EDIÇÃO Nº10 . MAIO 2017
INFOMAIL

SANTO TIRSO
PORTA-A-PORTA

Porque o município faz parte
de cada um de nós!

UNIÃO DE FREGUESIAS DE AREIAS, SEQUEIRÔ, LAMA E PALMEIRA

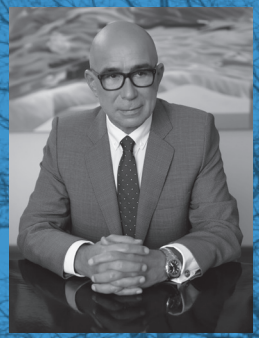

EDITORIAL

Quase três anos e meio volvidos desde a tomada de posse da atual equipa da Câmara Municipal de Santo Tirso, é com orgulho que temos vindo a pautar a nossa ação por políticas centradas nas pessoas.
Dados vindos a público nos últimos meses, nomeadamente o Anuário Financeiro dos Municípios Portugueses, o relatório trimestral "Norte Conjuntura", da Comissão de Coordenação e Desenvolvimento Regional do Norte, ou do Instituto de Emprego e Formação Profissional comprovam que estamos no caminho certo: uma gestão autárquica de excelência; o desemprego a descer e o investimento a aumentar.
A prestação de contas, a transparência e a proximidade têm sido a pedra de toque deste mandato e é isso mesmo que esta edição do "Porta-a-Porta" pretende refletir.

Uma apresentação rigorosa dos investimentos realizados pela Câmara Municipal de Santo Tirso na União de Freguesias de Areias, Sequeirô, Lama e Palmeira, nas mais variadas áreas: projetos; obras; ação social; educação; cultura e desporto.
Num momento em que 80 por cento das medidas propostas em 2013 estão cumpridas, continuamos a dar prioridade às políticas de natureza social, transversais a toda a população, como acontece no caso da redução de impostos, e dirigidos aos mais desfavorecidos, através, por exemplo, do Fundo de Emergência Social. Mas também não esquecemos as obras que são verdadeiramente importantes para as pessoas. Basta folhear este "Porta-a-Porta" e ficar a saber onde está a ser gasto o dinheiro de todos.

Joaquim Couto
Presidente da Câmara Municipal de Santo Tirso

PROJETOS E OBRAS NA UNIÃO DE FREGUESIAS

Antes de uma obra existe sempre um bom projeto. É por isso que o trabalho desenvolvido pela Câmara de Santo Tirso na União de Freguesias de Areias, Sequeirô, Lama e Palmeira se divide em três patamares: projetos, obra em curso e obra concluída.

1,3 MILHÕES EUROS	735 MIL EUROS	460 MIL EUROS
OBRAS PREVISTAS	OBRAS CONCLUÍDAS	OBRAS EM CURSO | A INICIAR

1 MILHÃO DE EUROS – Valor estimado para a requalificação do Parque Pinto Leite e zona envolvente ao INA. Projeto em elaboração.

370 MIL EUROS NA REQUALIFICAÇÃO URBANA DO LARGO S. MIGUEL – LAMA E CRIAÇÃO DE ACESSO PEDONAL AO PASSEIO DAS MARGENS DO AVE – Projeto concluído.

249 MIL EUROS PARA O ARRANJO DO ADRO DA IGREJA – PALMEIRA – Obra concluída.

191 MIL EUROS PARA DIVERSAS OBRAS DE BENEFICIAÇÃO EM ESCOLAS – Obras realizadas na EB1 de Igreja, Areias e na EB1/JI Quintão, Palmeira.

150 MIL EUROS PARA A REQUALIFICAÇÃO DO CENTRO ESCOLAR DE SEQUEIRÔ – Execução de ramal de fornecimento de energia elétrica e beneficiação de espaços exteriores. Obra concluída.

106 MIL EUROS NA BENEFICIAÇÃO DA REDE VIÁRIA E DRENAGEM DE ÁGUAS PLIVIAIS NA UNIÃO DE FREGUESIAS – Obras concluídas.

39 MIL EUROS NA AMPLIAÇÃO DO CEMITÉRIO DE AREIAS – 1ª Fase concluída.

225 MIL EUROS PARA A REQUALIFICAÇÃO DO CAMPO MUNICIPAL DE FUTEBOL DE AREIAS – Obra a decorrer. Conclusão prevista para julho deste ano.

203 MIL EUROS PARA BENEFICIAÇÃO DE PAVIMENTOS – Investimento previsto para a beneficiação de pavimentos no CM 1100, CM 1101-1, CM 1099, EM 509 e EM 510-1, em Areias. Obra a iniciar.

32 MIL EUROS PARA INTERVENÇÕES – Valor contempla retificação de troço na Rua das Duas Igrejas, em Sequeirô, drenagens pluviais num troço do CM1099 – Rua Dr. Eduardo Lima Carneiro, em Areias; e arranjos na sede da Junta de Freguesia.

78 MIL EUROS DE SUBSÍDIOS ATRIBUÍDOS PARA PEQUENAS OBRAS NA UNIÃO DE FREGUESIAS.

55 MIL EUROS PARA SERVIÇOS DE MANUTENÇÃO | PEQUENAS INTERVENÇÕES | APOIOS LOGÍSTICOS E EQUIPAMENTOS – Investimento de 2013 a 2016 relativo às Eco Escolas, manutenção de equipamentos/parques infantis, manutenção de extintores, equipamento de proteção individual, beneficiação da rede viária florestal, avaliação técnica das árvores e manutenção dos espaços ajardinados.

OUTROS INVESTIMENTOS

345 MIL EUROS GASTOS EM ILUMINAÇÃO PÚBLICA – Valores referentes ao período compreendido entre outubro de 2013 a dezembro de 2016.

7 MIL EUROS PARA O ESPAÇO DO CIDADÃO – Realização de obras de adaptação para a instalação do espaço a funcionar na sede da Junta da União de Freguesias de Areias, Sequeirô, Lama e Palmeira, cuja gestão compete a esta Junta de Freguesia.

433 POSTES DE ILUMINAÇÃO PÚBLICA FORAM RELIGADOS – Dados respeitantes à União de Freguesias de Areias, Sequeirô, Lama e Palmeira.

ÁGUA, SANEAMENTO RESÍDUOS SÓLIDOS URBANOS

70 MIL EUROS INVESTIDOS EM REDES DOMICILIÁRIAS DE ABASTECIMENTO DE ÁGUA E SANEAMENTO – Valor referente a toda a União de União de Freguesias de Areias, Sequeirô, Lama e Palmeira.

625 MIL EUROS PARA RESÍDUOS SÓLIDOS URBANOS – Verba aplicada na recolha e tratamento de resíduos. Investimento referente de 2014 a 2016, em toda a União de Freguesias de Areias, Sequeirô, Lama e Palmeira.

COESÃO SOCIAL: AS PESSOAS SÃO A NOSSA PRIORIDADE

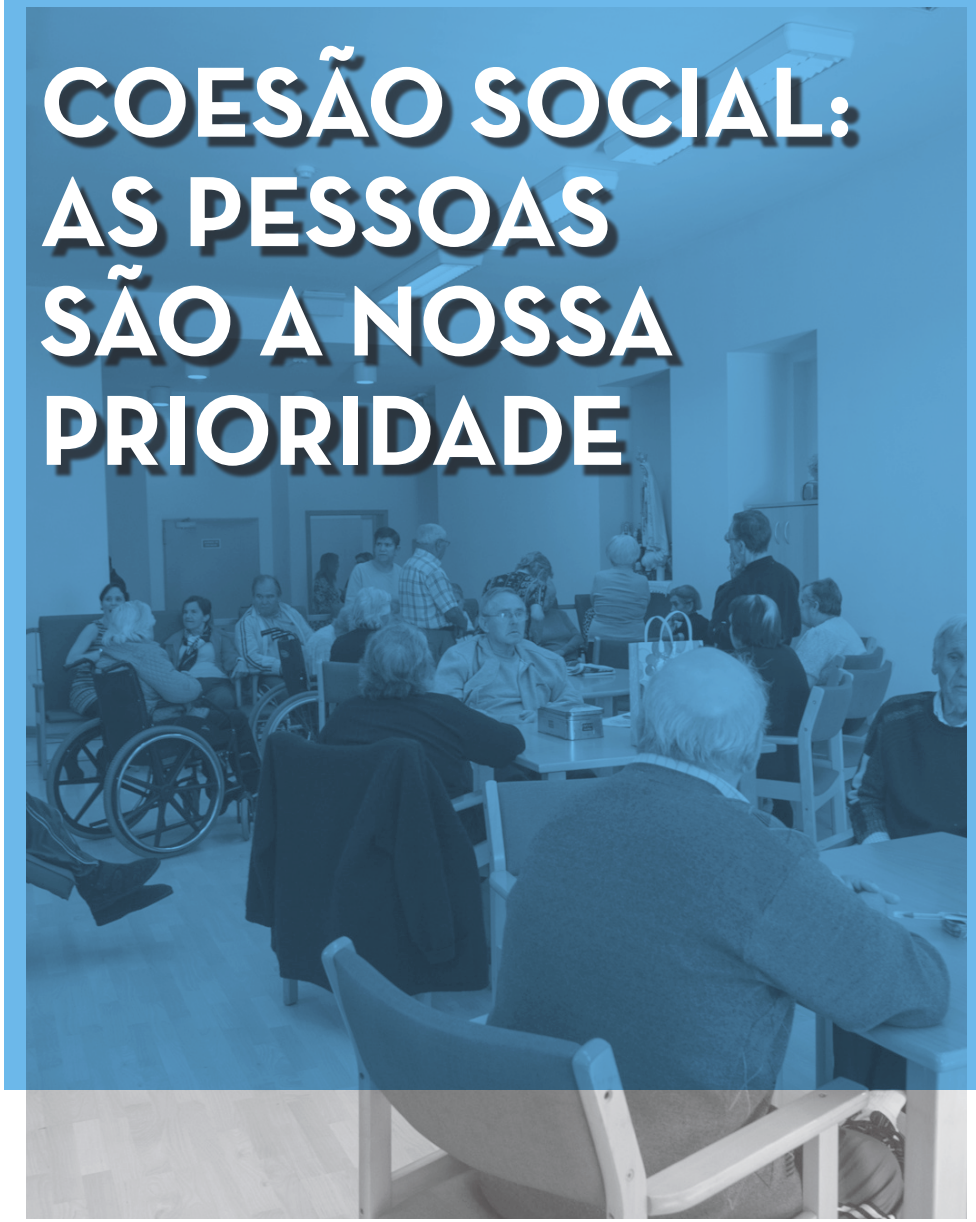

O apoio social tem sido uma das prioridades assumidas pela Câmara de Santo Tirso, no sentido de apoiar as famílias, empresas e associações do concelho. Existem várias medidas implementadas por todo o concelho que abrangem a população da União de Freguesias de Areais, Sequeirô, Lama e Palmeira.

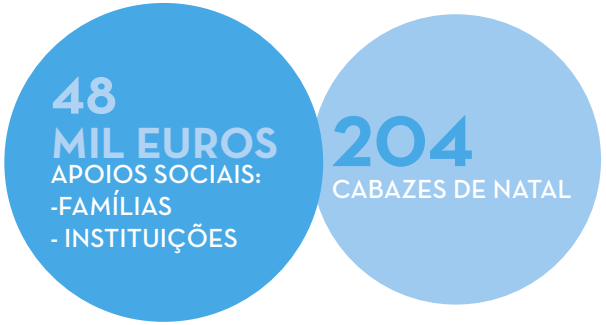

Investimento da Câmara em subsídios para instituições e arrendamento na União de Freguesias.

48 MIL EUROS APLICADOS EM APOIOS SOCIAIS – Verba investida pela Câmara através do Subsídio Municipal ao Arrendamento e Plano Municipal de Emergência Social. Valores referentes ainda aos subsídios atribuídos a Instituições da União de Freguesias de Areais, Sequeirô, Lama e Palmeira.

204 FAMÍLIAS DA UNIÃO DE FREGUESIAS RECEBERAM CABAZES DE NATAL – Cabazes destinados a apoiar famílias carenciadas e identificadas pela Junta da União de Freguesias e pelas associações locais, entre 2014 e 2016.

8 FAMÍLIAS INCLUÍDAS NO PROGRAMA MOVIMENTO ZERO DESPERDÍCIO – Número de famílias pertencentes à União de Freguesias que beneficiaram da doação de alimentos, até fim de 2016.

VACINAS PAGAS PELA CÂMARA

As crianças nascidas a partir de 1 de janeiro de 2015 podem beneficiar do apoio da Câmara Municipal de Santo Tirso para a aquisição das vacinas Rotateq ou Rotarix. Embora excluídas do Plano Nacional de Vacinação, estas vacinas são recomendadas pelos médicos. Esta é uma medida de grande impacto social e de saúde pública e que também beneficia a população da União de Freguesias de Areais, Sequeirô, Lama e Palmeira.

651 MIL EUROS PARA A EDUCAÇÃO

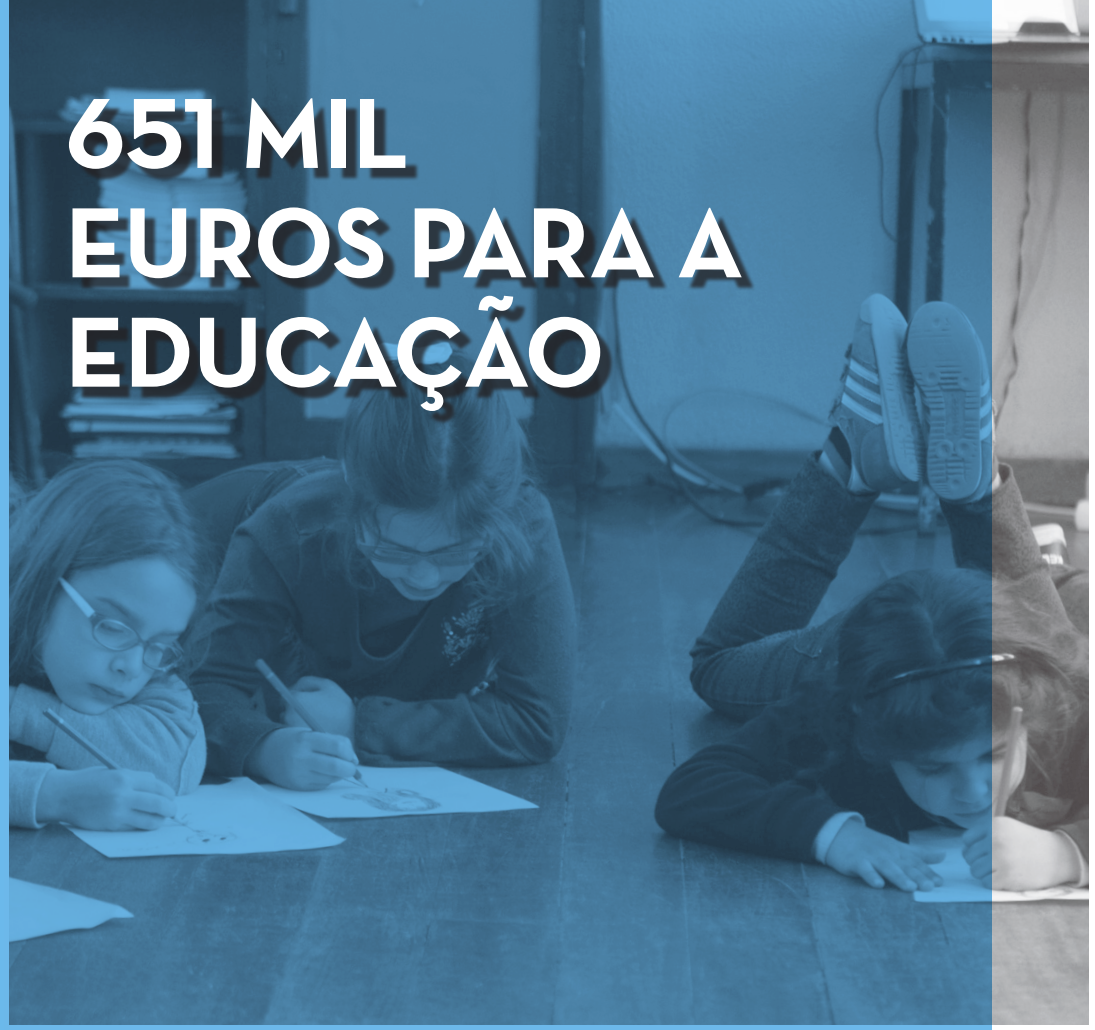

De 2013 a 2017, foi investido cerca de 651 Mil euros em Educação, na União de Freguesias de Areais, Sequeirô, Lama e Palmeira. Com o objetivo de criar mais e melhores condições de acesso ao ensino, a Câmara de Santo Tirso tem vindo a desenvolver estratégias de intervenção neste setor, particularmente nos transportes escolares, ação social escolar, atividades de animação socioeducativa, refeições e lanches escolares, prolongamento de horário do ensino pré-escolar e atividades de complemento escolar.

242 MIL EUROS EM REFEIÇÕES ESCOLARES – Abrange todos os alunos do 1º ciclo e educação pré-escolar da União de Freguesias de Areias, Sequeirô, Lama e Palmeira, nos anos letivos 2013-2014; 2014-2015; 2015-2016 e 2016-2017.

172 MIL EUROS PARA TRANSPORTES – Valor investido pela Câmara para garantir o transporte de alunos pertencentes a esta União de Freguesias, nos últimos quatro anos letivos.

250 ALUNOS ABRANGIDOS ANUALMENTE POR TRANSPORTES GRATUITOS – Alunos desta União de Freguesias transportados pela Câmara de Santo Tirso para as escolas, nestes quatro últimos anos letivos.

112 MIL EUROS PARA PROLONGAMENTO DE HORÁRIO – Atribuídos pela Câmara Municipal ao JI de Areias, JI da Lama e JI da Palmeira, para a gestão dos prolongamentos de horário, nos anos letivos de 2013-2014; 2014-2015; 2015-2016 e 2016-2017.

70,5 MIL EUROS EM APOIOS – Verba aplicada em Expediente, Limpeza/Conservação e Manutenção das Escolas; Livros e Material escolar; Implementação do Regime de Fruta Escolar; Atividades de Complemento Curricular; Colónias de Férias e Bolsas de Estudo para o Ensino Superior.

242 MIL EUROS	172 MIL EUROS	112 MIL EUROS
EM REFEIÇÕES ESCOLARES	EM TRANSPORTES ESCOLARES	EM PROLONGAMENTOS DE HORÁRIO

PROGRAMA MIMAR

A Câmara Municipal garante a ocupação saudável dos tempos livres dos alunos do 1º ciclo do Ensino Básico na União das Freguesias de Areias, Sequeirô, Lama e Palmeira, nos períodos de interrupção letiva, proporcionando-lhes experiências lúdico-pedagógicas diversificadas, em diferentes áreas temáticas. Entre o Natal de 2014 e o Natal de 2016, a Câmara investiu cerca de **54 mil euros** com a implementação do programa Mimar, nesta União de Freguesias.

SANTO TIRSO É "MUNICÍPIO AMIGO DO DESPORTO"

Desde o início do mandato, a Câmara de Santo Tirso tem investido em infraestruturas e apoios a entidades desportivas, quer através da celebração de contratos-programa, quer através de iniciativas como o "Santo Tirso Ativo – Desporto Sénior". Medidas que fizeram com que Santo Tirso fosse um dos primeiros concelhos portugueses a receber o título de "Município Amigo do Desporto", criado pela Associação Portuguesa de Gestão do Desporto. Na União de Freguesias de Areias, Sequeirô, Lama e Palmeira, estes são os números:

69 MIL EUROS DE SUBSÍDIOS | CONTRATOS PROGRAMA PARA ASSOCIAÇÕES E INSTITUIÇÕES | UTILIZAÇÃO DE INSTALAÇÕES DESPORTIVAS – De 2013 a 2017, usufruíram deste valor a Associação Recreativa Cultural de Areias; Associação Recreativa de Sequeirô e Futebol Clube Caldas. Usufruem deste valor a União de Freguesias de Areias, Sequeirô, Lama e Palmeira.

SANTO TIRSO ATIVO

Destinado à população do município com mais de 60 anos, o Santo Tirso Ativo é promovido pela Câmara Municipal desde 2014 e tem como objetivo fomentar o convívio e a atividade física através de aulas de ginástica gratuitas. Agora com aulas de defesa pessoal, o programa ganha cada vez mais adeptos e está descentralizado em todo o concelho.
Na União de Freguesias de Areias, Sequeirô, Lama e Palmeira, o investimento ronda os **3 mil euros**, distribuídos por 2 turmas. As aulas de manutenção decorrem no Salão Paroquial da Lama.

MAIOR PARTICIPAÇÃO JOVEM

Promovido pela Câmara de Santo Tirso desde 2014 e destinado a jovens entre os 12 e os 30 anos, o Orçamento Participativo Jovem visa reunir opiniões e contributos da população jovem de Santo Tirso, permitindo adequar as políticas públicas e municipais às suas expectativas, e reforçando a qualidade da democracia.

CULTURA: AFIRMAÇÃO TURÍSTICA E ECONÓMICA

A Câmara Municipal de Santo Tirso tem procurado dinamizar atividades culturais um pouco por todo o concelho, quer através do apoio às associações locais, quer através da criação de iniciativas diferenciadoras. O grande objetivo passa por projetar Santo Tirso do ponto de vista turístico e, simultaneamente, fomentar o crescimento económico.

7 MIL EUROS DE APOIOS ÀS FESTAS | COMISSÕES DE FESTAS E OUTRAS COLETIVIDADES DA UNIÃO DE FREGUESIAS – Apoios para a Comissão de Festas em Honra de N. S. do Rosário (Areais), Comissão de Festas em Honra de N. S. do Parto e Comissão de Festas em Honra de N. S. do Rosário (Palmeira). Usufruem ainda deste subsídio o Agrupamento de Escuteiros de Areais, Sequeirô, Lama e Palmeira.

CÂMARA DELEGA COMPETÊNCIAS NAS JUNTAS

Numa lógica de descentralizar e dar maior autonomia às freguesias, a Câmara Municipal delegou um conjunto de competências nas juntas de freguesia, acompanhadas do respetivo apoio financeiro. Entre 2014 e 2017, a Câmara de Santo Tirso transferiu para a União de Freguesias de Areais, Sequeirô, Lama e Palmeira, um valor de **201 MIL EUROS.**

Assim, compete à União de Freguesias:

- Execução de pequenas reparações nos estabelecimentos do pré-escolar e 1º ciclo;
- Manutenção dos espaços envolventes às unidades de ensino do pré-escolar e 1º ciclo;
- Gestão, conservação e manutenção de vias e espaços verdes;
- Limpeza das vias e espaços públicos, sargetas e sumidouros;
- Manutenção, reparação e substituição do mobiliário urbano instalado no espaço público.

CÂMARA BAIXA TAXAS MUNICIPAIS

Os Municípios têm direito, todos os anos, a uma comparticipação até 5% do IRS pago pela população do concelho. Em Santo Tirso, a Câmara decidiu, desde o final de 2013, beneficiar as famílias e aplicar uma taxa de 4,75%, ou seja, 5% abaixo do valor máximo. Em 2016, dos 308 municípios do país, apenas 96 manifestaram intenção de devolver parte dessa verba aos contribuintes, em cujo lote, se inclui o Município de Santo Tirso. Aliás, Santo Tirso foi um dos três concelhos da Área Metropolitana do Porto que tomou esta decisão. Em três anos, a Câmara já abdicou de uma receita de IRS no valor de 300 mil euros a favor das famílias.

IMI MAIS BAIXO

A taxa de IMI aplicada pelas Câmaras Municipais pode variar entre 0,3% e 0,45%. Compete a cada autarquia decidir. Ora, a Câmara de Santo Tirso decidiu, aplicar uma taxa de IMI de 0,375€, ou seja, 17% inferior ao limite máximo legal. Além disso, a par desta redução, cada família tem descontos consoante o número de filhos: com um dependente a cargo, a redução fixa é de 20€; com dois, 40€; e com três ou mais, 70€. A medida representa um alívio médio de 30€ por agregado familiar.

IMI ABAIXO DO LIMITE LEGAL

-17%

REDUÇÃO DO IMI

1 FILHO = REDUÇÃO DE 20€

2 FILHOS = REDUÇÃO DE 40€

3 OU MAIS FILHOS = REDUÇÃO DE 70€

DESEMPREGO A DESCER

Os últimos dados fornecidos em outubro de 2016 pelo Centro de Emprego e Formação Profissional de Santo Tirso e Trofa indicam que havia menos 2314 desempregados que no mesmo período de 2013, o que significa uma acentuada descida de 34,6%. Para além da mudança da conjuntura a nível nacional, estes números comprovam que a Câmara de Santo Tirso soube criar um ambiente favorável à atração de investimento privado e ao desenvolvimento do tecido empresarial local, como forma de aumentar o número de postos de trabalho no concelho.

DESEMPREGO A DESCER

-34,6%

Praça 25 de Abril,
4780-373 Santo Tirso, Portugal
Tel +351 252 830 400

www.cm-stirso.pt

facebook.com/CMSantoTirso