SANTO TIRSO
CÂMARA MUNICIPAL

RELATÓRIO E CONTAS 2025

MUNICÍPIO DE SANTO TIRSO

Página Intencionalmente em Branco

RELATÓRIO E CONTAS 2025

ÍNDICE

1	MENSAGEM DO PRESIDENTE	8
2	RELATÓRIO DE GESTÃO	13
3	DEMONSTRAÇÕES FINANCEIRAS	32
	3.1 BLC - BALANÇO	33
	3.2 DR – DEMONSTRAÇÃO DOS RESULTADOS POR NATUREZA	35
	3.3 DAPL - DEMONSTRAÇÃO DAS ALTERAÇÕES NO PATRIMÓNIO LÍQUIDO	37
	3.3.1 DAPL - DEMONSTRAÇÃO DAS ALTERAÇÕES NO PATRIMÓNIO LÍQUIDO 2024	38
	3.3.2 DAPL - DEMONSTRAÇÃO DAS ALTERAÇÕES NO PATRIMÓNIO LÍQUIDO 2025	40
	3.4 DFC – DEMONSTRAÇÃO FLUXOS DE CAIXA	42
	3.4.1 DFC – DEMONSTRAÇÃO FLUXOS DE CAIXA 1	43
	3.4.2 DFC – DEMONSTRAÇÃO FLUXOS DE CAIXA 2	45
	3.4.3 DFC – DEMONSTRAÇÃO FLUXOS DE CAIXA PREVISIONAL	47
	3.5 ANEXOS ÀS DEMONSTRAÇÕES FINANCEIRAS	49
	3.5.1 DESAGREGAÇÃO DE CAIXA E DEPÓSITOS	50
	3.5.2 AI – ATIVOS INTANGÍVEIS	52
	3.5.3 AFT – ATIVOS FIXOS TANGÍVEIS	54
	3.5.4 INVENTÁRIOS MOVIMENTOS DO PERÍODO	56
	3.5.5 RENDIMENTOS DE TRANSAÇÕES	58
	3.5.5.1 RENDIMENTOS COM CONTRAPRESTAÇÃO	59
	3.5.5.2 RENDIMENTOS SEM CONTRAPRESTAÇÃO	61
	3.6 BA - BALANCETE CONTABILIDADE. ORÇAMENTAL E FINANCEIRA	65
	3.7 OUTROS (AUXILIARES)	146
	3.7.1 MAPA DE OPERAÇÕES DE TESOURARIA	147
	3.8 NOTAS EXPLICATIVAS (ANEXO) ÀS DEMONSTRAÇÕES FINANCEIRAS	151
4	DEMONSTRAÇÕES ORÇAMENTAIS	205
	4.1 MODELOS DE DEMONSTRAÇÕES ORÇAMENTAIS PREVISIONAIS	206
	4.1.1 ORÇAMENTO E PLANO ORÇAMENTAL PLURIANUAL	207
	4.1.2 PLANO PLURIANUAL	222
	4.1.2.1 PLANO PLURIANUAL DE INVESTIMENTOS	223
	4.1.2.2 PLANO DE ATIVIDADES MUNICIPAL	233
	4.1.2.3 GRANDES OPÇÕES DO PLANO	245

4.2 DEMONSTRAÇÕES DE RELATO INDIVIDUAL	265
4.2.1 DDORC – DEMONSTRAÇÃO DO DESEMPENHO ORÇAMENTAL	266
4.2.2 DOREC- DEMONSTRAÇÃO ORÇAMENTAL DA RECEITA	269
4.2.3 DODES – DEMONSTRAÇÃO ORÇAMENTAL DA DESPESA	279
4.2.4 DEMONSTRAÇÃO DE EXECUÇÃO DO PLANO	285
4.2.4.1 PLANO PLURIANUAL DE INVESTIMENTOS	286
4.2.4.2 PLANO DE ATIVIDADES MUNICIPAL	295
4.2.4.3 GRANDES OPÇÕES DO PLANO	303
4.3 ANEXO ÀS DEMONSTRAÇÕES ORÇAMENTAIS	318
4.3.1 ANEXO I - ALTERAÇÕES ORÇAMENTAIS DA RECEITA	319
4.3.2 ANEXO II - ALTERAÇÕES ORÇAMENTAIS DA DESPESA	330
4.3.2.1 ANO 2025	331
4.3.2.2 ANO 2026	339
4.3.2.3 ANO 2027	344
4.3.2.4 ANO 2028	348
4.3.2.5 ANO 2029	352
4.3.3 ANEXO III - ALTERAÇÕES ORÇAMENTAIS	355
4.3.3.1 ALTERAÇÕES ORÇAMENTAIS AO PAM	356
4.3.3.2 ALTERAÇÕES ORÇAMENTAIS AO PPI	366
4.3.3.3 ALTERAÇÕES ORÇAMENTAIS ÀS GOP	376
4.3.4 ANEXO IV – OPERAÇÕES DE TESOURARIA	394
4.3.5 CONTRATAÇÃO ADMINISTRATIVA	396
4.3.5.1 ANEXO V – SITUAÇÃO DOS CONTRATOS	397
4.3.5.2 ANEXO VI – ADJUDICAÇÕES POR TIPO DE PROCEDIMENTOS	419
4.3.6 TRANSFERÊNCIAS E SUBSÍDIOS	421
4.3.6.1 ANEXO VII - TRANSFERÊNCIAS E SUBSÍDIOS CONCEDIDOS	422
4.3.6.2 ANEXO VIII - TRANSFERÊNCIAS E SUBSÍDIOS RECEBIDOS	462
4.4 DTAS – DÍVIDAS A TERCEIROS POR ANTIGUIDADE DE SALDOS	480
4.5 EC – ENCARGOS CONTRATUAIS	482

5	DOCUMENTOS GENÉRICOS	498
	5.1 OUTROS (AUXILIARES)	499
	5.1.1 MAPA DE RECONCILIAÇÃO BANCÁRIA	500
	5.1.1.1 ABANCA PORTUGAL, S.A	501
	5.1.1.2 ABANCA PORTUGAL, S.A - DEP. PRAZO	504
	5.1.1.3 BANCO BPI, S.A	506
	5.1.1.4 BANCO COMERCIAL PORTUGUÊS, S.A	508
	5.1.1.5 BANCO SANTANDER TOTTA, S.A	510
	5.1.1.6 BANCO SANTANDER TOTTA, S.A - DEP. PRAZO	512
	5.1.1.7 CCAM MÉDIO AVE C.R.L.	514
	5.1.1.8 CCAM MÉDIO AVE C.R.L – DEP. PRAZO	516
	5.1.1.9 CAIXA ECONÓMICA MONTEPIO GERAL	518
	5.1.1.10 CAIXA ECONÓMICA MONTEPIO GERAL – DEP. PRAZO	520
	5.1.1.11 CAIXA GERAL DE DEPÓSITOS, S.A 1	522
	5.1.1.12 CAIXA GERAL DE DEPÓSITOS, S.A 2	524
	5.1.1.13 CAIXA GERAL DE DEPÓSITOS, S.A 3	529
	5.1.1.14 CAIXA GERAL DE DEPÓSITOS, S.A 4	531
	5.1.1.15 CAIXA GERAL DE DEPÓSITOS, S.A 5	533
	5.1.1.16 CAIXA GERAL DE DEPÓSITOS, S.A 6	535
	5.1.1.17 CAIXA GERAL DE DEPÓSITOS, S.A 7	537
	5.1.1.18 CAIXA GERAL DE DEPÓSITOS, S.A 8	539
	5.1.1.19 CAIXA GERAL DE DEPÓSITOS, S.A – DEPÓSITOS	541
	5.1.1.20 NOVO BANCO, S.A	543
	5.1.1.21 0 NOVO BANCO, S.A - DEP. PRAZO	545
	5.2 MAPA SÍNTESE RECONCILIAÇÃO BANCÁRIA	547
6	DOCUMENTOS ESPECÍFICOS	549
	6.1 OUTROS (AUXILIARES)	550
	6.1.1 LIMITE EMPRÉSTIMOS E PRINCÍPIO DO EQUILÍBRIO	551
	6.1.2 MAPA DE EMPRÉSTIMOS	553
	6.1.3 MAPA DOS ATIVOS E PASSIVOS CONTINGENTES	556

7	CARACTERIZAÇÃO DA ENTIDADE	561
	7.1 MAPA DA CARATERIZAÇÃO DA ENTIDADE	562
	7.2 DESPACHO 3358/2022 DE 21 DE MARÇO	565
	7.3 ORGANOGRAMA	586
	7.4 CÓPIA DA ATA ONDE CONSTE A DELIBERAÇÃO PARA FIXAÇÃO DO N.º DE VEREADORES	588
	7.4.1 ATA DE INSTALAÇÃO	589
	7.4.2 ATA – FIXAÇÃO DO NÚMERO DE VEREADORES EM REGIME DE PERMANÊNCIA A TEMPO INTEIRO	596
	7.5. REGULAMENTOS	600
	7.6. NORMA DE CONTROLO INTERNO	604
8	ENTIDADES RELEVANTES PARA EFEITOS DA DÍVIDA TOTAL	769
9	DÍVIDA TOTAL – APURAMENTO DA DÍVIDA TOTAL	771
10	LIMITE DA DÍVIDA TOTAL	773
11	TRANSFERÊNCIAS DE COMPETÊNCIAS DE ÓRGÃOS DO ESTADO PARA ÓRGÃOS DAS AUTARQUIAS LOCAIS E DAS ENTIDADES INTERMUNICIPAIS	775
12	DELEGAÇÃO DE COMPETÊNCIAS DO MUNICÍPIO AOS ÓRGÃOS DAS ENTIDADES INTERMUNICIPAIS E NOS ÓRGÃOS DAS FREGUESIAS	777
13	RESUMO DIÁRIO DE TESOURARIA	779
14	MAPAS DE FUNDOS DE MANEIO	781
15	MAPA DE ACUMULAÇÃO DE FUNÇÕES	784
16	RELAÇÃO NOMINAL DOS RESPONSÁVEIS PELA EXECUÇÃO FINANCEIRA E/OU ORÇAMENTAL NO PERÍODO DE RELATO	787
17	RESPONSÁVEIS PELAS DEMOSTRAÇÕES FINANCEIRAS – SNC-AP	789
18	RESPONSÁVEIS PELAS DEMONSTRAÇÕES ORÇAMENTAIS – SNC-AP	791
19	MAPA DOS INVESTIMENTOS FINANCEIROS (EM ENTIDADES SOCIETÁRIAS, NÃO SOCIETÁRIAS E EM FUNDOS)	793
20	MAPA SÍNTESE DOS BENS INVENTARIADOS	795
21	DECLARAÇÕES	817
	21.1 DECLARAÇÃO 1	818
	21.2 DECLARAÇÃO 2	820
	21.3 DECLARAÇÃO 3	822
22	CERTIFICAÇÃO LEGAL DE CONTAS	827
23	RELATÓRIO E PARECER DO ÓRGÃO DE FISCALIZAÇÃO	829
24	ATAS DE APRECIAÇÃO E DE APROVAÇÃO DAS CONTAS	831



MENSAGEM DO PRESIDENTE

01

MENSAGEM DO PRESIDENTE



É com sentido de responsabilidade e de compromisso que apresento as contas municipais relativas ao exercício do ano de 2025, o último do meu primeiro mandato completo como presidente da Câmara Municipal.

Momento central de uma obrigação democrática e republicana de quem governa, a apresentação do documento assegura a total transparência na gestão dos recursos públicos, a prestação de contas em relação ao cumprimento do mandato que nos foi confiado e, não menos importante, o escrutínio e o debate público.

Pode já parecer distante, mas o exercício de 2025 encerrou um ciclo de quatro anos exigente e desafiante, fortemente marcado por um quadro de grande incerteza internacional, com o prolongamento de conflitos armados e a realização de processos eleitorais em algumas das principais economias mundiais. Já em Portugal, as Eleições Legislativas e Autárquicas definiram um novo ciclo político, tanto a nível nacional como local.

Perante uma conjuntura tão desafiante quanto imprevisível, não nos desviámos de uma gestão prudente e responsável das finanças municipais, com o objetivo de fazer face aos impactos negativos sobre a economia local e de defender o bem-estar das nossas populações.

Foi esse, aliás, o objetivo central do executivo que liderei entre 2021 e 2025: reforçar a atratividade de um Município que registou, nos últimos anos, profundas alterações no seu tecido socioeconómico e nos seus índices de qualidade de vida.

Mais do que um conjunto de indicadores financeiros, as contas que agora apresentamos traduzem a nossa capacidade de concretizar projetos e responder às necessidades da população. Por outras palavras: são o espelho de uma opção política clara: colocar, sem hesitações, as pessoas no centro da decisão.

Ao longo dos últimos anos, afirmámos – com consistência e sentido de responsabilidade – que a gestão municipal não podia estar desligada da realidade vivida pelas famílias e pelas empresas.

Foi, portanto, nesse contexto que, no final de 2023, tomámos uma das decisões mais importantes do mandato: reduzir a carga fiscal para níveis históricos no nosso Município.

Fizemo-lo com plena consciência das consequências.

Fizemo-lo porque entendemos que era esse o nosso dever num período particularmente exigente.

E fizemo-lo sabendo que os efeitos não seriam imediatos, mas progressivos e cumulativos, ou seja, a médio prazo.

Se 2024 representou o início desse impacto, 2025 reflete, de forma mais expressiva, a sua consolidação.

O resultado económico agora apresentado deve, por isso, ser lido com este enquadramento.

Não como uma surpresa. Nem como um desvio. Mas, acima de tudo, como a concretização de um caminho que foi antecipado e assumido perante a população.

Mais: como um caminho antecipado e assumido nos instrumentos de planeamento, nomeadamente nas Grandes Opções do Plano e Orçamento apresentadas a meio do mandato anterior.

De facto, em 2025, o Município arrecadou menos receita fiscal, consequência direta da redução do IMI, da Derrama e do IRS.

Essa redução teve um impacto direto: menos receita para o Município, mas mais rendimento disponível para as famílias e maior capacidade para as empresas.

Significou, no essencial, mais dinheiro na economia local.

Ao mesmo tempo, não recuámos no investimento nem nos apoios. Pelo contrário.

Reforçámos a nossa intervenção, quer através de investimento direto, quer através de transferências para as freguesias e para as IPSS, que atingiram, uma vez mais, valores históricos.

Foram 5,8 milhões de euros transferidos para as freguesias, maioritariamente destinados a investimentos de proximidade, com impacto direto na vida das populações. E mais 5,1 milhões para instituições e entidades locais, em especial para as IPSS.

Não é retórica. Não é demagogia. São números – incontestáveis.

Já o disse em momentos anteriores neste contexto de apresentação das contas, mas insisto, ainda com mais convicção: se, como os documentos o confirmam, transferimos os valores mais altos de sempre, em que outro momento, mais ou menos recente, se investiu tanto nas freguesias como nos últimos anos?

Em matéria de investimentos, 2025 representa também um salto muito significativo.

O Município foi capaz de executar 20 milhões de euros, com uma taxa de execução substancialmente superior à do ano anterior.

Mais importante ainda: conseguimos executar o maior volume de investimento bruto dos últimos 13 anos, num conjunto de obras e projetos que antecipam o futuro do Município.

Este aumento do investimento público, aliado à manutenção de políticas de apoio direto, ajuda a explicar a evolução do resultado económico.

Mas não é o único fator.

Tal como já tinha acontecido, por exemplo, em 2023 e 2024, continuámos a enfrentar um contexto sob o signo do aumento dos custos com serviços públicos essenciais.

A recolha e o tratamento do lixo e os transportes e as refeições escolares implicaram encargos elevados a que tivemos de dar resposta. Uns resultaram de fatores externos e inevitáveis; outros – como no caso do lixo – decorreram de opções políticas conscientes e favoráveis às famílias e às empresas.

É verdade, por muito que alguns tentem desconsiderar ou mesmo apagar: também em 2025, decidimos não repercutir nas famílias e nas empresas o aumento do tarifário do lixo.

Foi uma opção política clara. Uma opção que protegeu o rendimento das famílias e a competitividade das empresas.

Uma opção contínua, com um impacto acumulado de 9,4 milhões de euros ao longo dos últimos 13 anos.

Quero, por isso, afirmar com toda a clareza neste espaço que me é dedicado: o resultado económico de 2025 é, em larga medida, uma conjugação de fatores que refletem escolhas políticas – menos receita fiscal, mais investimento, mais apoios e maior esforço financeiro em áreas essenciais.

A pergunta que se impõe é: podíamos ter apresentado um outro resultado no ano de 2025? A resposta é perentória: podíamos.

Mas, para nós, este resultado apenas é negativo sob o ponto de vista contabilístico.

Não vemos este resultado como negativo, pelo menos para quem mais nos importa: as pessoas e as empresas.

Podíamos, de facto, ter apresentado um resultado positivo, mas à custa de impostos elevados, menos meios para as freguesias e IPSS ou menos investimento.

Não foi essa a escolha que fizemos. Transferimos mais recursos para quem está no terreno, para quem responde todos os dias às necessidades das populações e para quem quer continuar a transformar Santo Tirso.

Escolhemos aliviar, apoiar e dinamizar.

Escolhemos o caminho que temos vindo a trilhar: confiar nas pessoas, nas instituições e na economia local.

Ainda assim – e este é um ponto que não pode ser ignorado –, os principais indicadores económico-financeiros mantêm-se sólidos.

Qualquer leitura que tente apresentar estes resultados como sinal de descontrolo ignora a realidade e não corresponde à verdade.

Senão, vejamos:

- A poupança corrente atingiu níveis elevados, de 13,5 milhões de euros, assegurando capacidade de financiamento do investimento;
- A dívida global está controlada e com trajetória de redução a médio prazo – e, por consequência, a nossa capacidade de endividamento está acima dos 50% permitidos por lei;
- O Prazo Médio de Pagamentos está baixo, refletindo a credibilidade do Município junto das entidades externas, com uma média de 13,8 dias nos últimos cinco anos.

Ou seja, continuamos a gerir com rigor, responsabilidade e transparência. Sem comprometer o futuro.

O que as contas demonstram é que foi possível aliviar a carga fiscal, reforçar o investimento, apoiar as freguesias e as IPSS e proteger as famílias e as empresas.

Tudo isto com equilíbrio económico-financeiro.

Para nós, os números não são um fim em si mesmos – são um instrumento ao serviço das pessoas.

O que os números nos mostram é uma forma de governar.

Uma forma de governar que não se preocupa com o número final, mas que se preocupa com a vida real.

Num contexto difícil como aquele que vivemos em 2025 – marcado por constrangimentos estruturais que vão da burocracia à escassez de mão de obra, passando pelo aumento dos custos e pelos atrasos na execução dos fundos comunitários –, continuámos a avançar.

Não abdicámos das nossas responsabilidades.

E não comprometemos aquilo que consideramos fundamental: o presente e o futuro de Santo Tirso.

E, neste momento de apresentação dos resultados, podemos dizer, com orgulho, que demos um novo impulso ao crescimento do nosso Município, sem recurso a empréstimos bancários e absorvendo os impactos, tanto das medidas de incentivo fiscal em vigor como do aumento dos custos com serviços essenciais.

Escolhas exigentes, sim, mas responsáveis.

Escolhas que confirmam que continuamos a fazer aquilo a que nos propusemos desde o primeiro dia: governar com as pessoas e para as pessoas.

Em suma, os resultados apresentados provam que o equilíbrio orçamental e a solidez financeira são possíveis, mesmo em tempos imprevisíveis e voláteis, e que estamos preparados para continuar a investir no futuro do nosso Município, com a mesma ambição e visão políticas.

Tudo o que conseguimos alcançar, no último ano e nos anos anteriores do mandato 2021-2025, foi graças a um esforço conjunto, da parte não apenas dos eleitos, mas também dos trabalhadores do Município, dos nossos parceiros locais e de todos quantos escolheram Santo Tirso para trabalhar e viver.

Quero, para concluir, deixar o meu reconhecimento a todos pela confiança depositada na minha governação, certo de que este esforço coletivo está a construir, dia após dia, um Município onde é cada vez melhor viver.

E, por isso, vamos continuar a avançar – com confiança, com responsabilidade e com visão.

O Presidente da Câmara Municipal de Santo Tirso

ALBERTO COSTA



RELATÓRIO DE GESTÃO

02

RELATÓRIO DE GESTÃO 2025

1. INTRODUÇÃO

O presente Relatório de Gestão descreve as principais atividades desenvolvidas pelo Município de Santo Tirso e analisa o seu desempenho em termos económico-financeiros.

Dando cumprimento à legislação em vigor, o Município de Santo Tirso elaborou o seu Relatório de Gestão relativo às contas individuais de 2025, procurando produzir elementos e informação suficiente para que a Assembleia Municipal e demais órgãos internos, bem como os diferentes utilizadores externos, possam avaliar com clareza e objetividade a atividade desenvolvida pelo Município de Santo Tirso.

Neste sentido, o Relatório está focado na justificação e análise comparativa da informação financeira contida nos mapas de prestação de contas para o Setor Público, nomeadamente o Balanço, a Demonstração dos Resultados por Naturezas, a Demonstração dos Fluxos de Caixa, a Demonstração das Alterações no Património Líquido, o Anexo às Demonstrações Financeiras e às Demonstrações Orçamentais.

A prestação de contas de 2025 reflete o cumprimento do princípio contabilístico do regime do acréscimo, nomeadamente, no que respeita aos rendimentos de subsídios/transferências destinadas à aquisição de bens depreciáveis e encargos com férias e subsídios de férias. Ainda não foi possível, no exercício de 2025, dar cumprimento integral ao reconhecimento dos valores a receber e a reconhecer como rendimentos dos contratos aprovados para financiamento de projetos de investimento e desenvolvimento.

Informa-se ainda que as demonstrações financeiras constantes das contas individuais a que se reporta este Relatório, foram objeto de fiscalização e certificação legal.

Dado que não existem outros factos relevantes, o conteúdo da informação aqui disponibilizado corresponde ao Relatório de Gestão Individual para o período de 2025 do qual se fará plena divulgação, após aprovação pelos órgãos competentes, procedendo-se à sua publicação.

2. ANÁLISE ORÇAMENTAL E FINANCEIRA INDIVIDUAL

Análise orçamental

A gestão orçamental do Município, no ano de 2025, caracterizou-se por uma rigorosa afetação dos recursos disponíveis às atividades e projetos desenvolvidos, em função das prioridades definidas, de forma a aumentar os níveis de eficiência, eficácia e economia.

Em termos globais, o orçamento do Município de Santo Tirso, apresentou um grau de execução da receita de 91,45% face ao orçamento corrigido.

A receita cobrada totalizou o montante de 89,6M€, incluindo saldos da gerência anterior, que suportou a despesa no montante total de 78,4M€.

TABELA 1 – EXECUÇÃO DO ORÇAMENTO DO MUNICÍPIO, POR CLASSIFICAÇÃO ECONÓMICA

DESIGNAÇÃO	DESPESA PAGA (€)	DESIGNAÇÃO	RECEITA COBRADA (€)
Despesas com pessoal	18 249 235,15	Impostos diretos	18 530 853,39
Aquisição de bens e serviços	24 023 892,14	Impostos indiretos	0,00
Juros e outros encargos	364 052,45	Taxas, multas e outras penalidades	3 180 468,09
Transferências correntes	5 487 521,56	Rendimentos de propriedade	2 236 311,62
Subsídios	0,00	Transferências correntes	32 044 215,36
Outras despesas correntes	1 661 845,18	Venda de bens e serviços correntes	4 117 188,89
		Outras receitas correntes	1 246 608,95
Total das despesas correntes	**49 786 546,48**	**Total das receitas correntes**	**61 355 646,30**
Aquisição de bens de capital	19 956 696,25	Venda de bens de investimento	0,00
Transferências de capital	6 408 584,21	Transferências de capital	8 493 210,60
Ativos financeiros	0,00	Ativos financeiros	0,00
Passivos financeiros	1 801 030,95	Passivos financeiros	0,00
Outras despesas de capital	539 302,71	Outras receitas de capital	0,00
Total das despesas capital	**28 705 614,12**	**Total das receitas capital**	**8 493 210,60**
		Saldo da gerência anterior	19 825 542,35
TOTAL	**78 492 160,60**	**TOTAL**	**89 674 399,25**

Em termos de receita, realça-se o peso da rubrica transferências correntes que totaliza 32M€ e que contribui em 35,73% para a receita total, onde se destaca o Fundo de Equilíbrio Financeiro (13,4 M€). Salienta-se ainda a receita de imposto diretos, bem como a rubrica de vendas de bens e serviços correntes.

No que se refere à despesa destaca-se o grau de execução dos encargos com pessoal (98%), da aquisição de bens e serviços (75,61%) que representam, em conjunto, cerca de 85% do total da despesa corrente paga.

A análise da evolução das diferentes componentes da receita e da despesa acima discriminadas será aprofundada nos pontos subsequentes.

3. RECEITA

A arrecadação de receita em 2025 determinou o limite de execução de despesa, por forma a garantir o princípio da estabilidade orçamental, de equilíbrio ou excedente, dando cumprimento ao disposto no número 2 do artigo 10º da Lei de Enquadramento Orçamental, aprovada em anexo à Lei n.º 151/2015, de 11 de setembro.

TABELA 2 – RESUMO DA RECEITA E DESPESA TOTAL

DESCRIÇÃO	2025 (€)	2024 (€)	PERCENTAGEM DE VARIAÇÃO (%)
Receita	89 674 399,25	81 798 891,45	9,63
Despesa	78 492 160,60	61 973 349,10	26,65

Relativamente ao ano 2025 cumpre destacar os diversos fatores que explicam as variações ocorridas nos principais agrupamentos de receita do Município:

TABELA 3 – RESUMO DA EXECUÇÃO ORÇAMENTAL DA RECEITA

DESIGNAÇÃO	2025 (€)	2024 (€)	VARIAÇÃO (€)
Impostos diretos	18 530 853,39	16 168 780,41	2 362 072,98
Taxas multas e outras penalidades	3 180 468,09	2 716 638,62	463 829,47
Rendimentos de propriedade	2 236 311,62	1 835 012,29	401 299,33
Transferências correntes	32 044 215,36	30 595 344,69	1 448 870,67
Vendas bens e serviços correntes	4 117 188,89	3 321 797,81	795 391,08
Outras receitas correntes	1 246 608,95	1 065 722,36	180 886,59
Vendas bens de investimento	0,00	7 837,70	-7 837,70
Transferências de capital	8 493 210,60	5 734 945,22	2 758 265,38
Passivos financeiros	0,00	0,00	0,00
Outras receitas de capital	0,00	0,00	0,00
Saldo Gerência Anterior	19 825 542,35	20 352 812,35	-527 270,00
TOTAL	**89 674 399,25**	**81 798 891,45**	**7 875 507,80**

Em síntese, a receita arrecadada pelo Município de Santo Tirso foi superior em cerca de 7,8 M€, face a 2024.

A tabela 4 apresenta informação relativa à execução orçamental de receita, discriminada por rubrica orçamental, procurando-se desta forma avaliar o seu grau de execução, tendo por base o valor global considerado em orçamento corrigido. Refira-se que os valores apresentados incluem a integração de saldos transitados da gerência anterior.

TABELA 4 – ESTRUTURA DA RECEITA ORÇAMENTAL

DESCRIÇÃO	PREVISÕES CORRIGIDAS (€)	RECEITAS LÍQUIDAS (€)	RECEITAS LÍQUIDAS (%)	GRAU EXECUÇÃO (%)
Receita Corrente	**63 342 514,85**	**61 355 646,30**	**68,42**	**96,86**
R1 Receita Fiscal	17 974 030,65	18 530 853,39	20,66	103,10
R11 Impostos diretos	17 964 030,65	18 530 853,39	20,66	103,16
R12 Impostos indiretos	10 000,00	0,00	0,00	0,00
R3 Taxas multas e outras penalidades	2 339 000,00	3 180 468,09	3,55	135,98
R4 Rendimentos de propriedade	2 417 000,00	2 236 311,62	2,49	92,52
R5 Transferências e subsídios correntes	35 055 484,20	32 044 215,36	35,73	91,41
R51 Transferências correntes	35 045 484,20	32 044 215,36	35,45	91,44
R511 Administrações Publicas	34 816 483,94	31 786 838,22	35,73	91,30
R5111 Administração Central - Estado Português	34 756 483,94	31 786 838,22	35,45	91,46
R5112 Administração Central - Outras entidades	40 000,00	0,00	0,00	0,00
R5115 Administração Local	20 000,00	0,00	0,00	0,00
R513 Outras	229 000,26	257 377,14	0,30	112,39
R52 Subsídios correntes	10 000,00	0,00	0,00	0,00
R6 Venda de bens e serviços	4 351 000,00	4 117 188,89	4,59	94,63
R7 Outras receitas correntes	1 206 000,00	1 246 608,95	1,39	103,37
Receita de Capital	**14 893 813,15**	**8 493 210,60**	**9,47**	**57,03**
R8 Venda bens investimento	905 000,00	0,00	0,00	0,00
R9 Transferências e subsídios de capital	13 558 813,15	8 493 210,60	9,47	62,64
R91 Transferências de capital	13 353 247,21	8 493 210,60	9,47	63,60
R911 Administrações Publicas	13 353 247,21	8 407 710,60	9,38	62,96
R9111 Administração Central - Estado Português	13 283 247,21	8 407 710,60	9,38	63,30
R9112 Administração Central - Outras entidades	40 000,00	0,00	0,00	0,00
R9113 Segurança Social	10 000,00	0,00	0,00	0,00
R9114 Administração Regional	10 000,00	0,00	0,00	0,00
R9115 Administração Local	10 000,00	0,00	0,00	0,00
R912 Exterior EU	10 000,00	0,00	0,00	0,00
R913 Outras	195 565,94	85 500,00	0,09	43,72
R10 Outras receitas de capital	30 000,00	0,00	0,00	0,00
R12 Receitas com ativos financeiros	270 000,00	0,00	0,00	0,00
R13 Receitas com passivos financeiros	130 000,00	0,00	0,00	0,00
R14 Saldo da Gerência Anterior	**19 825 542,35**	**19 825 542,35**	**22,11**	**100,00**
TOTAL RECEITA	**98 061 870,35**	**89 674 399,25**	**100**	**91,45**

A receita arrecadada representou 91,45% do orçamento corrigido do Município de Santo Tirso. Quanto às dotações do Orçamento de Estado (OE), a execução foi de 91,40% face ao montante global do orçamento corrigido, estando já incluídos os reforços mencionados anteriormente.

Pela análise da figura 1, conclui-se que a rubrica com maior peso na receita arrecadada foi a das transferências correntes, que totalizou 32.044.215,36€, representando 35,73% do total da receita.

É de salientar, que desta rubrica faz parte a dotação do OE, no montante de 31.786.838,22€, correspondendo a 35,41% do total das receitas cobradas no Município de Santo Tirso.

FIGURA 1 – ESTRUTURA DA RECEITA ARRECADADA

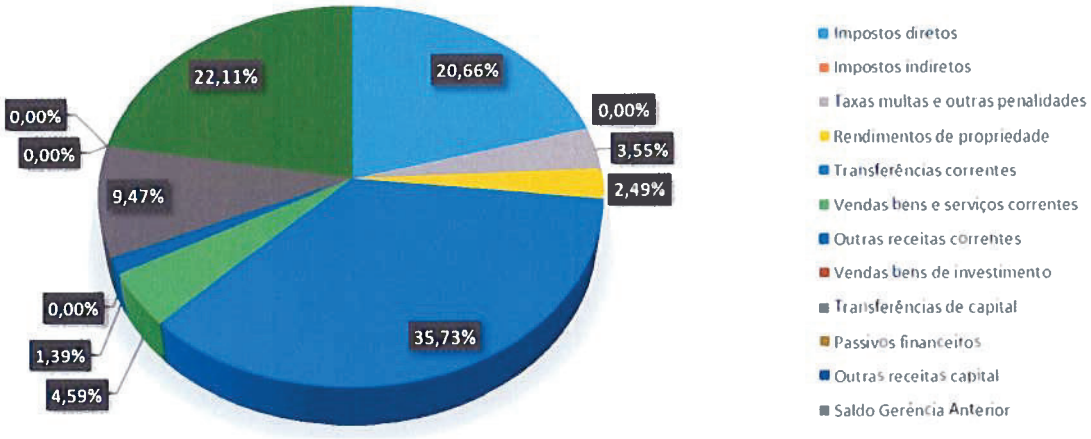

Constata-se ainda que a execução, relativamente a imposto diretos foi de 103,16% do orçamento corrigido, que traduz o esforço que o Município de Santo Tirso tem vindo a fazer para a obtenção destas receitas próprias.

As taxas, multas e outras penalidades, onde se incluem, essencialmente, as taxas especificas do Município, representaram 3,55% das receitas, correspondendo a um montante de 3.180.468,09€.

No que respeita às transferências de capital, estas totalizaram 8.493.210,60€, corresponde a 9,47% da receita total.

4. DESPESA

O orçamento corrigido da despesa, em 31 de dezembro de 2025 apresentava o valor de 98.061.870,35€, e um valor de despesa paga de 78.492.160,60€ conforme evidenciado na tabela 5.

TABELA 5 – ESTRUTURA DA DESPESA ORÇAMENTAL

DESCRIÇÃO	DOTAÇÕES CORRIGIDAS (€)	DESPESA PAGA (€)	GRAU DE EXECUÇÃO (%)
Despesa Corrente	**58 485 450,37**	**49 786 546,48**	**85,13**
D1 Despesas com pessoal	18 554 538,61	18 249 235,15	98,35
D2 Aquisição de bens e serviços	31 772 385,38	24 023 892,14	75,61
D3 Juros e outros encargos	373 882,65	364 052,45	97,37
D4 Transferências e subsídios correntes	5 901 623,54	5 487 521,56	92,98
D5 Outras despesas correntes	1 883 020,19	1 661 845,18	88,25
Despesas de Capital	**39 576 419,98**	**28 705 614,12**	**72,53**
D6 Aquisição de bens de capital	30 425 992,23	19 956 696,25	65,59
D7 Transferências e subsídios de capital	6 809 358,18	6 408 584,21	94,11
D8 Outras despesas de capital	539 500,00	539 302,71	99,96
D9 Despesas com ativos financeiros	0,00	0,00	0,00
D10 Despesas com passivos financeiros	1 801 569,57	1 801 030,95	99,97
TOTAL DESPESA	**98 061 870,35**	**78 492 160,60**	**80,04**

Na tabela seguinte, apresenta-se a respetiva evolução orçamental da despesa, verificando-se que em 2025, a despesa orçamental foi superior à registada em 2024 em cerca de 16,5M€, representando um aumento de 26,6%.

TABELA 6 – EVOLUÇÃO DA DESPESA ORÇAMENTAL

DESCRIÇÃO	2025 (€)	2024 (€)	VARIAÇÃO (€)
Despesas com o pessoal	18 249 235,15	17 790 565,73	458 669,42
Aquisição de bens e serviços	24 023 892,14	20 597 287,60	3 426 604,54
Juros e outros encargos	364 052,45	562 554,53	-198 502,08
Transferências e subsídios correntes	5 487 521,56	4 649 051,14	838 470,42
Outras despesas correntes	1 661 845,18	911 543,70	750 301,48
Aquisição bens de capital	19 956 696,25	10 903 590,17	9 053 106,08
Transferências e subsídios capital	6 408 584,21	4 416 061,93	1 992 522,28
Outras despesas de capital	539 302,71	242 454,00	296 848,71
Despesas com ativos financeiros	0,00	0,00	0,00
Despesas com passivos financeiros	1 801 030,95	1 900 240,30	-99 209,35
TOTAL	**78 492 160,60**	**61 973 349,10**	**16 518 811,50**

As despesas totais pagas no exercício de 2025, ascenderam a 78.492.160,60€, tendo sido suportadas em grande parte pelas receitas arrecadadas no decurso do exercício.

Constata-se, assim, que a despesa global efetiva, no fim do exercício de 2025, correspondeu a um grau de execução orçamental na ordem dos 80,04%, sendo certo que no orçamento corrigido de 98.061.870,35€ consta o saldo de gerência anterior.

A rubrica com maior peso nas despesas foi a de aquisição de bens e serviços que totalizaram 24.023.892,14€, o que corresponde 30,61% do valor total da despesa paga. O peso deste agrupamento de despesa, justifica-se essencialmente pela aquisição de serviços de trabalhos especializados (incluindo serviços de recolha e tratamento de resíduos sólidos), transportes, iluminação pública, locação de outros bens, estudos pareceres, projetos e consultadoria. Estas despesas foram suportadas por verbas transferidas do OE e pelas demais fontes de financiamento da despesa, nomeadamente por receitas próprias e projetos financiados.
O segundo agrupamento de despesas mais importante foi o que diz respeito à aquisição de bens de capital que ascende a 19.956.696,25€ e despesas com pessoal, que ascenderam a 18.249.235,15€, ambas representando em conjunto 48,67% do total das despesas pagas. O peso do agrupamento de despesa com o pessoal, justifica-se essencialmente pelos diversos encargos com recursos humanos de todo o Município Santo Tirso, mas também devido ao aumento dos salários e encargos sobre essas remunerações impostos por lei e o aumento do nº de funcionários em 31-12-2025 em relação a 31-12-2024.

Pela expressiva e importante representatividade das despesas com pessoal no total das despesas pagas em 2025 (23,25%), na tabela 7 apresenta-se a desagregação destes encargos pelas várias classificações económicas do agrupamento correspondente.

TABELA 7 – DESAGREGAÇÃO DAS DESPESAS COM PESSOAL

DESCRIÇÃO	ORÇAMENTO INICIAL (€)	ORÇAMENTO CORRIGIDO (€)	DESPESA PAGA (€)	GRAU DE EXECUÇÃO (%)	PERCENTAGEM S/TOTAL (%)
Remunerações Certas e Permanentes	**14 195 000,00**	**14 766 869,37**	**14 507 598,81**	**98,24**	**79,49**
Titulares órgãos soberania e membros órgãos autárquicos+ Pessoal no quadro-regime contrato individual trabalho	8 755 000,00	9 860 183,06	9 633 877,62	97,70	52,79
Pessoal contratado a termo	1 220 000,00	1 105 933,68	1 093 610,32	98,89	5,99
Pessoal em regime tarefa e avença	605 000,00	564 070,07	557 255,21	98,79	3,05
Pessoal aguardando aposentação	30 000,00	33 283,81	32 711,50	98,28	0,18
Pessoal em qualquer outra situação	170 000,00	148 945,74	144 779,25	97,20	0,79
Representação	139 000,00	142 321,07	138 413,08	97,25	0,76
Subsídio refeição	1 430 000,00	1 041 492,08	1 036 992,98	99,57	5,68
Subsídio de férias e Natal	1 810 000,00	1 839 224,74	1 838 817,55	99,98	10,08
Remunerações por doença e maternidade/paternidade	35 000,00	31 415,12	31 141,30	99,13	0,17
Abonos variáveis ou eventuais	**435 500,00**	**423 115,51**	**397 984,81**	**94,06**	**2,18**
Contribuições para a Segurança Social	**3 123 500,00**	**3 364 553,73**	**3 343 651,53**	**99,38**	**18,32**
Outras despesas com saúde	100 000,00	0,00	0,00	0,00	0,00
Subsídio familiar crianças e jovens	26 000,00	18 945,64	18 945,64	100,00	0,10
Outras prestações familiares	25 000,00	16 704,05	16 704,05	100,00	0,09
Contribuições para a segurança social	2 750 000,00	3 150 170,58	3 150 170,58	100,00	17,26
Acidentes e seguros e doenças profissionais	12 000,00	2 049,23	1 454,23	70,96	0,01
Seguros	210 000,00	176 684,23	156 377,03	88,51	0,86
Outras despesas segurança social	500,00	0,00	0,00	0,00	0,00
TOTAL	**17 754 000,00**	**18 554 538,61**	**18 249 235,15**	**98,35**	**100**

Verifica-se que a principal componente das despesas com pessoal são as remunerações certas e permanentes com 79,50%, seguida das contribuições para a Segurança Social (18,32%) e, por último, os abonos variáveis e eventuais (2,18%).

Neste agrupamento, os menores graus de execução face ao orçamento corrigido registam-se na rubrica Acidentes e seguros e doenças profissionais 70,96%, seguros 88,51%, e remunerações de pessoal em qualquer outra situação 97,20%, justificados pela maior incerteza associada à execução destas rubricas de despesa, face às restantes do agrupamento, evidenciando a prudência do Município de Santo Tirso na execução do seu orçamento.

5. PRINCIPAIS INDICADORES ORÇAMENTAIS

Relativamente ao desempenho orçamental do período de 2025, importa realçar os seguintes indicadores:

A receita cobrada total foi de 69.848.856,90€ excluindo os saldos de gerência anterior;

A receita corrente foi de 61.355.646,30€ correspondendo a cerca de 68,42% da receita total;

A receita cobrada total em relação à receita inicialmente prevista foi inferior em 8.387.471,10€;

A despesa paga total foi de 78.492.160,60€;

A despesa corrente foi de 49.786.546,48€ correspondendo a 63,43% da despesa total. O aumento deve-se essencialmente ao aumento das despesas com aquisição de bens e serviços;

As despesas com pessoal foram de 18.249.235,15€, correspondendo a cerca 23,25% da despesa total;

A execução orçamental apresentou, em 31 de dezembro de 2025, um saldo de gerência de 11.182.238,65€, o que corresponde a uma diminuição de 8.643.303,70€ em relação a 2024.

A tabela 8 apresenta alguns dos principais rácios associados à execução orçamental, assim com os saldos finais da demonstração orçamental.

TABELA 8 – INDICADORES ORÇAMENTAIS

INDICADORES	2025	2024	VARIAÇÃO
Receitas correntes/Receitas totais	68,42%	68,10%	0,32%
Receita total/Receita orçamentada	91,45%	95,39%	-3,94%
Despesas correntes/Despesa total	63,43%	71,82%	-8,39%
Despesa total/Despesa orçamentada	80,04%	72,32%	7,72%
Despesa com pessoal/Despesa total	23,25%	28,71%	-5,46%
Grau de execução orçamental da receita	91,45%	95,45%	-4,00%
Grau de execução orçamental da despesa	80,04%	72,32%	7,72%
Saldo global	-6 842 272,75€	1 372 970,30€	-8 215 243,05€
Saldo corrente	11 569 099,82€	11 192 293,48€	376 806,34€
Saldo de capital	-18 411 372,57€	-9 819 323,18€	-8 592 049,39€
Saldo primário	-6 478 220,30€	1 935 524,89€	-8 413 745,19€

6. ANÁLISE ECONÓMICA E FINANCEIRA

A presente análise económica e financeira teve por base as contas anuais apresentadas pelo Município de Santo Tirso nos períodos de 2025 e 2024. Esta é efetuada tendo em consideração a integração entre as diferentes óticas de análise, nomeadamente a financeira, a económica e a de caixa, sendo tal alcançado através da complementaridade entre as demonstrações financeiras.

Considerando a informação proporcionada pelas demonstrações financeiras do período em análise, preparadas de acordo com o normativo SNC-AP, apresenta-se, de seguida, uma análise das variações económicas e patrimoniais.

7. POSIÇÃO FINANCEIRA: BALANÇO

ATIVO

Na tabela 9 apresenta-se a evolução das principais rubricas do Ativo em 2025, comparativamente ao período homólogo.

TABELA 9 – ESTRUTURA DO ATIVO

ATIVO	2025 (€)	PESO (%)	2024 (€)	PESO (%)	VARIAÇÃO (€)	VARIAÇÃO (%)
Ativo não corrente	214 718 602,55	80,82	198 994 887,04	80,82	15 723 715,51	7,90
Inventários	92 023,49	0,04	89 831,96	0,04	2 191,53	2,44
Clientes, contribuintes e utentes	97 368,61	0,14	348 033,79	0,14	-250 665,18	-72,02
Estado e outros entes públicos	9 921,49	0,00	0,00	0,00	9 921,49	100,00
Outras contas a receber	24 596 498,19	9,90	24 368 608,08	9,90	227 890,11	0,94
Diferimentos	30 395,90	0,01	35 680,19	0,01	-5 284,29	-14,81
Caixa e depósitos	14 146 510,71	9,09	22 377 813,53	9,09	-8 231 302,82	-36,78
TOTAL ATIVO	**253 691 320,94**	**100**	**246 214 854,59**	**100**	**7 476 466,35**	**3,04**

Ao nível de análise patrimonial, referente aos anos de 2025 e 2024, é possível destacar as seguintes variações nos elementos do Ativo:

O ativo líquido do Município de Santo Tirso ascendeu, em 2025, ao montante de 253.691.320,94€, o que representa uma diminuição de 7.476.466,35€ em relação ao ano transato. Este aumento é essencialmente justificado pelo aumento do Ativo não corrente que registou em 2025 o montante de 15.723.715,51€ nomeadamente pelo acréscimo da rubrica Ativos Fixos Tangíveis e pelo aumento nas participações Financeiras – Método da equivalência patrimonial.

Por sua vez e conforme podemos verificar na tabela 10 infra a rubrica cliente, contribuinte e utentes teve uma diminuição de 250.665,28€, o que representa uma redução na ordem dos 72%.

TABELA 10 – ESTRUTURA DE DÍVIDAS DE TERCEIROS A CURTO PRAZO

DÍVIDAS DE TERCEIROS A CURTO PRAZO	31-12-2025 (€)	31-12-2024 (€)	VARIAÇÃO (€)
Clientes C/C	58 022,31	142 974,10	-84 951,79
Recolha de Resíduos	439,40	294,69	144,71
Rendas Habitações Sociais	46 095,02	44 205,88	1 889,14
Outras Receitas de Clientes	11 351,69	98 473,53	-87 121,84
Canil	136,20	0,00	136,20
Contribuintes	24 212,14	190 444,03	-166 231,89
Utentes	15 134,06	14 615,66	518,40
TOTAL	**97 368,51**	**348 033,79**	**-250 665,28**

A rubrica diferimentos evidência uma diminuição de 5.284,29€ cuja sua variação se deve essencialmente à execução em 2025 dos compromissos assumidos em 2024 no âmbito da descentralização de competências e contratos interadministrativos da educação, e delegação de competências nas Freguesias.

O ativo não corrente registou como já referido um aumento líquido no montante de 15.723.715,51€, sendo de destacar o peso significativo desta rubrica em 2025, cerca de 84,64%, no total do Ativo. Para este aumento contribuiu essencialmente o valor dos ativos fixos tangíveis, cujo montante teve um aumento líquido 14.138.099,44€ conforme se encontra evidenciado na tabela 11.

TABELA 11 – ESTRUTURA DO ATIVO FIXO TANGÍVEL

ATIVOS FIXOS TANGÍVEIS	2025 (€)	2024 (€)	VARIAÇÃO (€)
Bens de domínio público, património histórico, artístico e cultural	64 423 209,08	55 131 276,45	9 291 932,63
Terrenos e recursos naturais	25 072 199,75	20 891 064,75	4 181 135,00
Edifícios e outras construções	61 638 835,86	58 787 071,39	2 851 764,47
Equipamento básico	757 700,00	614 041,56	143 658,44
Equipamento de transporte	246 311,51	311 670,76	-65 359,25
Equipamento administrativo	504 563,38	451 951,74	52 611,64
Outros ativos fixos tangíveis	554 644,77	396 779,62	157 865,15
Ativos fixos em curso	53 102 663,25	55 578 171,89	-2 475 508,64
TOTAL	**206 300 127,60**	**192 162 028,16**	**14 138 099,44**

8. PATRIMÓNIO LÍQUIDO E PASSIVO

A evolução das principais rubricas do Património Líquido em 2025, comparativamente ao período de 2024, é apresentada na tabela seguinte.

TABELA 12 – ESTRUTURA DO PATRIMONIO LÍQUIDO

DESCRIÇÃO	31-12-2025 (€)	PESO (%)	31-12-2024 (REEXPRESSO) (€)	PESO (%)	VARIAÇÃO (€)
Património/Capital	130 518 632,38	57,30	130 513 947,88	59,39	4 684,50
Reservas	2 203 636,37	0,97	2 203 636,37	1,00	0,00
Resultados transitados	18 497 725,69	8,12	18 427 402,84	8,38	70 322,85
Ajustamentos em ativos financeiros	1 744 964,56	0,77	1 258 616,97	0,57	486 347,59
Outras variações no património líquido	77 157 130,33	33,87	67 160 765,44	30,56	9 996 364,89
Resultado líquido do período	-2 329 321,76	-1,02	208 761,48	0,09	-2 538 083,24
Património Líquido	227 792 767,57	100	219 773 130,98	100	8 019 636,59

Conforme evidenciado na tabela anterior o património registou um aumento de 8.019.639,59€ derivado essencialmente de:

- No ano de 2025, o Município de Santo Tirso fez ajustes positivos em ativos financeiros no montante de 326.745,38€ pelo ajuste na aplicação do MEP – CAID (2025), bem como o registo de lucros não atribuídos no montante de +159.602,21€ (por contrapartida negativa da conta 56 – Resultados Transitados) mantendo-se positivos no montante 1.744.964,56€;
- O Município de Santo Tirso, no ano de 2025, reconheceu o montante de +4.490.312,82€ em transferências e subsídios de capital referentes a transferências do Estado (FEF e Outros), acrescido de +4.246.415,02€ de subsídios de capital transferidos da conta 282 – Rendimentos a Reconhecer (obra subjacente já finalizada);
- Relativamente aos Subsídios de Capital, foram transferidos para rendimentos do período o montante de -

1.036.595,27€, tendo por base os valores apurados em 2025; -251.113,82€ foram reclassificados para a conta 7519 – Transferências e Subsídios Correntes Obtidos; -192.947,27€ foram transferidos para a conta 282 - Rendimentos a Reconhecer; -2.346.992,85€ foram regularizados por contrapartida positiva da conta 56 – Resultados Transitados;

- Na conta 56 – Resultados Transitados também foram regularizados +264.698,59€ da conta 282 – Rendimentos a Reconhecer (Subsídios de Capital) e -74.605,30€ (valor líquido) de correções de depreciações de anos anteriores. Nesta rubrica, foram também regularizados -1.476.438,11€ do ativo bruto, correspondentes a bens que já se encontravam quase totalmente depreciados (cerca de +1.456.701,08€), apresentando um valor líquido de -19.737,03€, em virtude do registo dos efeitos de uma inventariação aos bens móveis feita em anos anteriores;
- Foi reconhecido em AFT o montante de +2.862.540,00€ referente ao registo da Escola Básica de Santo Tirso (S. Rosendo), cujo bem foi inventariado pelo VPT (Valor Patrimonial Tributário), conforme Ata n.º 18, de 03-10-2024;
- A transferência de competências para os órgãos dos municípios e das entidades intermunicipais no domínio da educação operou ope legis em 31 de março de 2022, sem necessidade de qualquer formalidade adicional, nos termos previstos no artigo 76.º, n.º 2, do Decreto-Lei n.º 21/2019, de 30 de janeiro, pelo que a data efetiva de aquisição do bem é 01-04-2022;

TABELA 13 – ESTRUTURA DO PASSIVO

PASSIVO	2025 (€)	Peso (%)	2024 (Reexpresso) (€)	Peso (%)	Variação (€)
Passivo não corrente	11 770 242,77	45,45	14 039 365,39	53,10	-2 269 122,62
Credores por transferências e subsídios não reembolsáveis	322 517,50	1,25	345 397,50	1,31	-22 880,00
Fornecedores	3 079 343,77	11,89	2 525 219,99	9,55	554 123,78
Estado e outros entes públicos	527 808,51	2,04	483 684,67	1,83	44 123,84
Financiamentos obtidos	1 296 796,48	5,01	1 721 683,25	6,51	-424 886,77
Fornecedores de investimentos	515 657,27	1,99	239 150,18	0,90	276 507,09
Outras contas a pagar	2 823 180,01	10,90	2 784 919,42	10,53	38 260,59
Diferimentos	5 563 007,06	21,48	4 302 303,21	16,27	1 260 703,85
TOTAL PASSIVO	**25 898 553,37**	100	**26 441 723,61**	100	**-543 170,24**

Relativamente à evolução do passivo destaca-se os aumentos significativos nomeadamente:

Aumento dos diferimentos no montante de 1.260.703,85€ que respeita essencialmente a Transferências e Subsídios de Capital obtidos com condição e transferências e subsídios correntes obtidos com condição recebidos em 2025.
O valor refletido na rubrica Estado e outros entes públicos corresponde essencialmente a impostos de 2025 que serão pagos em 2025 (CGA, IVA e IRS) e à retenção de outros encargos.

9. DESEMPENHO: DEMONSTRAÇÃO DOS RESULTADOS

No período de 2025, o Município de Santo Tirso obteve um resultado líquido do período negativo, no montante de -2.329.321,76€, tendo-se verificado uma variação negativa face ao ano anterior, no montante de -2.538.083,24€, cujas variações estão identificadas na tabela 14.

TABELA 14 – ESTRUTURA DO RESULTADO

RUBRICAS	2025 (€)	2024 (Reexpresso) (€)	VARIAÇÃO (€)
Impostos, contribuições e taxas	20 413 125,80	18 399 510,23	2 013 615,57
Vendas	4 318,91	99 171,25	-94 852,34
Prestações de serviços e concessões	6 255 473,46	5 175 061,48	1 080 411,98
Transferências e subsídios correntes obtidos	31 381 700,28	29 865 657,09	1 516 043,19
Rendimentos/Gastos imputados de entidades controladas, associadas e empreendimentos conjuntos	105 840,94	159 602,21	-53 761,27
Custo das mercadorias vendidas e das matérias consumidas	-395 315,97	-426 918,71	31 602,74
Fornecimentos e serviços externos	-25 700 041,75	-22 364 801,07	-3 335 240,68
Gastos com pessoal	-17 867 955,14	-17 471 345,80	-396 609,34
Transferências e subsídios concedidos	-11 983 219,10	-9 074 778,07	-2 908 441,03
Imparidade de dívidas a receber (perdas/reversões)	-39 522,05	43 340,53	-82 862,58
Provisões (aumentos/reduções)	168 355,00	813 827,73	-645 472,73
Outros rendimentos	2 049 356,48	2 039 065,28	10 291,20
Outros gastos	-1 155 858,30	-972 569,65	-183 288,65
Resultados antes de depreciações e gastos de financiamento	3 236 258,56	6 284 822,50	-3 048 563,94
Gastos/reversões de depreciação e amortização	-6 887 703,84	-7 240 674,16	352 970,32
Resultado operacional (antes de resultados financeiros)	-3 651 445,28	-955 851,66	-2 695 593,62
Juros e rendimentos similares obtidos	1 663 469,44	1 745 329,02	-81 859,58
Juros e gastos similares suportados	-341 345,92	-580 715,88	239 369,96
Resultado antes de impostos	**-2 329 321,76**	**208 761,48**	**-2 538 083,24**
Resultado líquido do período	**-2 329 321,76**	**208 761,48**	**-2 538 083,24**

10. ESTRUTURA DOS RENDIMENTOS

A estrutura dos rendimentos é apresentada na tabela 15, sendo que o total de rendimentos reflete uma evolução positiva de cerca de 3,7 M€ face ao período de 2024.

Esta variação justifica-se essencialmente devido:

- Ao acréscimo das transferências e subsídios correntes obtidos que em 2025 atingiram o montante de 31.381.700,28€, o contribuiu com o maior peso (50,58%) para os rendimentos totais;
- Às prestações de serviços no montante de 6.255.473,46€ que registaram um aumento de 1.080.411,98€

face a 2024;

- Ao acréscimo de Impostos e taxas no montante de 2.013.615,57€.

De salientar que os rendimentos apresentam uma variação positiva, no montante global de 3.701,075,49€ face a 2024.

TABELA 15 – ESTRUTURA DE RENDIMENTOS

RENDIMENTOS	2025 (€)	PESO (%)	2024 Reexpresso (€)	PESO (%)	VARIAÇÃO (€)
Impostos e taxas	20 413 125,80	32,90	18 399 510,23	31,56	2 013 615,57
Vendas	4 318,91	0,01	99 171,25	0,17	-94 852,34
Prestação de serviços	6 255 473,46	10,08	5 175 061,48	8,88	1 080 411,98
Transferências e subsídios correntes obtidos	31 381 700,28	50,58	29 865 657,09	51,16	1 516 043,19
Rendimentos imputados de entidades controladas, associadas e empreendimentos conjuntos	105 840,94	0,17	159 602,21	0,27	-53 761,27
Imparidade de dívidas a receber (perdas/reversões)	0,00	0,00	43 340,53	0,07	-43 340,53
Provisões (aumentos/reduções)	168 355,00	0,27	813 827,73	1,40	-645 472,73
Outros rendimentos e ganhos	2 049 356,48	3,30	2 039 065,28	3,50	10 291,20
Juros dividendos e outros rendimentos similares	1 663 469,44	2,68	1 745 329,02	2,99	-81 859,58
TOTAL	**62 041 640,31**	100	**58 340 564,82**	100	**3 701 075,49**

11. ESTRUTURA DOS GASTOS

No período de 2025 a estrutura dos gastos, apresentada na tabela e figura infra, evidência uma variação total positiva de cerca de 6 M€, a qual terá um efeito negativo no património líquido, devido essencialmente:

- Ao aumento de gastos com fornecimento e serviços externos no montante de 3.335.240,68€;
- Ao aumento das Transferências e subsídios concedidos no montante de 2.908.441,03€
- Ao aumento de gastos com pessoal no montante de 396.609,34€;
- Ao aumento outros gastos no montante de 183.288,65€.

TABELA 16 – ESTRUTURA DE GASTOS

GASTOS	2025 (€)	2024 (€)	VARIAÇÃO (€)
Custo das mercadorias vendidas e das matérias consumidas	395 315,97	426 918,71	-31 602,74
Fornecimentos e serviços externos	25 700 041,75	22 364 801,07	3 335 240,68
Gastos com pessoal	17 867 955,14	17 471 345,80	396 609,34
Transferências e subsídios concedidos	11 983 219,10	9 074 778,07	2 908 441,03
Imparidade de dívidas a receber (perdas/reversões)	39 522,05	0,00	39 522,05
Provisões (aumentos/reduções)	0,00	0,00	0,00
Outros gastos	1 155 858,30	972 569,65	183 288,65
Gastos/reversões de depreciação e amortização	6 887 703,84	7 240 674,16	-352 970,32
Juros e gastos similares suportados	341 345,92	580 715,88	-239 369,96
TOTAL	**64 370 962,07**	**58 131 803,34**	**6 239 158,73**

12. EVOLUÇÃO DOS RESULTADOS

Em síntese, apresenta-se na tabela 17 a estrutura de resultados do Município de Santo Tirso, de referir que os resultados operacionais são negativos no valor de -3.651.445,28€ e o resultado líquido do período do Município de Santo Tirso também negativo em -2.329.321,76€, verificando-se uma variação negativa de cerca de -2.538.083,24€ face ao período homólogo.

TABELA 17 – EVOLUÇÃO DOS RESULTADOS

RUBRICAS	2025 (€)	2024 Reexpresso (€)	VARIAÇÃO (€)
Resultados antes de depreciações e gastos de financiamento	3 236 258,56	6 284 822,50	-3 048 563,94
Resultado operacional (antes de resultados financeiros)	-3 651 445,28	-955 851,66	-2 695 593,62
Resultado antes de impostos	-2 329 321,76	208 761,48	-2 538 083,24
Resultado líquido do período	-2 329 321,76	208 761,48	-2 538 083,24

Importa destacar o EBITDA (Resultados antes de Depreciações e Gastos de Financiamento) registado no período de 2025, o qual rondou os 3,2 M€, que, comparativamente ao período anterior, diminuiu 3 M€.

13. ALTERAÇÕES NA POSIÇÃO FINANCEIRA: DEMONSTRAÇÃO DOS FLUXOS DE CAIXA

Durante o período de 2025, e conforme evidenciado na tabela 18, os pagamentos efetuados ao longo do período ascenderam a 75.870.382,77€, tendo superado os recebimentos totais que atingiram o montante de 67.639.079,95€, registando-se assim uma variação negativa de caixa e seus equivalentes no montante de -8.231.302,82€.

TABELA 18 – ESTRUTURA DE RECEBIMENTOS E PAGAMENTOS

RUBRICAS	2025 (€)	2024 (€)
Recebimentos Provenientes de:		
Fluxos de caixa das atividades operacionais		
Recebimentos de clientes	3 922 982,37	3 259 752,40
Recebimentos de contribuintes	20 711 883,32	18 411 263,25
Recebimentos de transferências e subsídios correntes	30 279 262,01	29 743 943,09
Recebimentos de utentes	1 720 204,63	1 567 185,40
Outros recebimentos	2 818 303,00	1 038 349,44
Fluxos de caixa das atividades de investimento		
Recebimentos - Ativos fixos tangíveis	0,00	7 837,70
Recebimentos - Transferências de capital	7 937 870,20	5 634 597,48
Recebimentos - Juros e rendimentos similares	248 574,42	254 917,48
Fluxos de caixa das atividades de financiamento		
Recebimentos - Financiamentos Obtidos	0,00	0,00
Recebimentos - Outras operações de financiamento	0,00	0,00
Totais de recebimentos	67 639 079,95	59 917 846,24
Pagamentos respeitantes a:		
Fluxos de caixa das atividades operacionais		
Pagamentos a fornecedores	-24 341 412,11	-21 048 529,06
Pagamentos ao pessoal	-18 252 411,87	-17 793 986,42

RUBRICAS	2025 (€)	2024 (€)
Pagamentos de transferências e subsídios	-11 896 105,77	-9 065 113,07
Outros pagamentos	0,00	0,00
Fluxos de caixa das atividades de investimento		
Pagamentos - Ativos fixos tangíveis	-19 215 369,62	-10 057 236,15
Fluxos de caixa das atividades de financiamento		
Pagamentos - Financiamentos Obtidos	-1 801 030,95	-1 900 240,30
Pagamentos - Juros e gastos similares	-364 052,45	-562 554,53
Totais de pagamentos	-75 870 382,77	-60 427 659,53
Fluxos das atividades operacionais	4 962 705,58	6 112 865,03
Fluxos das atividades Financiamento	-2 165 083,40	-2 462 794,83
Fluxos das atividades investimento	-11 028 925,00	-4 159 883,49
Variação de caixa e seus equivalentes	-8 231 302,82	-509 813,29

O fluxo das atividades operacionais foi positivo, no montante de 4.962.705,58€, em virtude de os recebimentos provenientes das atividades operacionais terem superado os respetivos pagamentos.

Quanto ao fluxo das atividades de investimento, o mesmo foi negativo, no montante de 11.028.925,00€, afetado em grande parte pelos pagamentos de ativos fixos tangíveis no montante de 19.215.369,62€.

Quanto ao fluxo das atividades de financiamento, o mesmo foi também negativo, no montante de 2.165.083,40€, pelo pagamento de financiamentos obtidos no montante de 1.801.030,95€.

14. PRINCIPAIS INDICADORES ECONÓMICOS E FINANCEIROS

Relativamente à análise económico e financeira do Município de Santo Tirso no período de 2025, importa realçar os seguintes indicadores:

- O ativo líquido em 2025 situou-se nos 253,6 M€ (246,2 M€ em 2024);
- O total do passivo em 2025 ascende a 25,9 M€ (26,4 M€ em 2024 reexpresso);
- Os gastos com pessoal representam cerca de 27,76% dos gastos totais em 2025 (30,05% em 2024);
- O total dos rendimentos do período de 2025 foi de 62 M€ (58,3 M€ em 2024 reexpresso);
- O resultado líquido do período situou-se nos -2.329.321,76€ em 2025 face aos 0,208 M€ de 2024 reexpresso;
- O prazo médio de pagamentos em 2025 é de 13 dias (12 dias em 2024).

15. OBRIGAÇÕES FISCAIS

No cumprimento da legislação em vigor, o órgão executivo informa que não existem quaisquer dívidas vencidas à Segurança Social, Caixa Geral de Aposentações, ADSE – Assistência na Doença a Servidores do Estado, e Autoridade Tributária (decorrentes de IVA ou IRS), pelo que o Município de Santo Tirso apresenta, a 31 de dezembro de 2025, a sua situação fiscal devidamente regularizada.

16. PROPOSTA DE APLICAÇÃO DOS RESULTADOS INDIVIDUAIS

É convicção do Município que o Relatório de Gestão e demais documentos de prestação de contas individuais, elaborados de acordo com o SNC-AP, com as Instruções do Tribunal de Contas e com as normas e princípios contabilísticos geralmente aceites, retratam de forma clara e apropriada os aspetos materialmente relevantes, a posição financeira e o resultado das operações da entidade contabilística Município de Santo Tirso para o período de 2025.

Pelo referido, e tendo em conta que no período findo em 31 de dezembro de 2025 apurou-se um Resultado Líquido do Período negativo, no montante de -2.329.321,76€, propõe que o resultado líquido apresentado seja transferido para resultados transitados.

17. NCP 27 - CONTABILIDADE DE GESTÃO

Conforme disposto na NCP 27 – Contabilidade de Gestão, a contabilidade de gestão é um sistema obrigatório e constitui um importante instrumento de gestão para análise e controlo dos custos, bem como dos rendimentos e dos resultados das atividades, sendo que este normativo tipifica, para o efeito, divulgações específicas (a) Por cada atividade, indicando os custos diretos e indiretos, o custo por funcionário, as receitas imputadas, quando aplicável, e os resultados económicos; (b) Por cada centro de custos, indicando o custo por projeto e respetivos rendimentos (financiamentos, contratos de prestação de serviços); (c) Por cada serviço prestado, incluindo custos diretos e indiretos e os respetivos rendimentos e resultados económicos.

Apesar do definido no SNC-AP, a contabilidade de gestão ainda se encontra em fase de implementação não é ainda possível ao Município de Santo Tirso apresentar as divulgações exigidas pelo normativo para esta matéria. De referir, contudo, que o apuramento dos gastos e rendimentos não foi influenciado por esta limitação.

18. NCP 25 - RELATO POR SEGMENTOS

O Município considera que, atendendo ao custo benefício da informação, e uma vez que ainda se encontra em curso a implementação da NCP 27 – Contabilidade de Gestão, entende que esta divulgação não é relevante, uma vez que: i) a competência das águas está delegada na "Indáqua Santo Tirso/trofa - Gestão de Águas de Santo Tirso e Trofa, S.a."; ii) a competência nos transportes está delegada na "Transdev Norte, S.A"; iii) a competência dos resíduos está delegada na "Águas do Norte, S.a."; iv) a competência da energia está delegada na "E-redes - Distribuição de Eletricidade, S.a.", "Cooperativa Elétrica Vilarinho, C.R.L." e "Cooproriz - Cooperativa de Abastecimento de Energia Elétrica, C.R.L"; e v) considera que as restantes atividades fazem parte da atividade geral do Município.

Para além disso, os utilizadores não carecem dessa informação, dado estarem mais recetivos aos detalhes que são descritos das atividades do Município no presente relatório.

19. IMPACTOS DA INVASÃO DA UCRÂNIA PELA RÚSSIA E O CONFLITO DO MEDIO ORIENTE

O exercício económico de 2025 decorreu num contexto internacional marcado pela persistência de instabilidade geopolítica, nomeadamente devido à continuidade do conflito armado na Guerra na Ucrânia e à escalada de tensões no Médio Oriente. Estes fatores tiveram repercussões significativas nas economias europeias, refletindo-se, de forma direta e indireta, na gestão financeira das autarquias locais, incluindo o Município de Santo Tirso.

A prolongada guerra na Ucrânia continuou a exercer pressão sobre os mercados energéticos e cadeias de abastecimento globais, contribuindo para níveis elevados de inflação, ainda que em desaceleração face a períodos anteriores. O aumento dos custos da energia, dos combustíveis e de matérias-primas essenciais implicou um acréscimo significativo das despesas correntes municipais, nomeadamente nas áreas da iluminação pública, transportes, manutenção de infraestruturas e execução de obras públicas.

Paralelamente, a instabilidade no Médio Oriente, com impactos nos preços do petróleo e na confiança dos mercados internacionais, acentuou a volatilidade económica global. Esta conjuntura condicionou o ambiente macroeconómico europeu, traduzindo-se em taxas de juro mais elevadas e num maior custo de financiamento, afetando tanto o investimento público como a capacidade de execução de projetos estruturantes.

O Município de Santo Tirso enfrentou desafios acrescidos na gestão orçamental, tendo sido necessário reforçar medidas de contenção e eficiência na despesa, sem comprometer a qualidade dos serviços prestados à população. Adicionalmente, registou-se uma maior pressão social, com o aumento das necessidades de apoio às famílias e às empresas mais vulneráveis aos efeitos da inflação e da instabilidade económica.

Apesar deste contexto adverso, o Município manteve o seu compromisso com a sustentabilidade financeira e a execução das suas políticas públicas, adaptando-se às circunstâncias externas e assegurando uma gestão prudente e responsável dos recursos públicos.

20. ACONTECIMENTOS SUBSEQUENTES

O ano de 2025 permanece marcado, até à data de elaboração do presente relatório, por elevados níveis de incerteza no contexto geopolítico internacional, decorrentes da continuidade da Guerra na Ucrânia e da instabilidade persistente no Médio Oriente, os quais poderão vir a produzir impactos económicos relevantes em períodos subsequentes.

Estes fatores continuam a influenciar a evolução dos preços da energia, das matérias-primas e das condições de financiamento, podendo vir a refletir-se no aumento dos gastos operacionais, nomeadamente em fornecimentos e serviços externos, bem como nos encargos financeiros associados à dívida, em resultado das orientações de política monetária do Banco Central Europeu.

Embora, à data de elaboração do presente relatório, não existam evidências que determinem o reconhecimento de ajustamentos às demonstrações financeiras, estes acontecimentos configuram circunstâncias suscetíveis de afetar a atividade futura do Município, designadamente ao nível da execução orçamental, da sustentabilidade financeira e da necessidade de reforço de medidas de apoio social.

O Município de Santo Tirso continuará a acompanhar de forma permanente a evolução destes fatores externos, adotando as medidas de gestão adequadas, no quadro dos princípios da prudência, da continuidade e da



DEMONSTRAÇÕES FINANCEIRAS

03

sustentabilidade financeira previstos no SNC-AP.

Salienta-se a continuidade na implementação da Lei-quadro de transferência de competências para as autarquias locais e para as entidades intermunicipais, cuja produção de efeitos na área da Ação Social (art.º 12.º) e da Saúde (art.º 13.º) se iniciou em 2023. É, portanto, expectável que deste sucessivo alargamento de competências autárquicas nos continuemos a deparar com novo redimensionamento da estrutura de gastos e rendimentos do Município.

O Município de Santo Tirso continua a acompanhar em permanência, através dos órgãos competentes, a evolução dos conflitos armados na Rússia/Ucrânia e do Médio Oriente, procurando minimizar os possíveis riscos a eles associados.

Não obstante as situações acima referidas, importa referir que não ocorreram acontecimentos relevantes após a data de balanço, com impacto nas demonstrações financeiras apresentadas em 31 de dezembro de 2025.

Apesar de todos os constrangimentos que estas situações possam provocar no ano económico de 2026 e seguintes, o Município de Santo Tirso tem perspetivado a continuidade da sua atividade, ainda que adaptada a todas as medidas já decretadas, mantendo-se apropriado o pressuposto da continuidade utilizado na preparação das demonstrações financeiras do período findo em 31 de dezembro de 2025.

BLC — BALANÇO

3.1

BLC - BALANÇO

PERÍODO	ANO
2025/01/01 - 2025/12/31	2025

Rubricas	Notas	Datas	
		31/12/2025	31/12/2024 Reexpresso
ATIVO			
Ativo não corrente		214 718 602,55 €	198 994 887,04 €
Ativos fixos tangíveis	5	206 300 127,60 €	192 162 028,16 €
Ativos intangíveis	3	74 199,53 €	74 199,53 €
Participações financeiras - método da equivalência patrimonial	18	2 527 820,03 €	2 095 233,71 €
Participações financeiras - outros métodos	18	4 311 895,56 €	4 311 895,56 €
Diferimentos	23.c)	1 338 104,94 €	350 967,85 €
Outras contas a receber	18.d)	166 454,89 €	562,23 €
Ativo corrente		38 972 718,39 €	47 219 967,55 €
Inventários	23. f)	92 023,49 €	89 831,96 €
Clientes, contribuintes e utentes	18.c)	97 368,61 €	348 033,79 €
Estado e outros entes públicos	18.g)	9 921,49 €	0,00 €
Outras contas a receber	18.d)	24 596 498,19 €	24 368 608,08 €
Diferimentos	23.c)	30 395,90 €	35 680,19 €
Caixa e depósitos	18.e)	14 146 510,71 €	22 377 813,53 €
Total Ativo		**253 691 320,94 €**	**246 214 854,59 €**
PATRIMÓNIO LÍQUIDO			
Património Líquido		227 792 767,57 €	219 773 130,98 €
Património/Capital	18.j)	130 518 632,38 €	130 513 947,88 €
Reservas	18.j)	2 203 636,37 €	2 203 636,37 €
Resultados transitados	18.j)	18 497 725,69 €	18 427 402,84 €
Ajustamentos em ativos financeiros	18.j)	1 744 964,56 €	1 258 616,97 €
Outras variações no património líquido	18.j)	77 157 130,33 €	67 160 765,44 €
Resultado líquido do período	18.j)	-2 329 321,76 €	208 761,48 €
Total Património Líquido		227 792 767,57 €	219 773 130,98 €
PASSIVO			
Passivo não corrente		11 770 242,77 €	14 039 365,39 €
Provisões	15	63 138,00 €	1 711 493,00 €
Financiamentos obtidos	23.g)	7 708 190,61 €	9 084 334,79 €
Fornecedores	18.f)	24 916,36 €	24 916,36 €
Outras contas a pagar	18.h)	3 973 997,80 €	3 218 621,24 €
Passivo corrente		14 128 310,60 €	12 402 358,22 €
Credores por transferências e subsídios não reembolsáveis	23.h)	322 517,50 €	345 397,50 €
Fornecedores	18.f)	3 079 343,77 €	2 525 219,99 €
Estado e outros entes públicos	18.g)	527 808,51 €	483 684,67 €
Financiamentos obtidos	23.g)	1 296 796,48 €	1 721 683,25 €
Fornecedores de investimentos	18.f)	515 657,27 €	239 150,18 €
Outras contas a pagar	18.h)	2 823 180,01 €	2 784 919,42 €
Diferimentos	23.c)	5 563 007,06 €	4 302 303,21 €
Total Passivo		**25 898 553,37 €**	**26 441 723,61 €**
Total Património Líquido e Passivo		**253 691 320,94 €**	**246 214 854,59 €**

DR — DEMONSTRAÇÃO DOS RESULTADOS POR NATUREZA

3.2

DR - DEMONSTRAÇÃO DE RESULTADOS POR NATUREZA

PERÍODO
2025/01/01 - 2025/12/31

ANO
2025

Rubricas	Notas	Datas	
		31/12/2025	31/12/2024 Reexpresso
Impostos, contribuições e taxas	14	20 413 125,80 €	18 399 510,23 €
Vendas	13	4 318,91 €	99 171,25 €
Prestações de serviços e concessões	13	6 255 473,46 €	5 175 061,48 €
Transferências e subsídios correntes obtidos		31 381 700,28 €	29 865 657,09 €
Rendimentos/Gastos imputados de entidades controladas, associadas e empreendimentos conjuntos	14	105 840,94 €	159 602,21 €
Custo das mercadorias vendidas, das matérias consumidas e dos inventários transferidos	23.f)	-395 315,97 €	-426 918,71 €
Fornecimentos e serviços externos	23.a)	-25 700 041,75 €	-22 364 801,07 €
Gastos com pessoal	19	-17 867 955,14 €	-17 471 345,80 €
Transferências e subsídios concedidos	23.d)	-11 983 219,10 €	-9 074 778,07 €
Imparidade de dívidas a receber (perdas/reversões)	18.c)	-39 522,05 €	43 340,53 €
Provisões (aumentos/reduções)	15	168 355,00 €	813 827,73 €
Outros rendimentos	18.j)	2 049 356,48 €	2 039 065,28 €
Outros gastos	23.i)	-1 155 858,30 €	-972 569,65 €
Resultados antes de depreciações e gastos de financiamento		3 236 258,56 €	6 284 822,50 €
Gastos/reversões de depreciação e amortização	5.1.d)	-6 887 703,84 €	-7 240 674,16 €
Resultado operacional (antes de resultados financeiros)		-3 651 445,28 €	-955 851,66 €
Juros e rendimentos similares obtidos	23.j)	1 663 469,44 €	1 745 329,02 €
Juros e gastos similares suportados	23.e)	-341 345,92 €	-580 715,88 €
Resultado antes de impostos		-2 329 321,76 €	208 761,48 €
Resultado líquido do período		-2 329 321,76 €	208 761,48 €

DAPL — DEMONSTRAÇÃO DAS ALTERAÇÕES NO PATRIMÓNIO LÍQUIDO

3.3

DAPL — DEMONSTRAÇÃO DAS ALTERAÇÕES NO PATRIMÓNIO LÍQUIDO 2024

3.3.1

DAPL — DEMONSTRAÇÃO DAS ALTERAÇÕES NO PATRIMÓNIO LÍQUIDO 2025

3.3.2

DAPL - DEMONSTRAÇÃO DAS ALTERAÇÕES NO PATRIMÓNIO LÍQUIDO

(MUNICÍPIO DE SANTO TIRSO)

Período			Vista
01/01/24	(Periodicidade Mensal / Período Mensal Após Apuramento dos Resultados)		2024 Reexpresso
31/12/24	Visualizar Contas s/ Mov. Sim	Acumulados Sim	

Designação	Notas	Património Líquido atribuído aos detentores do Património Líquido da entidade que controla											
		Capital / Património subscrito	Acções (quotas) próprias	Outros instrum. de capital próprio	Prémios de emissão	Reservas	Resultados transitados	Ajustamentos em ativos financeiros	Excedentes de revalorização	Outras vars. no património líquido	Resultado líquido do período	TOTAL	Interesses que não controlam	Total do património líquido
POSIÇÃO NO INÍCIO DO PERÍODO (1)		130 470 790,18 €				1 904 087,11 €	13 301 841,02 €	904 925,48 €		56 581 378,57 €	4 921 222,94 €	208 084 245,30 €		208 084 245,30 €
ALTERAÇÕES NO PERÍODO (2)		43 157,70 €				299 549,26 €	5 125 561,82 €	353 691,49 €		10 579 386,87 €	-4 921 222,94 €	11 480 124,20 €		11 480 124,20 €
Ajustamentos de transição de referencial contabilístico														
Alterações de políticas contabilísticas														
Diferenças de conversão de demonstrações financeiras														
Realização do excedente de revalorização														
Excedentes de revalorização e respetivas variações														
Transferências e subsídios de capital										3 421 844,59 €		3 421 844,59 €		3 421 844,59 €
Outras alterações reconhecidas no Património Líquido		43 157,70 €				299 549,26 €	5 125 561,82 €	353 691,49 €		7 157 542,28 €	-4 921 222,94 €	8 058 279,61 €		8 058 279,61 €
Correção de erros materiais														
RESULTADO LÍQUIDO DO PERÍODO (3)											208 761,48 €	208 761,48 €		208 761,48 €
RESULTADO INTEGRAL (4)		0,00 €									208 761,48 €	208 761,48 €		208 761,48 €
OPERAÇÕES COM DETENTORES DE CAPITAL NO PERÍODO (5)		0,00 €												
Subscrições de capital/património														
Entradas para cobertura de perdas														
Outras operações														
Subscrições de prémios de emissão														
POSIÇÃO NO FIM DO PERÍODO (6)=(1)+(2)+(3)+(5)		130 513 947,88 €				2 203 636,37 €	18 427 402,84 €	1 258 616,97 €		67 160 765,44 €	208 761,48 €	219 773 130,98 €		219 773 130,98 €

DFC — DEMONSTRAÇÃO FLUXOS DE CAIXA

3.4

DAPL - DEMONSTRACAO DAS ALTERACOES NO PATRIMONIO LIQUIDO

(MUNICÍPIO DE SANTO TIRSO)

Periodo				Ano
01/01/25	(Periodicidade Mensal / Período Mensal Após Apuramento dos Resultados)			2025
31/12/25	Visualizar Contas s/Mov.: Sim	Acumulados	Sim	

Designação	Notas	Patrimonio Liquido atribuido aos detentores do Patrimonio Liquido da entidade que controla										Interesses que não controlam	Total do patrimonio liquido
		Capital / Património subscrito	Acções (quotas) próprias	Outros instrum. de capital próprio	Prémios de emissão	Reservas	Resultados transitados	Ajustamentos em ativos financeiros	Excedentes de revalorização	Outras vars. no património líquido	Resultado líquido do período	TOTAL		
POSIÇÃO NO INÍCIO DO PERIODO (1)		130 513 947,88 €				2 203 636,37 €	18 427 402,84 €	1 258 616,97 €		67 160 765,44 €	208 761,48 €	219 773 130,98 €		219 773 130,98 €
ALTERAÇÕES NO PERÍODO (2)		4 684,50 €					70 322,85 €	486 347,59 €		9 996 364,89 €	-208 761,48 €	10 348 958,35 €		10 348 958,35 €
Ajustamentos de transição de referencial contabilístico														
Alterações de políticas contabilísticas														
Diferenças de conversão de demonstrações financeiras														
Realização do excedente de revalorização														
Excedentes de revalorização e respetivas variações														
Transferências e subsídios de capital										4 630 871,94 €		4 630 871,94 €		4 630 871,94 €
Outras alterações reconhecidas no Património Líquido		4 684,50 €					70 322,85 €	486 347,59 €		5 365 492,95 €	-208 761,48 €	5 718 086,41 €		5 718 086,41 €
Correção de erros materiais														
RESULTADO LÍQUIDO DO PERÍODO (3)											-2 329 321,76 €	-2 329 321,76 €		-2 329 321,76 €
RESULTADO INTEGRAL (4)											-2 329 321,76 €	-2 329 321,76 €		-2 329 321,76 €
OPERAÇÕES COM DETENTORES DE CAPITAL NO PERÍODO (5)														
Subscrições de capital/património														
Entradas para cobertura de perdas														
Outras operações														
Subscrições de prémios de emissão														
POSIÇÃO NO FIM DO PERÍODO (6)=(1)+(2)+(3)+(5)		130 518 632,38 €	0,00 €	0,00 €	0,00 €	2 203 636,37 €	18 497 725,69 €	1 744 964,56 €	0,00 €	77 157 130,33 €	-2 329 321,76 €	227 792 767,57 €		227 792 767,57 €

DFC — DEMONSTRAÇÃO FLUXOS DE CAIXA 1

3.4.1

DFC - DEMONSTRAÇÃO DOS FLUXOS DE CAIXA(S/REFERENCIAÇÃO DE CONTAS)

PERÍODO	ANO
2025/01/01 - 2025/12/31	2025

Rubricas	Notas	Datas	
		31/12/2025	31/12/2024
Fluxos de caixa das atividades operacionais			
Recebimentos de clientes		3 922 982,37 €	3 259 752,40 €
Recebimentos de contribuintes		20 711 883,32 €	18 411 263,25 €
Recebimentos de transferências e subsídios correntes		30 279 262,01 €	29 743 943,09 €
Recebimentos de utentes		1 720 204,63 €	1 567 185,40 €
Pagamentos a fornecedores		-24 341 412,11 €	-21 048 529,06 €
Pagamentos ao pessoal		-18 252 411,87 €	-17 793 986,42 €
Pagamentos de transferências e subsídios		-11 896 105,77 €	-9 065 113,07 €
Caixa gerada pelas operações		2 144 402,58 €	5 074 515,59 €
Outros recebimentos/pagamentos		2 818 303,00 €	1 038 349,44 €
Fluxos de caixa das atividades operacionais (a)		4 962 705,58 €	6 112 865,03 €
Fluxos de caixa das atividades de investimento			
Pagamentos respeitantes a:			
Pagamentos - Ativos fixos tangíveis		-19 215 369,62 €	-10 057 236,15 €
Recebimentos provenientes de:			
Recebimentos - Ativos fixos tangíveis			7 837,70 €
Recebimentos - Transferências de capital		7 937 870,20 €	5 634 597,48 €
Recebimentos - Juros e rendimentos similares		248 574,42 €	254 917,48 €
Fluxos de caixa das atividades de investimento (b)		-11 028 925,00 €	-4 159 883,49 €
Fluxos de caixa das atividades de financiamento			
Recebimentos provenientes de:			
Recebimentos - Outras operações de financiamento			
Pagamentos respeitantes a:			
Pagamentos - Financiamentos obtidos		-1 801 030,95 €	-1 900 240,30 €
Pagamentos - Juros e gastos similares		-364 052,45 €	-562 554,53 €
Fluxos de caixa das atividades de financiamento (c)		-2 165 083,40 €	-2 462 794,83 €
Variação de caixa e seus equivalentes (a+b+c)		-8 231 302,82 €	-509 813,29 €
Efeito das diferenças de câmbio			
Caixa e seus equivalentes de caixa no início do período		22 377 813,53 €	22 887 626,82 €
Caixa e seus equivalentes de caixa no fim do período		14 146 510,71 €	22 377 813,53 €
Conciliação entre Caixa e seus Equivalentes e Saldos da Gerência			
Caixa e seus equivalentes de caixa no início do período		22 377 813,53 €	22 887 626,82 €
Saldo da gerência anterior (SGA)		22 377 813,53 €	22 887 626,82 €
SGA De execução orçamental		19 825 542,35 €	20 352 812,35 €
SGA De operações de tesouraria		2 552 271,18 €	2 534 814,47 €
Caixa e seus equivalentes de caixa no fim do período		14 146 510,71 €	22 377 813,53 €
Saldo para a gerência seguinte (SGS)		14 146 510,71 €	22 377 813,53 €
SGS De execução orçamental		11 182 238,65 €	19 825 542,35 €
SGS De operações de tesouraria		2 964 272,06 €	2 552 271,18 €

DFC — DEMONSTRAÇÃO FLUXOS DE CAIXA 2

3.4.2

DFC - DEMONSTRAÇÃO DOS FLUXOS DE CAIXA(C/REFERENCIAÇÃO DE CONTAS)

PERÍODO	ANO
2025/01/01 - 2025/12/31	2025

Referência das Contas	Rubricas	Notas	Datas	
			31/12/2025	31/12/2024
	Fluxos de caixa das atividades operacionais			
	Recebimentos de clientes		3 922 982,37 €	3 259 752,40 €
	Recebimentos de contribuintes		20 711 883,32 €	18 411 263,25 €
	Recebimentos de transferências e subsídios correntes		30 279 262,01 €	29 743 943,09 €
	Recebimentos de utentes		1 720 204,63 €	1 567 185,40 €
	Pagamentos a fornecedores		-24 341 412,11 €	-21 048 529,06 €
	Pagamentos ao pessoal		-18 252 411,87 €	-17 793 986,42 €
	Pagamentos de transferências e subsídios		-11 896 105,77 €	-9 065 113,07 €
=DFC01+DFC02+DFC37+DFC03+DFC04+DFC05+DFC38+DFC39+DFC40	Caixa gerada pelas operações		2 144 402,58 €	5 074 515,59 €
	Outros recebimentos/pagamentos		2 818 303,00 €	1 038 349,44 €
=DFC01+DFC02+DFC37+DFC03+DFC04+DFC05+DFC38+DFC39+DFC40+DFC41+DFC06	Fluxos de caixa das atividades operacionais (a)		4 962 705,58 €	6 112 865,03 €
	Fluxos de caixa das atividades de investimento			
	Pagamentos respeitantes a:			
	Pagamentos - Ativos fixos tangíveis		-19 215 369,62 €	-10 057 236,15 €
	Recebimentos provenientes de:			
	Recebimentos - Ativos fixos tangíveis			7 837,70 €
	Recebimentos - Transferências de capital		7 937 870,20 €	5 634 597,48 €
	Recebimentos - Juros e rendimentos similares		248 574,42 €	254 917,48 €
=DFC07+DFC08+DFC09+DFC10+DFC11+DFC12+DFC13+DFC14+DFC15+DFC16+DFC17+DFC18+DFC19+DFC20	Fluxos de caixa das atividades de investimento (b)		-11 028 925,00 €	-4 159 883,49 €
	Fluxos de caixa das atividades de financiamento			
	Recebimentos provenientes de:			
	Recebimentos - Outras operações de financiamento			
	Pagamentos respeitantes a:			
	Pagamentos - Financiamentos obtidos		-1 801 030,95 €	-1 900 240,30 €
	Pagamentos - Juros e gastos similares		-364 052,45 €	-562 554,53 €
=DFC21+DFC22+DFC23+DFC24+DFC25+DFC26+DFC27+DFC28+DFC29+DFC30	Fluxos de caixa das atividades de financiamento (c)		-2 165 083,40 €	-2 462 794,83 €
=DFCX02+DFCX03+DFCX04	Variação de caixa e seus equivalentes (a+b+c)		-8 231 302,82 €	-509 813,29 €
	Efeito das diferenças de câmbio			
	Caixa e seus equivalentes de caixa no início do período		22 377 813,53 €	22 887 626,82 €
	Caixa e seus equivalentes de caixa no fim do período		14 146 510,71 €	22 377 813,53 €
	Conciliação entre Caixa e seus Equivalentes e Saldos da Gerência			
	Caixa e seus equivalentes de caixa no início do período		22 377 813,53 €	22 887 626,82 €
=DFC31+DFC32+DFC42+DFC33	Saldo da gerência anterior (SGA)		22 377 813,53 €	22 887 626,82 €
	SGA De execução orçamental		19 825 542,35 €	20 352 812,35 €
	SGA De operações de tesouraria		2 552 271,18 €	2 534 814,47 €
	Caixa e seus equivalentes de caixa no fim do período		14 146 510,71 €	22 377 813,53 €
=DFC34+DFC35+DFC43+DFC36	Saldo para a gerência seguinte (SGS)		14 146 510,71 €	22 377 813,53 €
	SGS De execução orçamental		11 182 238,65 €	19 825 542,35 €
	SGS De operações de tesouraria		2 964 272,06 €	2 552 271,18 €

DFC — DEMONSTRAÇÃO FLUXOS DE CAIXA PREVISIONAL

3.4.3

DFC - DEMONSTRAÇÃO DOS FLUXOS DE CAIXA PREVISIONAL

PERÍODO
2025/01/01 - 2025/12/31

ANO
2025

Rubricas	Notas	2025 (do período)	Datas Previsto 2025/12/31	Previsto 2026/12/31
Fluxos de caixa das atividades operacionais				
Recebimentos de clientes		3 922 982,37 €	3 922 982,37 €	3 922 982,37 €
Recebimentos de contribuintes		20 711 883,32 €	20 711 883,32 €	20 711 883,32 €
Recebimentos de transferências e subsídios correntes		30 279 262,01 €	30 279 262,01 €	30 279 262,01 €
Recebimentos de utentes		1 720 204,63 €	1 720 204,63 €	1 720 204,63 €
Pagamentos a fornecedores		-24 341 412,11 €	-24 341 412,11 €	-24 341 412,11 €
Pagamentos ao pessoal		-18 252 411,87 €	-18 252 411,87 €	-18 252 411,87 €
Pagamentos de transferências e subsídios		-11 896 105,77 €	-11 896 105,77 €	-11 896 105,77 €
Caixa gerada pelas operações		2 144 402,58 €	2 144 402,58 €	2 144 402,58 €
Outros recebimentos/pagamentos		2 818 303,00 €	2 818 303,00 €	2 818 303,00 €
Fluxos de caixa das atividades operacionais (a)		4 962 705,58 €	4 962 705,58 €	4 962 705,58 €
Fluxos de caixa das atividades de investimento				
Pagamentos respeitantes a:				
Pagamentos - Ativos fixos tangíveis		-19 215 369,62 €	-19 215 369,62 €	-19 215 369,62 €
Recebimentos provenientes de:				
Recebimentos - Ativos fixos tangíveis				
Recebimentos - Transferências de capital		7 937 870,20 €	7 937 870,20 €	7 937 870,20 €
Recebimentos - Juros e rendimentos similares		248 574,42 €	248 574,42 €	248 574,42 €
Fluxos de caixa das atividades de investimento (b)		-11 028 925,00 €	-11 028 925,00 €	-11 028 925,00 €
Fluxos de caixa das atividades de financiamento				
Recebimentos provenientes de:				
Pagamentos respeitantes a:				
Pagamentos - Financiamentos obtidos		-1 801 030,95 €	-1 801 030,95 €	-1 801 030,95 €
Pagamentos - Juros e gastos similares		-364 052,45 €	-364 052,45 €	-364 052,45 €
Fluxos de caixa das atividades de financiamento (c)		-2 165 083,40 €	-2 165 083,40 €	-2 165 083,40 €
Variação de caixa e seus equivalentes (a+b+c)		-8 231 302,82 €	-8 231 302,82 €	-8 231 302,82 €
Efeito das diferenças de câmbio				
Caixa e seus equivalentes de caixa no início do período		22 377 813,53 €	22 377 813,53 €	22 377 813,53 €
Caixa e seus equivalentes de caixa no fim do período		14 146 510,71 €	14 146 510,71 €	14 146 510,71 €
CONCILIAÇÃO ENTRE CAIXA E SEUS EQUIVALENTES E SALDOS DA GERÊNCIA				
Caixa e seus equivalentes de caixa no início do período		22 377 813,53 €	22 377 813,53 €	22 377 813,53 €
Saldo da gerência anterior (SGA)		22 377 813,53 €	22 377 813,53 €	22 377 813,53 €
SGA De execução orçamental		19 825 542,35 €	19 825 542,35 €	19 825 542,35 €
SGA De operações de tesouraria		2 552 271,18 €	2 552 271,18 €	2 552 271,18 €
Caixa e seus equivalentes de caixa no fim do período		14 146 510,71 €	14 146 510,71 €	14 146 510,71 €
Saldo para a gerência seguinte (SGS)		14 146 510,71 €	14 146 510,71 €	14 146 510,71 €
SGS De execução orçamental		11 182 238,65 €	11 182 238,65 €	11 182 238,65 €
SGS De operações de tesouraria		2 964 272,06 €	2 964 272,06 €	2 964 272,06 €

ANEXO ÀS DEMONSTRAÇÕES FINANCEIRAS

3.5

DESAGREGAÇÃO DE CAIXA E DEPÓSITOS

3.5.1

Conta	Designação	Débito	Crédito	Saldo Devedor	Saldo Credor
> 11	Caixa	2.699.776,80	2.662.806,77	36.970,03	
12	Depósitos à ordem	126.068.245,06	111.958.704,38	14.109.540,68	
12.1	Depósitos no Tesouro				
12.2	Depósitos bancários	126.068.245,06	111.958.704,38	14.109.540,68	
13.1	Depósitos a prazo				
13.2	Depósitos consignados				
13.3	Depósitos de garantias e cauções				
	TOTAL	128.768.021,86	114.621.511,15	14.146.510,71	

AI — ATIVOS INTANGÍVEIS

3.5.2

Período : 2025/01/01 2025/12/31 (Periodicidade Trimestral / Período Trimestral Após Apu Visualizar Contas s/ Mov. ? S Euros

RUBRICA	Designação	Quantia escriturada inicial	Variações								Quantia escriturada final
			Adições	Transferências Inter. Entid.	Revalorizações	Revers. perdas por Imparidades	Perdas por Imparidade	Amortizações por período	Diferenças cambiais	Diminuições	
	Ativos Intangíveis	74.199,53									74.199,53
AI1	Ativos intangíveis de domínio público, património histórico, artístico e cultural										
AI2	Goodwill										
AI3	Projetos de desenvolvimento										
AI4	Programas de computador e sistemas de informação										
AI5	Propriedade industrial e intelectual										
AI6	Outros										
AI7	Ativos intangíveis em curso	74.199,53									74.199,53
	Total :	74.199,53									74.199,53

AFT — ATIVOS FIXOS TANGÍVEIS

3.5.3

Período : 2025/01/01 2025/12/31 Visualizar Contas s/ Mov. ? S (Periodicidade Trimestral / Período Trimestral Após Apu Euros

ATIVOS FIXOS TANGÍVEIS	Quantia escriturada inicial	Variações no período								Quantia escriturada final
		Adições	Transferências internas à entidade	Revalorizações	Reversões de perdas por imparidade	Perdas por imparidade	Depreciações do período	Diferenças cambiais	Diminuições	
Bens de domínio público, património histórico, artístico e cultural	55.131.276,45	924.840,97	12.05[illegible].254,81				-3.1[illegible].936,16		-518.226,99	64.423.209,08
Terrenos e recursos naturais	3.9[illegible]6.848,12	905.0[illegible],77								4.891.925,89
Edifícios e outras construções	5[illegible]8.245,[illegible]1		1.961,00				-47.591,49			532.615,22
Infraestruturas	47.161.230,33	11.815,56	11.94[illegible].246,92				-3.116.368,63		-503.226,99	55.500.69[illegible],19
Património histórico, artístico e cultural	3.414.952,29	7.94[illegible],64	108.046,89				-[illegible].976,04		-15.000,00	3.507.9[illegible]0,[illegible]8
Outros										
Bens de domínio público em curso										
Ativos fixos em concessão										
Terrenos e recursos naturais										
Edifícios e outras construções										
Infraestruturas										
Património histórico, artístico e cultural										
Ativos fixos em concessão em curso										
Outros ativos fixos tangíveis	137.030.751,[illegible]1	23.[illegible]32.929,35	-12.379.466,60				-3.85[illegible].462,[illegible]2		-2.449.833,[illegible]2	141.8[illegible]6.918,52
Terrenos e recursos naturais	20.891.064,[illegible]5	3.410.919,50	[illegible]74.900,00						-4.[illegible]84,50	25.0[illegible]2.199,[illegible]5
Edifícios e outras construções	58.[illegible]8[illegible].071,39	4.349.839,18	4.215.[illegible]83,39				-3.268.708,88		-2.445.149,22	61.638.835,86
Equipamento básico	614.041,56	283.423,39	33.546,95				-183.311,90			[illegible]57.700,00
Equipamento de transporte	311.570,[illegible]6	28.8[illegible]3,98					-94.233,23			246.311,51
Equipamento administrativo	451.951,[illegible]4	166.[illegible]05,61	66.848,53				-180.942,50			504.563,39
Equipamentos biológicos										
Outros	396.779,62	240.782,63	4[illegible].348,73				-130.266,21			554.644,[illegible]
Ativos fixos tangíveis em curso	55.5[illegible]8.171,89	15.042.385,56	-17.51[illegible].894,20							53.102.663,25
Total :	192.162.028,16	24.457.[illegible]0,32	-322.211,79				-[illegible].029.398,88		-2.968.060,71	206.300.12[illegible],50

INVENTÁRIOS
MOVIMENTOS DO PERÍODO

3.5.4

Municipio de Santo Tirso	Ano 2025
(QUADRO 10.2) - INVENTÁRIOS - MOVIMENTOS DO PERÍODO 2025/01/01 A 2025/12/31	Data Pág. 1

Rubricas	Quantia Escriturada Inicial	MOVIMENTOS NO PERÍODO							
		Compras líquidas	Consumos/Gastos	Var. inv. produção	Perdas Imparidade	Reversões P.Impar.	Out. reduções Inv.	Out. aumentos Inv.	Quantia Esc. Final
Mercadorias									
Matérias-primas, subsidiárias e de consumo	89.831,96	397.507,50	395.315,97						92.023,49
Produtos acabados e intermédios									
Subprodutos, desperdícios, resíduos e refugos									
Produtos e trabalhos em curso									
TOTAIS :	89.831,96	397.507,50	395.315,97						92.023,49

RENDIMENTOS DE TRANSAÇÕES

3.5.5

RENDIMENTOS COM CONTRAPRESTAÇÃO

3.5.5.1

	Tipo de transação com contraprestação (1)		Rendimento do período reconhecido (2)	Observações
	1.	**Prestação de serviços**	**6.255.473,46**	
72.03.01	1.1.	Saneamento		
72.03.02	1.2.	Resíduos Sólidos	3.190.047,65	
72.03.03	1.3.	Transportes Coletivos de Pessoas e Mercadorias	824.171,60	
72.03.04	1.4.	Trabalhos por Conta de Particulares		
72.03.05	1.5.	Cemitérios	37.963,73	
72.03.07	1.6.	Parques de Estacionamento	181.483,39	
72.03.09	1.7.	Serviços Sociais		
72.03.11	1.8.	Serviços Culturais		
72.06	1.9.	Vistorias e ensaios		
72.11	1.10.	Aluguer de equipamentos		
72.99+72.03.99+72.03.12	1.11.	Outros serviços	2.021.807,09	
72.99		Outros serviços	1.799.926,65	
72.03.99		Outros	3.193,65	
72.03.12		Serviços Desporto	218.686,79	
	2.	**Venda de bens**	**4.318,91**	
71.1.02	2.1.	Água		
71.1.09	2.2.	Outras mercadorias		
71.2	2.3.	Produtos acabados e intermédios	4.318,91	
71.3	2.4.	Subprodutos, desperdícios, resíduos e refugos		
	3.	**Juros**	**166.807,75**	
79.1	3.1.	Juros, dividendos e outros rendimentos simulares	166.807,75	
	4.	**Royalties**		
	5.	**Dividendos ou distribuições similares**		
	6.	**Outros**	**3.651.859,11**	
78.4.1.2+78.4.9	6.1.	Ganhos em inventários		
78.4.1.2		Materias-primas, subsidiarias e de consumo		
78.4.9		Outros		
78.7.1.2	6.2.	Alienações Ativos fixos tangíveis		
78.7.2	6.3.	Sinistros		
78.7.9.9+78.5.1+78.1.9.9+78.8.1+79.2.2.02+78.8.3+78.8.9+79.9	6.4.	Outros rendimentos	3.651.859,11	
78.7.9.9		Outros	885.149,06	
78.5.1		Aplicação do método da equivalência patrimonial	105.840,94	
78.1.9.9		Outros		
78.8.1		Correções relativas a períodos anteriores	54.970,38	
79.2.2.02		Fundo de Apoio Municipal (FAM)		
78.8.3		Imputação de subsídios e transferências para investimentos	1.036.595,27	
78.8.9		Outros não especificados	72.641,77	
79.9		Outros rendimentos similares	1.496.661,69	
		T O T A L	**10.078.459,23**	

Notas:
(2) - Para o reconhecimento do rendimento, divulgar em texto a seguir ao quadro, as políticas contabilísticas adotadas incluindo os métodos utilizados para determinar a fase de acabamento das transações que envolvam a prestação de serviço.

RENDIMENTOS SEM CONTRAPRESTAÇÃO

3.5.5.2

	Tipo de transação sem contraprestação (1)	Rendimento do período reconhecido em (2)		Quantias por receber (3)		Adiantamentos recebidos	Observações
		Resultados	Património líquido	Início do período	Final do período		
70.1.03+70.1.05+70.1.06+70.1.99	**1. Impostos diretos**	**11.315.847,92**					
		Resultados	líquido	período	período		
70.1.03	Derrama	1.884.407,36					
		Resultados	líquido	período	período		
70.1.05	Imposto municipal sobre imóveis	7.367.155,15					
		Resultados	líquido	período	período		
70.1.06	Imposto único de circulação	2.233.059,16					
		Resultados	líquido	período	período		
70.1.99	Outros	-168.773,75					
		Resultados	líquido	período	período		
70.2.08.02+70.2.08.03+70.2.08.05+70.2.08.06+70.2.08.09+70.2.08.11+70.2.10+70.2.08.99+70.2.08.01	**2. Impostos indiretos**	**7.172.387,17**					
		Resultados	líquido	período	período		
70.2.08.02	Loteamentos e Obras	60,23					
		Resultados	líquido	período	período		
70.2.08.03	Ocupação da VIa Pública	320.137,06					
		Resultados	líquido	período	período		
70.2.08.05	Pubicidade	39.906,53					
		Resultados	líquido	período	período		
70.2.08.06	Saneamento						
		Resultados	líquido	período	período		
70.2.08.09	Taxa Municipal de Direitos de Passagem (TMDP)						
		Resultados	líquido	período	período		
70.2.08.11	Imposto sobre o Ruído						
		Resultados	líquido	período	período		
70.2.10	Imposto municipal sobre as transmissões onerosas de imóveis	6.741.609,16					
		Resultados	líquido	período	período		
70.2.08.99	Outros	62.337,89					
		Resultados	líquido	período	período		
70.2.08.01	Mercados e Feiras	8.336,30					
		Resultados	líquido	período	período		
	3. Contribuições para sistemas de proteção social e subsistemas de saúde						
	T O T A L	**18.488.235,09**					

	Tipo de transação sem contraprestação (1)	Rendimento do período reconhecido em (2)		Quantias por receber (3)		Adiantamentos recebidos	Observações
		Resultados	Património líquido	Início do período	Final do período		
70.4.03.01+70.4.03.02 +70.4.03.03+70.4.03.06+70.4.03.10+70.4.03.99	**4. Taxas**	**1.695.724,79**					
		Resultados	líquido	período	período		
70.4.03.01	Mercados e feiras	74.501,94					
		Resultados	líquido	período	período		
70.4.03.02	Loteamentos e obras	1.532.410,01					
		Resultados	líquido	período	período		
70.4.03.03	Ocupação da via pública						
		Resultados	líquido	período	período		
70.4.03.06	Saneamento						
		Resultados	líquido	período	período		
70.4.03.10	Licença sobre o ruído						
		Resultados	líquido	período	período		
70.4.03.99	Outras	88.812,84					
		Resultados	líquido	período	período		
70.4.04.01+70.4.04.04 +70.4.04.09+70.4.04.03	**5. Multas e outras penalidades**	**229.165,92**					
		Resultados	líquido	período	período		
70.4.04.01	Juros de mora	59.222,91					
		Resultados	líquido	período	período		
70.4.04.04	Coimas e penalidades por contraordenações						
		Resultados	líquido	período	período		
70.4.04.09	Outras multas e penalidades	38.499,30					
		Resultados	líquido	período	período		
70.4.04.03	Multas e coimas por infrações ao Código da Estrada e legislação afim	131.443,71					
		Resultados	líquido	período	período		
75.1.1.1.03+75.1.1.1.04+75.1.1.1.05+75.1.1.1.09+75.1.1.1.07+75.1.1.1.08+75.2.2.9+75.1.1.1.10+75.1.9+75.1.1.5	**6. Transferências sem condição**	**31.381.700,28**					
		Resultados	líquido	período	período		
75.1.1.1.03	Fundo de Equilíbrio Financeiro (FEF)	13.942.045,00					
		Resultados	líquido	período	período		
75.1.1.1.04	Fundo Social Municipal (FSM)	1.870.514,00					
		Resultados	líquido	período	período		
75.1.1.1.05	Participação no IRS	2.720.816,00					
	T O T A L	**51.794.826,08**					

		Tipo de transação sem contraprestação (1)	Rendimento do período reconhecido em (2)		Quantias por receber (3)		Adiantamentos recebidos	Observações
			Resultados	Património líquido	Início do período	Final do período		
75.1.1.1.09		Outras	346.991,83					
			Resultados	líquido	período	período		
75.1.1.1.07		Transferências de competências - Lei n.º 50/2018	8.962.330,00					
			Resultados	líquido	período	período		
75.1.1.1.08		Participação do IVA	247.431,00					
			Resultados	líquido	período	período		
75.2.2.9		Outras entidades						
			Resultados	líquido	período	período		
75.1.1.1.10		Artigo 35.º, n.º 3 da Lei n.º 73/2013	2.906.057,00					
			Resultados	líquido	período	período		
75.1.9		Outras entidades	318.413,11					
			Resultados	líquido	período	período		
75.1.1.5		Segurança Social	67.102,34					
			Resultados	líquido	período	período		
	7.	**Transferências com condição**						
			Resultados	líquido	período	período		
	8.	**Subsídios sem condição**						
			Resultados	líquido	período	período		
75.1.4.9	9.	**Subsídios com condição**						
			Resultados	líquido	período	período		
	10.	**Legados, ofertas e doações**						
			Resultados	líquido	período	período		
76.2.1.1	11.	Outros						
		T O T A L	**51.794.826,08**					

Notas:
(1) - caso seja apropriado o tipo de rendimentos derivados de impostos pode ser detalhado por imposto relevante.
(2) - para as principais classes de rendimentos, divulgar em texto a seguir ao quadro acima as bases em que foi mensurado o justo valor dos recursos que fluíram para a entidade.
(3) - descrever se existem ativos reconhecidos que estão sujeitos a restrições e a natureza dessas restrições (por exemplo, transferências ou subsídios com condições).

BA — BALANCETE CONTABILIDADE ORÇAMENTAL E FINANCEIRA

3.6

BA - BALANCETE DA CONTABILIDADE ORÇAMENTAL E FINANCEIRA

(MUNICÍPIO DE SANTO TIRSO)

Período	Periodicidade	Mensal		
01/01/2025	Período			
31/12/2025	Visualizar Contas s/ Mov.	Não	Acumulados	Sim

Data	Ano
13/04/2026	2025

CONTA LOCAL		SALDO INICIAL		MOVIMENTOS DO PERÍODO		MOVIMENTOS ACUMULADOS		SALDO FINAL	
Código	Designação	Débito	Crédito	Débito	Crédito	Débito	Crédito	Débito	Crédito
0	CONTROLO ORÇAMENTAL	7 803 977,06 €	7 803 977,06 €	971 970 486,25 €	971 970 486,25 €	2 261 322 160,90 €	2 261 322 160,90 €		
01_R010202	Receita do período corrente - Imposto municipal sobre imóveis			14 915 664,95 €	14 915 664,95 €	45 009 008,15 €	45 009 008,15 €		
01_R010203	Receita do período corrente - Imposto único de circulação			4 444 728,60 €	4 444 728,60 €	13 132 165,84 €	13 132 165,84 €		
01_R01020401	Receita do período corrente - Imposto municipal sobre as transações onerosas de imóveis – Artigo 14.º Lei 73/2013			18 235 105,99 €	18 235 105,99 €	42 428 295,89 €	42 428 295,89 €		
01_R01020402	Receita do período corrente - Imposto municipal sobre as transações onerosas de imóveis – Artigo 14.º Lei 73/2013			1 074 002,84 €	1 074 002,84 €	2 148 005,68 €	2 148 005,68 €		
01_R010205	Receita do período corrente - Derrama			5 893 301,57 €	5 893 301,57 €	17 679 904,71 €	17 679 904,71 €		
01_R01020701	Receita do período corrente - Contribuição autárquica			1 000,00 €	1 000,00 €	3 000,00 €	3 000,00 €		
01_R01020702	Receita do período corrente - Imposto municipal de sisa			1 000,00 €	1 000,00 €	3 000,00 €	3 000,00 €		
01_R01020703	Receita do período corrente - Imposto municipal sobre veículos			1 000,00 €	1 000,00 €	3 000,00 €	3 000,00 €		
01_R010299	Receita do período corrente - Impostos directos diversos			1 000,00 €	1 000,00 €	3 000,00 €	3 000,00 €		
01_R020206	Receita do período corrente - Impostos indirectos específicos das autarquias locais			10 000,00 €	10 000,00 €	30 000,00 €	30 000,00 €		
01_R04012301	Receita do período corrente - Mercados e feiras			226 292,35 €	206 358,96 €	659 740,09 €	639 806,70 €	19 933,39 €	
01_R04012302	Receita do período corrente - Loteamentos e obras			3 656 144,66 €	3 640 284,85 €	9 950 315,33 €	9 934 455,52 €	15 859,81 €	
01_R04012303	Receita do período corrente - Ocupação da via pública			739 100,56 €	717 439,87 €	2 199 475,55 €	2 177 814,86 €	21 660,69 €	
01_R04012304	Receita do período corrente - Animais			10 000,00 €	10 000,00 €	30 000,00 €	30 000,00 €		
01_R04012305	Receita do período corrente - Caça e pesca			10 000,00 €	10 000,00 €	30 000,00 €	30 000,00 €		
01_R04012306	Receita do período corrente - Saneamento			10 000,00 €	10 000,00 €	30 000,00 €	30 000,00 €		
01_R04012307	Receita do período corrente - Arrendamento urbano			10 000,00 €	10 000,00 €	30 000,00 €	30 000,00 €		
01_R04012308	Receita do período corrente - Taxa Municipal de Direitos de Passagem (TMDP)			62 940,33 €	62 940,33 €	188 823,76 €	188 823,76 €		
01_R04012309	Receita do período corrente - Taxa sobre o ruído			10 000,00 €	10 000,00 €	30 000,00 €	30 000,00 €		
01_R04012310	Receita do período corrente - Licença sobre o ruído			10 000,00 €	10 000,00 €	30 000,00 €	30 000,00 €		
01_R0401239901	Receita do período corrente - Taxa Depósito Ficha Técnica de Habitação (TDFTH)			13 394,50 €	13 394,50 €	40 183,50 €	40 183,50 €		
01_R0401239902	Receita do período corrente - Taxa pela emissão do certificado de registo			10 000,00 €	10 000,00 €	30 000,00 €	30 000,00 €		
01_R0401239903	Receita do período corrente - Taxa de Proteção Civil			10 000,00 €	10 000,00 €	30 000,00 €	30 000,00 €		
01_R0401239904	Receita do período corrente - Taxa Turística			10 000,00 €	10 000,00 €	30 000,00 €	30 000,00 €		
01_R0401239905	Receita do período corrente - Taxa de Gestão de Resíduos - TGR			10 000,00 €	10 000,00 €	30 000,00 €	30 000,00 €		
01_R0401239906	Receita do período corrente - Publicidade			106 705,63 €	94 390,88 €	309 859,85 €	297 545,10 €	12 314,75 €	
01_R0401239907	Receita do período corrente - Utilização da rede viária municipal			10 000,00 €	10 000,00 €	30 000,00 €	30 000,00 €		
01_R0401239908	Receita do período corrente - Controlo Metrológico			10 000,00 €	10 000,00 €	30 000,00 €	30 000,00 €		
01_R0401239909	Receita do período corrente - Cemitérios			101 637,44 €	100 226,35 €	304 236,14 €	302 825,05 €	1 411,09 €	
01_R0401239999	Receita do período corrente - Outras			2 382 248,72 €	2 205 630,92 €	5 481 739,44 €	5 305 121,64 €	176 617,80 €	
01_R040199	Receita do período corrente - Taxas diversas			13 534,04 €	13 534,04 €	40 602,12 €	40 602,12 €		
01_R040201	Receita do período corrente - Juros de mora			3 809 220,08 €	1 957 316,95 €	5 912 003,71 €	4 060 100,58 €	1 851 903,13 €	
01_R040202	Receita do período corrente - Juros compensatórios			10 006,36 €	10 000,00 €	30 012,72 €	30 006,36 €	6,36 €	
01_R040204	Receita do período corrente - Coimas e penalidades por contra-ordenações			327 590,35 €	323 843,98 €	970 570,95 €	966 824,58 €	3 746,37 €	
01_R040299	Receita do período corrente - Multas e penalidades diversas			177 934,51 €	167 958,59 €	446 492,28 €	436 516,36 €	9 975,92 €	
01_R050101	Receita do período corrente - Públicas			10 000,00 €	10 000,00 €	30 000,00 €	30 000,00 €		
01_R050102	Receita do período corrente - Privadas			10 000,00 €	10 000,00 €	30 000,00 €	30 000,00 €		
01_R050201	Receita do período corrente - Bancos e outras instituições financeiras			497 148,84 €	497 148,84 €	1 232 297,68 €	1 232 297,68 €		
01_R050202	Receita do período corrente - Companhias de seguros e Fundos de pensões			10 000,00 €	10 000,00 €	30 000,00 €	30 000,00 €		
01_R050301	Receita do período corrente - Administração Central - Estado			10 000,00 €	10 000,00 €	30 000,00 €	30 000,00 €		
01_R050302	Receita do período corrente - Administração Central - Serviços e fundos autónomos			10 000,00 €	10 000,00 €	30 000,00 €	30 000,00 €		
01_R050303	Receita do período corrente - Administração Regional			10 000,00 €	10 000,00 €	30 000,00 €	30 000,00 €		
01_R050304	Receita do período corrente - Administração Local - Continente			10 000,00 €	10 000,00 €	30 000,00 €	30 000,00 €		
01_R050305	Receita do período corrente - Administração Local - Regiões Autónomas			10 000,00 €	10 000,00 €	30 000,00 €	30 000,00 €		
01_R0505	Receita do período corrente - Juros - Famílias			10 000,00 €	10 000,00 €	30 000,00 €	30 000,00 €		
01_R050701	Receita do período corrente - Empresas públicas			10 000,00 €	10 000,00 €	30 000,00 €	30 000,00 €		
01_R050702	Receita do período corrente - Empresas públicas municipais e intermunicipais			10 000,00 €	10 000,00 €	30 000,00 €	30 000,00 €		
01_R050703	Receita do período corrente - Empresas privadas			10 000,00 €	10 000,00 €	30 000,00 €	30 000,00 €		
01_R050799	Receita do período corrente - Outras			10 000,00 €	10 000,00 €	30 000,00 €	30 000,00 €		
01_R0508	Receita do período corrente - Dividendos e participações nos lucros de sociedades financeiras			10 000,00 €	10 000,00 €	30 000,00 €	30 000,00 €		
01_R050901	Receita do período corrente - Associações de municípios			10 000,00 €	10 000,00 €	30 000,00 €	30 000,00 €		
01_R050902	Receita do período corrente - Associações de freguesias			10 000,00 €	10 000,00 €	30 000,00 €	30 000,00 €		
01_R050903	Receita do período corrente - Serviços municipalizados			10 000,00 €	10 000,00 €	30 000,00 €	30 000,00 €		
01_R050999	Receita do período corrente - Outras			29 000,00 €	29 000,00 €	87 000,00 €	87 000,00 €		
01_R051001	Receita do período corrente - Terrenos			10 000,00 €	10 000,00 €	30 000,00 €	30 000,00 €		
01_R051002	Receita do período corrente - Activos no subsolo			10 000,00 €	10 000,00 €	30 000,00 €	30 000,00 €		
01_R051003	Receita do período corrente - Habitações			1 348 202,06 €	1 018 455,87 €	3 227 197,21 €	2 897 451,02 €	329 746,19 €	
01_R051004	Receita do período corrente - Edifícios			284 982,00 €	275 791,76 €	846 134,58 €	836 944,34 €	9 190,24 €	
01_R051005	Receita do período corrente - Bens de domínio público			10 000,00 €	10 000,00 €	30 000,00 €	30 000,00 €		
01_R051099	Receita do período corrente - Outros			3 558 926,23 €	3 523 489,52 €	10 950 104,41 €	10 914 667,70 €	35 436,71 €	
01_R0511	Receita do período corrente - Ativos incorpóreos			10 000,00 €	10 000,00 €	30 000,00 €	30 000,00 €		
01_R06010101	Receita do período corrente - Empresas públicas			10 000,00 €	10 000,00 €	30 000,00 €	30 000,00 €		
01_R06010102	Receita do período corrente - Empresas públicas municipais e intermunicipais			10 000,00 €	10 000,00 €	30 000,00 €	30 000,00 €		
01_R06010199	Receita do período corrente - Outras			10 000,26 €	10 000,26 €	30 000,78 €	30 000,78 €		
01_R060102	Receita do período corrente - Privadas			10 000,00 €	10 000,00 €	30 000,00 €	30 000,00 €		
01_R060201	Receita do período corrente - Bancos e outras instituições financeiras			10 000,00 €	10 000,00 €	30 000,00 €	30 000,00 €		

CONTA LOCAL		SALDO INICIAL		MOVIMENTOS DO PERÍODO		MOVIMENTOS ACUMULADOS		SALDO FINAL	
Código	Designação	Débito	Crédito	Débito	Crédito	Débito	Crédito	Débito	Crédito
01_R060202	Receita do período corrente - Companhias de seguros e Fundos de pensões			10 000,00 €	10 000,00 €	30 000,00 €	30 000,00 €		
01_R06030101	Receita do período corrente - Fundo de Equilíbrio Financeiro			27 124 359,18 €	27 124 359,18 €	81 373 077,54 €	81 373 077,54 €		
01_R06030102	Receita do período corrente - Fundo Social Municipal			3 741 028,00 €	3 741 028,00 €	10 794 350,00 €	10 794 350,00 €		
01_R06030103	Receita do período corrente - Participação fixa no IRS			5 930 043,00 €	5 930 043,00 €	17 790 129,00 €	17 790 129,00 €		
01_R06030106	Receita do período corrente - Transferência de competências - Lei n.º 50/2018			17 649 191,80 €	17 649 191,80 €	52 701 758,36 €	52 701 758,36 €		
01_R06030107	Receita do período corrente - Participação do IVA			694 645,23 €	694 645,23 €	2 083 935,69 €	2 083 935,69 €		
01_R06030108	Receita do período corrente - Artigo 35º, nº 5 da Lei 73/2013			5 812 114,00 €	5 812 114,00 €	15 332 544,42 €	15 332 544,42 €		
01_R06030199	Receita do período corrente - Outras			448 055,50 €	448 055,50 €	1 344 166,50 €	1 344 166,50 €		
01_R060306	Receita do período corrente - Estado - Participação comunitária em projectos co-financiados			6 737 933,04 €	6 737 933,04 €	20 166 199,12 €	20 166 199,12 €		
01_R06030701	Receita do período corrente - Transferência de competências - Lei n.º 50/2018			10 000,00 €	10 000,00 €	30 000,00 €	30 000,00 €		
01_R06030799	Receita do período corrente - Outras			20 000,00 €	20 000,00 €	60 000,00 €	60 000,00 €		
01_R060309	Receita do período corrente - Serviços e fundos autónomos - Subsistema de protecção à família e políticas activas de emprego e formação profissional			10 000,00 €	10 000,00 €	30 000,00 €	30 000,00 €		
01_R06050101	Receita do período corrente - Municípios			10 000,00 €	10 000,00 €	30 000,00 €	30 000,00 €		
01_R06050199	Receita do período corrente - Outros			10 000,00 €	10 000,00 €	30 000,00 €	30 000,00 €		
01_R060701	Receita do período corrente - Instituições sem fins lucrativos			10 000,00 €	10 000,00 €	30 000,00 €	30 000,00 €		
01_R060801	Receita do período corrente - Famílias			610 734,87 €	572 124,16 €	1 538 377,37 €	1 499 766,66 €	38 610,71 €	
01_R070101	Receita do período corrente - Material de escritório			10 000,00 €	10 000,00 €	30 000,00 €	30 000,00 €		
01_R070102	Receita do período corrente - Livros e documentação técnica			10 000,00 €	10 000,00 €	30 000,00 €	30 000,00 €		
01_R070103	Receita do período corrente - Publicações e impressos			10 000,00 €	10 000,00 €	30 000,00 €	30 000,00 €		
01_R070104	Receita do período corrente - Fardamentos e artigos pessoais			10 000,00 €	10 000,00 €	30 000,00 €	30 000,00 €		
01_R070105	Receita do período corrente - Bens inutilizados			10 000,00 €	10 000,00 €	30 000,00 €	30 000,00 €		
01_R070106	Receita do período corrente - Produtos agrícolas e pecuários			10 000,00 €	10 000,00 €	30 000,00 €	30 000,00 €		
01_R070107	Receita do período corrente - Produtos alimentares e bebidas			10 000,00 €	10 000,00 €	30 000,00 €	30 000,00 €		
01_R07010801	Receita do período corrente - Habitação social			10 000,00 €	10 000,00 €	30 000,00 €	30 000,00 €		
01_R07010899	Receita do período corrente - Outros			10 000,00 €	10 000,00 €	30 000,00 €	30 000,00 €		
01_R070109	Receita do período corrente - Matérias de consumo			10 000,00 €	10 000,00 €	30 000,00 €	30 000,00 €		
01_R07011099	Receita do período corrente - Outros			10 000,00 €	10 000,00 €	30 000,00 €	30 000,00 €		
01_R07011199	Receita do período corrente - Outros			10 000,00 €	10 000,00 €	30 000,00 €	30 000,00 €		
01_R070199	Receita do período corrente - Outros			201 898,14 €	201 898,14 €	433 796,28 €	433 796,28 €		
01_R070201	Receita do período corrente - Aluguer de espaços e equipamentos			10 039,12 €	10 033,12 €	30 111,48 €	30 105,48 €	6,00 €	
01_R070203	Receita do período corrente - Vistorias e ensaios			10 000,00 €	10 000,00 €	30 000,00 €	30 000,00 €		
01_R070204	Receita do período corrente - Serviços de laboratório			10 000,00 €	10 000,00 €	30 000,00 €	30 000,00 €		
01_R070205	Receita do período corrente - Actividades de saúde			10 000,00 €	10 000,00 €	30 000,00 €	30 000,00 €		
01_R070206	Receita do período corrente - Reparações			10 000,00 €	10 000,00 €	30 000,00 €	30 000,00 €		
01_R070207	Receita do período corrente - Alimentação e alojamento			10 000,00 €	10 000,00 €	30 000,00 €	30 000,00 €		
01_R07020801	Receita do período corrente - Serviços sociais			10 000,00 €	10 000,00 €	30 000,00 €	30 000,00 €		
01_R0702080299	Receita do período corrente - Outros			10 000,00 €	10 000,00 €	30 000,00 €	30 000,00 €		
01_R0702080399	Receita do período corrente - Outros			10 000,00 €	10 000,00 €	30 000,00 €	30 000,00 €		
01_R07020804	Receita do período corrente - Serviços desportivos			552 500,69 €	552 500,69 €	1 664 942,87 €	1 664 942,87 €		
01_R07020901	Receita do período corrente - Saneamento			30 000,00 €	30 000,00 €	90 000,00 €	90 000,00 €		
01_R07020902	Receita do período corrente - Resíduos sólidos			7 296 181,75 €	7 012 050,27 €	20 888 096,84 €	20 603 965,36 €	284 131,48 €	
01_R0702090399	Receita do período corrente - Outros			20 000,00 €	20 000,00 €	60 000,00 €	60 000,00 €		
01_R07020904	Receita do período corrente - Trabalhos por conta de particulares			10 000,00 €	10 000,00 €	30 000,00 €	30 000,00 €		
01_R07020905	Receita do período corrente - Cemitérios			10 000,00 €	10 000,00 €	30 000,00 €	30 000,00 €		
01_R07020906	Receita do período corrente - Mercados e feiras			10 000,00 €	10 000,00 €	30 000,00 €	30 000,00 €		
01_R07020907	Receita do período corrente - Parques de estacionamento			761 084,52 €	761 084,52 €	2 397 822,00 €	2 397 822,00 €		
01_R07020908	Receita do período corrente - Parques de campismo			10 000,00 €	10 000,00 €	30 000,00 €	30 000,00 €		
01_R07020909	Receita do período corrente - Canídeos e gatídeos			10 000,00 €	10 000,00 €	30 000,00 €	30 000,00 €		
01_R07020999	Receita do período corrente - Outros			81 572,24 €	68 550,44 €	222 724,64 €	209 702,84 €	13 021,80 €	
01_R070299	Receita do período corrente - Outros			109 718,92 €	85 160,07 €	304 687,86 €	280 129,01 €	24 558,85 €	
01_R070301	Receita do período corrente - Habitações			10 000,00 €	10 000,00 €	30 000,00 €	30 000,00 €		
01_R070302	Receita do período corrente - Edifícios			149 299,50 €	114 317,88 €	333 617,38 €	298 635,76 €	34 981,62 €	
01_R070399	Receita do período corrente - Outras			29 756,16 €	29 672,64 €	89 184,96 €	89 101,44 €	83,52 €	
01_R08019901	Receita do período corrente - Indemnizações por deterioração, roubo e extravio de bens patrimoniais			10 000,00 €	10 000,00 €	30 000,00 €	30 000,00 €		
01_R08019902	Receita do período corrente - Indemnizações de estragos provocados por outrém em viaturas ou em quaisquer outros equipamentos pertencentes às autarquias locais			146 686,18 €	146 686,18 €	440 904,06 €	440 904,06 €		
01_R08019903	Receita do período corrente - IVA reembolsado			10 000,00 €	10 000,00 €	30 000,00 €	30 000,00 €		
01_R08019904	Receita do período corrente - IVA Inversão da liquidação			10 000,00 €	10 000,00 €	30 000,00 €	30 000,00 €		
01_R08019999	Receita do período corrente - Diversas			18 540 363,55 €	10 486 261,98 €	31 215 873,19 €	23 161 771,62 €	8 054 101,57 €	
01_R080209	Receita do período corrente - Segurança Social			10 000,00 €	10 000,00 €	30 000,00 €	30 000,00 €		
01_R090101	Receita do período corrente - Sociedades e quase-sociedades não financeiras			10 000,00 €	10 000,00 €	30 000,00 €	30 000,00 €		
01_R090102	Receita do período corrente - Sociedades financeiras			10 000,00 €	10 000,00 €	30 000,00 €	30 000,00 €		
01_R090103	Receita do período corrente - Administração Pública - Administração central - Estado			10 000,00 €	10 000,00 €	30 000,00 €	30 000,00 €		
01_R090104	Receita do período corrente - Administração Pública - Administração central - Serviços e fundos autónomos			10 000,00 €	10 000,00 €	30 000,00 €	30 000,00 €		
01_R090105	Receita do período corrente - Administração Pública - Administração regional			10 000,00 €	10 000,00 €	30 000,00 €	30 000,00 €		
01_R090106	Receita do período corrente - Administração Pública - Administração local - Continente			10 000,00 €	10 000,00 €	30 000,00 €	30 000,00 €		
01_R090109	Receita do período corrente - Instituições sem fins lucrativos			10 000,00 €	10 000,00 €	30 000,00 €	30 000,00 €		
01_R090110	Receita do período corrente - Famílias			390 000,00 €	390 000,00 €	1 170 000,00 €	1 170 000,00 €		
01_R090201	Receita do período corrente - Sociedades e quase-sociedades não financeiras			10 000,00 €	10 000,00 €	30 000,00 €	30 000,00 €		
01_R090202	Receita do período corrente - Sociedades financeiras			10 000,00 €	10 000,00 €	30 000,00 €	30 000,00 €		
01_R090203	Receita do período corrente - Administração Pública - Administração central - Estado			10 000,00 €	10 000,00 €	30 000,00 €	30 000,00 €		

CONTA LOCAL		SALDO INICIAL		MOVIMENTOS DO PERÍODO		MOVIMENTOS ACUMULADOS		SALDO FINAL	
Código	Designação	Débito	Crédito	Débito	Crédito	Débito	Crédito	Débito	Crédito
01_R090204	Receita do período corrente - Administração Pública - Administração central - Serviços e fundos autónomos			10 000,00 €	10 000,00 €	30 000,00 €	30 000,00 €		
01_R090205	Receita do período corrente - Administração Pública - Administração regional			10 000,00 €	10 000,00 €	30 000,00 €	30 000,00 €		
01_R090206	Receita do período corrente - Administração Pública - Administração local - Continente			10 000,00 €	10 000,00 €	30 000,00 €	30 000,00 €		
01_R090209	Receita do período corrente - Instituições sem fins lucrativos			10 000,00 €	10 000,00 €	30 000,00 €	30 000,00 €		
01_R090210	Receita do período corrente - Famílias			10 000,00 €	10 000,00 €	30 000,00 €	30 000,00 €		
01_R090301	Receita do período corrente - Sociedades e quase-sociedades não financeiras			10 000,00 €	10 000,00 €	30 000,00 €	30 000,00 €		
01_R090302	Receita do período corrente - Sociedades financeiras			10 000,00 €	10 000,00 €	30 000,00 €	30 000,00 €		
01_R090303	Receita do período corrente - Administração Pública - Administração central - Estado			10 000,00 €	10 000,00 €	30 000,00 €	30 000,00 €		
01_R090304	Receita do período corrente - Administração Pública - Administração central - Serviços e fundos autónomos			10 000,00 €	10 000,00 €	30 000,00 €	30 000,00 €		
01_R090305	Receita do período corrente - Administração Pública - Administração regional			10 000,00 €	10 000,00 €	30 000,00 €	30 000,00 €		
01_R090306	Receita do período corrente - Administração Pública - Administração local - Continente			10 000,00 €	10 000,00 €	30 000,00 €	30 000,00 €		
01_R090309	Receita do período corrente - Instituições sem fins lucrativos			10 000,00 €	10 000,00 €	30 000,00 €	30 000,00 €		
01_R090310	Receita do período corrente - Famílias			10 000,00 €	10 000,00 €	30 000,00 €	30 000,00 €		
01_R09040101	Receita do período corrente - Equipamento de transporte			10 000,00 €	10 000,00 €	30 000,00 €	30 000,00 €		
01_R09040102	Receita do período corrente - Maquinaria e equipamento			10 000,00 €	10 000,00 €	30 000,00 €	30 000,00 €		
01_R09040103	Receita do período corrente - Outros			85 000,00 €	85 000,00 €	255 000,00 €	255 000,00 €		
01_R09040201	Receita do período corrente - Equipamento de transporte			10 000,00 €	10 000,00 €	30 000,00 €	30 000,00 €		
01_R09040202	Receita do período corrente - Maquinaria e equipamento			10 000,00 €	10 000,00 €	30 000,00 €	30 000,00 €		
01_R09040203	Receita do período corrente - Outros			10 000,00 €	10 000,00 €	30 000,00 €	30 000,00 €		
01_R09040301	Receita do período corrente - Equipamento de transporte			10 000,00 €	10 000,00 €	30 000,00 €	30 000,00 €		
01_R09040302	Receita do período corrente - Maquinaria e equipamento			10 000,00 €	10 000,00 €	30 000,00 €	30 000,00 €		
01_R09040303	Receita do período corrente - Outros			10 000,00 €	10 000,00 €	30 000,00 €	30 000,00 €		
01_R09040401	Receita do período corrente - Equipamento de transporte			10 000,00 €	10 000,00 €	30 000,00 €	30 000,00 €		
01_R09040402	Receita do período corrente - Maquinaria e equipamento			10 000,00 €	10 000,00 €	30 000,00 €	30 000,00 €		
01_R09040403	Receita do período corrente - Outros			10 000,00 €	10 000,00 €	30 000,00 €	30 000,00 €		
01_R09040501	Receita do período corrente - Equipamento de transporte			10 000,00 €	10 000,00 €	30 000,00 €	30 000,00 €		
01_R09040502	Receita do período corrente - Maquinaria e equipamento			10 000,00 €	10 000,00 €	30 000,00 €	30 000,00 €		
01_R09040503	Receita do período corrente - Outros			10 000,00 €	10 000,00 €	30 000,00 €	30 000,00 €		
01_R09040601	Receita do período corrente - Equipamento de transporte			10 000,00 €	10 000,00 €	30 000,00 €	30 000,00 €		
01_R09040602	Receita do período corrente - Maquinaria e equipamento			10 000,00 €	10 000,00 €	30 000,00 €	30 000,00 €		
01_R09040603	Receita do período corrente - Outros			10 000,00 €	10 000,00 €	30 000,00 €	30 000,00 €		
01_R09041001	Receita do período corrente - Equipamento de transporte			10 000,00 €	10 000,00 €	30 000,00 €	30 000,00 €		
01_R09041002	Receita do período corrente - Maquinaria e equipamento			10 000,00 €	10 000,00 €	30 000,00 €	30 000,00 €		
01_R09041003	Receita do período corrente - Outros			10 000,00 €	10 000,00 €	30 000,00 €	30 000,00 €		
01_R10010101	Receita do período corrente - Empresas públicas			10 000,00 €	10 000,00 €	30 000,00 €	30 000,00 €		
01_R10010102	Receita do período corrente - Empresas públicas municipais e intermunicipais			10 000,00 €	10 000,00 €	30 000,00 €	30 000,00 €		
01_R10010199	Receita do período corrente - Outras			10 000,00 €	10 000,00 €	30 000,00 €	30 000,00 €		
01_R100201	Receita do período corrente - Bancos e outras instituições financeiras			10 000,00 €	10 000,00 €	30 000,00 €	30 000,00 €		
01_R100202	Receita do período corrente - Companhias de seguros e Fundos de pensões			10 000,00 €	10 000,00 €	30 000,00 €	30 000,00 €		
01_R10030101	Receita do período corrente - Fundo de Equilíbrio Financeiro			3 098 232,00 €	3 098 232,00 €	9 236 952,00 €	9 236 952,00 €		
01_R10030104	Receita do período corrente - Cooperação Técnica e Financeira			10 000,00 €	10 000,00 €	30 000,00 €	30 000,00 €		
01_R10030105	Receita do período corrente - Artigo 35º, nº 5 da Lei 73/2013			6 163 511,88 €	6 163 511,88 €	16 597 576,66 €	16 597 576,66 €		
01_R10030106	Receita do período corrente - Transferência de competências - Lei n.º 50/2018			10 000,00 €	10 000,00 €	30 000,00 €	30 000,00 €		
01_R10030199	Receita do período corrente - Outras			75 000,00 €	75 000,00 €	225 000,00 €	225 000,00 €		
01_R100307	Receita do período corrente - Estado - Participação comunitária em projectos co-financiados			13 910 823,93 €	13 910 823,93 €	41 540 806,87 €	41 540 806,87 €		
01_R10030801	Receita do período corrente - Transferência de competências - Lei n.º 50/2018			10 000,00 €	10 000,00 €	30 000,00 €	30 000,00 €		
01_R10030899	Receita do período corrente - Outros			70 000,00 €	70 000,00 €	210 000,00 €	210 000,00 €		
01_R100309	Receita do período corrente - Serviços e fundos autónomos - Participação portuguesa em projectos co-financiados			10 000,00 €	10 000,00 €	30 000,00 €	30 000,00 €		
01_R100310	Receita do período corrente - Serviços e fundos autónomos - Participação comunitária em projectos co-financiados			10 000,00 €	10 000,00 €	30 000,00 €	30 000,00 €		
01_R100404	Receita do período corrente - Serviços e fundos Autónomos - Participação portuguesa em projetos co-financiados			10 000,00 €	10 000,00 €	30 000,00 €	30 000,00 €		
01_R10050101	Receita do período corrente - Municípios			10 000,00 €	10 000,00 €	30 000,00 €	30 000,00 €		
01_R100601	Receita do período corrente - Sistema de solidariedade e segurança social			10 000,00 €	10 000,00 €	30 000,00 €	30 000,00 €		
01_R100701	Receita do período corrente - Instituições sem fins lucrativos			10 000,00 €	10 000,00 €	30 000,00 €	30 000,00 €		
01_R100801	Receita do período corrente - Famílias			221 065,94 €	221 065,94 €	663 197,82 €	663 197,82 €		
01_R100905	Receita do período corrente - Países terceiros e organizações internacionais - Subsistema de protecção social de cidadania			10 000,00 €	10 000,00 €	30 000,00 €	30 000,00 €		
01_R110104	Receita do período corrente - Administração Pública - Administração central - Serviços e fundos autónomos			10 000,00 €	10 000,00 €	30 000,00 €	30 000,00 €		
01_R110201	Receita do período corrente - Sociedades e quase-sociedades não financeiras			10 000,00 €	10 000,00 €	30 000,00 €	30 000,00 €		
01_R110202	Receita do período corrente - Sociedades financeiras			10 000,00 €	10 000,00 €	30 000,00 €	30 000,00 €		
01_R110209	Receita do período corrente - Instituições sem fins lucrativos			10 000,00 €	10 000,00 €	30 000,00 €	30 000,00 €		
01_R110210	Receita do período corrente - Famílias			10 000,00 €	10 000,00 €	30 000,00 €	30 000,00 €		
01_R110301	Receita do período corrente - Sociedades e quase-sociedades não financeiras			10 000,00 €	10 000,00 €	30 000,00 €	30 000,00 €		

CONTA LOCAL		SALDO INICIAL		MOVIMENTOS DO PERÍODO		MOVIMENTOS ACUMULADOS		SALDO FINAL	
Código	Designação	Débito	Crédito	Débito	Crédito	Débito	Crédito	Débito	Crédito
01_R110302	Receita do período corrente - Sociedades financeiras			10 000,00 €	10 000,00 €	30 000,00 €	30 000,00 €		
01_R110304	Receita do período corrente - Administração Pública - Administração central - Serviços e fundos autónomos			10 000,00 €	10 000,00 €	30 000,00 €	30 000,00 €		
01_R110601	Receita do período corrente - Sociedades e quase-sociedades não financeiras			10 000,00 €	10 000,00 €	30 000,00 €	30 000,00 €		
01_R110602	Receita do período corrente - Sociedades financeiras			10 000,00 €	10 000,00 €	30 000,00 €	30 000,00 €		
01_R110603	Receita do período corrente - Administração Pública - Administração central - Estado			10 000,00 €	10 000,00 €	30 000,00 €	30 000,00 €		
01_R110604	Receita do período corrente - Administração Pública - Administração central - Serviços e fundos autónomos			10 000,00 €	10 000,00 €	30 000,00 €	30 000,00 €		
01_R110605	Receita do período corrente - Administração Pública - Administração regional			10 000,00 €	10 000,00 €	30 000,00 €	30 000,00 €		
01_R110609	Receita do período corrente - Instituições sem fins lucrativos			10 000,00 €	10 000,00 €	30 000,00 €	30 000,00 €		
01_R110610	Receita do período corrente - Famílias			10 000,00 €	10 000,00 €	30 000,00 €	30 000,00 €		
01_R110801	Receita do período corrente - Sociedades e quase-sociedades não financeiras			10 000,00 €	10 000,00 €	30 000,00 €	30 000,00 €		
01_R110802	Receita do período corrente - Sociedades financeiras			10 000,00 €	10 000,00 €	30 000,00 €	30 000,00 €		
01_R110803	Receita do período corrente - Administração Pública - Administração central - Estado			10 000,00 €	10 000,00 €	30 000,00 €	30 000,00 €		
01_R110808	Receita do período corrente - Administração Pública - Segurança social			10 000,00 €	10 000,00 €	30 000,00 €	30 000,00 €		
01_R110809	Receita do período corrente - Instituições sem fins lucrativos			10 000,00 €	10 000,00 €	30 000,00 €	30 000,00 €		
01_R110810	Receita do período corrente - Famílias			10 000,00 €	10 000,00 €	30 000,00 €	30 000,00 €		
01_R110901	Receita do período corrente - Sociedades e quase-sociedades não financeiras			10 000,00 €	10 000,00 €	30 000,00 €	30 000,00 €		
01_R110902	Receita do período corrente - Sociedades financeiras			10 000,00 €	10 000,00 €	30 000,00 €	30 000,00 €		
01_R110910	Receita do período corrente - Famílias			10 000,00 €	10 000,00 €	30 000,00 €	30 000,00 €		
01_R1110	Receita do período corrente - Alienação de partes sociais de empresas			10 000,00 €	10 000,00 €	30 000,00 €	30 000,00 €		
01_R111101	Receita do período corrente - Sociedades e quase-sociedades não financeiras			10 000,00 €	10 000,00 €	30 000,00 €	30 000,00 €		
01_R111102	Receita do período corrente - Sociedades financeiras			10 000,00 €	10 000,00 €	30 000,00 €	30 000,00 €		
01_R120302	Receita do período corrente - Sociedades financeiras			10 000,00 €	10 000,00 €	30 000,00 €	30 000,00 €		
01_R120502	Receita do período corrente - Sociedades financeiras			10 000,00 €	10 000,00 €	30 000,00 €	30 000,00 €		
01_R120504	Receita do período corrente - Administração Pública - Administração central - Serviços e fundos autónomos			10 000,00 €	10 000,00 €	30 000,00 €	30 000,00 €		
01_R120602	Receita do período corrente - Sociedades financeiras			10 000,00 €	10 000,00 €	30 000,00 €	30 000,00 €		
01_R120603	Receita do período corrente - Administração Pública - Administração central - Estado			10 000,00 €	10 000,00 €	30 000,00 €	30 000,00 €		
01_R120604	Receita do período corrente - Administração Pública - Administração central - Serviços e fundos autónomos			10 000,00 €	10 000,00 €	30 000,00 €	30 000,00 €		
01_R120701	Receita do período corrente - Sociedades e quase-sociedades não financeiras			10 000,00 €	10 000,00 €	30 000,00 €	30 000,00 €		
01_R120702	Receita do período corrente - Sociedades financeiras			10 000,00 €	10 000,00 €	30 000,00 €	30 000,00 €		
01_R120703	Receita do período corrente - Administração Pública - Administração central - Estado			10 000,00 €	10 000,00 €	30 000,00 €	30 000,00 €		
01_R120704	Receita do período corrente - Administração Pública - Administração central - Serviços e fundos autónomos			10 000,00 €	10 000,00 €	30 000,00 €	30 000,00 €		
01_R120705	Receita do período corrente - Administração Pública - Administração regional			10 000,00 €	10 000,00 €	30 000,00 €	30 000,00 €		
01_R120706	Receita do período corrente - Administração Pública - Administração local - Continente			10 000,00 €	10 000,00 €	30 000,00 €	30 000,00 €		
01_R120707	Receita do período corrente - Administração Pública - Administração local - Regiões Autónomas			10 000,00 €	10 000,00 €	30 000,00 €	30 000,00 €		
01_R130101	Receita do período corrente - Indemnizações			10 000,00 €	10 000,00 €	30 000,00 €	30 000,00 €		
01_R130102	Receita do período corrente - Activos incorpóreos			10 000,00 €	10 000,00 €	30 000,00 €	30 000,00 €		
01_R130199	Receita do período corrente - Outras			3 790 300,48 €	1 895 150,24 €	5 705 450,72 €	3 810 300,48 €	1 895 150,24 €	
01_R160103	Receita do período corrente - Na posse do serviço - Consignado			59 476 627,05 €	59 476 627,05 €	138 778 796,45 €	138 778 796,45 €		
01.1_R010202	Previsões iniciais - Imposto municipal sobre imóveis					7 796 810,30 €	7 796 810,30 €		
01.1_R010203	Previsões iniciais - Imposto único de circulação					2 108 576,86 €	2 108 576,86 €		
01.1_R01020401	Previsões iniciais - Imposto municipal sobre as transações onerosas de imóveis – Artigo 14.º Lei 73/2013					4 672 924,95 €	4 672 924,95 €		
01.1_R010205	Previsões iniciais - Derrama					3 381 718,54 €	3 381 718,54 €		
01.1_R01020701	Previsões iniciais - Contribuição autárquica					1 000,00 €	1 000,00 €		
01.1_R01020702	Previsões iniciais - Imposto municipal de sisa					1 000,00 €	1 000,00 €		
01.1_R01020703	Previsões iniciais - Imposto municipal sobre veículos					1 000,00 €	1 000,00 €		
01.1_R010299	Previsões iniciais - Impostos directos diversos					1 000,00 €	1 000,00 €		
01.1_R020206	Previsões iniciais - Impostos indirectos específicos das autarquias locais					10 000,00 €	10 000,00 €		
01.1_R04012301	Previsões iniciais - Mercados e feiras					135 000,00 €	135 000,00 €		
01.1_R04012302	Previsões iniciais - Loteamentos e obras					1 110 000,00 €	1 110 000,00 €		
01.1_R04012303	Previsões iniciais - Ocupação da via pública					395 000,00 €	395 000,00 €		
01.1_R04012304	Previsões iniciais - Animais					10 000,00 €	10 000,00 €		
01.1_R04012305	Previsões iniciais - Caça e pesca					10 000,00 €	10 000,00 €		
01.1_R04012306	Previsões iniciais - Saneamento					10 000,00 €	10 000,00 €		
01.1_R04012307	Previsões iniciais - Arrendamento urbano					10 000,00 €	10 000,00 €		
01.1_R04012308	Previsões iniciais - Taxa Municipal de Direitos de Passagem (TMDP)					33 000,00 €	33 000,00 €		
01.1_R04012309	Previsões iniciais - Taxa sobre o ruído					10 000,00 €	10 000,00 €		
01.1_R04012310	Previsões iniciais - Licença sobre o ruído					10 000,00 €	10 000,00 €		
01.1_R0401239901	Previsões iniciais - Taxa Depósito Ficha Técnica de Habitação (TDFTH)					10 000,00 €	10 000,00 €		
01.1_R0401239902	Previsões iniciais - Taxa pela emissão do certificado de registo					10 000,00 €	10 000,00 €		
01.1_R0401239903	Previsões iniciais - Taxa de Proteção Civil					10 000,00 €	10 000,00 €		
01.1_R0401239904	Previsões iniciais - Taxa Turística					10 000,00 €	10 000,00 €		
01.1_R0401239905	Previsões iniciais - Taxa de Gestão de Resíduos - TGR					10 000,00 €	10 000,00 €		
01.1_R0401239906	Previsões iniciais - Publicidade					52 000,00 €	52 000,00 €		
01.1_R0401239907	Previsões iniciais - Utilização da rede viária municipal					10 000,00 €	10 000,00 €		
01.1_R0401239908	Previsões iniciais - Controlo Metrológico					10 000,00 €	10 000,00 €		
01.1_R0401239909	Previsões iniciais - Cemitérios					59 000,00 €	59 000,00 €		
01.1_R0401239999	Previsões iniciais - Outras					135 000,00 €	135 000,00 €		

CONTA LOCAL		SALDO INICIAL		MOVIMENTOS DO PERÍODO		MOVIMENTOS ACUMULADOS		SALDO FINAL	
Código	Designação	Débito	Crédito	Débito	Crédito	Débito	Crédito	Débito	Crédito
01.1_R040199	Previsões iniciais - Taxas diversas					10 000,00 €	10 000,00 €		
01.1_R040201	Previsões iniciais - Juros de mora					72 000,00 €	72 000,00 €		
01.1_R040202	Previsões iniciais - Juros compensatórios					10 000,00 €	10 000,00 €		
01.1_R040204	Previsões iniciais - Coimas e penalidades por contra-ordenações					159 000,00 €	159 000,00 €		
01.1_R040299	Previsões iniciais - Multas e penalidades diversas					39 000,00 €	39 000,00 €		
01.1_R050101	Previsões iniciais - Públicas					10 000,00 €	10 000,00 €		
01.1_R050102	Previsões iniciais - Privadas					10 000,00 €	10 000,00 €		
01.1_R050201	Previsões iniciais - Bancos e outras instituições financeiras					119 000,00 €	119 000,00 €		
01.1_R050202	Previsões iniciais - Companhias de seguros e Fundos de pensões					10 000,00 €	10 000,00 €		
01.1_R050301	Previsões iniciais - Administração Central - Estado					10 000,00 €	10 000,00 €		
01.1_R050302	Previsões iniciais - Administração Central - Serviços e fundos autónomos					10 000,00 €	10 000,00 €		
01.1_R050303	Previsões iniciais - Administração Regional					10 000,00 €	10 000,00 €		
01.1_R050304	Previsões iniciais - Administração Local - Continente					10 000,00 €	10 000,00 €		
01.1_R050305	Previsões iniciais - Administração Local - Regiões Autónomas					10 000,00 €	10 000,00 €		
01.1_R0505	Previsões iniciais - Juros - Famílias					10 000,00 €	10 000,00 €		
01.1_R050701	Previsões iniciais - Empresas públicas					10 000,00 €	10 000,00 €		
01.1_R050702	Previsões iniciais - Empresas públicas municipais e intermunicipais					10 000,00 €	10 000,00 €		
01.1_R050703	Previsões iniciais - Empresas privadas					10 000,00 €	10 000,00 €		
01.1_R050799	Previsões iniciais - Outras					10 000,00 €	10 000,00 €		
01.1_R0508	Previsões iniciais - Dividendos e participações nos lucros de sociedades financeiras					10 000,00 €	10 000,00 €		
01.1_R050901	Previsões iniciais - Associações de municípios					10 000,00 €	10 000,00 €		
01.1_R050902	Previsões iniciais - Associações de freguesias					10 000,00 €	10 000,00 €		
01.1_R050903	Previsões iniciais - Serviços municipalizados					10 000,00 €	10 000,00 €		
01.1_R050999	Previsões iniciais - Outras					29 000,00 €	29 000,00 €		
01.1_R051001	Previsões iniciais - Terrenos					10 000,00 €	10 000,00 €		
01.1_R051002	Previsões iniciais - Activos no subsolo					10 000,00 €	10 000,00 €		
01.1_R051003	Previsões iniciais - Habitações					420 000,00 €	420 000,00 €		
01.1_R051004	Previsões iniciais - Edifícios					149 000,00 €	149 000,00 €		
01.1_R051005	Previsões iniciais - Bens de domínio público					10 000,00 €	10 000,00 €		
01.1_R051099	Previsões iniciais - Outros					1 490 000,00 €	1 490 000,00 €		
01.1_R0511	Previsões iniciais - Ativos incorpóreos					10 000,00 €	10 000,00 €		
01.1_R06010101	Previsões iniciais - Empresas públicas					10 000,00 €	10 000,00 €		
01.1_R06010102	Previsões iniciais - Empresas públicas municipais e intermunicipais					10 000,00 €	10 000,00 €		
01.1_R06010199	Previsões iniciais - Outras					10 000,26 €	10 000,26 €		
01.1_R060102	Previsões iniciais - Privadas					10 000,00 €	10 000,00 €		
01.1_R060201	Previsões iniciais - Bancos e outras instituições financeiras					10 000,00 €	10 000,00 €		
01.1_R060202	Previsões iniciais - Companhias de seguros e Fundos de pensões					10 000,00 €	10 000,00 €		
01.1_R06030101	Previsões iniciais - Fundo de Equilíbrio Financeiro					13 682 192,00 €	13 682 192,00 €		
01.1_R06030102	Previsões iniciais - Fundo Social Municipal					1 656 147,00 €	1 656 147,00 €		
01.1_R06030103	Previsões iniciais - Participação fixa no IRS					3 209 227,00 €	3 209 227,00 €		
01.1_R06030106	Previsões iniciais - Transferência de competências - Lei n.º 50/2018					8 635 625,00 €	8 635 625,00 €		
01.1_R06030107	Previsões iniciais - Participação do IVA					447 214,23 €	447 214,23 €		
01.1_R06030108	Previsões iniciais - Artigo 35º, nº 5 da Lei 73/2013					1 854 158,21 €	1 854 158,21 €		
01.1_R06030199	Previsões iniciais - Outras					448 055,50 €	448 055,50 €		
01.1_R060306	Previsões iniciais - Estado - Participação comunitária em projectos co-financiados					4 823 865,00 €	4 823 865,00 €		
01.1_R06030701	Previsões iniciais - Transferência de competências - Lei n.º 50/2018					10 000,00 €	10 000,00 €		
01.1_R06030799	Previsões iniciais - Outras					20 000,00 €	20 000,00 €		
01.1_R060309	Previsões iniciais - Serviços e fundos autónomos - Subsistema de protecção à família e políticas activas de emprego e formação profissional					10 000,00 €	10 000,00 €		
01.1_R06050101	Previsões iniciais - Municípios					10 000,00 €	10 000,00 €		
01.1_R06050199	Previsões iniciais - Outros					10 000,00 €	10 000,00 €		
01.1_R060701	Previsões iniciais - Instituições sem fins lucrativos					10 000,00 €	10 000,00 €		
01.1_R060801	Previsões iniciais - Famílias					159 000,00 €	159 000,00 €		
01.1_R070101	Previsões iniciais - Material de escritório					10 000,00 €	10 000,00 €		
01.1_R070102	Previsões iniciais - Livros e documentação técnica					10 000,00 €	10 000,00 €		
01.1_R070103	Previsões iniciais - Publicações e impressos					10 000,00 €	10 000,00 €		
01.1_R070104	Previsões iniciais - Fardamentos e artigos pessoais					10 000,00 €	10 000,00 €		
01.1_R070105	Previsões iniciais - Bens inutilizados					10 000,00 €	10 000,00 €		
01.1_R070106	Previsões iniciais - Produtos agrícolas e pecuários					10 000,00 €	10 000,00 €		
01.1_R070107	Previsões iniciais - Produtos alimentares e bebidas					10 000,00 €	10 000,00 €		
01.1_R07010801	Previsões iniciais - Habitação social					10 000,00 €	10 000,00 €		
01.1_R07010899	Previsões iniciais - Outros					10 000,00 €	10 000,00 €		
01.1_R070109	Previsões iniciais - Matérias de consumo					10 000,00 €	10 000,00 €		
01.1_R07011099	Previsões iniciais - Outros					10 000,00 €	10 000,00 €		
01.1_R07011199	Previsões iniciais - Outros					10 000,00 €	10 000,00 €		
01.1_R070199	Previsões iniciais - Outros					15 000,00 €	15 000,00 €		
01.1_R070201	Previsões iniciais - Aluguer de espaços e equipamentos					10 000,00 €	10 000,00 €		
01.1_R070203	Previsões iniciais - Vistorias e ensaios					10 000,00 €	10 000,00 €		
01.1_R070204	Previsões iniciais - Serviços de laboratório					10 000,00 €	10 000,00 €		
01.1_R070205	Previsões iniciais - Actividades de saúde					10 000,00 €	10 000,00 €		
01.1_R070206	Previsões iniciais - Reparações					10 000,00 €	10 000,00 €		
01.1_R070207	Previsões iniciais - Alimentação e alojamento					10 000,00 €	10 000,00 €		
01.1_R07020801	Previsões iniciais - Serviços sociais					10 000,00 €	10 000,00 €		
01.1_R0702080299	Previsões iniciais - Outros					10 000,00 €	10 000,00 €		
01.1_R0702080399	Previsões iniciais - Outros					10 000,00 €	10 000,00 €		
01.1_R07020804	Previsões iniciais - Serviços desportivos					275 000,00 €	275 000,00 €		
01.1_R07020901	Previsões iniciais - Saneamento					30 000,00 €	30 000,00 €		
01.1_R07020902	Previsões iniciais - Resíduos sólidos					3 289 000,00 €	3 289 000,00 €		
01.1_R0702090399	Previsões iniciais - Outros					20 000,00 €	20 000,00 €		
01.1_R07020904	Previsões iniciais - Trabalhos por conta de particulares					10 000,00 €	10 000,00 €		
01.1_R07020905	Previsões iniciais - Cemitérios					10 000,00 €	10 000,00 €		
01.1_R07020906	Previsões iniciais - Mercados e feiras					10 000,00 €	10 000,00 €		
01.1_R07020907	Previsões iniciais - Parques de estacionamento					280 000,00 €	280 000,00 €		
01.1_R07020908	Previsões iniciais - Parques de campismo					10 000,00 €	10 000,00 €		
01.1_R07020909	Previsões iniciais - Canídeos e gatídeos					10 000,00 €	10 000,00 €		
01.1_R07020999	Previsões iniciais - Outros					51 000,00 €	51 000,00 €		
01.1_R070299	Previsões iniciais - Outros					59 000,00 €	59 000,00 €		
01.1_R070301	Previsões iniciais - Habitações					10 000,00 €	10 000,00 €		
01.1_R070302	Previsões iniciais - Edifícios					35 000,00 €	35 000,00 €		
01.1_R070399	Previsões iniciais - Outras					27 000,00 €	27 000,00 €		
01.1_R08019901	Previsões iniciais - Indemnizações por deterioração, roubo e extravio de bens patrimoniais					10 000,00 €	10 000,00 €		

CONTA LOCAL		SALDO INICIAL		MOVIMENTOS DO PERÍODO		MOVIMENTOS ACUMULADOS		SALDO FINAL	
Código	Designação	Débito	Crédito	Débito	Crédito	Débito	Crédito	Débito	Crédito
01.1_R08019902	Previsões iniciais - Indemnizações de estragos provocados por outrém em viaturas ou em quaisquer outros equipamentos pertencentes às autarquias locais					99 000,00 €	99 000,00 €		
01.1_R08019903	Previsões iniciais - IVA reembolsado					10 000,00 €	10 000,00 €		
01.1_R08019904	Previsões iniciais - IVA Inversão da liquidação					10 000,00 €	10 000,00 €		
01.1_R08019999	Previsões iniciais - Diversas					1 077 000,00 €	1 077 000,00 €		
01.1_R080209	Previsões iniciais - Segurança Social					10 000,00 €	10 000,00 €		
01.1_R090101	Previsões iniciais - Sociedades e quase-sociedades não financeiras					10 000,00 €	10 000,00 €		
01.1_R090102	Previsões iniciais - Sociedades financeiras					10 000,00 €	10 000,00 €		
01.1_R090103	Previsões iniciais - Administração Pública - Administração central - Estado					10 000,00 €	10 000,00 €		
01.1_R090104	Previsões iniciais - Administração Pública - Administração central - Serviços e fundos autónomos					10 000,00 €	10 000,00 €		
01.1_R090105	Previsões iniciais - Administração Pública - Administração regional					10 000,00 €	10 000,00 €		
01.1_R090106	Previsões iniciais - Administração Pública - Administração local - Continente					10 000,00 €	10 000,00 €		
01.1_R090109	Previsões iniciais - Instituições sem fins lucrativos					10 000,00 €	10 000,00 €		
01.1_R090110	Previsões iniciais - Famílias					390 000,00 €	390 000,00 €		
01.1_R090201	Previsões iniciais - Sociedades e quase-sociedades não financeiras					10 000,00 €	10 000,00 €		
01.1_R090202	Previsões iniciais - Sociedades financeiras					10 000,00 €	10 000,00 €		
01.1_R090203	Previsões iniciais - Administração Pública - Administração central - Estado					10 000,00 €	10 000,00 €		
01.1_R090204	Previsões iniciais - Administração Pública - Administração central - Serviços e fundos autónomos					10 000,00 €	10 000,00 €		
01.1_R090205	Previsões iniciais - Administração Pública - Administração regional					10 000,00 €	10 000,00 €		
01.1_R090206	Previsões iniciais - Administração Pública - Administração local - Continente					10 000,00 €	10 000,00 €		
01.1_R090209	Previsões iniciais - Instituições sem fins lucrativos					10 000,00 €	10 000,00 €		
01.1_R090210	Previsões iniciais - Famílias					10 000,00 €	10 000,00 €		
01.1_R090301	Previsões iniciais - Sociedades e quase-sociedades não financeiras					10 000,00 €	10 000,00 €		
01.1_R090302	Previsões iniciais - Sociedades financeiras					10 000,00 €	10 000,00 €		
01.1_R090303	Previsões iniciais - Administração Pública - Administração central - Estado					10 000,00 €	10 000,00 €		
01.1_R090304	Previsões iniciais - Administração Pública - Administração central - Serviços e fundos autónomos					10 000,00 €	10 000,00 €		
01.1_R090305	Previsões iniciais - Administração Pública - Administração regional					10 000,00 €	10 000,00 €		
01.1_R090306	Previsões iniciais - Administração Pública - Administração local - Continente					10 000,00 €	10 000,00 €		
01.1_R090309	Previsões iniciais - Instituições sem fins lucrativos					10 000,00 €	10 000,00 €		
01.1_R090310	Previsões iniciais - Famílias					10 000,00 €	10 000,00 €		
01.1_R09040101	Previsões iniciais - Equipamento de transporte					10 000,00 €	10 000,00 €		
01.1_R09040102	Previsões iniciais - Maquinaria e equipamento					10 000,00 €	10 000,00 €		
01.1_R09040103	Previsões iniciais - Outros					85 000,00 €	85 000,00 €		
01.1_R09040201	Previsões iniciais - Equipamento de transporte					10 000,00 €	10 000,00 €		
01.1_R09040202	Previsões iniciais - Maquinaria e equipamento					10 000,00 €	10 000,00 €		
01.1_R09040203	Previsões iniciais - Outros					10 000,00 €	10 000,00 €		
01.1_R09040301	Previsões iniciais - Equipamento de transporte					10 000,00 €	10 000,00 €		
01.1_R09040302	Previsões iniciais - Maquinaria e equipamento					10 000,00 €	10 000,00 €		
01.1_R09040303	Previsões iniciais - Outros					10 000,00 €	10 000,00 €		
01.1_R09040401	Previsões iniciais - Equipamento de transporte					10 000,00 €	10 000,00 €		
01.1_R09040402	Previsões iniciais - Maquinaria e equipamento					10 000,00 €	10 000,00 €		
01.1_R09040403	Previsões iniciais - Outros					10 000,00 €	10 000,00 €		
01.1_R09040501	Previsões iniciais - Equipamento de transporte					10 000,00 €	10 000,00 €		
01.1_R09040502	Previsões iniciais - Maquinaria e equipamento					10 000,00 €	10 000,00 €		
01.1_R09040503	Previsões iniciais - Outros					10 000,00 €	10 000,00 €		
01.1_R09040601	Previsões iniciais - Equipamento de transporte					10 000,00 €	10 000,00 €		
01.1_R09040602	Previsões iniciais - Maquinaria e equipamento					10 000,00 €	10 000,00 €		
01.1_R09040603	Previsões iniciais - Outros					10 000,00 €	10 000,00 €		
01.1_R09041001	Previsões iniciais - Equipamento de transporte					10 000,00 €	10 000,00 €		
01.1_R09041002	Previsões iniciais - Maquinaria e equipamento					10 000,00 €	10 000,00 €		
01.1_R09041003	Previsões iniciais - Outros					10 000,00 €	10 000,00 €		
01.1_R10010101	Previsões iniciais - Empresas públicas					10 000,00 €	10 000,00 €		
01.1_R10010102	Previsões iniciais - Empresas públicas municipais e intermunicipais					10 000,00 €	10 000,00 €		
01.1_R10010199	Previsões iniciais - Outras					10 000,00 €	10 000,00 €		
01.1_R100201	Previsões iniciais - Bancos e outras instituições financeiras					10 000,00 €	10 000,00 €		
01.1_R100202	Previsões iniciais - Companhias de seguros e Fundos de pensões					10 000,00 €	10 000,00 €		
01.1_R10030101	Previsões iniciais - Fundo de Equilíbrio Financeiro					1 520 244,00 €	1 520 244,00 €		
01.1_R10030104	Previsões iniciais - Cooperação Técnica e Financeira					10 000,00 €	10 000,00 €		
01.1_R10030105	Previsões iniciais - Artigo 35º, nº 5 da Lei 73/2013					1 854 158,21 €	1 854 158,21 €		
01.1_R10030106	Previsões iniciais - Transferência de competências - Lei n.º 50/2018					10 000,00 €	10 000,00 €		
01.1_R10030199	Previsões iniciais - Outras					75 000,00 €	75 000,00 €		
01.1_R100307	Previsões iniciais - Estado - Participação comunitária em projectos co-financiados					9 753 845,00 €	9 753 845,00 €		
01.1_R10030801	Previsões iniciais - Transferência de competências - Lei n.º 50/2018					10 000,00 €	10 000,00 €		
01.1_R10030899	Previsões iniciais - Outros					70 000,00 €	70 000,00 €		
01.1_R100309	Previsões iniciais - Serviços e fundos autónomos - Participação portuguesa em projectos co-financiados					10 000,00 €	10 000,00 €		
01.1_R100310	Previsões iniciais - Serviços e fundos autónomos - Participação comunitária em projectos co-financiados					10 000,00 €	10 000,00 €		
01.1_R100404	Previsões iniciais - Serviços e fundos Autónomos - Participação portuguesa em projetos co-financiados					10 000,00 €	10 000,00 €		
01.1_R10050101	Previsões iniciais - Municípios					10 000,00 €	10 000,00 €		
01.1_R100601	Previsões iniciais - Sistema de solidariedade e segurança social					10 000,00 €	10 000,00 €		
01.1_R100701	Previsões iniciais - Instituições sem fins lucrativos					10 000,00 €	10 000,00 €		
01.1_R100801	Previsões iniciais - Famílias					135 565,94 €	135 565,94 €		
01.1_R100905	Previsões iniciais - Países terceiros e organizações internacionais - Subsistema de protecção social de cidadania					10 000,00 €	10 000,00 €		
01.1_R110104	Previsões iniciais - Administração Pública - Administração central - Serviços e fundos autónomos					10 000,00 €	10 000,00 €		

CONTA LOCAL		SALDO INICIAL		MOVIMENTOS DO PERÍODO		MOVIMENTOS ACUMULADOS		SALDO FINAL	
Código	Designação	Débito	Crédito	Débito	Crédito	Débito	Crédito	Débito	Crédito
01.1_R110201	Previsões iniciais - Sociedades e quase-sociedades não financeiras					10 000,00 €	10 000,00 €		
01.1_R110202	Previsões iniciais - Sociedades financeiras					10 000,00 €	10 000,00 €		
01.1_R110209	Previsões iniciais - Instituições sem fins lucrativos					10 000,00 €	10 000,00 €		
01.1_R110210	Previsões iniciais - Famílias					10 000,00 €	10 000,00 €		
01.1_R110301	Previsões iniciais - Sociedades e quase-sociedades não financeiras					10 000,00 €	10 000,00 €		
01.1_R110302	Previsões iniciais - Sociedades financeiras					10 000,00 €	10 000,00 €		
01.1_R110304	Previsões iniciais - Administração Pública - Administração central - Serviços e fundos autónomos					10 000,00 €	10 000,00 €		
01.1_R110601	Previsões iniciais - Sociedades e quase-sociedades não financeiras					10 000,00 €	10 000,00 €		
01.1_R110602	Previsões iniciais - Sociedades financeiras					10 000,00 €	10 000,00 €		
01.1_R110603	Previsões iniciais - Administração Pública - Administração central - Estado					10 000,00 €	10 000,00 €		
01.1_R110604	Previsões iniciais - Administração Pública - Administração central - Serviços e fundos autónomos					10 000,00 €	10 000,00 €		
01.1_R110605	Previsões iniciais - Administração Pública - Administração regional					10 000,00 €	10 000,00 €		
01.1_R110609	Previsões iniciais - Instituições sem fins lucrativos					10 000,00 €	10 000,00 €		
01.1_R110610	Previsões iniciais - Famílias					10 000,00 €	10 000,00 €		
01.1_R110801	Previsões iniciais - Sociedades e quase-sociedades não financeiras					10 000,00 €	10 000,00 €		
01.1_R110802	Previsões iniciais - Sociedades financeiras					10 000,00 €	10 000,00 €		
01.1_R110803	Previsões iniciais - Administração Pública - Administração central - Estado					10 000,00 €	10 000,00 €		
01.1_R110808	Previsões iniciais - Administração Pública - Segurança social					10 000,00 €	10 000,00 €		
01.1_R110809	Previsões iniciais - Instituições sem fins lucrativos					10 000,00 €	10 000,00 €		
01.1_R110810	Previsões iniciais - Famílias					10 000,00 €	10 000,00 €		
01.1_R110901	Previsões iniciais - Sociedades e quase-sociedades não financeiras					10 000,00 €	10 000,00 €		
01.1_R110902	Previsões iniciais - Sociedades financeiras					10 000,00 €	10 000,00 €		
01.1_R110910	Previsões iniciais - Famílias					10 000,00 €	10 000,00 €		
01.1_R1110	Previsões iniciais - Alienação de partes sociais de empresas					10 000,00 €	10 000,00 €		
01.1_R111101	Previsões iniciais - Sociedades e quase-sociedades não financeiras					10 000,00 €	10 000,00 €		
01.1_R111102	Previsões iniciais - Sociedades financeiras					10 000,00 €	10 000,00 €		
01.1_R120302	Previsões iniciais - Sociedades financeiras					10 000,00 €	10 000,00 €		
01.1_R120502	Previsões iniciais - Sociedades financeiras					10 000,00 €	10 000,00 €		
01.1_R120504	Previsões iniciais - Administração Pública - Administração central - Serviços e fundos autónomos					10 000,00 €	10 000,00 €		
01.1_R120602	Previsões iniciais - Sociedades financeiras					10 000,00 €	10 000,00 €		
01.1_R120603	Previsões iniciais - Administração Pública - Administração central - Estado					10 000,00 €	10 000,00 €		
01.1_R120604	Previsões iniciais - Administração Pública - Administração central - Serviços e fundos autónomos					10 000,00 €	10 000,00 €		
01.1_R120701	Previsões iniciais - Sociedades e quase-sociedades não financeiras					10 000,00 €	10 000,00 €		
01.1_R120702	Previsões iniciais - Sociedades financeiras					10 000,00 €	10 000,00 €		
01.1_R120703	Previsões iniciais - Administração Pública - Administração central - Estado					10 000,00 €	10 000,00 €		
01.1_R120704	Previsões iniciais - Administração Pública - Administração central - Serviços e fundos autónomos					10 000,00 €	10 000,00 €		
01.1_R120705	Previsões iniciais - Administração Pública - Administração regional					10 000,00 €	10 000,00 €		
01.1_R120706	Previsões iniciais - Administração Pública - Administração local - Continente					10 000,00 €	10 000,00 €		
01.1_R120707	Previsões iniciais - Administração Pública - Administração local - Regiões Autónomas					10 000,00 €	10 000,00 €		
01.1_R130101	Previsões iniciais - Indemnizações					10 000,00 €	10 000,00 €		
01.1_R130102	Previsões iniciais - Activos incorpóreos					10 000,00 €	10 000,00 €		
01.1_R130199	Previsões iniciais - Outras					10 000,00 €	10 000,00 €		
01.2_R010202	Previsões corrigidas - Imposto municipal sobre imóveis			7 796 810,30 €		7 796 810,30 €	7 796 810,30 €		
01.2_R010203	Previsões corrigidas - Imposto único de circulação			2 108 576,86 €		2 108 576,86 €	2 108 576,86 €		
01.2_R01020401	Previsões corrigidas - Imposto municipal sobre as transações onerosas de imóveis – Artigo 14.º Lei 73/2013			4 672 924,95 €		4 672 924,95 €	4 672 924,95 €		
01.2_R010205	Previsões corrigidas - Derrama			3 381 718,54 €		3 381 718,54 €	3 381 718,54 €		
01.2_R01020701	Previsões corrigidas - Contribuição autárquica			1 000,00 €		1 000,00 €	1 000,00 €		
01.2_R01020702	Previsões corrigidas - Imposto municipal de sisa			1 000,00 €		1 000,00 €	1 000,00 €		
01.2_R01020703	Previsões corrigidas - Imposto municipal sobre veículos			1 000,00 €		1 000,00 €	1 000,00 €		
01.2_R010299	Previsões corrigidas - Impostos directos diversos			1 000,00 €		1 000,00 €	1 000,00 €		
01.2_R020206	Previsões corrigidas - Impostos indirectos específicos das autarquias locais			10 000,00 €		10 000,00 €	10 000,00 €		
01.2_R04012301	Previsões corrigidas - Mercados e feiras			135 000,00 €		135 000,00 €	135 000,00 €		
01.2_R04012302	Previsões corrigidas - Loteamentos e obras			1 110 000,00 €		1 110 000,00 €	1 110 000,00 €		
01.2_R04012303	Previsões corrigidas - Ocupação da via pública			395 000,00 €		395 000,00 €	395 000,00 €		
01.2_R04012304	Previsões corrigidas - Animais			10 000,00 €		10 000,00 €	10 000,00 €		
01.2_R04012305	Previsões corrigidas - Caça e pesca			10 000,00 €		10 000,00 €	10 000,00 €		
01.2_R04012306	Previsões corrigidas - Saneamento			10 000,00 €		10 000,00 €	10 000,00 €		
01.2_R04012307	Previsões corrigidas - Arrendamento urbano			10 000,00 €		10 000,00 €	10 000,00 €		
01.2_R04012308	Previsões corrigidas - Taxa Municipal de Direitos de Passagem (TMDP)			33 000,00 €		33 000,00 €	33 000,00 €		
01.2_R04012309	Previsões corrigidas - Taxa sobre o ruído			10 000,00 €		10 000,00 €	10 000,00 €		
01.2_R04012310	Previsões corrigidas - Licença sobre o ruído			10 000,00 €		10 000,00 €	10 000,00 €		
01.2_R0401239901	Previsões corrigidas - Taxa Depósito Ficha Técnica de Habitação (TDFTH)			10 000,00 €		10 000,00 €	10 000,00 €		
01.2_R0401239902	Previsões corrigidas - Taxa pela emissão do certificado de registo			10 000,00 €		10 000,00 €	10 000,00 €		
01.2_R0401239903	Previsões corrigidas - Taxa de Proteção Civil			10 000,00 €		10 000,00 €	10 000,00 €		
01.2_R0401239904	Previsões corrigidas - Taxa Turística			10 000,00 €		10 000,00 €	10 000,00 €		
01.2_R0401239905	Previsões corrigidas - Taxa de Gestão de Resíduos - TGR			10 000,00 €		10 000,00 €	10 000,00 €		
01.2_R0401239906	Previsões corrigidas - Publicidade			52 000,00 €		52 000,00 €	52 000,00 €		
01.2_R0401239907	Previsões corrigidas - Utilização da rede viária municipal			10 000,00 €		10 000,00 €	10 000,00 €		
01.2_R0401239908	Previsões corrigidas - Controlo Metrológico			10 000,00 €		10 000,00 €	10 000,00 €		
01.2_R0401239909	Previsões corrigidas - Cemitérios			59 000,00 €		59 000,00 €	59 000,00 €		
01.2_R0401239999	Previsões corrigidas - Outras			135 000,00 €		135 000,00 €	135 000,00 €		
01.2_R040199	Previsões corrigidas - Taxas diversas			10 000,00 €		10 000,00 €	10 000,00 €		
01.2_R040201	Previsões corrigidas - Juros de mora			72 000,00 €		72 000,00 €	72 000,00 €		
01.2_R040202	Previsões corrigidas - Juros compensatórios			10 000,00 €		10 000,00 €	10 000,00 €		

CONTA LOCAL		SALDO INICIAL		MOVIMENTOS DO PERÍODO		MOVIMENTOS ACUMULADOS		SALDO FINAL	
Código	Designação	Débito	Crédito	Débito	Crédito	Débito	Crédito	Débito	Crédito
01.2_R040204	Previsões corrigidas - Coimas e penalidades por contra ordenações			159 000,00 €		159 000,00 €	159 000,00 €		
01.2_R040299	Previsões corrigidas - Multas e penalidades diversas			39 000,00 €		39 000,00 €	39 000,00 €		
01.2_R050101	Previsões corrigidas - Públicas			10 000,00 €		10 000,00 €	10 000,00 €		
01.2_R050102	Previsões corrigidas - Privadas			10 000,00 €		10 000,00 €	10 000,00 €		
01.2_R050201	Previsões corrigidas - Bancos e outras instituições financeiras			119 000,00 €		119 000,00 €	119 000,00 €		
01.2_R050202	Previsões corrigidas - Companhias de seguros e Fundos de pensões			10 000,00 €		10 000,00 €	10 000,00 €		
01.2_R050301	Previsões corrigidas - Administração Central - Estado			10 000,00 €		10 000,00 €	10 000,00 €		
01.2_R050302	Previsões corrigidas - Administração Central - Serviços e fundos autónomos			10 000,00 €		10 000,00 €	10 000,00 €		
01.2_R050303	Previsões corrigidas - Administração Regional			10 000,00 €		10 000,00 €	10 000,00 €		
01.2_R050304	Previsões corrigidas - Administração Local - Continente			10 000,00 €		10 000,00 €	10 000,00 €		
01.2_R050305	Previsões corrigidas - Administração Local - Regiões Autónomas			10 000,00 €		10 000,00 €	10 000,00 €		
01.2_R0505	Previsões corrigidas - Juros - Famílias			10 000,00 €		10 000,00 €	10 000,00 €		
01.2_R050701	Previsões corrigidas - Empresas públicas			10 000,00 €		10 000,00 €	10 000,00 €		
01.2_R050702	Previsões corrigidas - Empresas públicas municipais e intermunicipais			10 000,00 €		10 000,00 €	10 000,00 €		
01.2_R050703	Previsões corrigidas - Empresas privadas			10 000,00 €		10 000,00 €	10 000,00 €		
01.2_R050799	Previsões corrigidas - Outras			10 000,00 €		10 000,00 €	10 000,00 €		
01.2_R0508	Previsões corrigidas - Dividendos e participações nos lucros de sociedades financeiras			10 000,00 €		10 000,00 €	10 000,00 €		
01.2_R050901	Previsões corrigidas - Associações de municípios			10 000,00 €		10 000,00 €	10 000,00 €		
01.2_R050902	Previsões corrigidas - Associações de freguesias			10 000,00 €		10 000,00 €	10 000,00 €		
01.2_R050903	Previsões corrigidas - Serviços municipalizados			10 000,00 €		10 000,00 €	10 000,00 €		
01.2_R050999	Previsões corrigidas - Outras			29 000,00 €		29 000,00 €	29 000,00 €		
01.2_R051001	Previsões corrigidas - Terrenos			10 000,00 €		10 000,00 €	10 000,00 €		
01.2_R051002	Previsões corrigidas - Activos no subsolo			10 000,00 €		10 000,00 €	10 000,00 €		
01.2_R051003	Previsões corrigidas - Habitações			420 000,00 €		420 000,00 €	420 000,00 €		
01.2_R051004	Previsões corrigidas - Edifícios			149 000,00 €		149 000,00 €	149 000,00 €		
01.2_R051005	Previsões corrigidas - Bens de domínio público			10 000,00 €		10 000,00 €	10 000,00 €		
01.2_R051099	Previsões corrigidas - Outros			1 490 000,00 €		1 490 000,00 €	1 490 000,00 €		
01.2_R0511	Previsões corrigidas - Ativos incorpóreos			10 000,00 €		10 000,00 €	10 000,00 €		
01.2_R06010101	Previsões corrigidas - Empresas públicas			10 000,00 €		10 000,00 €	10 000,00 €		
01.2_R06010102	Previsões corrigidas - Empresas públicas municipais e intermunicipais			10 000,00 €		10 000,00 €	10 000,00 €		
01.2_R06010199	Previsões corrigidas - Outras			10 000,26 €		10 000,26 €	10 000,26 €		
01.2_R060102	Previsões corrigidas - Privadas			10 000,00 €		10 000,00 €	10 000,00 €		
01.2_R060201	Previsões corrigidas - Bancos e outras instituições financeiras			10 000,00 €		10 000,00 €	10 000,00 €		
01.2_R060202	Previsões corrigidas - Companhias de seguros e Fundos de pensões			10 000,00 €		10 000,00 €	10 000,00 €		
01.2_R06030101	Previsões corrigidas - Fundo de Equilíbrio Financeiro			13 682 192,00 €		13 682 192,00 €	13 682 192,00 €		
01.2_R06030102	Previsões corrigidas - Fundo Social Municipal			1 656 147,00 €		1 656 147,00 €	1 656 147,00 €		
01.2_R06030103	Previsões corrigidas - Participação fixa no IRS			3 209 227,00 €		3 209 227,00 €	3 209 227,00 €		
01.2_R06030106	Previsões corrigidas - Transferência de competências - Lei n.º 50/2018			8 635 625,00 €		8 635 625,00 €	8 635 625,00 €		
01.2_R06030107	Previsões corrigidas - Participação do IVA			447 214,23 €		447 214,23 €	447 214,23 €		
01.2_R06030108	Previsões corrigidas - Artigo 35º, nº 5 da Lei 73/2013			1 854 158,21 €		1 854 158,21 €	1 854 158,21 €		
01.2_R06030199	Previsões corrigidas - Outras			448 055,50 €		448 055,50 €	448 055,50 €		
01.2_R060306	Previsões corrigidas - Estado - Participação comunitária em projectos co-financiados			4 823 865,00 €		4 823 865,00 €	4 823 865,00 €		
01.2_R06030701	Previsões corrigidas - Transferência de competências - Lei n.º 50/2018			10 000,00 €		10 000,00 €	10 000,00 €		
01.2_R06030799	Previsões corrigidas - Outras			20 000,00 €		20 000,00 €	20 000,00 €		
01.2_R060309	Previsões corrigidas - Serviços e fundos autónomos - Subsistema de protecção à família e políticas activas de emprego e formação profissional			10 000,00 €		10 000,00 €	10 000,00 €		
01.2_R06050101	Previsões corrigidas - Municípios			10 000,00 €		10 000,00 €	10 000,00 €		
01.2_R06050199	Previsões corrigidas - Outros			10 000,00 €		10 000,00 €	10 000,00 €		
01.2_R060701	Previsões corrigidas - Instituições sem fins lucrativos			10 000,00 €		10 000,00 €	10 000,00 €		
01.2_R060801	Previsões corrigidas - Famílias			159 000,00 €		159 000,00 €	159 000,00 €		
01.2_R070101	Previsões corrigidas - Material de escritório			10 000,00 €		10 000,00 €	10 000,00 €		
01.2_R070102	Previsões corrigidas - Livros e documentação técnica			10 000,00 €		10 000,00 €	10 000,00 €		
01.2_R070103	Previsões corrigidas - Publicações e impressos			10 000,00 €		10 000,00 €	10 000,00 €		
01.2_R070104	Previsões corrigidas - Fardamentos e artigos pessoais			10 000,00 €		10 000,00 €	10 000,00 €		
01.2_R070105	Previsões corrigidas - Bens inutilizados			10 000,00 €		10 000,00 €	10 000,00 €		
01.2_R070106	Previsões corrigidas - Produtos agrícolas e pecuários			10 000,00 €		10 000,00 €	10 000,00 €		
01.2_R070107	Previsões corrigidas - Produtos alimentares e bebidas			10 000,00 €		10 000,00 €	10 000,00 €		
01.2_R07010801	Previsões corrigidas - Habitação social			10 000,00 €		10 000,00 €	10 000,00 €		
01.2_R07010899	Previsões corrigidas - Outros			10 000,00 €		10 000,00 €	10 000,00 €		
01.2_R070109	Previsões corrigidas - Matérias de consumo			10 000,00 €		10 000,00 €	10 000,00 €		
01.2_R07011099	Previsões corrigidas - Outros			10 000,00 €		10 000,00 €	10 000,00 €		
01.2_R07011199	Previsões corrigidas - Outros			10 000,00 €		10 000,00 €	10 000,00 €		
01.2_R070199	Previsões corrigidas - Outros			15 000,00 €		15 000,00 €	15 000,00 €		
01.2_R070201	Previsões corrigidas - Aluguer de espaços e equipamentos			10 000,00 €		10 000,00 €	10 000,00 €		
01.2_R070203	Previsões corrigidas - Vistorias e ensaios			10 000,00 €		10 000,00 €	10 000,00 €		
01.2_R070204	Previsões corrigidas - Serviços de laboratório			10 000,00 €		10 000,00 €	10 000,00 €		
01.2_R070205	Previsões corrigidas - Actividades de saúde			10 000,00 €		10 000,00 €	10 000,00 €		
01.2_R070206	Previsões corrigidas - Reparações			10 000,00 €		10 000,00 €	10 000,00 €		
01.2_R070207	Previsões corrigidas - Alimentação e alojamento			10 000,00 €		10 000,00 €	10 000,00 €		
01.2_R07020801	Previsões corrigidas - Serviços sociais			10 000,00 €		10 000,00 €	10 000,00 €		
01.2_R0702080299	Previsões corrigidas - Outros			10 000,00 €		10 000,00 €	10 000,00 €		
01.2_R0702080399	Previsões corrigidas - Outros			10 000,00 €		10 000,00 €	10 000,00 €		
01.2_R07020804	Previsões corrigidas - Serviços desportivos			275 000,00 €		275 000,00 €	275 000,00 €		
01.2_R07020901	Previsões corrigidas - Saneamento			30 000,00 €		30 000,00 €	30 000,00 €		
01.2_R07020902	Previsões corrigidas - Resíduos sólidos			3 289 000,00 €		3 289 000,00 €	3 289 000,00 €		
01.2_R0702090399	Previsões corrigidas - Outros			20 000,00 €		20 000,00 €	20 000,00 €		
01.2_R07020904	Previsões corrigidas - Trabalhos por conta de particulares			10 000,00 €		10 000,00 €	10 000,00 €		
01.2_R07020905	Previsões corrigidas - Cemitérios			10 000,00 €		10 000,00 €	10 000,00 €		
01.2_R07020906	Previsões corrigidas - Mercados e feiras			10 000,00 €		10 000,00 €	10 000,00 €		
01.2_R07020907	Previsões corrigidas - Parques de estacionamento			280 000,00 €		280 000,00 €	280 000,00 €		
01.2_R07020908	Previsões corrigidas - Parques de campismo			10 000,00 €		10 000,00 €	10 000,00 €		
01.2_R07020909	Previsões corrigidas - Canídeos e gatídeos			10 000,00 €		10 000,00 €	10 000,00 €		
01.2_R07020999	Previsões corrigidas - Outros			51 000,00 €		51 000,00 €	51 000,00 €		
01.2_R070299	Previsões corrigidas - Outros			59 000,00 €		59 000,00 €	59 000,00 €		
01.2_R070301	Previsões corrigidas - Habitações			10 000,00 €		10 000,00 €	10 000,00 €		
01.2_R070302	Previsões corrigidas - Edifícios			35 000,00 €		35 000,00 €	35 000,00 €		
01.2_R070399	Previsões corrigidas - Outras			27 000,00 €		27 000,00 €	27 000,00 €		

CONTA LOCAL		SALDO INICIAL		MOVIMENTOS DO PERÍODO		MOVIMENTOS ACUMULADOS		SALDO FINAL	
Código	Designação	Débito	Crédito	Débito	Crédito	Débito	Crédito	Débito	Crédito
01.2_R08019901	Previsões corrigidas - Indemnizações por deterioração, roubo e extravio de bens patrimoniais			10 000,00 €		10 000,00 €	10 000,00 €		
01.2_R08019902	Previsões corrigidas - Indemnizações de estragos provocados por outrém em viaturas ou em quaisquer outros equipamentos pertencentes às autarquias locais			99 000,00 €		99 000,00 €	99 000,00 €		
01.2_R08019903	Previsões corrigidas - IVA reembolsado			10 000,00 €		10 000,00 €	10 000,00 €		
01.2_R08019904	Previsões corrigidas - IVA Inversão da liquidação			10 000,00 €		10 000,00 €	10 000,00 €		
01.2_R08019999	Previsões corrigidas - Diversas			1 077 000,00 €		1 077 000,00 €	1 077 000,00 €		
01.2_R080209	Previsões corrigidas - Segurança Social			10 000,00 €		10 000,00 €	10 000,00 €		
01.2_R090101	Previsões corrigidas - Sociedades e quase-sociedades não financeiras			10 000,00 €		10 000,00 €	10 000,00 €		
01.2_R090102	Previsões corrigidas - Sociedades financeiras			10 000,00 €		10 000,00 €	10 000,00 €		
01.2_R090103	Previsões corrigidas - Administração Pública - Administração central - Estado			10 000,00 €		10 000,00 €	10 000,00 €		
01.2_R090104	Previsões corrigidas - Administração Pública - Administração central - Serviços e fundos autónomos			10 000,00 €		10 000,00 €	10 000,00 €		
01.2_R090105	Previsões corrigidas - Administração Pública - Administração regional			10 000,00 €		10 000,00 €	10 000,00 €		
01.2_R090106	Previsões corrigidas - Administração Pública - Administração local - Continente			10 000,00 €		10 000,00 €	10 000,00 €		
01.2_R090109	Previsões corrigidas - Instituições sem fins lucrativos			10 000,00 €		10 000,00 €	10 000,00 €		
01.2_R090110	Previsões corrigidas - Famílias			390 000,00 €		390 000,00 €	390 000,00 €		
01.2_R090201	Previsões corrigidas - Sociedades e quase-sociedades não financeiras			10 000,00 €		10 000,00 €	10 000,00 €		
01.2_R090202	Previsões corrigidas - Sociedades financeiras			10 000,00 €		10 000,00 €	10 000,00 €		
01.2_R090203	Previsões corrigidas - Administração Pública - Administração central - Estado			10 000,00 €		10 000,00 €	10 000,00 €		
01.2_R090204	Previsões corrigidas - Administração Pública - Administração central - Serviços e fundos autónomos			10 000,00 €		10 000,00 €	10 000,00 €		
01.2_R090205	Previsões corrigidas - Administração Pública - Administração regional			10 000,00 €		10 000,00 €	10 000,00 €		
01.2_R090206	Previsões corrigidas - Administração Pública - Administração local - Continente			10 000,00 €		10 000,00 €	10 000,00 €		
01.2_R090209	Previsões corrigidas - Instituições sem fins lucrativos			10 000,00 €		10 000,00 €	10 000,00 €		
01.2_R090210	Previsões corrigidas - Famílias			10 000,00 €		10 000,00 €	10 000,00 €		
01.2_R090301	Previsões corrigidas - Sociedades e quase-sociedades não financeiras			10 000,00 €		10 000,00 €	10 000,00 €		
01.2_R090302	Previsões corrigidas - Sociedades financeiras			10 000,00 €		10 000,00 €	10 000,00 €		
01.2_R090303	Previsões corrigidas - Administração Pública - Administração central - Estado			10 000,00 €		10 000,00 €	10 000,00 €		
01.2_R090304	Previsões corrigidas - Administração Pública - Administração central - Serviços e fundos autónomos			10 000,00 €		10 000,00 €	10 000,00 €		
01.2_R090305	Previsões corrigidas - Administração Pública - Administração regional			10 000,00 €		10 000,00 €	10 000,00 €		
01.2_R090306	Previsões corrigidas - Administração Pública - Administração local - Continente			10 000,00 €		10 000,00 €	10 000,00 €		
01.2_R090309	Previsões corrigidas - Instituições sem fins lucrativos			10 000,00 €		10 000,00 €	10 000,00 €		
01.2_R090310	Previsões corrigidas - Famílias			10 000,00 €		10 000,00 €	10 000,00 €		
01.2_R09040101	Previsões corrigidas - Equipamento de transporte			10 000,00 €		10 000,00 €	10 000,00 €		
01.2_R09040102	Previsões corrigidas - Maquinaria e equipamento			10 000,00 €		10 000,00 €	10 000,00 €		
01.2_R09040103	Previsões corrigidas - Outros			85 000,00 €		85 000,00 €	85 000,00 €		
01.2_R09040201	Previsões corrigidas - Equipamento de transporte			10 000,00 €		10 000,00 €	10 000,00 €		
01.2_R09040202	Previsões corrigidas - Maquinaria e equipamento			10 000,00 €		10 000,00 €	10 000,00 €		
01.2_R09040203	Previsões corrigidas - Outros			10 000,00 €		10 000,00 €	10 000,00 €		
01.2_R09040301	Previsões corrigidas - Equipamento de transporte			10 000,00 €		10 000,00 €	10 000,00 €		
01.2_R09040302	Previsões corrigidas - Maquinaria e equipamento			10 000,00 €		10 000,00 €	10 000,00 €		
01.2_R09040303	Previsões corrigidas - Outros			10 000,00 €		10 000,00 €	10 000,00 €		
01.2_R09040401	Previsões corrigidas - Equipamento de transporte			10 000,00 €		10 000,00 €	10 000,00 €		
01.2_R09040402	Previsões corrigidas - Maquinaria e equipamento			10 000,00 €		10 000,00 €	10 000,00 €		
01.2_R09040403	Previsões corrigidas - Outros			10 000,00 €		10 000,00 €	10 000,00 €		
01.2_R09040501	Previsões corrigidas - Equipamento de transporte			10 000,00 €		10 000,00 €	10 000,00 €		
01.2_R09040502	Previsões corrigidas - Maquinaria e equipamento			10 000,00 €		10 000,00 €	10 000,00 €		
01.2_R09040503	Previsões corrigidas - Outros			10 000,00 €		10 000,00 €	10 000,00 €		
01.2_R09040601	Previsões corrigidas - Equipamento de transporte			10 000,00 €		10 000,00 €	10 000,00 €		
01.2_R09040602	Previsões corrigidas - Maquinaria e equipamento			10 000,00 €		10 000,00 €	10 000,00 €		
01.2_R09040603	Previsões corrigidas - Outros			10 000,00 €		10 000,00 €	10 000,00 €		
01.2_R09041001	Previsões corrigidas - Equipamento de transporte			10 000,00 €		10 000,00 €	10 000,00 €		
01.2_R09041002	Previsões corrigidas - Maquinaria e equipamento			10 000,00 €		10 000,00 €	10 000,00 €		
01.2_R09041003	Previsões corrigidas - Outros			10 000,00 €		10 000,00 €	10 000,00 €		
01.2_R10010101	Previsões corrigidas - Empresas públicas			10 000,00 €		10 000,00 €	10 000,00 €		
01.2_R10010102	Previsões corrigidas - Empresas públicas municipais e intermunicipais			10 000,00 €		10 000,00 €	10 000,00 €		
01.2_R10010199	Previsões corrigidas - Outras			10 000,00 €		10 000,00 €	10 000,00 €		
01.2_R100201	Previsões corrigidas - Bancos e outras instituições financeiras			10 000,00 €		10 000,00 €	10 000,00 €		
01.2_R100202	Previsões corrigidas - Companhias de seguros e Fundos de pensões			10 000,00 €		10 000,00 €	10 000,00 €		
01.2_R10030101	Previsões corrigidas - Fundo de Equilíbrio Financeiro			1 520 244,00 €		1 520 244,00 €	1 520 244,00 €		
01.2_R10030104	Previsões corrigidas - Cooperação Técnica e Financeira			10 000,00 €		10 000,00 €	10 000,00 €		
01.2_R10030105	Previsões corrigidas - Artigo 35º, nº 5 da Lei 73/2013			1 854 158,21 €		1 854 158,21 €	1 854 158,21 €		
01.2_R10030106	Previsões corrigidas - Transferência de competências - Lei n.º 50/2018			10 000,00 €		10 000,00 €	10 000,00 €		
01.2_R10030199	Previsões corrigidas - Outras			75 000,00 €		75 000,00 €	75 000,00 €		
01.2_R100307	Previsões corrigidas - Estado - Participação comunitária em projectos co-financiados			9 753 845,00 €		9 753 845,00 €	9 753 845,00 €		
01.2_R10030801	Previsões corrigidas - Transferência de competências - Lei n.º 50/2018			10 000,00 €		10 000,00 €	10 000,00 €		
01.2_R10030899	Previsões corrigidas - Outros			70 000,00 €		70 000,00 €	70 000,00 €		
01.2_R100309	Previsões corrigidas - Serviços e fundos autónomos - Participação portuguesa em projectos co-financiados			10 000,00 €		10 000,00 €	10 000,00 €		
01.2_R100310	Previsões corrigidas - Serviços e fundos autónomos - Participação comunitária em projectos co-financiados			10 000,00 €		10 000,00 €	10 000,00 €		
01.2_R100404	Previsões corrigidas - Serviços e fundos Autónomos - Participação portuguesa em projetos co-financiados			10 000,00 €		10 000,00 €	10 000,00 €		
01.2_R10050101	Previsões corrigidas - Municípios			10 000,00 €		10 000,00 €	10 000,00 €		
01.2_R100601	Previsões corrigidas - Sistema de solidariedade e segurança social			10 000,00 €		10 000,00 €	10 000,00 €		
01.2_R100701	Previsões corrigidas - Instituições sem fins lucrativos			10 000,00 €		10 000,00 €	10 000,00 €		
01.2_R100801	Previsões corrigidas - Famílias			135 565,94 €		135 565,94 €	135 565,94 €		

CONTA LOCAL		SALDO INICIAL		MOVIMENTOS DO PERÍODO		MOVIMENTOS ACUMULADOS		SALDO FINAL	
Código	Designação	Débito	Crédito	Débito	Crédito	Débito	Crédito	Débito	Crédito
01.2_R100905	Previsões corrigidas - Países terceiros e organizações internacionais - Subsistema de protecção social de cidadania			10 000,00 €		10 000,00 €	10 000,00 €		
01.2_R110104	Previsões corrigidas - Administração Pública - Administração central - Serviços e fundos autónomos			10 000,00 €		10 000,00 €	10 000,00 €		
01.2_R110201	Previsões corrigidas - Sociedades e quase-sociedades não financeiras			10 000,00 €		10 000,00 €	10 000,00 €		
01.2_R110202	Previsões corrigidas - Sociedades financeiras			10 000,00 €		10 000,00 €	10 000,00 €		
01.2_R110209	Previsões corrigidas - Instituições sem fins lucrativos			10 000,00 €		10 000,00 €	10 000,00 €		
01.2_R110210	Previsões corrigidas - Famílias			10 000,00 €		10 000,00 €	10 000,00 €		
01.2_R110301	Previsões corrigidas - Sociedades e quase-sociedades não financeiras			10 000,00 €		10 000,00 €	10 000,00 €		
01.2_R110302	Previsões corrigidas - Sociedades financeiras			10 000,00 €		10 000,00 €	10 000,00 €		
01.2_R110304	Previsões corrigidas - Administração Pública - Administração central - Serviços e fundos autónomos			10 000,00 €		10 000,00 €	10 000,00 €		
01.2_R110601	Previsões corrigidas - Sociedades e quase-sociedades não financeiras			10 000,00 €		10 000,00 €	10 000,00 €		
01.2_R110602	Previsões corrigidas - Sociedades financeiras			10 000,00 €		10 000,00 €	10 000,00 €		
01.2_R110603	Previsões corrigidas - Administração Pública - Administração central - Estado			10 000,00 €		10 000,00 €	10 000,00 €		
01.2_R110604	Previsões corrigidas - Administração Pública - Administração central - Serviços e fundos autónomos			10 000,00 €		10 000,00 €	10 000,00 €		
01.2_R110605	Previsões corrigidas - Administração Pública - Administração regional			10 000,00 €		10 000,00 €	10 000,00 €		
01.2_R110609	Previsões corrigidas - Instituições sem fins lucrativos			10 000,00 €		10 000,00 €	10 000,00 €		
01.2_R110610	Previsões corrigidas - Famílias			10 000,00 €		10 000,00 €	10 000,00 €		
01.2_R110801	Previsões corrigidas - Sociedades e quase-sociedades não financeiras			10 000,00 €		10 000,00 €	10 000,00 €		
01.2_R110802	Previsões corrigidas - Sociedades financeiras			10 000,00 €		10 000,00 €	10 000,00 €		
01.2_R110803	Previsões corrigidas - Administração Pública - Administração central - Estado			10 000,00 €		10 000,00 €	10 000,00 €		
01.2_R110808	Previsões corrigidas - Administração Pública - Segurança social			10 000,00 €		10 000,00 €	10 000,00 €		
01.2_R110809	Previsões corrigidas - Instituições sem fins lucrativos			10 000,00 €		10 000,00 €	10 000,00 €		
01.2_R110810	Previsões corrigidas - Famílias			10 000,00 €		10 000,00 €	10 000,00 €		
01.2_R110901	Previsões corrigidas - Sociedades e quase-sociedades não financeiras			10 000,00 €		10 000,00 €	10 000,00 €		
01.2_R110902	Previsões corrigidas - Sociedades financeiras			10 000,00 €		10 000,00 €	10 000,00 €		
01.2_R110910	Previsões corrigidas - Famílias			10 000,00 €		10 000,00 €	10 000,00 €		
01.2_R1110	Previsões corrigidas - Alienação de partes sociais de empresas			10 000,00 €		10 000,00 €	10 000,00 €		
01.2_R111101	Previsões corrigidas - Sociedades e quase-sociedades não financeiras			10 000,00 €		10 000,00 €	10 000,00 €		
01.2_R111102	Previsões corrigidas - Sociedades financeiras			10 000,00 €		10 000,00 €	10 000,00 €		
01.2_R120302	Previsões corrigidas - Sociedades financeiras			10 000,00 €		10 000,00 €	10 000,00 €		
01.2_R120502	Previsões corrigidas - Sociedades financeiras			10 000,00 €		10 000,00 €	10 000,00 €		
01.2_R120504	Previsões corrigidas - Administração Pública - Administração central - Serviços e fundos autónomos			10 000,00 €		10 000,00 €	10 000,00 €		
01.2_R120602	Previsões corrigidas - Sociedades financeiras			10 000,00 €		10 000,00 €	10 000,00 €		
01.2_R120603	Previsões corrigidas - Administração Pública - Administração central - Estado			10 000,00 €		10 000,00 €	10 000,00 €		
01.2_R120604	Previsões corrigidas - Administração Pública - Administração central - Serviços e fundos autónomos			10 000,00 €		10 000,00 €	10 000,00 €		
01.2_R120701	Previsões corrigidas - Sociedades e quase-sociedades não financeiras			10 000,00 €		10 000,00 €	10 000,00 €		
01.2_R120702	Previsões corrigidas - Sociedades financeiras			10 000,00 €		10 000,00 €	10 000,00 €		
01.2_R120703	Previsões corrigidas - Administração Pública - Administração central - Estado			10 000,00 €		10 000,00 €	10 000,00 €		
01.2_R120704	Previsões corrigidas - Administração Pública - Administração central - Serviços e fundos autónomos			10 000,00 €		10 000,00 €	10 000,00 €		
01.2_R120705	Previsões corrigidas - Administração Pública - Administração regional			10 000,00 €		10 000,00 €	10 000,00 €		
01.2_R120706	Previsões corrigidas - Administração Pública - Administração local - Continente			10 000,00 €		10 000,00 €	10 000,00 €		
01.2_R120707	Previsões corrigidas - Administração Pública - Administração local - Regiões Autónomas			10 000,00 €		10 000,00 €	10 000,00 €		
01.2_R130101	Previsões corrigidas - Indemnizações			10 000,00 €		10 000,00 €	10 000,00 €		
01.2_R130102	Previsões corrigidas - Activos incorpóreos			10 000,00 €		10 000,00 €	10 000,00 €		
01.2_R130199	Previsões corrigidas - Outras			10 000,00 €		10 000,00 €	10 000,00 €		
01.2_R160103	Previsões corrigidas - Na posse do serviço - Consignado			19 825 542,35 €		19 825 542,35 €	19 825 542,35 €		
01.3_R160103	Alterações orçamentais - Na posse do serviço - Consignado			19 825 542,35 €	19 825 542,35 €	39 651 084,70 €	39 651 084,70 €		
01.3.1_R160103	Reforços - Na posse do serviço - Consignado			19 825 542,35 €	19 825 542,35 €	39 651 084,70 €	39 651 084,70 €		
01.3.1.1_R160103	Reforços em previsões corrigidas - Na posse do serviço - Consignado				19 825 542,35 €	19 825 542,35 €	19 825 542,35 €		
01.3.1.2_R160103	Reforços em previsões por liquidar - Na posse do serviço - Consignado			19 825 542,35 €		19 825 542,35 €	19 825 542,35 €		
01.4_R010202	Previsões por liquidar - Imposto municipal sobre imóveis				939 968,95 €	7 927 816,95 €	7 927 816,95 €		
01.4_R010203	Previsões por liquidar - Imposto único de circulação			107 398,71 €		2 222 364,30 €	2 222 364,30 €		
01.4_R01020401	Previsões por liquidar - Imposto municipal sobre as transações onerosas de imóveis – Artigo 14.º Lei 73/2013			6 426 234,94 €	4 689 707,87 €	11 437 232,55 €	11 437 232,55 €		
01.4_R01020402	Previsões por liquidar - Imposto municipal sobre as transações onerosas de imóveis – Artigo 14.º Lei 73/2013			537 001,42 €		537 001,42 €	537 001,42 €		
01.4_R010205	Previsões por liquidar - Derrama				870 135,51 €	3 381 718,54 €	3 381 718,54 €		
01.4_R01020701	Previsões por liquidar - Contribuição autárquica				1 000,00 €	1 000,00 €	1 000,00 €		
01.4_R01020702	Previsões por liquidar - Imposto municipal de sisa				1 000,00 €	1 000,00 €	1 000,00 €		
01.4_R01020703	Previsões por liquidar - Imposto municipal sobre veículos				1 000,00 €	1 000,00 €	1 000,00 €		
01.4_R010299	Previsões por liquidar - Impostos directos diversos				1 000,00 €	1 000,00 €	1 000,00 €		
01.4_R020206	Previsões por liquidar - Impostos indirectos específicos das autarquias locais				10 000,00 €	10 000,00 €	10 000,00 €		
01.4_R04012301	Previsões por liquidar - Mercados e feiras				44 504,08 €	135 796,43 €	135 796,43 €		
01.4_R04012302	Previsões por liquidar - Loteamentos e obras			436 068,14 €		1 801 393,00 €	1 801 393,00 €		
01.4_R04012303	Previsões por liquidar - Ocupação da via pública				54 734,00 €	398 720,97 €	398 720,97 €		
01.4_R04012304	Previsões por liquidar - Animais				10 000,00 €	10 000,00 €	10 000,00 €		
01.4_R04012305	Previsões por liquidar - Caça e pesca				10 000,00 €	10 000,00 €	10 000,00 €		
01.4_R04012306	Previsões por liquidar - Saneamento				10 000,00 €	10 000,00 €	10 000,00 €		
01.4_R04012307	Previsões por liquidar - Arrendamento urbano				10 000,00 €	10 000,00 €	10 000,00 €		

CONTA LOCAL		SALDO INICIAL		MOVIMENTOS DO PERÍODO		MOVIMENTOS ACUMULADOS		SALDO FINAL	
Código	Designação	Débito	Crédito	Débito	Crédito	Débito	Crédito	Débito	Crédito
01.4_R04012308	Previsões por liquidar - Taxa Municipal de Direitos de Passagem (TMDP)				3 062,44 €	33 002,77 €	33 002,77 €		
01.4_R04012309	Previsões por liquidar - Taxa sobre o ruído				10 000,00 €	10 000,00 €	10 000,00 €		
01.4_R04012310	Previsões por liquidar - Licença sobre o ruído				10 000,00 €	10 000,00 €	10 000,00 €		
01.4_R0401239901	Previsões por liquidar - Taxa Depósito Ficha Técnica de Habitação (TDFTH)				6 605,50 €	10 000,00 €	10 000,00 €		
01.4_R0401239902	Previsões por liquidar - Taxa pela emissão do certificado de registo				10 000,00 €	10 000,00 €	10 000,00 €		
01.4_R0401239903	Previsões por liquidar - Taxa de Proteção Civil				10 000,00 €	10 000,00 €	10 000,00 €		
01.4_R0401239904	Previsões por liquidar - Taxa Turística				10 000,00 €	10 000,00 €	10 000,00 €		
01.4_R0401239905	Previsões por liquidar - Taxa de Gestão de Resíduos - TGR				10 000,00 €	10 000,00 €	10 000,00 €		
01.4_R0401239906	Previsões por liquidar - Publicidade			61,09 €		54 380,99 €	54 380,99 €		
01.4_R0401239907	Previsões por liquidar - Utilização da rede viária municipal				10 000,00 €	10 000,00 €	10 000,00 €		
01.4_R0401239908	Previsões por liquidar - Controlo Metrológico				10 000,00 €	10 000,00 €	10 000,00 €		
01.4_R0401239909	Previsões por liquidar - Cemitérios				17 097,47 €	59 734,91 €	59 734,91 €		
01.4_R0401239999	Previsões por liquidar - Outras			900 159,41 €		1 347 057,21 €	1 347 057,21 €		
01.4_R040199	Previsões por liquidar - Taxas diversas				6 465,96 €	10 000,00 €	10 000,00 €		
01.4_R040201	Previsões por liquidar - Juros de mora			1 832 243,37 €		1 904 976,71 €	1 904 976,71 €		
01.4_R040202	Previsões por liquidar - Juros compensatórios				9 993,64 €	10 000,00 €	10 000,00 €		
01.4_R040204	Previsões por liquidar - Coimas e penalidades por contra-ordenações			4 511,02 €		164 019,33 €	164 019,33 €		
01.4_R040299	Previsões por liquidar - Multas e penalidades diversas			44 317,46 €		94 617,05 €	94 617,05 €		
01.4_R050101	Previsões por liquidar - Públicas				10 000,00 €	10 000,00 €	10 000,00 €		
01.4_R050102	Previsões por liquidar - Privadas				10 000,00 €	10 000,00 €	10 000,00 €		
01.4_R050201	Previsões por liquidar - Bancos e outras instituições financeiras			129 574,42 €		248 574,42 €	248 574,42 €		
01.4_R050202	Previsões por liquidar - Companhias de seguros e Fundos de pensões				10 000,00 €	10 000,00 €	10 000,00 €		
01.4_R050301	Previsões por liquidar - Administração Central - Estado				10 000,00 €	10 000,00 €	10 000,00 €		
01.4_R050302	Previsões por liquidar - Administração Central - Serviços e fundos autónomos				10 000,00 €	10 000,00 €	10 000,00 €		
01.4_R050303	Previsões por liquidar - Administração Regional				10 000,00 €	10 000,00 €	10 000,00 €		
01.4_R050304	Previsões por liquidar - Administração Local - Continente				10 000,00 €	10 000,00 €	10 000,00 €		
01.4_R050305	Previsões por liquidar - Administração Local - Regiões Autónomas				10 000,00 €	10 000,00 €	10 000,00 €		
01.4_R0505	Previsões por liquidar - Juros - Famílias				10 000,00 €	10 000,00 €	10 000,00 €		
01.4_R050701	Previsões por liquidar - Empresas públicas				10 000,00 €	10 000,00 €	10 000,00 €		
01.4_R050702	Previsões por liquidar - Empresas públicas municipais e intermunicipais				10 000,00 €	10 000,00 €	10 000,00 €		
01.4_R050703	Previsões por liquidar - Empresas privadas				10 000,00 €	10 000,00 €	10 000,00 €		
01.4_R050799	Previsões por liquidar - Outras				10 000,00 €	10 000,00 €	10 000,00 €		
01.4_R0508	Previsões por liquidar - Dividendos e participações nos lucros de sociedades financeiras				10 000,00 €	10 000,00 €	10 000,00 €		
01.4_R050901	Previsões por liquidar - Associações de municípios				10 000,00 €	10 000,00 €	10 000,00 €		
01.4_R050902	Previsões por liquidar - Associações de freguesias				10 000,00 €	10 000,00 €	10 000,00 €		
01.4_R050903	Previsões por liquidar - Serviços municipalizados				10 000,00 €	10 000,00 €	10 000,00 €		
01.4_R050999	Previsões por liquidar - Outras				29 000,00 €	29 000,00 €	29 000,00 €		
01.4_R051001	Previsões por liquidar - Terrenos				10 000,00 €	10 000,00 €	10 000,00 €		
01.4_R051002	Previsões por liquidar - Activos no subsolo				10 000,00 €	10 000,00 €	10 000,00 €		
01.4_R051003	Previsões por liquidar - Habitações			248 966,21 €		679 142,71 €	679 142,71 €		
01.4_R051004	Previsões por liquidar - Edifícios				13 396,82 €	149 378,82 €	149 378,82 €		
01.4_R051005	Previsões por liquidar - Bens de domínio público				10 000,00 €	10 000,00 €	10 000,00 €		
01.4_R051099	Previsões por liquidar - Outros			67 540,95 €		2 001 385,28 €	2 001 385,28 €		
01.4_R0511	Previsões por liquidar - Ativos incorpóreos				10 000,00 €	10 000,00 €	10 000,00 €		
01.4_R06010101	Previsões por liquidar - Empresas públicas				10 000,00 €	10 000,00 €	10 000,00 €		
01.4_R06010102	Previsões por liquidar - Empresas públicas municipais e intermunicipais				10 000,00 €	10 000,00 €	10 000,00 €		
01.4_R06010199	Previsões por liquidar - Outras				10 000,26 €	10 000,26 €	10 000,26 €		
01.4_R060102	Previsões por liquidar - Privadas				10 000,00 €	10 000,00 €	10 000,00 €		
01.4_R060201	Previsões por liquidar - Bancos e outras instituições financeiras				10 000,00 €	10 000,00 €	10 000,00 €		
01.4_R060202	Previsões por liquidar - Companhias de seguros e Fundos de pensões				10 000,00 €	10 000,00 €	10 000,00 €		
01.4_R06030101	Previsões por liquidar - Fundo de Equilíbrio Financeiro				240 024,82 €	13 682 192,00 €	13 682 192,00 €		
01.4_R06030102	Previsões por liquidar - Fundo Social Municipal			214 367,00 €		1 870 514,00 €	1 870 514,00 €		
01.4_R06030103	Previsões por liquidar - Participação fixa no IRS				488 411,00 €	3 209 227,00 €	3 209 227,00 €		
01.4_R06030106	Previsões por liquidar - Transferência de competências - Lei n.º 50/2018			109 660,00 €		8 793 742,76 €	8 793 742,76 €		
01.4_R06030107	Previsões por liquidar - Participação do IVA				199 783,23 €	447 214,23 €	447 214,23 €		
01.4_R06030108	Previsões por liquidar - Artigo 35º, nº 5 da Lei 73/2013			1 051 898,79 €		2 906 057,00 €	2 906 057,00 €		
01.4_R06030199	Previsões por liquidar - Outras				448 055,50 €	448 055,50 €	448 055,50 €		
01.4_R060306	Previsões por liquidar - Estado - Participação comunitária em projectos co-financiados				2 969 296,96 €	4 835 765,00 €	4 835 765,00 €		
01.4_R06030701	Previsões por liquidar - Transferência de competências - Lei n.º 50/2018				10 000,00 €	10 000,00 €	10 000,00 €		
01.4_R06030799	Previsões por liquidar - Outras				20 000,00 €	20 000,00 €	20 000,00 €		
01.4_R060309	Previsões por liquidar - Serviços e fundos autónomos - Subsistema de protecção à família e políticas activas de emprego e formação profissional				10 000,00 €	10 000,00 €	10 000,00 €		
01.4_R06050101	Previsões por liquidar - Municípios				10 000,00 €	10 000,00 €	10 000,00 €		
01.4_R06050199	Previsões por liquidar - Outros				10 000,00 €	10 000,00 €	10 000,00 €		
01.4_R060701	Previsões por liquidar - Instituições sem fins lucrativos				10 000,00 €	10 000,00 €	10 000,00 €		
01.4_R060801	Previsões por liquidar - Famílias			136 987,85 €		312 131,72 €	312 131,72 €		
01.4_R070101	Previsões por liquidar - Material de escritório				10 000,00 €	10 000,00 €	10 000,00 €		
01.4_R070102	Previsões por liquidar - Livros e documentação técnica				10 000,00 €	10 000,00 €	10 000,00 €		
01.4_R070103	Previsões por liquidar - Publicações e impressos				10 000,00 €	10 000,00 €	10 000,00 €		
01.4_R070104	Previsões por liquidar - Fardamentos e artigos pessoais				10 000,00 €	10 000,00 €	10 000,00 €		
01.4_R070105	Previsões por liquidar - Bens inutilizados				10 000,00 €	10 000,00 €	10 000,00 €		
01.4_R070106	Previsões por liquidar - Produtos agrícolas e pecuários				10 000,00 €	10 000,00 €	10 000,00 €		
01.4_R070107	Previsões por liquidar - Produtos alimentares e bebidas				10 000,00 €	10 000,00 €	10 000,00 €		
01.4_R07010801	Previsões por liquidar - Habitação social				10 000,00 €	10 000,00 €	10 000,00 €		
01.4_R07010899	Previsões por liquidar - Outros				10 000,00 €	10 000,00 €	10 000,00 €		
01.4_R070109	Previsões por liquidar - Matérias de consumo				10 000,00 €	10 000,00 €	10 000,00 €		
01.4_R07011099	Previsões por liquidar - Outros				10 000,00 €	10 000,00 €	10 000,00 €		
01.4_R07011199	Previsões por liquidar - Outros				10 000,00 €	10 000,00 €	10 000,00 €		
01.4_R070199	Previsões por liquidar - Outros			85 949,07 €		100 949,07 €	100 949,07 €		
01.4_R070201	Previsões por liquidar - Aluguer de espaços e equipamentos				9 961,00 €	10 000,12 €	10 000,12 €		
01.4_R070203	Previsões por liquidar - Vistorias e ensaios				10 000,00 €	10 000,00 €	10 000,00 €		

CONTA LOCAL		SALDO INICIAL		MOVIMENTOS DO PERÍODO		MOVIMENTOS ACUMULADOS		SALDO FINAL	
Código	Designação	Débito	Crédito	Débito	Crédito	Débito	Crédito	Débito	Crédito
01.4_R070204	Previsões por liquidar - Serviços de laboratório				10 000,00 €	10 000,00 €	10 000,00 €		
01.4_R070205	Previsões por liquidar - Actividades de saúde				10 000,00 €	10 000,00 €	10 000,00 €		
01.4_R070206	Previsões por liquidar - Reparações				10 000,00 €	10 000,00 €	10 000,00 €		
01.4_R070207	Previsões por liquidar - Alimentação e alojamento				10 000,00 €	10 000,00 €	10 000,00 €		
01.4_R07020801	Previsões por liquidar - Serviços sociais				10 000,00 €	10 000,00 €	10 000,00 €		
01.4_R0702080299	Previsões por liquidar - Outros				10 000,00 €	10 000,00 €	10 000,00 €		
01.4_R0702080399	Previsões por liquidar - Outros				10 000,00 €	10 000,00 €	10 000,00 €		
01.4_R07020804	Previsões por liquidar - Serviços desportivos				4 940,11 €	282 440,80 €	282 440,80 €		
01.4_R07020901	Previsões por liquidar - Saneamento				30 000,00 €	30 000,00 €	30 000,00 €		
01.4_R07020902	Previsões por liquidar - Resíduos sólidos			358 624,67 €		3 648 557,08 €	3 648 557,08 €		
01.4_R0702090399	Previsões por liquidar - Outros				20 000,00 €	20 000,00 €	20 000,00 €		
01.4_R07020904	Previsões por liquidar - Trabalhos por conta de particulares				10 000,00 €	10 000,00 €	10 000,00 €		
01.4_R07020905	Previsões por liquidar - Cemitérios				10 000,00 €	10 000,00 €	10 000,00 €		
01.4_R07020906	Previsões por liquidar - Mercados e feiras				10 000,00 €	10 000,00 €	10 000,00 €		
01.4_R07020907	Previsões por liquidar - Parques de estacionamento			21 629,02 €		459 455,50 €	459 455,50 €		
01.4_R07020908	Previsões por liquidar - Parques de campismo				10 000,00 €	10 000,00 €	10 000,00 €		
01.4_R07020909	Previsões por liquidar - Canídeos e gatídeos				10 000,00 €	10 000,00 €	10 000,00 €		
01.4_R07020999	Previsões por liquidar - Outros			4 635,63 €	30 000,00 €	55 867,96 €	55 867,96 €		
01.4_R070299	Previsões por liquidar - Outros				8 371,03 €	59 089,95 €	59 089,95 €		
01.4_R070301	Previsões por liquidar - Habitações				10 000,00 €	10 000,00 €	10 000,00 €		
01.4_R070302	Previsões por liquidar - Edifícios			39 649,75 €		74 649,75 €	74 649,75 €		
01.4_R070399	Previsões por liquidar - Outras				24 243,84 €	27 000,00 €	27 000,00 €		
01.4_R08019901	Previsões por liquidar - Indemnizações por deterioração, roubo e extravio de bens patrimoniais				10 000,00 €	10 000,00 €	10 000,00 €		
01.4_R08019902	Previsões por liquidar - Indemnizações de estragos provocados por outrém em viaturas ou em quaisquer outros equipamentos pertencentes às autarquias locais				52 159,34 €	99 845,52 €	99 845,52 €		
01.4_R08019903	Previsões por liquidar - IVA reembolsado				10 000,00 €	10 000,00 €	10 000,00 €		
01.4_R08019904	Previsões por liquidar - IVA Inversão da liquidação				10 000,00 €	10 000,00 €	10 000,00 €		
01.4_R08019999	Previsões por liquidar - Diversas			8 186 869,86 €	10 000,00 €	9 286 493,69 €	9 286 493,69 €		
01.4_R080209	Previsões por liquidar - Segurança Social				10 000,00 €	10 000,00 €	10 000,00 €		
01.4_R090101	Previsões por liquidar - Sociedades e quase-sociedades não financeiras				10 000,00 €	10 000,00 €	10 000,00 €		
01.4_R090102	Previsões por liquidar - Sociedades financeiras				10 000,00 €	10 000,00 €	10 000,00 €		
01.4_R090103	Previsões por liquidar - Administração Pública - Administração central - Estado				10 000,00 €	10 000,00 €	10 000,00 €		
01.4_R090104	Previsões por liquidar - Administração Pública - Administração central - Serviços e fundos autónomos				10 000,00 €	10 000,00 €	10 000,00 €		
01.4_R090105	Previsões por liquidar - Administração Pública - Administração regional				10 000,00 €	10 000,00 €	10 000,00 €		
01.4_R090106	Previsões por liquidar - Administração Pública - Administração local - Continente				10 000,00 €	10 000,00 €	10 000,00 €		
01.4_R090109	Previsões por liquidar - Instituições sem fins lucrativos				10 000,00 €	10 000,00 €	10 000,00 €		
01.4_R090110	Previsões por liquidar - Famílias				390 000,00 €	390 000,00 €	390 000,00 €		
01.4_R090201	Previsões por liquidar - Sociedades e quase-sociedades não financeiras				10 000,00 €	10 000,00 €	10 000,00 €		
01.4_R090202	Previsões por liquidar - Sociedades financeiras				10 000,00 €	10 000,00 €	10 000,00 €		
01.4_R090203	Previsões por liquidar - Administração Pública - Administração central - Estado				10 000,00 €	10 000,00 €	10 000,00 €		
01.4_R090204	Previsões por liquidar - Administração Pública - Administração central - Serviços e fundos autónomos				10 000,00 €	10 000,00 €	10 000,00 €		
01.4_R090205	Previsões por liquidar - Administração Pública - Administração regional				10 000,00 €	10 000,00 €	10 000,00 €		
01.4_R090206	Previsões por liquidar - Administração Pública - Administração local - Continente				10 000,00 €	10 000,00 €	10 000,00 €		
01.4_R090209	Previsões por liquidar - Instituições sem fins lucrativos				10 000,00 €	10 000,00 €	10 000,00 €		
01.4_R090210	Previsões por liquidar - Famílias				10 000,00 €	10 000,00 €	10 000,00 €		
01.4_R090301	Previsões por liquidar - Sociedades e quase-sociedades não financeiras				10 000,00 €	10 000,00 €	10 000,00 €		
01.4_R090302	Previsões por liquidar - Sociedades financeiras				10 000,00 €	10 000,00 €	10 000,00 €		
01.4_R090303	Previsões por liquidar - Administração Pública - Administração central - Estado				10 000,00 €	10 000,00 €	10 000,00 €		
01.4_R090304	Previsões por liquidar - Administração Pública - Administração central - Serviços e fundos autónomos				10 000,00 €	10 000,00 €	10 000,00 €		
01.4_R090305	Previsões por liquidar - Administração Pública - Administração regional				10 000,00 €	10 000,00 €	10 000,00 €		
01.4_R090306	Previsões por liquidar - Administração Pública - Administração local - Continente				10 000,00 €	10 000,00 €	10 000,00 €		
01.4_R090309	Previsões por liquidar - Instituições sem fins lucrativos				10 000,00 €	10 000,00 €	10 000,00 €		
01.4_R090310	Previsões por liquidar - Famílias				10 000,00 €	10 000,00 €	10 000,00 €		
01.4_R09040101	Previsões por liquidar - Equipamento de transporte				10 000,00 €	10 000,00 €	10 000,00 €		
01.4_R09040102	Previsões por liquidar - Maquinaria e equipamento				10 000,00 €	10 000,00 €	10 000,00 €		
01.4_R09040103	Previsões por liquidar - Outros				85 000,00 €	85 000,00 €	85 000,00 €		
01.4_R09040201	Previsões por liquidar - Equipamento de transporte				10 000,00 €	10 000,00 €	10 000,00 €		
01.4_R09040202	Previsões por liquidar - Maquinaria e equipamento				10 000,00 €	10 000,00 €	10 000,00 €		
01.4_R09040203	Previsões por liquidar - Outros				10 000,00 €	10 000,00 €	10 000,00 €		
01.4_R09040301	Previsões por liquidar - Equipamento de transporte				10 000,00 €	10 000,00 €	10 000,00 €		
01.4_R09040302	Previsões por liquidar - Maquinaria e equipamento				10 000,00 €	10 000,00 €	10 000,00 €		
01.4_R09040303	Previsões por liquidar - Outros				10 000,00 €	10 000,00 €	10 000,00 €		
01.4_R09040401	Previsões por liquidar - Equipamento de transporte				10 000,00 €	10 000,00 €	10 000,00 €		
01.4_R09040402	Previsões por liquidar - Maquinaria e equipamento				10 000,00 €	10 000,00 €	10 000,00 €		
01.4_R09040403	Previsões por liquidar - Outros				10 000,00 €	10 000,00 €	10 000,00 €		
01.4_R09040501	Previsões por liquidar - Equipamento de transporte				10 000,00 €	10 000,00 €	10 000,00 €		
01.4_R09040502	Previsões por liquidar - Maquinaria e equipamento				10 000,00 €	10 000,00 €	10 000,00 €		
01.4_R09040503	Previsões por liquidar - Outros				10 000,00 €	10 000,00 €	10 000,00 €		
01.4_R09040601	Previsões por liquidar - Equipamento de transporte				10 000,00 €	10 000,00 €	10 000,00 €		
01.4_R09040602	Previsões por liquidar - Maquinaria e equipamento				10 000,00 €	10 000,00 €	10 000,00 €		
01.4_R09040603	Previsões por liquidar - Outros				10 000,00 €	10 000,00 €	10 000,00 €		
01.4_R09041001	Previsões por liquidar - Equipamento de transporte				10 000,00 €	10 000,00 €	10 000,00 €		

CONTA LOCAL		SALDO INICIAL		MOVIMENTOS DO PERÍODO		MOVIMENTOS ACUMULADOS		SALDO FINAL	
Código	Designação	Débito	Crédito	Débito	Crédito	Débito	Crédito	Débito	Crédito
01.4_R09041002	Previsões por liquidar - Maquinaria e equipamento				10 000,00 €	10 000,00 €	10 000,00 €		
01.4_R09041003	Previsões por liquidar - Outros				10 000,00 €	10 000,00 €	10 000,00 €		
01.4_R10010101	Previsões por liquidar - Empresas públicas				10 000,00 €	10 000,00 €	10 000,00 €		
01.4_R10010102	Previsões por liquidar - Empresas públicas municipais e intermunicipais				10 000,00 €	10 000,00 €	10 000,00 €		
01.4_R10010199	Previsões por liquidar - Outras				10 000,00 €	10 000,00 €	10 000,00 €		
01.4_R100201	Previsões por liquidar - Bancos e outras instituições financeiras				10 000,00 €	10 000,00 €	10 000,00 €		
01.4_R100202	Previsões por liquidar - Companhias de seguros e Fundos de pensões				10 000,00 €	10 000,00 €	10 000,00 €		
01.4_R10030101	Previsões por liquidar - Fundo de Equilíbrio Financeiro			28 872,00 €		1 549 116,00 €	1 549 116,00 €		
01.4_R10030104	Previsões por liquidar - Cooperação Técnica e Financeira				10 000,00 €	10 000,00 €	10 000,00 €		
01.4_R10030105	Previsões por liquidar - Artigo 35º, nº 5 da Lei 73/2013			1 087 038,61 €		3 081 755,94 €	3 081 755,94 €		
01.4_R10030106	Previsões por liquidar - Transferência de competências - Lei n.º 50/2018				10 000,00 €	10 000,00 €	10 000,00 €		
01.4_R10030199	Previsões por liquidar - Outras				75 000,00 €	75 000,00 €	75 000,00 €		
01.4_R100307	Previsões por liquidar - Estado - Participação comunitária em projectos co-financiados				5 836 447,22 €	9 801 761,23 €	9 801 761,23 €		
01.4_R10030801	Previsões por liquidar - Transferência de competências - Lei n.º 50/2018				10 000,00 €	10 000,00 €	10 000,00 €		
01.4_R10030899	Previsões por liquidar - Outros				70 000,00 €	70 000,00 €	70 000,00 €		
01.4_R100309	Previsões por liquidar - Serviços e fundos autónomos - Participação portuguesa em projectos co-financiados				10 000,00 €	10 000,00 €	10 000,00 €		
01.4_R100310	Previsões por liquidar - Serviços e fundos autónomos - Participação comunitária em projectos co-financiados				10 000,00 €	10 000,00 €	10 000,00 €		
01.4_R100404	Previsões por liquidar - Serviços e fundos Autónomos - Participação portuguesa em projetos co-financiados				10 000,00 €	10 000,00 €	10 000,00 €		
01.4_R10050101	Previsões por liquidar - Municípios				10 000,00 €	10 000,00 €	10 000,00 €		
01.4_R100601	Previsões por liquidar - Sistema de solidariedade e segurança social				10 000,00 €	10 000,00 €	10 000,00 €		
01.4_R100701	Previsões por liquidar - Instituições sem fins lucrativos				10 000,00 €	10 000,00 €	10 000,00 €		
01.4_R100801	Previsões por liquidar - Famílias				50 065,94 €	135 565,94 €	135 565,94 €		
01.4_R100905	Previsões por liquidar - Países terceiros e organizações internacionais - Subsistema de protecção social de cidadania				10 000,00 €	10 000,00 €	10 000,00 €		
01.4_R110104	Previsões por liquidar - Administração Pública - Administração central - Serviços e fundos autónomos				10 000,00 €	10 000,00 €	10 000,00 €		
01.4_R110201	Previsões por liquidar - Sociedades e quase-sociedades não financeiras				10 000,00 €	10 000,00 €	10 000,00 €		
01.4_R110202	Previsões por liquidar - Sociedades financeiras				10 000,00 €	10 000,00 €	10 000,00 €		
01.4_R110209	Previsões por liquidar - Instituições sem fins lucrativos				10 000,00 €	10 000,00 €	10 000,00 €		
01.4_R110210	Previsões por liquidar - Famílias				10 000,00 €	10 000,00 €	10 000,00 €		
01.4_R110301	Previsões por liquidar - Sociedades e quase-sociedades não financeiras				10 000,00 €	10 000,00 €	10 000,00 €		
01.4_R110302	Previsões por liquidar - Sociedades financeiras				10 000,00 €	10 000,00 €	10 000,00 €		
01.4_R110304	Previsões por liquidar - Administração Pública - Administração central - Serviços e fundos autónomos				10 000,00 €	10 000,00 €	10 000,00 €		
01.4_R110601	Previsões por liquidar - Sociedades e quase-sociedades não financeiras				10 000,00 €	10 000,00 €	10 000,00 €		
01.4_R110602	Previsões por liquidar - Sociedades financeiras				10 000,00 €	10 000,00 €	10 000,00 €		
01.4_R110603	Previsões por liquidar - Administração Pública - Administração central - Estado				10 000,00 €	10 000,00 €	10 000,00 €		
01.4_R110604	Previsões por liquidar - Administração Pública - Administração central - Serviços e fundos autónomos				10 000,00 €	10 000,00 €	10 000,00 €		
01.4_R110605	Previsões por liquidar - Administração Pública - Administração regional				10 000,00 €	10 000,00 €	10 000,00 €		
01.4_R110609	Previsões por liquidar - Instituições sem fins lucrativos				10 000,00 €	10 000,00 €	10 000,00 €		
01.4_R110610	Previsões por liquidar - Famílias				10 000,00 €	10 000,00 €	10 000,00 €		
01.4_R110801	Previsões por liquidar - Sociedades e quase-sociedades não financeiras				10 000,00 €	10 000,00 €	10 000,00 €		
01.4_R110802	Previsões por liquidar - Sociedades financeiras				10 000,00 €	10 000,00 €	10 000,00 €		
01.4_R110803	Previsões por liquidar - Administração Pública - Administração central - Estado				10 000,00 €	10 000,00 €	10 000,00 €		
01.4_R110808	Previsões por liquidar - Administração Pública - Segurança social				10 000,00 €	10 000,00 €	10 000,00 €		
01.4_R110809	Previsões por liquidar - Instituições sem fins lucrativos				10 000,00 €	10 000,00 €	10 000,00 €		
01.4_R110810	Previsões por liquidar - Famílias				10 000,00 €	10 000,00 €	10 000,00 €		
01.4_R110901	Previsões por liquidar - Sociedades e quase-sociedades não financeiras				10 000,00 €	10 000,00 €	10 000,00 €		
01.4_R110902	Previsões por liquidar - Sociedades financeiras				10 000,00 €	10 000,00 €	10 000,00 €		
01.4_R110910	Previsões por liquidar - Famílias				10 000,00 €	10 000,00 €	10 000,00 €		
01.4_R1110	Previsões por liquidar - Alienação de partes sociais de empresas				10 000,00 €	10 000,00 €	10 000,00 €		
01.4_R111101	Previsões por liquidar - Sociedades e quase-sociedades não financeiras				10 000,00 €	10 000,00 €	10 000,00 €		
01.4_R111102	Previsões por liquidar - Sociedades financeiras				10 000,00 €	10 000,00 €	10 000,00 €		
01.4_R120302	Previsões por liquidar - Sociedades financeiras				10 000,00 €	10 000,00 €	10 000,00 €		
01.4_R120502	Previsões por liquidar - Sociedades financeiras				10 000,00 €	10 000,00 €	10 000,00 €		
01.4_R120504	Previsões por liquidar - Administração Pública - Administração central - Serviços e fundos autónomos				10 000,00 €	10 000,00 €	10 000,00 €		
01.4_R120602	Previsões por liquidar - Sociedades financeiras				10 000,00 €	10 000,00 €	10 000,00 €		
01.4_R120603	Previsões por liquidar - Administração Pública - Administração central - Estado				10 000,00 €	10 000,00 €	10 000,00 €		
01.4_R120604	Previsões por liquidar - Administração Pública - Administração central - Serviços e fundos autónomos				10 000,00 €	10 000,00 €	10 000,00 €		
01.4_R120701	Previsões por liquidar - Sociedades e quase-sociedades não financeiras				10 000,00 €	10 000,00 €	10 000,00 €		
01.4_R120702	Previsões por liquidar - Sociedades financeiras				10 000,00 €	10 000,00 €	10 000,00 €		
01.4_R120703	Previsões por liquidar - Administração Pública - Administração central - Estado				10 000,00 €	10 000,00 €	10 000,00 €		
01.4_R120704	Previsões por liquidar - Administração Pública - Administração central - Serviços e fundos autónomos				10 000,00 €	10 000,00 €	10 000,00 €		
01.4_R120705	Previsões por liquidar - Administração Pública - Administração regional				10 000,00 €	10 000,00 €	10 000,00 €		
01.4_R120706	Previsões por liquidar - Administração Pública - Administração local - Continente				10 000,00 €	10 000,00 €	10 000,00 €		
01.4_R120707	Previsões por liquidar - Administração Pública - Administração local - Regiões Autónomas				10 000,00 €	10 000,00 €	10 000,00 €		

CONTA LOCAL		SALDO INICIAL		MOVIMENTOS DO PERÍODO		MOVIMENTOS ACUMULADOS		SALDO FINAL	
Código	Designação	Débito	Crédito	Débito	Crédito	Débito	Crédito	Débito	Crédito
01.4_R130101	Previsões por liquidar - Indemnizações				10 000,00 €	10 000,00 €	10 000,00 €		
01.4_R130102	Previsões por liquidar - Activos incorpóreos				10 000,00 €	10 000,00 €	10 000,00 €		
01.4_R130199	Previsões por liquidar - Outras			1 885 150,24 €		1 895 150,24 €	1 895 150,24 €		
01.4_R160103	Previsões por liquidar - Na posse do serviço - Consignado					19 825 542,35 €	19 825 542,35 €		
01.5_R010202	Liquidações - Imposto municipal sobre imóveis			6 856 841,35 €	6 856 841,35 €	13 975 696,00 €	13 975 696,00 €		
01.5_R010203	Liquidações - Imposto único de circulação			2 215 975,57 €	2 215 975,57 €	4 444 728,60 €	4 444 728,60 €		
01.5_R01020401	Liquidações - Imposto municipal sobre as transações onerosas de imóveis – Artigo 14.º Lei 73/2013			6 443 017,86 €	6 443 017,86 €	13 528 615,20 €	13 528 615,20 €		
01.5_R01020402	Liquidações - Imposto municipal sobre as transações onerosas de Imóveis – Artigo 14.º Lei 73/2013			537 001,42 €	537 001,42 €	1 074 002,84 €	1 074 002,84 €		
01.5_R010205	Liquidações - Derrama			2 511 583,03 €	2 511 583,03 €	5 023 166,06 €	5 023 166,06 €		
01.5_R04012301	Liquidações - Mercados e feiras			90 495,92 €	90 495,92 €	181 788,27 €	161 854,88 €	19 933,39 €	
01.5_R04012302	Liquidações - Loteamentos e obras			1 700 319,46 €	1 700 319,46 €	3 579 019,00 €	3 563 159,19 €	15 859,81 €	
01.5_R04012303	Liquidações - Ocupação da via pública			340 266,00 €	340 266,00 €	684 366,56 €	662 705,87 €	21 660,69 €	
01.5_R04012308	Liquidações - Taxa Municipal de Direitos de Passagem (TMDP)			29 937,56 €	29 937,56 €	59 877,89 €	59 877,89 €		
01.5_R0401239901	Liquidações - Taxa Depósito Ficha Técnica de Habitação (TDFTH)			3 394,50 €	3 394,50 €	6 789,00 €	6 789,00 €		
01.5_R0401239906	Liquidações - Publicidade			52 150,77 €	52 150,77 €	106 660,79 €	94 346,04 €	12 314,75 €	
01.5_R0401239909	Liquidações - Cemitérios			41 902,53 €	41 902,53 €	84 539,97 €	83 128,88 €	1 411,09 €	
01.5_R0401239999	Liquidações - Outras			1 035 159,41 €	1 035 159,41 €	2 382 248,72 €	2 205 630,92 €	176 617,80 €	
01.5_R040199	Liquidações - Taxas diversas			3 534,04 €	3 534,04 €	7 068,08 €	7 068,08 €		
01.5_R040201	Liquidações - Juros de mora			1 904 243,37 €	1 904 243,37 €	3 809 220,08 €	1 957 316,95 €	1 851 903,13 €	
01.5_R040202	Liquidações - Juros compensatórios			6,36 €	6,36 €	12,72 €	6,36 €	6,36 €	
01.5_R040204	Liquidações - Coimas e penalidades por contra-ordenações			163 511,02 €	163 511,02 €	327 590,35 €	323 843,98 €	3 746,37 €	
01.5_R040299	Liquidações - Multas e penalidades diversas			83 317,46 €	83 317,46 €	177 934,51 €	167 958,59 €	9 975,92 €	
01.5_R050201	Liquidações - Bancos e outras instituições financeiras			248 574,42 €	248 574,42 €	497 148,84 €	497 148,84 €		
01.5_R051003	Liquidações - Habitações			668 966,21 €	668 966,21 €	1 348 202,06 €	1 018 455,87 €	329 746,19 €	
01.5_R051004	Liquidações - Edifícios			135 603,18 €	135 603,18 €	271 585,18 €	262 394,94 €	9 190,24 €	
01.5_R051099	Liquidações - Outros			1 557 540,95 €	1 557 540,95 €	3 558 926,23 €	3 523 489,52 €	35 436,71 €	
01.5_R06030101	Liquidações - Fundo de Equilíbrio Financeiro			13 442 167,18 €	13 442 167,18 €	26 884 334,36 €	26 884 334,36 €		
01.5_R06030102	Liquidações - Fundo Social Municipal			1 870 514,00 €	1 870 514,00 €	3 741 028,00 €	3 741 028,00 €		
01.5_R06030103	Liquidações - Participação fixa no IRS			2 720 816,00 €	2 720 816,00 €	5 441 632,00 €	5 441 632,00 €		
01.5_R06030106	Liquidações - Transferência de competências - Lei n.º 50/2018			8 786 422,52 €	8 786 422,52 €	17 628 623,04 €	17 628 623,04 €		
01.5_R06030107	Liquidações - Participação do IVA			247 431,00 €	247 431,00 €	494 862,00 €	494 862,00 €		
01.5_R06030108	Liquidações - Artigo 35º, nº 5 da Lei 73/2013			2 906 057,00 €	2 906 057,00 €	5 812 114,00 €	5 812 114,00 €		
01.5_R060306	Liquidações - Estado - Participação comunitária em projectos co-financiados			1 878 368,04 €	1 878 368,04 €	3 756 736,08 €	3 756 736,08 €		
01.5_R060801	Liquidações - Famílias			295 987,85 €	295 987,85 €	610 734,87 €	572 124,16 €	38 610,71 €	
01.5_R070199	Liquidações - Outros			100 949,07 €	100 949,07 €	201 898,14 €	201 898,14 €		
01.5_R070201	Liquidações - Aluguer de espaços e equipamentos			39,00 €	39,00 €	78,12 €	72,12 €	6,00 €	
01.5_R07020804	Liquidações - Serviços desportivos			270 059,89 €	270 059,89 €	547 560,58 €	547 560,58 €		
01.5_R07020902	Liquidações - Resíduos sólidos			3 647 624,67 €	3 647 624,67 €	7 296 181,75 €	7 012 050,27 €	284 131,48 €	
01.5_R07020907	Liquidações - Parques de estacionamento			301 629,02 €	301 629,02 €	761 084,52 €	761 084,52 €		
01.5_R07020999	Liquidações - Outros			25 635,63 €	25 635,63 €	51 572,24 €	38 550,44 €	13 021,80 €	
01.5_R070299	Liquidações - Outros			50 628,97 €	50 628,97 €	101 347,89 €	76 789,04 €	24 558,85 €	
01.5_R070302	Liquidações - Edifícios			74 649,75 €	74 649,75 €	149 299,50 €	114 317,88 €	34 981,62 €	
01.5_R070399	Liquidações - Outras			2 756,16 €	2 756,16 €	5 512,32 €	5 428,80 €	83,52 €	
01.5_R08019902	Liquidações - Indemnizações de estragos provocados por outrém em viaturas ou em quaisquer outros equipamentos pertencentes às autarquias locais			46 840,66 €	46 840,66 €	94 526,84 €	94 526,84 €		
01.5_R08019999	Liquidações - Diversas			9 253 869,86 €	9 253 869,86 €	18 530 363,55 €	10 476 261,98 €	8 054 101,57 €	
01.5_R10030101	Liquidações - Fundo de Equilíbrio Financeiro			1 549 116,00 €	1 549 116,00 €	3 098 232,00 €	3 098 232,00 €		
01.5_R10030105	Liquidações - Artigo 35º, nº 5 da Lei 73/2013			2 941 196,82 €	2 941 196,82 €	6 163 511,88 €	6 163 511,88 €		
01.5_R100307	Liquidações - Estado - Participação comunitária em projectos co-financiados			4 013 230,24 €	4 013 230,24 €	8 026 460,48 €	8 026 460,48 €		
01.5_R100801	Liquidações - Famílias			85 500,00 €	85 500,00 €	171 000,00 €	171 000,00 €		
01.5_R130199	Liquidações - Outras			1 895 150,24 €	1 895 150,24 €	3 790 300,48 €	1 895 150,24 €	1 895 150,24 €	
01.5_R160103	Liquidações - Na posse do serviço - Consignado			19 825 542,35 €	19 825 542,35 €	39 651 084,70 €	39 651 084,70 €		
01.5.1_R04012301	Liquidações transitadas - Mercados e feiras				10 196,60 €	10 196,60 €	10 196,60 €		
01.5.1_R04012302	Liquidações transitadas - Loteamentos e obras			77 125,66 €	13 723,73 €	268 853,69 €	268 853,69 €		
01.5.1_R04012303	Liquidações transitadas - Ocupação da via pública				20 026,19 €	20 128,94 €	20 128,94 €		
01.5.1_R04012308	Liquidações transitadas - Taxa Municipal de Direitos de Passagem (TMDP)					1,23 €	1,23 €		
01.5.1_R0401239906	Liquidações transitadas - Publicidade			44,84 €	12 093,92 €	12 199,40 €	12 199,40 €		
01.5.1_R0401239909	Liquidações transitadas - Cemitérios				745,15 €	745,15 €	745,15 €		
01.5.1_R0401239999	Liquidações transitadas - Outras				8 194,47 €	9 165,48 €	9 165,48 €		
01.5.1_R040199	Liquidações transitadas - Taxas diversas				23,36 €	23,36 €	23,36 €		
01.5.1_R040201	Liquidações transitadas - Juros de mora				1 851 360,69 €	1 851 378,26 €	1 851 378,26 €		
01.5.1_R040202	Liquidações transitadas - Juros compensatórios				6,36 €	6,36 €	6,36 €		
01.5.1_R040204	Liquidações transitadas - Coimas e penalidades por contra-ordenações				2 524,38 €	2 905,72 €	2 905,72 €		
01.5.1_R040299	Liquidações transitadas - Multas e penalidades diversas				6 738,28 €	17 218,28 €	17 218,28 €		
01.5.1_R051003	Liquidações transitadas - Habitações				301 933,85 €	307 962,93 €	307 962,93 €		
01.5.1_R051004	Liquidações transitadas - Edifícios				7 145,61 €	7 145,61 €	7 145,61 €		
01.5.1_R06030106	Liquidações transitadas - Transferência de competências - Lei n.º 50/2018			20 568,76 €		20 568,76 €	20 568,76 €		
01.5.1_R060306	Liquidações transitadas - Estado - Participação comunitária em projectos co-financiados			11 900,00 €		11 900,00 €	11 900,00 €		
01.5.1_R060801	Liquidações transitadas - Famílias				39 458,44 €	39 458,44 €	39 458,44 €		
01.5.1_R070199	Liquidações transitadas - Outros				96 125,12 €	96 125,12 €	96 125,12 €		
01.5.1_R070201	Liquidações transitadas - Aluguer de espaços e equipamentos				6,00 €	6,00 €	6,00 €		
01.5.1_R07020902	Liquidações transitadas - Resíduos sólidos				282 674,86 €	282 780,60 €	282 780,60 €		
01.5.1_R07020999	Liquidações transitadas - Outros				13 075,74 €	13 075,74 €	13 075,74 €		
01.5.1_R070299	Liquidações transitadas - Outros				1 295,97 €	1 328,57 €	1 328,57 €		
01.5.1_R070302	Liquidações transitadas - Edifícios				23 911,83 €	23 911,83 €	23 911,83 €		
01.5.1_R08019999	Liquidações transitadas - Diversas				8 051 287,60 €	8 051 446,74 €	8 051 446,74 €		
01.5.1_R100307	Liquidações transitadas - Estado - Participação comunitária em projectos co-financiados			47 916,23 €		47 916,23 €	47 916,23 €		
01.5.1_R130199	Liquidações transitadas - Outras				1 895 150,24 €	1 895 150,24 €	1 895 150,24 €		
01.5.2_R010202	Liquidações emitidas - Imposto municipal sobre imóveis				6 856 841,35 €	6 987 848,00 €	6 987 848,00 €		
01.5.2_R010203	Liquidações emitidas - Imposto único de circulação				2 215 975,57 €	2 222 364,30 €	2 222 364,30 €		
01.5.2_R01020401	Liquidações emitidas - Imposto municipal sobre as transações onerosas de imóveis – Artigo 14.º Lei 73/2013			16 782,92 €	6 426 234,94 €	6 764 307,60 €	6 764 307,60 €		
01.5.2_R01020402	Liquidações emitidas - Imposto municipal sobre as transações onerosas de imóveis – Artigo 14.º Lei 73/2013				537 001,42 €	537 001,42 €	537 001,42 €		
01.5.2_R010205	Liquidações emitidas - Derrama				2 511 583,03 €	2 511 583,03 €	2 511 583,03 €		
01.5.2_R04012301	Liquidações emitidas - Mercados e feiras				80 299,32 €	81 095,75 €	81 095,75 €		
01.5.2_R04012302	Liquidações emitidas - Loteamentos e obras				1 609 470,07 €	1 609 664,97 €	1 609 664,97 €		
01.5.2_R04012303	Liquidações emitidas - Ocupação da via pública				320 239,81 €	323 858,03 €	323 858,03 €		

CONTA LOCAL		SALDO INICIAL		MOVIMENTOS DO PERÍODO		MOVIMENTOS ACUMULADOS		SALDO FINAL	
Código	Designação	Débito	Crédito	Débito	Crédito	Débito	Crédito	Débito	Crédito
01.5.2_R04012308	Liquidações emitidas - Taxa Municipal de Direitos de Passagem (TMDP)				29 937,56 €	29 939,10 €	29 939,10 €		
01.5.2_R0401239901	Liquidações emitidas - Taxa Depósito Ficha Técnica de Habitação (TDFTH)				3 394,50 €	3 394,50 €	3 394,50 €		
01.5.2_R0401239906	Liquidações emitidas - Publicidade				40 012,01 €	42 226,43 €	42 226,43 €		
01.5.2_R0401239909	Liquidações emitidas - Cemitérios				41 157,38 €	41 892,29 €	41 892,29 €		
01.5.2_R0401239999	Liquidações emitidas - Outras				1 026 964,94 €	1 337 891,73 €	1 337 891,73 €		
01.5.2_R040199	Liquidações emitidas - Taxas diversas				3 510,68 €	3 510,68 €	3 510,68 €		
01.5.2_R040201	Liquidações emitidas - Juros de mora				52 882,68 €	53 598,45 €	53 598,45 €		
01.5.2_R040204	Liquidações emitidas - Coimas e penalidades por contra-ordenações				160 986,64 €	161 113,61 €	161 113,61 €		
01.5.2_R040299	Liquidações emitidas - Multas e penalidades diversas				76 579,18 €	77 398,77 €	77 398,77 €		
01.5.2_R050201	Liquidações emitidas - Bancos e outras instituições financeiras				248 574,42 €	248 574,42 €	248 574,42 €		
01.5.2_R051003	Liquidações emitidas - Habitações				367 032,36 €	371 179,78 €	371 179,78 €		
01.5.2_R051004	Liquidações emitidas - Edifícios				128 457,57 €	128 836,39 €	128 836,39 €		
01.5.2_R051099	Liquidações emitidas - Outros				1 557 540,95 €	2 001 385,28 €	2 001 385,28 €		
01.5.2_R06030101	Liquidações emitidas - Fundo de Equilíbrio Financeiro				13 442 167,18 €	13 442 167,18 €	13 442 167,18 €		
01.5.2_R06030102	Liquidações emitidas - Fundo Social Municipal				1 870 514,00 €	1 870 514,00 €	1 870 514,00 €		
01.5.2_R06030103	Liquidações emitidas - Participação fixa no IRS				2 720 816,00 €	2 720 816,00 €	2 720 816,00 €		
01.5.2_R06030106	Liquidações emitidas - Transferência de competências - Lei n.º 50/2018				8 765 853,76 €	8 793 742,76 €	8 793 742,76 €		
01.5.2_R06030107	Liquidações emitidas - Participação do IVA				247 431,00 €	247 431,00 €	247 431,00 €		
01.5.2_R06030108	Liquidações emitidas - Artigo 35º, nº 5 da Lei 73/2013				2 906 057,00 €	2 906 057,00 €	2 906 057,00 €		
01.5.2_R060306	Liquidações emitidas - Estado - Participação comunitária em projectos co-financiados				1 866 468,04 €	1 866 468,04 €	1 866 468,04 €		
01.5.2_R060801	Liquidações emitidas - Famílias				256 529,41 €	272 673,28 €	272 673,28 €		
01.5.2_R070199	Liquidações emitidas - Outros				4 823,95 €	4 823,95 €	4 823,95 €		
01.5.2_R070201	Liquidações emitidas - Aluguer de espaços e equipamentos				33,00 €	33,12 €	33,12 €		
01.5.2_R07020804	Liquidações emitidas - Serviços desportivos				270 059,89 €	277 500,69 €	277 500,69 €		
01.5.2_R07020902	Liquidações emitidas - Resíduos sólidos				3 364 949,81 €	3 365 776,48 €	3 365 776,48 €		
01.5.2_R07020907	Liquidações emitidas - Parques de estacionamento				301 629,02 €	459 455,50 €	459 455,50 €		
01.5.2_R07020999	Liquidações emitidas - Outros				12 559,89 €	12 792,22 €	12 792,22 €		
01.5.2_R070299	Liquidações emitidas - Outros				49 333,00 €	49 390,35 €	49 390,35 €		
01.5.2_R070302	Liquidações emitidas - Edifícios				50 737,92 €	50 737,92 €	50 737,92 €		
01.5.2_R070399	Liquidações emitidas - Outras				2 756,16 €	2 756,16 €	2 756,16 €		
01.5.2_R08019902	Liquidações emitidas - Indemnizações de estragos provocados por outrém em viaturas ou em qualsquer outros equipamentos pertencentes às autarqulas locais				46 840,66 €	47 686,18 €	47 686,18 €		
01.5.2_R08019999	Liquidações emitidas - Diversas				1 202 582,26 €	1 225 046,95 €	1 225 046,95 €		
01.5.2_R10030101	Liquidações emitidas - Fundo de Equilíbrio Financeiro				1 549 116,00 €	1 549 116,00 €	1 549 116,00 €		
01.5.2_R10030105	Liquidações emitidas - Artigo 35º, nº 5 da Lei 73/2013				2 941 196,82 €	3 081 755,94 €	3 081 755,94 €		
01.5.2_R100307	Liquidações emitidas - Estado - Participação comunitária em projectos co-financiados				3 965 314,01 €	3 965 314,01 €	3 965 314,01 €		
01.5.2_R100801	Liquidações emitidas - Famílias				85 500,00 €	85 500,00 €	85 500,00 €		
01.5.2_R160103	Liquidações emitidas - Na posse do serviço - Consignado				19 825 542,35 €	19 825 542,35 €	19 825 542,35 €		
01.5.3_R010202	Liquidações recebidas - Imposto municipal sobre imóveis			6 856 841,35 €		6 987 848,00 €	6 987 848,00 €		
01.5.3_R010203	Liquidações recebidas - Imposto único de circulação			2 215 975,57 €		2 222 364,30 €	2 222 364,30 €		
01.5.3_R01020401	Liquidações recebidas - Imposto municipal sobre as transações onerosas de imóveis – Artigo 14.º Lei 73/2013			6 426 234,94 €	16 782,92 €	6 764 307,60 €	6 764 307,60 €		
01.5.3_R01020402	Liquidações recebidas - Imposto municipal sobre as transações onerosas de imóveis – Artigo 14.º Lei 73/2013			537 001,42 €		537 001,42 €	537 001,42 €		
01.5.3_R010205	Liquidações recebidas - Derrama			2 511 583,03 €		2 511 583,03 €	2 511 583,03 €		
01.5.3_R04012301	Liquidações recebidas - Mercados e feiras			70 562,53 €		70 562,53 €	70 562,53 €		
01.5.3_R04012302	Liquidações recebidas - Loteamentos e obras			1 607 333,99 €	77 125,66 €	1 684 640,53 €	1 684 640,53 €		
01.5.3_R04012303	Liquidações recebidas - Ocupação da via pública			318 605,31 €		318 718,90 €	318 718,90 €		
01.5.3_R04012308	Liquidações recebidas - Taxa Municipal de Direitos de Passagem (TMDP)			29 937,56 €		29 937,56 €	29 937,56 €		
01.5.3_R0401239901	Liquidações recebidas - Taxa Depósito Ficha Técnica de Habitação (TDFTH)			3 394,50 €		3 394,50 €	3 394,50 €		
01.5.3_R0401239906	Liquidações recebidas - Publicidade			39 791,18 €	44,84 €	39 920,21 €	39 920,21 €		
01.5.3_R0401239909	Liquidações recebidas - Cemitérios			40 491,44 €		40 491,44 €	40 491,44 €		
01.5.3_R0401239999	Liquidações recebidas - Outras			858 541,61 €		858 573,71 €	858 573,71 €		
01.5.3_R040199	Liquidações recebidas - Taxas diversas			3 534,04 €		3 534,04 €	3 534,04 €		
01.5.3_R040201	Liquidações recebidas - Juros de mora			52 340,24 €		52 340,24 €	52 340,24 €		
01.5.3_R040204	Liquidações recebidas - Coimas e penalidades por contra-ordenações			159 764,65 €		159 824,65 €	159 824,65 €		
01.5.3_R040299	Liquidações recebidas - Multas e penalidades diversas			73 341,54 €		73 341,54 €	73 341,54 €		
01.5.3_R050201	Liquidações recebidas - Bancos e outras instituições financeiras			248 574,42 €		248 574,42 €	248 574,42 €		
01.5.3_R051003	Liquidações recebidas - Habitações			339 220,02 €		339 313,16 €	339 313,16 €		
01.5.3_R051004	Liquidações recebidas - Edifícios			126 412,94 €		126 412,94 €	126 412,94 €		
01.5.3_R051099	Liquidações recebidas - Outros			1 522 104,24 €		1 522 104,24 €	1 522 104,24 €		
01.5.3_R06030101	Liquidações recebidas - Fundo de Equilíbrio Financeiro			13 442 167,18 €		13 442 167,18 €	13 442 167,18 €		
01.5.3_R06030102	Liquidações recebidas - Fundo Social Municipal			1 870 514,00 €		1 870 514,00 €	1 870 514,00 €		
01.5.3_R06030103	Liquidações recebidas - Participação fixa no IRS			2 720 816,00 €		2 720 816,00 €	2 720 816,00 €		
01.5.3_R06030106	Liquidações recebidas - Transferência de competências - Lei n.º 50/2018			8 765 853,76 €	20 568,76 €	8 814 311,52 €	8 814 311,52 €		
01.5.3_R06030107	Liquidações recebidas - Participação do IVA			247 431,00 €		247 431,00 €	247 431,00 €		
01.5.3_R06030108	Liquidações recebidas - Artigo 35º, nº 5 da Lei 73/2013			2 906 057,00 €		2 906 057,00 €	2 906 057,00 €		
01.5.3_R060306	Liquidações recebidas - Estado - Participação comunitária em projectos co-financiados			1 866 468,04 €	11 900,00 €	1 878 368,04 €	1 878 368,04 €		
01.5.3_R060801	Liquidações recebidas - Famílias			257 377,14 €		259 992,44 €	259 992,44 €		
01.5.3_R070199	Liquidações recebidas - Outros			100 949,07 €		100 949,07 €	100 949,07 €		
01.5.3_R070201	Liquidações recebidas - Aluguer de espaços e equipamentos			33,00 €		33,00 €	33,00 €		
01.5.3_R07020804	Liquidações recebidas - Serviços desportivos			270 059,89 €		270 059,89 €	270 059,89 €		
01.5.3_R07020902	Liquidações recebidas - Resíduos sólidos			3 363 493,19 €		3 363 493,19 €	3 363 493,19 €		
01.5.3_R07020907	Liquidações recebidas - Parques de estacionamento			301 629,02 €		301 629,02 €	301 629,02 €		
01.5.3_R07020999	Liquidações recebidas - Outros			12 613,83 €		12 682,48 €	12 682,48 €		
01.5.3_R070299	Liquidações recebidas - Outros			26 070,12 €		26 070,12 €	26 070,12 €		
01.5.3_R070302	Liquidações recebidas - Edifícios			39 668,13 €		39 668,13 €	39 668,13 €		
01.5.3_R070399	Liquidações recebidas - Outras			2 672,64 €		2 672,64 €	2 672,64 €		
01.5.3_R08019902	Liquidações recebidas - Indemnizações de estragos provocados por outrém em viaturas ou em qualsquer outros equipamentos pertencentes às autarquias locais			46 840,66 €		46 840,66 €	46 840,66 €		
01.5.3_R08019999	Liquidações recebidas - Diversas			1 199 768,29 €		1 199 768,29 €	1 199 768,29 €		

CONTA LOCAL		SALDO INICIAL		MOVIMENTOS DO PERÍODO		MOVIMENTOS ACUMULADOS		SALDO FINAL	
Código	Designação	Débito	Crédito	Débito	Crédito	Débito	Crédito	Débito	Crédito
01.5.3_R10030101	Liquidações recebidas - Fundo de Equilíbrio Financeiro			1 549 116,00 €		1 549 116,00 €	1 549 116,00 €		
01.5.3_R10030105	Liquidações recebidas - Artigo 35º, nº 5 da Lei 73/2013			2 941 196,82 €		3 081 755,94 €	3 081 755,94 €		
01.5.3_R100307	Liquidações recebidas - Estado - Participação comunitária em projectos co-financiados			3 965 314,01 €	47 916,23 €	4 013 230,24 €	4 013 230,24 €		
01.5.3_R100801	Liquidações recebidas - Famílias			85 500,00 €		85 500,00 €	85 500,00 €		
01.5.3_R160103	Liquidações recebidas - Na posse do serviço - Consignado			19 825 542,35 €		19 825 542,35 €	19 825 542,35 €		
01.5.4_R04012301	Liquidações a transitar - Mercados e feiras			19 933,39 €		19 933,39 €		19 933,39 €	
01.5.4_R04012302	Liquidações a transitar - Loteamentos e obras			15 859,81 €		15 859,81 €		15 859,81 €	
01.5.4_R04012303	Liquidações a transitar - Ocupação da via pública			21 660,69 €		21 660,69 €		21 660,69 €	
01.5.4_R0401239906	Liquidações a transitar - Publicidade			12 314,75 €		12 314,75 €		12 314,75 €	
01.5.4_R0401239909	Liquidações a transitar - Cemitérios			1 411,09 €		1 411,09 €		1 411,09 €	
01.5.4_R0401239999	Liquidações a transitar - Outras			176 617,80 €		176 617,80 €		176 617,80 €	
01.5.4_R040201	Liquidações a transitar - Juros de mora			1 851 903,13 €		1 851 903,13 €		1 851 903,13 €	
01.5.4_R040202	Liquidações a transitar - Juros compensatórios			6,36 €		6,36 €		6,36 €	
01.5.4_R040204	Liquidações a transitar - Coimas e penalidades por contra-ordenações			3 746,37 €		3 746,37 €		3 746,37 €	
01.5.4_R040299	Liquidações a transitar - Multas e penalidades diversas			9 975,92 €		9 975,92 €		9 975,92 €	
01.5.4_R051003	Liquidações a transitar - Habitações			329 746,19 €		329 746,19 €		329 746,19 €	
01.5.4_R051004	Liquidações a transitar - Edifícios			9 190,24 €		9 190,24 €		9 190,24 €	
01.5.4_R051099	Liquidações a transitar - Outros			35 436,71 €		35 436,71 €		35 436,71 €	
01.5.4_R060801	Liquidações a transitar - Famílias			38 610,71 €		38 610,71 €		38 610,71 €	
01.5.4_R070201	Liquidações a transitar - Aluguer de espaços e equipamentos			6,00 €		6,00 €		6,00 €	
01.5.4_R07020902	Liquidações a transitar - Resíduos sólidos			284 131,48 €		284 131,48 €		284 131,48 €	
01.5.4_R07020999	Liquidações a transitar - Outros			13 021,80 €		13 021,80 €		13 021,80 €	
01.5.4_R070299	Liquidações a transitar - Outros			24 558,85 €		24 558,85 €		24 558,85 €	
01.5.4_R070302	Liquidações a transitar - Edifícios			34 981,62 €		34 981,62 €		34 981,62 €	
01.5.4_R070399	Liquidações a transitar - Outras			83,52 €		83,52 €		83,52 €	
01.5.4_R08019999	Liquidações a transitar - Diversas			8 054 101,57 €		8 054 101,57 €		8 054 101,57 €	
01.5.4_R130199	Liquidações a transitar - Outras			1 895 150,24 €		1 895 150,24 €		1 895 150,24 €	
01.6_R010202	Liquidações anuladas - Imposto municipal sobre imóveis			131 006,65 €	131 006,65 €	262 013,30 €	262 013,30 €		
01.6_R010203	Liquidações anuladas - Imposto único de circulação			6 388,73 €	6 388,73 €	12 777,46 €	12 777,46 €		
01.6_R01020401	Liquidações anuladas - Imposto municipal sobre as transações onerosas de imóveis – Artigo 14.º Lei 73/2013			338 072,66 €	338 072,66 €	676 145,32 €	676 145,32 €		
01.6_R04012301	Liquidações anuladas - Mercados e feiras			796,43 €	796,43 €	1 592,86 €	1 592,86 €		
01.6_R04012302	Liquidações anuladas - Loteamentos e obras			255 324,86 €	255 324,86 €	510 649,72 €	510 649,72 €		
01.6_R04012303	Liquidações anuladas - Ocupação da via pública			3 720,97 €	3 720,97 €	7 441,94 €	7 441,94 €		
01.6_R04012308	Liquidações anuladas - Taxa Municipal de Direitos de Passagem (TMDP)			2,77 €	2,77 €	5,54 €	5,54 €		
01.6_R0401239906	Liquidações anuladas - Publicidade			2 319,90 €	2 319,90 €	4 639,80 €	4 639,80 €		
01.6_R0401239909	Liquidações anuladas - Cemitérios			734,91 €	734,91 €	1 469,82 €	1 469,82 €		
01.6_R0401239999	Liquidações anuladas - Outras			311 897,80 €	311 897,80 €	623 795,60 €	623 795,60 €		
01.6_R040201	Liquidações anuladas - Juros de mora			733,34 €	733,34 €	1 466,68 €	1 466,68 €		
01.6_R040204	Liquidações anuladas - Coimas e penalidades por contra-ordenações			508,31 €	508,31 €	1 016,62 €	1 016,62 €		
01.6_R040299	Liquidações anuladas - Multas e penalidades diversas			11 299,59 €	11 299,59 €	22 599,18 €	22 599,18 €		
01.6_R051003	Liquidações anuladas - Habitações			10 176,50 €	10 176,50 €	20 353,00 €	20 353,00 €		
01.6_R051004	Liquidações anuladas - Edifícios			378,82 €	378,82 €	757,64 €	757,64 €		
01.6_R051099	Liquidações anuladas - Outros			443 844,33 €	443 844,33 €	887 688,66 €	887 688,66 €		
01.6_R06030106	Liquidações anuladas - Transferência de competências - Lei n.º 50/2018			48 457,76 €	48 457,76 €	96 915,52 €	96 915,52 €		
01.6_R060306	Liquidações anuladas - Estado - Participação comunitária em projectos co-financiados			11 900,00 €	11 900,00 €	23 800,00 €	23 800,00 €		
01.6_R060801	Liquidações anuladas - Famílias			16 143,87 €	16 143,87 €	32 287,74 €	32 287,74 €		
01.6_R070201	Liquidações anuladas - Aluguer de espaços e equipamentos			0,12 €	0,12 €	0,24 €	0,24 €		
01.6_R07020804	Liquidações anuladas - Serviços desportivos			7 440,80 €	7 440,80 €	14 881,60 €	14 881,60 €		
01.6_R07020902	Liquidações anuladas - Resíduos sólidos			932,41 €	932,41 €	1 864,82 €	1 864,82 €		
01.6_R07020907	Liquidações anuladas - Parques de estacionamento			157 826,48 €	157 826,48 €	315 652,96 €	315 652,96 €		
01.6_R07020999	Liquidações anuladas - Outros			232,33 €	232,33 €	464,66 €	464,66 €		
01.6_R070299	Liquidações anuladas - Outros			89,95 €	89,95 €	179,90 €	179,90 €		
01.6_R08019902	Liquidações anuladas - Indemnizações de estragos provocados por outrém em viaturas ou em quaisquer outros equipamentos pertencentes às autarquias locais			845,52 €	845,52 €	1 691,04 €	1 691,04 €		
01.6_R08019999	Liquidações anuladas - Diversas			22 623,83 €	22 623,83 €	45 247,66 €	45 247,66 €		
01.6_R10030105	Liquidações anuladas - Artigo 35º, nº 5 da Lei 73/2013			140 559,12 €	140 559,12 €	281 118,24 €	281 118,24 €		
01.6_R100307	Liquidações anuladas - Estado - Participação comunitária em projectos co-financiados			47 916,23 €	47 916,23 €	95 832,46 €	95 832,46 €		
01.6.1_R04012302	Liquidações transitadas anuladas - Loteamentos e obras				255 129,96 €	255 129,96 €	255 129,96 €		
01.6.1_R04012303	Liquidações transitadas anuladas - Ocupação da via pública				102,75 €	102,75 €	102,75 €		
01.6.1_R04012308	Liquidações transitadas anuladas - Taxa Municipal de Direitos de Passagem (TMDP)				1,23 €	1,23 €	1,23 €		
01.6.1_R0401239906	Liquidações transitadas anuladas - Publicidade				105,48 €	105,48 €	105,48 €		
01.6.1_R0401239999	Liquidações transitadas anuladas - Outras				971,01 €	971,01 €	971,01 €		
01.6.1_R040201	Liquidações transitadas anuladas - Juros de mora				17,57 €	17,57 €	17,57 €		
01.6.1_R040204	Liquidações transitadas anuladas - Coimas e penalidades por contra-ordenações				381,34 €	381,34 €	381,34 €		
01.6.1_R040299	Liquidações transitadas anuladas - Multas e penalidades diversas				10 480,00 €	10 480,00 €	10 480,00 €		
01.6.1_R051003	Liquidações transitadas anuladas - Habitações				6 029,08 €	6 029,08 €	6 029,08 €		
01.6.1_R06030106	Liquidações transitadas anuladas - Transferência de competências - Lei n.º 50/2018				20 568,76 €	20 568,76 €	20 568,76 €		
01.6.1_R060306	Liquidações transitadas anuladas - Estado - Participação comunitária em projectos co-financiados				11 900,00 €	11 900,00 €	11 900,00 €		
01.6.1_R07020902	Liquidações transitadas anuladas - Resíduos sólidos				105,74 €	105,74 €	105,74 €		
01.6.1_R070299	Liquidações transitadas anuladas - Outros				32,60 €	32,60 €	32,60 €		
01.6.1_R08019999	Liquidações transitadas anuladas - Diversas				159,14 €	159,14 €	159,14 €		
01.6.1_R100307	Liquidações transitadas anuladas - Estado - Participação comunitária em projectos co-financiados				47 916,23 €	47 916,23 €	47 916,23 €		
01.6.2_R010202	Liquidações emitidas anuladas - Imposto municipal sobre imóveis				131 006,65 €	131 006,65 €	131 006,65 €		
01.6.2_R010203	Liquidações emitidas anuladas - Imposto único de circulação				6 388,73 €	6 388,73 €	6 388,73 €		
01.6.2_R01020401	Liquidações emitidas anuladas - Imposto municipal sobre as transações onerosas de imóveis – Artigo 14.º Lei 73/2013				338 072,66 €	338 072,66 €	338 072,66 €		
01.6.2_R04012301	Liquidações emitidas anuladas - Mercados e feiras				796,43 €	796,43 €	796,43 €		

CONTA LOCAL		SALDO INICIAL		MOVIMENTOS DO PERÍODO		MOVIMENTOS ACUMULADOS		SALDO FINAL	
Código	Designação	Débito	Crédito	Débito	Crédito	Débito	Crédito	Débito	Crédito
01.6.2_R04012302	Liquidações emitidas anuladas - Loteamentos e obras				194,90 €	194,90 €	194,90 €		
01.6.2_R04012303	Liquidações emitidas anuladas - Ocupação da via pública				3 618,22 €	3 618,22 €	3 618,22 €		
01.6.2_R04012308	Liquidações emitidas anuladas - Taxa Municipal de Direitos de Passagem (TMDP)				1,54 €	1,54 €	1,54 €		
01.6.2_R0401239906	Liquidações emitidas anuladas - Publicidade				2 214,42 €	2 214,42 €	2 214,42 €		
01.6.2_R0401239909	Liquidações emitidas anuladas - Cemitérios				734,91 €	734,91 €	734,91 €		
01.6.2_R0401239999	Liquidações emitidas anuladas - Outras				310 926,79 €	310 926,79 €	310 926,79 €		
01.6.2_R040201	Liquidações emitidas anuladas - Juros de mora				715,77 €	715,77 €	715,77 €		
01.6.2_R040204	Liquidações emitidas anuladas - Coimas e penalidades por contra-ordenações				126,97 €	126,97 €	126,97 €		
01.6.2_R040299	Liquidações emitidas anuladas - Multas e penalidades diversas				819,59 €	819,59 €	819,59 €		
01.6.2_R051003	Liquidações emitidas anuladas - Habitações				4 147,42 €	4 147,42 €	4 147,42 €		
01.6.2_R051004	Liquidações emitidas anuladas - Edifícios				378,82 €	378,82 €	378,82 €		
01.6.2_R051099	Liquidações emitidas anuladas - Outros				443 844,33 €	443 844,33 €	443 844,33 €		
01.6.2_R06030106	Liquidações emitidas anuladas - Transferência de competências - Lei n.º 50/2018				27 889,00 €	27 889,00 €	27 889,00 €		
01.6.2_R060801	Liquidações emitidas anuladas - Famílias				16 143,87 €	16 143,87 €	16 143,87 €		
01.6.2_R070201	Liquidações emitidas anuladas - Aluguer de espaços e equipamentos				0,12 €	0,12 €	0,12 €		
01.6.2_R07020804	Liquidações emitidas anuladas - Serviços desportivos				7 440,80 €	7 440,80 €	7 440,80 €		
01.6.2_R07020902	Liquidações emitidas anuladas - Resíduos sólidos				826,67 €	826,67 €	826,67 €		
01.6.2_R07020907	Liquidações emitidas anuladas - Parques de estacionamento				157 826,48 €	157 826,48 €	157 826,48 €		
01.6.2_R07020999	Liquidações emitidas anuladas - Outros				232,33 €	232,33 €	232,33 €		
01.6.2_R070299	Liquidações emitidas anuladas - Outros				57,35 €	57,35 €	57,35 €		
01.6.2_R08019902	Liquidações emitidas anuladas - Indemnizações de estragos provocados por outrém em viaturas ou em quaisquer outros equipamentos pertencentes às autarquias locais				845,52 €	845,52 €	845,52 €		
01.6.2_R08019999	Liquidações emitidas anuladas - Diversas				22 464,69 €	22 464,69 €	22 464,69 €		
01.6.2_R10030105	Liquidações emitidas anuladas - Artigo 35º, nº 5 da Lei 73/2013				140 559,12 €	140 559,12 €	140 559,12 €		
01.6.3_R010202	Previsões por liquidar anuladas - Imposto municipal sobre imóveis			131 006,65 €		131 006,65 €	131 006,65 €		
01.6.3_R010203	Previsões por liquidar anuladas - Imposto único de circulação			6 388,73 €		6 388,73 €	6 388,73 €		
01.6.3_R01020401	Previsões por liquidar anuladas - Imposto municipal sobre as transações onerosas de imóveis – Artigo 14.º Lei 73/2013			338 072,66 €		338 072,66 €	338 072,66 €		
01.6.3_R04012301	Previsões por liquidar anuladas - Mercados e feiras			796,43 €		796,43 €	796,43 €		
01.6.3_R04012302	Previsões por liquidar anuladas - Loteamentos e obras			255 324,86 €		255 324,86 €	255 324,86 €		
01.6.3_R04012303	Previsões por liquidar anuladas - Ocupação da via pública			3 720,97 €		3 720,97 €	3 720,97 €		
01.6.3_R04012308	Previsões por liquidar anuladas - Taxa Municipal de Direitos de Passagem (TMDP)			2,77 €		2,77 €	2,77 €		
01.6.3_R0401239906	Previsões por liquidar anuladas - Publicidade			2 319,90 €		2 319,90 €	2 319,90 €		
01.6.3_R0401239909	Previsões por liquidar anuladas - Cemitérios			734,91 €		734,91 €	734,91 €		
01.6.3_R0401239999	Previsões por liquidar anuladas - Outras			311 897,80 €		311 897,80 €	311 897,80 €		
01.6.3_R040201	Previsões por liquidar anuladas - Juros de mora			733,34 €		733,34 €	733,34 €		
01.6.3_R040204	Previsões por liquidar anuladas - Coimas e penalidades por contra-ordenações			508,31 €		508,31 €	508,31 €		
01.6.3_R040299	Previsões por liquidar anuladas - Multas e penalidades diversas			11 299,59 €		11 299,59 €	11 299,59 €		
01.6.3_R051003	Previsões por liquidar anuladas - Habitações			10 176,50 €		10 176,50 €	10 176,50 €		
01.6.3_R051004	Previsões por liquidar anuladas - Edifícios			378,82 €		378,82 €	378,82 €		
01.6.3_R051099	Previsões por liquidar anuladas - Outros			443 844,33 €		443 844,33 €	443 844,33 €		
01.6.3_R06030106	Previsões por liquidar anuladas - Transferência de competências - Lei n.º 50/2018			48 457,76 €		48 457,76 €	48 457,76 €		
01.6.3_R060306	Previsões por liquidar anuladas - Estado - Participação comunitária em projectos co-financiados			11 900,00 €		11 900,00 €	11 900,00 €		
01.6.3_R060801	Previsões por liquidar anuladas - Famílias			16 143,87 €		16 143,87 €	16 143,87 €		
01.6.3_R070201	Previsões por liquidar anuladas - Aluguer de espaços e equipamentos			0,12 €		0,12 €	0,12 €		
01.6.3_R07020804	Previsões por liquidar anuladas - Serviços desportivos			7 440,80 €		7 440,80 €	7 440,80 €		
01.6.3_R07020902	Previsões por liquidar anuladas - Resíduos sólidos			932,41 €		932,41 €	932,41 €		
01.6.3_R07020907	Previsões por liquidar anuladas - Parques de estacionamento			157 826,48 €		157 826,48 €	**157 826,48 €**		
01.6.3_R07020999	Previsões por liquidar anuladas - Outros			232,33 €		232,33 €	**232,33 €**		
01.6.3_R070299	Previsões por liquidar anuladas - Outros			89,95 €		89,95 €	**89,95 €**		
01.6.3_R08019902	Previsões por liquidar anuladas - Indemnizações de estragos provocados por outrém em viaturas ou em quaisquer outros equipamentos pertencentes às autarquias locais			845,52 €		845,52 €	**845,52 €**		
01.6.3_R08019999	Previsões por liquidar anuladas - Diversas			22 623,83 €		22 623,83 €	**22 623,83 €**		
01.6.3_R10030105	Previsões por liquidar anuladas - Artigo 35º, nº 5 da Lei 73/2013			140 559,12 €		140 559,12 €	**140 559,12 €**		
01.6.3_R100307	Previsões por liquidar anuladas - Estado - Participação comunitária em projectos co-financiados			47 916,23 €		47 916,23 €	**47 916,23 €**		
01.7_R010202	Recebimentos - Imposto municipal sobre imóveis				6 856 841,35 €	6 987 848,00 €	**6 987 848,00 €**		
01.7_R010203	Recebimentos - Imposto único de circulação				2 215 975,57 €	2 222 364,30 €	**2 222 364,30 €**		
01.7_R01020401	Recebimentos - Imposto municipal sobre as transações onerosas de imóveis – Artigo 14.º Lei 73/2013			16 782,92 €	6 426 234,94 €	6 764 307,60 €	**6 764 307,60 €**		
01.7_R01020402	Recebimentos - Imposto municipal sobre as transações onerosas de imóveis – Artigo 14.º Lei 73/2013				537 001,42 €	537 001,42 €	537 001,42 €		
01.7_R010205	Recebimentos - Derrama				2 511 583,03 €	2 511 583,03 €	2 511 583,03 €		
01.7_R04012301	Recebimentos - Mercados e feiras				70 562,53 €	70 562,53 €	70 562,53 €		
01.7_R04012302	Recebimentos - Loteamentos e obras			**77 125,66 €**	1 607 333,99 €	1 684 640,53 €	1 684 640,53 €		
01.7_R04012303	Recebimentos - Ocupação da via pública				318 605,31 €	318 718,90 €	318 718,90 €		
01.7_R04012308	Recebimentos - Taxa Municipal de Direitos de Passagem (TMDP)				29 937,56 €	29 937,56 €	29 937,56 €		
01.7_R0401239901	Recebimentos - Taxa Depósito Ficha Técnica de Habitação (TDFTH)				3 394,50 €	3 394,50 €	3 394,50 €		
01.7_R0401239906	Recebimentos - Publicidade			**44,84 €**	39 791,18 €	39 920,21 €	39 920,21 €		
01.7_R0401239909	Recebimentos - Cemitérios				40 491,44 €	40 491,44 €	40 491,44 €		
01.7_R0401239999	Recebimentos - Outras				858 541,61 €	858 573,71 €	858 573,71 €		
01.7_R040199	Recebimentos - Taxas diversas				3 534,04 €	3 534,04 €	3 534,04 €		
01.7_R040201	Recebimentos - Juros de mora				52 340,24 €	52 340,24 €	52 340,24 €		
01.7_R040204	Recebimentos - Coimas e penalidades por contra-ordenações				159 764,65 €	159 824,65 €	159 824,65 €		
01.7_R040299	Recebimentos - Multas e penalidades diversas				73 341,54 €	73 341,54 €	73 341,54 €		
01.7_R050201	Recebimentos - Bancos e outras instituições financeiras				248 574,42 €	248 574,42 €	248 574,42 €		
01.7_R051003	Recebimentos - Habitações				339 220,02 €	339 313,16 €	339 313,16 €		

CONTA LOCAL		SALDO INICIAL		MOVIMENTOS DO PERÍODO		MOVIMENTOS ACUMULADOS		SALDO FINAL	
Código	Designação	Débito	Crédito	Débito	Crédito	Débito	Crédito	Débito	Crédito
01.7_R051004	Recebimentos - Edifícios				126 412,94 €	126 412,94 €	126 412,94 €		
01.7_R051099	Recebimentos - Outros				1 522 104,24 €	1 522 104,24 €	1 522 104,24 €		
01.7_R06030101	Recebimentos - Fundo de Equilíbrio Financeiro				13 442 167,18 €	13 442 167,18 €	13 442 167,18 €		
01.7_R06030102	Recebimentos - Fundo Social Municipal				1 870 514,00 €	1 870 514,00 €	1 870 514,00 €		
01.7_R06030103	Recebimentos - Participação fixa no IRS				2 720 816,00 €	2 720 816,00 €	2 720 816,00 €		
01.7_R06030106	Recebimentos - Transferência de competências - Lei n.º 50/2018			20 568,76 €	8 765 853,76 €	8 814 311,52 €	8 814 311,52 €		
01.7_R06030107	Recebimentos - Participação do IVA				247 431,00 €	247 431,00 €	247 431,00 €		
01.7_R06030108	Recebimentos - Artigo 35º, nº 5 da Lei 73/2013				2 906 057,00 €	2 906 057,00 €	2 906 057,00 €		
01.7_R060306	Recebimentos - Estado - Participação comunitária em projectos co-financiados			11 900,00 €	1 866 468,04 €	1 878 368,04 €	1 878 368,04 €		
01.7_R060801	Recebimentos - Famílias				257 377,14 €	259 992,44 €	259 992,44 €		
01.7_R070199	Recebimentos - Outros				100 949,07 €	100 949,07 €	100 949,07 €		
01.7_R070201	Recebimentos - Aluguer de espaços e equipamentos				33,00 €	33,00 €	33,00 €		
01.7_R07020804	Recebimentos - Serviços desportivos				270 059,89 €	270 059,89 €	270 059,89 €		
01.7_R07020902	Recebimentos - Resíduos sólidos				3 363 493,19 €	3 363 493,19 €	3 363 493,19 €		
01.7_R07020907	Recebimentos - Parques de estacionamento				301 629,02 €	301 629,02 €	301 629,02 €		
01.7_R07020999	Recebimentos - Outros				12 613,83 €	12 682,48 €	12 682,48 €		
01.7_R070299	Recebimentos - Outros				26 070,12 €	26 070,12 €	26 070,12 €		
01.7_R070302	Recebimentos - Edifícios				39 668,13 €	39 668,13 €	39 668,13 €		
01.7_R070399	Recebimentos - Outras				2 672,64 €	2 672,64 €	2 672,64 €		
01.7_R08019902	Recebimentos - Indemnizações de estragos provocados por outrém em viaturas ou em quaisquer outros equipamentos pertencentes às autarquias locais				46 840,66 €	46 840,66 €	46 840,66 €		
01.7_R08019999	Recebimentos - Diversas				1 199 768,29 €	1 199 768,29 €	1 199 768,29 €		
01.7_R10030101	Recebimentos - Fundo de Equilíbrio Financeiro				1 549 116,00 €	1 549 116,00 €	1 549 116,00 €		
01.7_R10030105	Recebimentos - Artigo 35º, nº 5 da Lei 73/2013				2 941 196,82 €	3 081 755,94 €	3 081 755,94 €		
01.7_R100307	Recebimentos - Estado - Participação comunitária em projectos co-financiados			47 916,23 €	3 965 314,01 €	4 013 230,24 €	4 013 230,24 €		
01.7_R100801	Recebimentos - Famílias				85 500,00 €	85 500,00 €	85 500,00 €		
01.7_R160103	Recebimentos - Na posse do serviço - Consignado				19 825 542,35 €	19 825 542,35 €	19 825 542,35 €		
01.7.1_R010202	Recebimentos do período - Imposto municipal sobre imóveis				6 856 841,35 €	6 987 848,00 €	6 987 848,00 €		
01.7.1_R010203	Recebimentos do período - Imposto único de circulação				2 215 975,57 €	2 222 364,30 €	2 222 364,30 €		
01.7.1_R01020401	Recebimentos do período - Imposto municipal sobre as transações onerosas de imóveis – Artigo 14.º Lei 73/2013			16 782,92 €	6 426 234,94 €	6 764 307,60 €	6 764 307,60 €		
01.7.1_R01020402	Recebimentos do período - Imposto municipal sobre as transações onerosas de imóveis – Artigo 14.º Lei 73/2013				537 001,42 €	537 001,42 €	537 001,42 €		
01.7.1_R010205	Recebimentos do período - Derrama				2 511 583,03 €	2 511 583,03 €	2 511 583,03 €		
01.7.1_R04012301	Recebimentos do período - Mercados e feiras				68 784,84 €	68 784,84 €	68 784,84 €		
01.7.1_R04012302	Recebimentos do período - Loteamentos e obras				1 607 333,99 €	1 607 443,67 €	1 607 443,67 €		
01.7.1_R04012303	Recebimentos do período - Ocupação da via pública				316 498,74 €	316 509,58 €	316 509,58 €		
01.7.1_R04012308	Recebimentos do período - Taxa Municipal de Direitos de Passagem (TMDP)				29 937,56 €	29 937,56 €	29 937,56 €		
01.7.1_R0401239901	Recebimentos do período - Taxa Depósito Ficha Técnica de Habitação (TDFTH)				3 394,50 €	3 394,50 €	3 394,50 €		
01.7.1_R0401239906	Recebimentos do período - Publicidade				39 791,18 €	39 829,89 €	39 829,89 €		
01.7.1_R0401239909	Recebimentos do período - Cemitérios				40 253,24 €	40 253,24 €	40 253,24 €		
01.7.1_R0401239999	Recebimentos do período - Outras				855 257,51 €	855 289,61 €	855 289,61 €		
01.7.1_R040199	Recebimentos do período - Taxas diversas				3 510,68 €	3 510,68 €	3 510,68 €		
01.7.1_R040201	Recebimentos do período - Juros de mora				52 307,87 €	52 307,87 €	52 307,87 €		
01.7.1_R040204	Recebimentos do período - Coimas e penalidades por contra-ordenações				159 764,65 €	159 824,65 €	159 824,65 €		
01.7.1_R040299	Recebimentos do período - Multas e penalidades diversas				73 341,54 €	73 341,54 €	73 341,54 €		
01.7.1_R050201	Recebimentos do período - Bancos e outras instituições financeiras				248 574,42 €	248 574,42 €	248 574,42 €		
01.7.1_R051003	Recebimentos do período - Habitações				306 620,61 €	306 734,20 €	306 713,75 €	20,45 €	
01.7.1_R051004	Recebimentos do período - Edifícios				122 717,06 €	122 717,06 €	122 717,06 €		
01.7.1_R051099	Recebimentos do período - Outros				1 522 104,24 €	1 522 104,24 €	1 522 104,24 €		
01.7.1_R06030101	Recebimentos do período - Fundo de Equilíbrio Financeiro				13 442 167,18 €	13 442 167,18 €	13 442 167,18 €		
01.7.1_R06030102	Recebimentos do período - Fundo Social Municipal				1 870 514,00 €	1 870 514,00 €	1 870 514,00 €		
01.7.1_R06030103	Recebimentos do período - Participação fixa no IRS				2 720 816,00 €	2 720 816,00 €	2 720 816,00 €		
01.7.1_R06030106	Recebimentos do período - Transferência de competências - Lei n.º 50/2018				8 765 853,76 €	8 793 742,76 €	8 793 742,76 €		
01.7.1_R06030107	Recebimentos do período - Participação do IVA				247 431,00 €	247 431,00 €	247 431,00 €		
01.7.1_R06030108	Recebimentos do período - Artigo 35º, nº 5 da Lei 73/2013				2 906 057,00 €	2 906 057,00 €	2 906 057,00 €		
01.7.1_R060306	Recebimentos do período - Estado - Participação comunitária em projectos co-financiados				1 866 468,04 €	1 866 468,04 €	1 866 468,04 €		
01.7.1_R060801	Recebimentos do período - Famílias				255 917,01 €	258 532,31 €	258 532,31 €		
01.7.1_R070199	Recebimentos do período - Outros				4 823,95 €	4 823,95 €	4 823,95 €		
01.7.1_R070201	Recebimentos do período - Aluguer de espaços e equipamentos				33,00 €	33,00 €	33,00 €		
01.7.1_R07020804	Recebimentos do período - Serviços desportivos				270 059,89 €	270 059,89 €	270 059,89 €		
01.7.1_R07020902	Recebimentos do período - Resíduos sólidos				3 363 187,39 €	3 363 187,39 €	3 363 187,39 €		
01.7.1_R07020907	Recebimentos do período - Parques de estacionamento				301 629,02 €	301 629,02 €	301 629,02 €		
01.7.1_R07020999	Recebimentos do período - Outros				12 559,89 €	12 628,54 €	12 628,54 €		
01.7.1_R070299	Recebimentos do período - Outros				26 070,12 €	26 070,12 €	26 070,12 €		
01.7.1_R070302	Recebimentos do período - Edifícios				39 668,13 €	39 668,13 €	39 668,13 €		
01.7.1_R070399	Recebimentos do período - Outras				2 672,64 €	2 672,64 €	2 672,64 €		
01.7.1_R08019902	Recebimentos do período - Indemnizações de estragos provocados por outrém em viaturas ou em quaisquer outros equipamentos pertencentes às autarquias locais				46 840,66 €	46 840,66 €	46 840,66 €		
01.7.1_R08019999	Recebimentos do período - Diversas				1 153 259,74 €	1 153 259,74 €	1 153 259,74 €		
01.7.1_R10030101	Recebimentos do período - Fundo de Equilíbrio Financeiro				1 549 116,00 €	1 549 116,00 €	1 549 116,00 €		
01.7.1_R10030105	Recebimentos do período - Artigo 35º, nº 5 da Lei 73/2013				2 941 196,82 €	3 081 755,94 €	3 081 755,94 €		
01.7.1_R100307	Recebimentos do período - Estado - Participação comunitária em projectos co-financiados				3 965 314,01 €	3 965 314,01 €	3 965 314,01 €		
01.7.1_R100801	Recebimentos do período - Famílias				85 500,00 €	85 500,00 €	85 500,00 €		
01.7.1_R160103	Recebimentos do período - Na posse do serviço - Consignado				19 825 542,35 €	19 825 542,35 €	19 825 542,35 €		
01.7.2_R04012301	Recebimentos de períodos findos - Mercados e feiras				1 777,69 €	1 777,69 €	1 777,69 €		
01.7.2_R04012302	Recebimentos de períodos findos - Loteamentos e obras			77 125,66 €		77 196,86 €	77 196,86 €		
01.7.2_R04012303	Recebimentos de períodos findos - Ocupação da via pública				2 106,57 €	2 209,32 €	2 209,32 €		
01.7.2_R0401239906	Recebimentos de períodos findos - Publicidade			44,84 €		90,32 €	90,32 €		
01.7.2_R0401239909	Recebimentos de períodos findos - Cemitérios				238,20 €	238,20 €	238,20 €		
01.7.2_R0401239999	Recebimentos de períodos findos - Outras				3 284,10 €	3 284,10 €	3 284,10 €		

CONTA LOCAL		SALDO INICIAL		MOVIMENTOS DO PERÍODO		MOVIMENTOS ACUMULADOS		SALDO FINAL	
Código	Designação	Débito	Crédito	Débito	Crédito	Débito	Crédito	Débito	Crédito
01.7.2_R040199	Recebimentos de períodos findos - Taxas diversas				23,36 €	23,36 €	23,36 €		
01.7.2_R040201	Recebimentos de períodos findos - Juros de mora				32,37 €	32,37 €	32,37 €		
01.7.2_R051003	Recebimentos de períodos findos - Habitações				32 599,41 €	32 578,96 €	32 599,41 €		20,45 €
01.7.2_R051004	Recebimentos de períodos findos - Edifícios				3 695,88 €	3 695,88 €	3 695,88 €		
01.7.2_R06030106	Recebimentos de períodos findos - Transferência de competências - Lei n.º 50/2018			20 568,76 €		20 568,76 €	20 568,76 €		
01.7.2_R060306	Recebimentos de períodos findos - Estado - Participação comunitária em projectos co-financiados			11 900,00 €		11 900,00 €	11 900,00 €		
01.7.2_R060801	Recebimentos de períodos findos - Famílias				1 460,13 €	1 460,13 €	1 460,13 €		
01.7.2_R070199	Recebimentos de períodos findos - Outros				96 125,12 €	96 125,12 €	96 125,12 €		
01.7.2_R07020902	Recebimentos de períodos findos - Resíduos sólidos				305,80 €	305,80 €	305,80 €		
01.7.2_R07020999	Recebimentos de períodos findos - Outros				53,94 €	53,94 €	53,94 €		
01.7.2_R08019999	Recebimentos de períodos findos - Diversas				46 508,55 €	46 508,55 €	46 508,55 €		
01.7.2_R100307	Recebimentos de períodos findos - Estado - Participação comunitária em projectos co-financiados			47 916,23 €		47 916,23 €	47 916,23 €		
01.8_R010202	Reembolsos e restituições - Imposto municipal sobre imóveis			131 006,65 €	131 006,65 €	262 013,30 €	262 013,30 €		
01.8_R010203	Reembolsos e restituições - Imposto único de circulação			6 388,73 €	6 388,73 €	12 777,46 €	12 777,46 €		
01.8_R01020401	Reembolsos e restituições - Imposto municipal sobre as transações onerosas de imóveis – Artigo 14.º Lei 73/2013			338 072,66 €	338 072,66 €	676 145,32 €	676 145,32 €		
01.8_R04012302	Reembolsos e restituições - Loteamentos e obras			77 306,54 €	77 306,54 €	154 613,08 €	154 613,08 €		
01.8_R04012303	Reembolsos e restituições - Ocupação da via pública			113,59 €	113,59 €	227,18 €	227,18 €		
01.8_R0401239906	Reembolsos e restituições - Publicidade			129,03 €	129,03 €	258,06 €	258,06 €		
01.8_R0401239999	Reembolsos e restituições - Outras			32,10 €	32,10 €	64,20 €	64,20 €		
01.8_R040204	Reembolsos e restituições - Coimas e penalidades por contra-ordenações			60,00 €	60,00 €	120,00 €	120,00 €		
01.8_R051003	Reembolsos e restituições - Habitações			93,14 €	93,14 €	186,28 €	186,28 €		
01.8_R06030106	Reembolsos e restituições - Transferência de competências - Lei n.º 50/2018			48 457,76 €	48 457,76 €	96 915,52 €	96 915,52 €		
01.8_R060306	Reembolsos e restituições - Estado - Participação comunitária em projectos co-financiados			11 900,00 €	11 900,00 €	23 800,00 €	23 800,00 €		
01.8_R060801	Reembolsos e restituições - Famílias			2 615,30 €	2 615,30 €	5 230,60 €	5 230,60 €		
01.8_R07020999	Reembolsos e restituições - Outros			68,65 €	68,65 €	137,30 €	137,30 €		
01.8_R10030105	Reembolsos e restituições - Artigo 35º, nº 5 da Lei 73/2013			140 559,12 €	140 559,12 €	281 118,24 €	281 118,24 €		
01.8_R100307	Reembolsos e restituições - Estado - Participação comunitária em projectos co-financiados			47 916,23 €	47 916,23 €	95 832,46 €	95 832,46 €		
01.8.1_R010202	Reembolsos e restituições emitidos - Imposto municipal sobre imóveis			131 006,65 €		131 006,65 €	131 006,65 €		
01.8.1_R010203	Reembolsos e restituições emitidos - Imposto único de circulação			6 388,73 €		6 388,73 €	6 388,73 €		
01.8.1_R01020401	Reembolsos e restituições emitidos - Imposto municipal sobre as transações onerosas de imóveis – Artigo 14.º Lei 73/2013			338 072,66 €		338 072,66 €	338 072,66 €		
01.8.1_R04012302	Reembolsos e restituições emitidos - Loteamentos e obras			77 306,54 €		77 306,54 €	77 306,54 €		
01.8.1_R04012303	Reembolsos e restituições emitidos - Ocupação da via pública			113,59 €		113,59 €	113,59 €		
01.8.1_R0401239906	Reembolsos e restituições emitidos - Publicidade			129,03 €		129,03 €	129,03 €		
01.8.1_R0401239999	Reembolsos e restituições emitidos - Outras			32,10 €		32,10 €	32,10 €		
01.8.1_R040204	Reembolsos e restituições emitidos - Coimas e penalidades por contra-ordenações			60,00 €		60,00 €	60,00 €		
01.8.1_R051003	Reembolsos e restituições emitidos - Habitações			93,14 €		93,14 €	93,14 €		
01.8.1_R06030106	Reembolsos e restituições emitidos - Transferência de competências - Lei n.º 50/2018			48 457,76 €		48 457,76 €	48 457,76 €		
01.8.1_R060306	Reembolsos e restituições emitidos - Estado - Participação comunitária em projectos co-financiados			11 900,00 €		11 900,00 €	11 900,00 €		
01.8.1_R060801	Reembolsos e restituições emitidos - Famílias			2 615,30 €		2 615,30 €	2 615,30 €		
01.8.1_R07020999	Reembolsos e restituições emitidos - Outros			68,65 €		68,65 €	68,65 €		
01.8.1_R10030105	Reembolsos e restituições emitidos - Artigo 35º, nº 5 da Lei 73/2013			140 559,12 €		140 559,12 €	140 559,12 €		
01.8.1_R100307	Reembolsos e restituições emitidos - Estado - Participação comunitária em projectos co-financiados			47 916,23 €		47 916,23 €	47 916,23 €		
01.8.2_R010202	Reembolsos e restituições pagos - Imposto municipal sobre imóveis				131 006,65 €	131 006,65 €	131 006,65 €		
01.8.2_R010203	Reembolsos e restituições pagos - Imposto único de circulação				6 388,73 €	6 388,73 €	6 388,73 €		
01.8.2_R01020401	Reembolsos e restituições pagos - Imposto municipal sobre as transações onerosas de imóveis – Artigo 14.º Lei 73/2013				338 072,66 €	338 072,66 €	338 072,66 €		
01.8.2_R04012302	Reembolsos e restituições pagos - Loteamentos e obras				77 306,54 €	77 306,54 €	77 306,54 €		
01.8.2_R04012303	Reembolsos e restituições pagos - Ocupação da via pública				113,59 €	113,59 €	113,59 €		
01.8.2_R0401239906	Reembolsos e restituições pagos - Publicidade				129,03 €	129,03 €	129,03 €		
01.8.2_R0401239999	Reembolsos e restituições pagos - Outras				32,10 €	32,10 €	32,10 €		
01.8.2_R040204	Reembolsos e restituições pagos - Coimas e penalidades por contra-ordenações				60,00 €	60,00 €	60,00 €		
01.8.2_R051003	Reembolsos e restituições pagos - Habitações				93,14 €	93,14 €	93,14 €		
01.8.2_R06030106	Reembolsos e restituições pagos - Transferência de competências - Lei n.º 50/2018				48 457,76 €	48 457,76 €	48 457,76 €		
01.8.2_R060306	Reembolsos e restituições pagos - Estado - Participação comunitária em projectos co-financiados				11 900,00 €	11 900,00 €	11 900,00 €		
01.8.2_R060801	Reembolsos e restituições pagos - Famílias				2 615,30 €	2 615,30 €	2 615,30 €		
01.8.2_R07020999	Reembolsos e restituições pagos - Outros				68,65 €	68,65 €	68,65 €		
01.8.2_R10030105	Reembolsos e restituições pagos - Artigo 35º, nº 5 da Lei 73/2013				140 559,12 €	140 559,12 €	140 559,12 €		
01.8.2_R100307	Reembolsos e restituições pagos - Estado - Participação comunitária em projectos co-financiados				47 916,23 €	47 916,23 €	47 916,23 €		
02_D010101	Despesa do período corrente - Titulares de órgãos de soberania e membros de órgãos autárquicos			1 170 310,78 €	1 178 369,21 €	2 943 169,63 €	2 951 228,06 €		8 058,43 €
02_D010102	Despesa do período corrente - Órgãos sociais			1 000,00 €	1 000,00 €	5 000,00 €	5 000,00 €		
02_D01010401	Despesa do período corrente - Pessoal em funções			39 453 925,21 €	39 668 674,73 €	97 720 907,73 €	97 935 657,25 €		214 749,52 €
02_D01010402	Despesa do período corrente - Alterações obrigatórias de posicionamento remuneratório			780 395,92 €	780 395,92 €	2 078 798,64 €	2 078 798,64 €		
02_D01010403	Despesa do período corrente - Alterações facultativas de posicionamento remuneratório			29 000,00 €	29 000,00 €	237 000,00 €	237 000,00 €		
02_D01010404	Despesa do período corrente - Recrutamento de Pessoal para novos postos de trabalho			790 520,31 €	793 886,72 €	2 605 903,74 €	2 609 270,15 €		3 366,41 €
02_D01010601	Despesa do período corrente - Pessoal em funções			4 352 328,13 €	4 361 563,25 €	10 787 167,29 €	10 796 402,41 €		9 235,12 €

CONTA LOCAL		SALDO INICIAL		MOVIMENTOS DO PERÍODO		MOVIMENTOS ACUMULADOS		SALDO FINAL	
Código	Designação	Débito	Crédito	Débito	Crédito	Débito	Crédito	Débito	Crédito
02_D01010604	Despesa do período corrente - Recrutamento de Pessoal para novos postos de trabalho			637 676,05 €	639 890,79 €	3 266 822,05 €	3 269 036,79 €		2 214,74 €
02_D010107	Despesa do período corrente - Pessoal em regime de tarefa ou avença			2 387 234,47 €	2 393 949,33 €	6 856 216,47 €	6 862 931,33 €		6 714,86 €
02_D010108	Despesa do período corrente - Pessoal a aguardar aposentação			142 279,12 €	142 851,43 €	355 139,19 €	355 711,50 €		572,31 €
02_D010109	Despesa do período corrente - Pessoal em qualquer outra situação			640 670,73 €	644 837,22 €	1 754 612,76 €	1 758 779,25 €		4 166,49 €
02_D010111	Despesa do período corrente - Representação			596 055,22 €	599 963,21 €	1 507 505,09 €	1 511 413,08 €		3 907,99 €
02_D010113	Despesa do período corrente - Subsídio de refeição			4 585 478,04 €	4 589 977,14 €	14 338 591,68 €	14 343 090,78 €		4 499,10 €
02_D010114	Despesa do período corrente - Subsídios de férias e de Natal			7 859 267,03 €	7 859 674,22 €	20 206 840,74 €	20 207 247,93 €		407,19 €
02_D010115	Despesa do período corrente - Remunerações por doença e maternidade/paternidade			128 971,54 €	129 245,36 €	345 867,48 €	346 141,30 €		273,82 €
02_D010202	Despesa do período corrente - Horas extraordinárias			1 011 824,61 €	1 014 330,28 €	2 425 765,50 €	2 428 271,17 €		2 505,67 €
02_D010204	Despesa do período corrente - Ajudas de custo			71 693,86 €	71 693,86 €	218 564,62 €	218 564,62 €		
02_D010205	Despesa do período corrente - Abono para falhas			92 121,57 €	92 229,72 €	264 526,94 €	264 635,09 €		108,15 €
02_D010210	Despesa do período corrente - Subsídio de trabalho nocturno			31 557,73 €	31 656,83 €	105 687,41 €	105 786,51 €		99,10 €
02_D010211	Despesa do período corrente - Subsídio de turno			295 939,87 €	297 021,11 €	790 177,89 €	791 259,13 €		1 081,24 €
02_D010212	Despesa do período corrente - Indemnizações por cessação de funções			67 699,32 €	67 699,32 €	282 566,44 €	282 566,44 €		
02_D01021301	Despesa do período corrente - Prémios de desempenho			500,00 €	500,00 €	4 500,00 €	4 500,00 €		
02_D01021302	Despesa do período corrente - Outros			68 655,89 €	71 508,47 €	247 638,33 €	250 490,91 €		2 852,58 €
02_D01021303	Despesa do período corrente - Senhas de Presença			151 543,42 €	161 027,38 €	475 567,94 €	485 051,90 €		9 483,96 €
02_D010302	Despesa do período corrente - Outros encargos com a saúde			100 000,00 €	100 000,00 €	900 000,00 €	900 000,00 €		
02_D010303	Despesa do período corrente - Subsídio familiar a crianças e jovens			82 836,92 €	82 836,92 €	252 945,64 €	252 945,64 €		
02_D010304	Despesa do período corrente - Outras prestações familiares			75 112,15 €	75 112,15 €	241 704,05 €	241 704,05 €		
02_D01030501	Despesa do período corrente - Assistência na doença dos funcionários públicos (ADSE)			132 825,00 €	132 825,00 €	935 615,00 €	935 615,00 €		
02_D0103050201	Despesa do período corrente - Caixa Geral de Aposentações			5 839 818,80 €	5 839 818,80 €	14 999 939,60 €	14 999 939,60 €		
02_D0103050202	Despesa do período corrente - Segurança social - Regime geral			7 721 295,94 €	7 721 295,94 €	19 083 739,42 €	19 083 739,42 €		
02_D010306	Despesa do período corrente - Acidentes em serviço e doenças profissionais			21 957,69 €	22 552,69 €	82 866,15 €	83 461,15 €		595,00 €
02_D01030901	Despesa do período corrente - Seguros de acidentes no trabalho e doenças profissionais			743 513,08 €	763 820,28 €	1 982 341,93 €	2 002 649,13 €		20 307,20 €
02_D01031001	Despesa do período corrente - Eventualidade Maternidade, paternidade e adopção			500,00 €	500,00 €	4 500,00 €	4 500,00 €		
02_D020101	Despesa do período corrente - Matérias-primas e subsidiárias			2 500 576,98 €	2 766 078,51 €	6 589 774,40 €	6 855 275,93 €		265 501,53 €
02_D02010201	Despesa do período corrente - Gasolina			246 787,00 €	270 755,23 €	669 779,08 €	693 747,31 €		23 968,23 €
02_D02010202	Despesa do período corrente - Gasóleo			484 423,57 €	527 762,27 €	1 333 041,55 €	1 376 380,25 €		43 338,70 €
02_D02010299	Despesa do período corrente - Outros			288 353,49 €	336 473,78 €	734 183,31 €	782 303,60 €		48 120,29 €
02_D020105	Despesa do período corrente - Alimentação - Refeições confeccionadas			16 874 881,91 €	17 415 086,00 €	47 184 137,35 €	47 724 341,44 €		540 204,09 €
02_D020107	Despesa do período corrente - Vestuário e artigos pessoais			108 733,55 €	112 628,16 €	327 181,16 €	331 075,77 €		3 894,61 €
02_D020108	Despesa do período corrente - Material de escritório			380 058,99 €	398 703,56 €	1 150 813,86 €	1 169 458,43 €		18 644,57 €
02_D020109	Despesa do período corrente - Produtos químicos e farmacêuticos			920 480,24 €	1 077 333,86 €	2 785 092,76 €	2 941 946,38 €		156 853,62 €
02_D020115	Despesa do período corrente - Prémios, condecorações e ofertas			3 405 421,02 €	3 584 847,98 €	8 974 559,80 €	9 153 986,76 €		179 426,96 €
02_D020117	Despesa do período corrente - Ferramentas e utensílios			44 981,84 €	45 622,66 €	208 719,98 €	209 360,80 €		640,82 €
02_D020120	Despesa do período corrente - Material de educação, cultura e recreio			449 813,23 €	469 073,71 €	1 114 765,08 €	1 134 025,56 €		19 260,48 €
02_D020121	Despesa do período corrente - Outros bens			1 102 990,89 €	1 234 466,07 €	3 424 486,50 €	3 555 961,68 €		131 475,18 €
02_D020201	Despesa do período corrente - Encargos das instalações			16 776 398,92 €	17 260 107,46 €	41 554 915,65 €	42 038 624,19 €		483 708,54 €
02_D020202	Despesa do período corrente - Limpeza e higiene			5 847 879,96 €	6 263 551,38 €	15 872 156,68 €	16 287 828,10 €		415 671,42 €
02_D020203	Despesa do período corrente - Conservação de bens			1 863 186,87 €	2 053 033,37 €	4 610 185,93 €	4 800 032,43 €		189 846,50 €
02_D020204	Despesa do período corrente - Locação de edifícios			1 045 324,56 €	1 049 057,56 €	2 938 050,26 €	2 941 783,26 €		3 733,00 €
02_D020208	Despesa do período corrente - Locação de outros bens			3 307 144,59 €	3 535 912,86 €	8 582 003,90 €	8 810 772,17 €		228 768,27 €
02_D020209	Despesa do período corrente - Comunicações			763 085,56 €	916 259,63 €	1 958 678,92 €	2 111 852,99 €		153 174,07 €
02_D020210	Despesa do período corrente - Transportes			13 014 485,70 €	14 366 529,30 €	34 457 907,35 €	35 809 950,95 €		1 352 043,60 €
02_D020211	Despesa do período corrente - Representação dos serviços			420 165,55 €	489 679,95 €	1 199 518,37 €	1 269 032,77 €		69 514,40 €
02_D020212	Despesa do período corrente - Seguros			1 041 564,86 €	1 077 149,17 €	2 678 868,48 €	2 714 452,79 €		35 584,31 €
02_D020213	Despesa do período corrente - Deslocações e estadas			646 448,36 €	657 972,47 €	2 129 345,42 €	2 140 869,53 €		11 524,11 €
02_D020214	Despesa do período corrente - Estudos, pareceres, projectos e consultadoria			3 045 870,56 €	3 714 263,10 €	7 764 742,58 €	8 433 135,12 €		668 392,54 €
02_D020215	Despesa do período corrente - Formação			78 764,17 €	79 604,77 €	322 267,77 €	323 108,37 €		840,60 €
02_D020216	Despesa do período corrente - Seminários, exposições e similares			21 000,00 €	21 000,00 €	105 000,00 €	105 000,00 €		
02_D020217	Despesa do período corrente - Publicidade			849 224,00 €	935 002,00 €	2 556 596,22 €	2 642 374,22 €		85 778,00 €
02_D020218	Despesa do período corrente - Vigilância e segurança			2 185 262,19 €	2 301 396,51 €	6 086 834,41 €	6 202 968,73 €		116 134,32 €
02_D020219	Despesa do período corrente - Assistência técnica			3 163 895,80 €	3 369 137,35 €	8 048 994,21 €	8 254 235,76 €		205 241,55 €
02_D020220	Despesa do período corrente - Outros trabalhos especializados			44 810 003,56 €	46 830 333,17 €	118 548 706,16 €	120 569 035,77 €		2 020 329,61 €
02_D020224	Despesa do período corrente - Encargos de cobrança de receitas			1 643 409,28 €	1 643 409,28 €	3 915 288,32 €	3 915 288,32 €		
02_D020225	Despesa do período corrente - Outros serviços			6 608 258,01 €	6 697 167,45 €	17 425 759,36 €	17 514 668,80 €		88 909,44 €
02_D03010302	Despesa do período corrente - Empréstimos de médio e longo prazos			1 608 390,46 €	1 608 390,46 €	5 358 621,40 €	5 358 621,40 €		
02_D03010502	Despesa do período corrente - Empréstimos de médio e longo prazos			5 000,00 €	5 000,00 €	25 000,00 €	25 000,00 €		
02_D030601	Despesa do período corrente - Outros encargos financeiros			214 248,26 €	223 269,63 €	562 290,84 €	571 312,21 €		9 021,37 €
02_D040305	Despesa do período corrente - Serviços e fundos autónomos			178 000,00 €	178 000,00 €	654 000,00 €	654 000,00 €		
02_D04050102	Despesa do período corrente - Freguesias			3 560 629,20 €	3 567 529,20 €	9 714 986,80 €	9 721 886,80 €		6 900,00 €
02_D04050104	Despesa do período corrente - Associações de municípios			1 225 918,41 €	1 497 051,25 €	3 739 339,18 €	4 010 472,02 €		271 132,84 €
02_D04050108	Despesa do período corrente - Outros			105 000,00 €	105 000,00 €	1 111 832,40 €	1 111 832,40 €		
02_D040701	Despesa do período corrente - Instituições sem fins lucrativos			17 961 579,31 €	18 051 330,49 €	44 646 774,51 €	44 736 525,69 €		89 751,18 €
02_D04080201	Despesa do período corrente - Programas ocupacionais			1 667 491,78 €	1 683 745,89 €	4 094 983,56 €	4 111 237,67 €		16 254,11 €
02_D04080202	Despesa do período corrente - Outras			1 747 079,08 €	1 770 755,72 €	5 698 381,28 €	5 722 057,92 €		23 676,64 €
02_D06020305	Despesa do período corrente - Outras			9 116 452,31 €	9 317 989,57 €	21 808 171,54 €	22 009 708,80 €		201 537,26 €

CONTA LOCAL		SALDO INICIAL		MOVIMENTOS DO PERÍODO		MOVIMENTOS ACUMULADOS		SALDO FINAL	
Código	Designação	Débito	Crédito	Débito	Crédito	Débito	Crédito	Débito	Crédito
02_D070101	Despesa do período corrente - Terrenos			19 699 439,10 €	19 915 529,25 €	46 253 053,24 €	46 469 143,39 €		216 090,15 €
02_D070102	Despesa do período corrente - Aquisição			106 000,00 €	106 000,00 €	530 000,00 €	530 000,00 €		
02_D070102	Despesa do período corrente - Reparação e beneficiação			8 232 980,49 €	8 286 415,41 €	24 974 835,51 €	25 028 270,43 €		53 434,92 €
02_D070103	Despesa do período corrente - Instalações de serviços			4 680 799,70 €	5 142 177,80 €	14 231 861,40 €	14 693 239,50 €		461 378,10 €
02_D070103	Despesa do período corrente - Instalações desportivas e recreativas			4 316 494,06 €	4 700 859,85 €	13 728 956,26 €	14 113 322,05 €		384 365,79 €
02_D070103	Despesa do período corrente - Mercados e instalações de fiscalização sanitária			121 163,00 €	180 326,00 €	369 163,00 €	428 326,00 €		59 163,00 €
02_D070103	Despesa do período corrente - Escolas			6 625 641,79 €	7 014 514,67 €	21 698 316,63 €	22 087 189,51 €		388 872,88 €
02_D070103	Despesa do período corrente - Outros			10 327 297,31 €	10 966 705,21 €	33 188 463,55 €	33 827 871,45 €		639 407,90 €
02_D070104	Despesa do período corrente - Viadutos, arruamentos e obras complementares			59 185 872,23 €	62 539 913,31 €	171 006 249,06 €	174 360 290,14 €		3 354 041,08 €
02_D070104	Despesa do período corrente - Sistemas de drenagem de águas residuais			5 475 872,07 €	6 416 467,58 €	15 012 723,11 €	15 953 318,62 €		940 595,51 €
02_D070104	Despesa do período corrente - Estações de tratamento de águas residuais			2 000,00 €	2 000,00 €	6 000,00 €	6 000,00 €		
02_D070104	Despesa do período corrente - Iluminação pública			370 130,56 €	392 303,27 €	1 077 669,93 €	1 099 842,64 €		22 172,71 €
02_D070105	Despesa do período corrente - Parques e jardins			4 674 472,83 €	4 904 937,20 €	15 328 342,21 €	15 558 806,58 €		230 464,37 €
02_D070106	Despesa do período corrente - Instalações desportivas e recreativas			479 691,94 €	526 383,88 €	1 565 948,06 €	1 612 640,00 €		46 691,94 €
02_D070107	Despesa do período corrente - Captação e distribuição de água			1 297 159,38 €	1 297 159,38 €	3 564 017,88 €	3 564 017,88 €		
02_D070108	Despesa do período corrente - Viação rural			1 000,00 €	1 000,00 €	5 000,00 €	5 000,00 €		
02_D070112	Despesa do período corrente - Cemitérios			534 146,66 €	572 352,05 €	1 738 965,66 €	1 777 171,05 €		38 205,39 €
02_D070113	Despesa do período corrente - Outros			597 814,11 €	613 628,22 €	1 845 038,19 €	1 860 852,30 €		15 814,11 €
02_D070602	Despesa do período corrente - Outro			1 400 409,60 €	1 694 197,26 €	5 468 389,20 €	5 762 176,86 €		293 787,66 €
02_D070107	Despesa do período corrente - Equipamento de informática			3 304 665,77 €	3 819 832,74 €	8 672 625,55 €	9 187 792,52 €		515 166,97 €
02_D070108	Despesa do período corrente - Software informático			4 708 097,84 €	5 455 807,44 €	11 612 296,69 €	12 360 006,29 €		747 709,60 €
02_D07011002	Despesa do período corrente - Outro			6 881 528,21 €	7 546 172,20 €	18 255 081,51 €	18 919 725,50 €		664 643,99 €
02_D070115	Despesa do período corrente - Outros investimentos			2 276 371,33 €	2 428 047,65 €	7 172 582,06 €	7 324 258,38 €		151 676,32 €
02_D07030306	Despesa do período corrente - Instalações desportivas e recreativas			539 700,69 €	638 401,38 €	1 428 711,89 €	1 527 412,58 €		98 700,69 €
02_D08010102	Despesa do período corrente - Outras			7 000,00 €	7 000,00 €	35 000,00 €	35 000,00 €		
02_D08050102	Despesa do período corrente - Freguesias			22 800 252,88 €	22 810 648,46 €	56 316 474,23 €	56 326 869,81 €		10 395,58 €
02_D08050104	Despesa do período corrente - Associações de municípios			754 971,81 €	832 927,06 €	1 911 990,39 €	1 989 945,64 €		77 955,25 €
02_D08050108	Despesa do período corrente - Outros			20 000,00 €	20 000,00 €	100 000,00 €	100 000,00 €		
02_D080701	Despesa do período corrente - Instituições sem fins lucrativos			7 648 455,93 €	7 935 502,86 €	20 153 336,79 €	20 440 383,72 €		287 046,93 €
02_D090702	Despesa do período corrente - Sociedades e quase-sociedades não financeiras - Públicas			320 000,00 €	320 000,00 €	1 600 000,00 €	1 600 000,00 €		
02_D100603	Despesa do período corrente - Sociedades financeiras - Bancos e outras instituições financeiras			7 838 150,33 €	7 838 150,33 €	20 849 525,55 €	20 849 525,55 €		
02_D100605	Despesa do período corrente - Administração pública central - Estado			5 000,00 €	5 000,00 €	25 000,00 €	25 000,00 €		
02_D110299	Despesa do período corrente - Outras			2 892 908,13 €	2 892 908,13 €	6 531 118,97 €	6 531 118,97 €		
02.1_D010101	Dotações iniciais - Titulares de órgãos de soberania e membros de órgãos autárquicos					270 000,00 €	270 000,00 €		
02.1_D010102	Dotações iniciais - Órgãos sociais					1 000,00 €	1 000,00 €		
02.1_D01010401	Dotações iniciais - Pessoal em funções					8 090 000,00 €	8 090 000,00 €		
02.1_D01010402	Dotações iniciais - Alterações obrigatórias de posicionamento remuneratório					200 000,00 €	200 000,00 €		
02.1_D01010403	Dotações iniciais - Alterações facultativas de posicionamento remuneratório					25 000,00 €	25 000,00 €		
02.1_D01010404	Dotações iniciais - Recrutamento de Pessoal para novos postos de trabalho					170 000,00 €	170 000,00 €		
02.1_D01010601	Dotações iniciais - Pessoal em funções					910 000,00 €	910 000,00 €		
02.1_D01010604	Dotações iniciais - Recrutamento de Pessoal para novos postos de trabalho					310 000,00 €	310 000,00 €		
02.1_D010107	Dotações iniciais - Pessoal em regime de tarefa ou avença					605 000,00 €	605 000,00 €		
02.1_D010108	Dotações iniciais - Pessoal a aguardar aposentação					30 000,00 €	30 000,00 €		
02.1_D010109	Dotações iniciais - Pessoal em qualquer outra situação					170 000,00 €	170 000,00 €		
02.1_D010111	Dotações iniciais - Representação					139 000,00 €	139 000,00 €		
02.1_D010113	Dotações iniciais - Subsídio de refeição					1 430 000,00 €	1 430 000,00 €		
02.1_D010114	Dotações iniciais - Subsídios de férias e de Natal					1 810 000,00 €	1 810 000,00 €		
02.1_D010115	Dotações iniciais - Remunerações por doença e maternidade/paternidade					35 000,00 €	35 000,00 €		
02.1_D010202	Dotações iniciais - Horas extraordinárias					165 000,00 €	165 000,00 €		
02.1_D010204	Dotações iniciais - Ajudas de custo					28 000,00 €	28 000,00 €		
02.1_D010205	Dotações iniciais - Abono para falhas					27 000,00 €	27 000,00 €		
02.1_D010210	Dotações iniciais - Subsídio de trabalho nocturno					11 000,00 €	11 000,00 €		
02.1_D010211	Dotações iniciais - Subsídio de turno					80 000,00 €	80 000,00 €		
02.1_D010212	Dotações iniciais - Indemnizações por cessação de funções					30 000,00 €	30 000,00 €		
02.1_D01021301	Dotações iniciais - Prémios de desempenho					500,00 €	500,00 €		
02.1_D01021302	Dotações iniciais - Outros					27 000,00 €	27 000,00 €		
02.1_D01021303	Dotações iniciais - Senhas de Presença					67 000,00 €	67 000,00 €		
02.1_D010302	Dotações iniciais - Outros encargos com a saúde					100 000,00 €	100 000,00 €		
02.1_D010303	Dotações iniciais - Subsídio familiar a crianças e jovens					26 000,00 €	26 000,00 €		
02.1_D010304	Dotações iniciais - Outras prestações familiares					25 000,00 €	25 000,00 €		
02.1_D01030501	Dotações iniciais - Assistência na doença dos funcionários públicos (ADSE)					120 000,00 €	120 000,00 €		
02.1_D0103050201	Dotações iniciais - Caixa Geral de Aposentações					1 210 000,00 €	1 210 000,00 €		
02.1_D0103050202	Dotações iniciais - Segurança social - Regime geral					1 420 000,00 €	1 420 000,00 €		
02.1_D010306	Dotações iniciais - Acidentes em serviço e doenças profissionais					12 000,00 €	12 000,00 €		
02.1_D01030901	Dotações iniciais - Seguros de acidentes no trabalho e doenças profissionais					210 000,00 €	210 000,00 €		
02.1_D01031001	Dotações iniciais - Eventualidade Maternidade, paternidade e adopção					500,00 €	500,00 €		
02.1_D020101	Dotações iniciais - Matérias-primas e subsidiárias					380 000,00 €	380 000,00 €		
02.1_D02010201	Dotações iniciais - Gasolina					50 000,00 €	50 000,00 €		
02.1_D02010202	Dotações iniciais - Gasóleo					150 000,00 €	150 000,00 €		
02.1_D02010299	Dotações iniciais - Outros					50 000,00 €	50 000,00 €		
02.1_D020105	Dotações iniciais - Alimentação - Refeições confeccionadas					4 036 000,00 €	4 036 000,00 €		
02.1_D020107	Dotações iniciais - Vestuário e artigos pessoais					37 000,00 €	37 000,00 €		
02.1_D020108	Dotações iniciais - Material de escritório					100 000,00 €	100 000,00 €		
02.1_D020109	Dotações iniciais - Produtos químicos e farmacêuticos					230 000,00 €	230 000,00 €		
02.1_D020115	Dotações iniciais - Prémios, condecorações e ofertas					587 000,00 €	587 000,00 €		
02.1_D020117	Dotações iniciais - Ferramentas e utensílios					40 000,00 €	40 000,00 €		

CONTA LOCAL		SALDO INICIAL		MOVIMENTOS DO PERÍODO		MOVIMENTOS ACUMULADOS		SALDO FINAL	
Código	Designação	Débito	Crédito	Débito	Crédito	Débito	Crédito	Débito	Crédito
02.1_D020120	Dotações iniciais - Material de educação, cultura e recreio					27 000,00 €	27 000,00 €		
02.1_D020121	Dotações iniciais - Outros bens					378 000,00 €	378 000,00 €		
02.1_D020201	Dotações iniciais - Encargos das instalações					1 959 000,00 €	1 959 000,00 €		
02.1_D020202	Dotações iniciais - Limpeza e higiene					750 000,00 €	750 000,00 €		
02.1_D020203	Dotações iniciais - Conservação de bens					216 000,00 €	216 000,00 €		
02.1_D020204	Dotações iniciais - Locação de edifícios					324 000,00 €	324 000,00 €		
02.1_D020208	Dotações iniciais - Locação de outros bens					381 000,00 €	381 000,00 €		
02.1_D020209	Dotações iniciais - Comunicações					151 000,00 €	151 000,00 €		
02.1_D020210	Dotações iniciais - Transportes					3 305 000,00 €	3 305 000,00 €		
02.1_D020211	Dotações iniciais - Representação dos serviços					95 000,00 €	95 000,00 €		
02.1_D020212	Dotações iniciais - Seguros					236 000,00 €	236 000,00 €		
02.1_D020213	Dotações iniciais - Deslocações e estadas					153 000,00 €	153 000,00 €		
02.1_D020214	Dotações iniciais - Estudos, pareceres, projectos e consultadoria					346 000,00 €	346 000,00 €		
02.1_D020215	Dotações iniciais - Formação					50 000,00 €	50 000,00 €		
02.1_D020216	Dotações iniciais - Seminários, exposições e similares					21 000,00 €	21 000,00 €		
02.1_D020217	Dotações iniciais - Publicidade					231 000,00 €	231 000,00 €		
02.1_D020218	Dotações iniciais - Vigilância e segurança					200 000,00 €	200 000,00 €		
02.1_D020219	Dotações iniciais - Assistência técnica					480 000,00 €	480 000,00 €		
02.1_D020220	Dotações iniciais - Outros trabalhos especializados					7 228 000,00 €	7 228 000,00 €		
02.1_D020224	Dotações iniciais - Encargos de cobrança de receitas					250 000,00 €	250 000,00 €		
02.1_D020225	Dotações iniciais - Outros serviços					1 226 000,00 €	1 226 000,00 €		
02.1_D03010302	Dotações iniciais - Empréstimos de médio e longo prazos					600 000,00 €	600 000,00 €		
02.1_D03010502	Dotações iniciais - Empréstimos de médio e longo prazos					5 000,00 €	5 000,00 €		
02.1_D030601	Dotações iniciais - Outros encargos financeiros					40 000,00 €	40 000,00 €		
02.1_D040305	Dotações iniciais - Serviços e fundos autónomos					60 000,00 €	60 000,00 €		
02.1_D04050102	Dotações iniciais - Freguesias					1 038 500,00 €	1 038 500,00 €		
02.1_D04050104	Dotações iniciais - Associações de municípios					290 000,00 €	290 000,00 €		
02.1_D04050108	Dotações iniciais - Outros					105 000,00 €	105 000,00 €		
02.1_D040701	Dotações iniciais - Instituições sem fins lucrativos					2 731 000,00 €	2 731 000,00 €		
02.1_D04080201	Dotações iniciais - Programas ocupacionais					350 000,00 €	350 000,00 €		
02.1_D04080202	Dotações iniciais - Outras					617 000,00 €	617 000,00 €		
02.1_D06020305	Dotações iniciais - Outras					508 000,00 €	508 000,00 €		
02.1_D070101	Dotações iniciais - Terrenos					240 500,00 €	240 500,00 €		
02.1_D07010202	Dotações iniciais - Aquisição					106 000,00 €	106 000,00 €		
02.1_D07010203	Dotações iniciais - Reparação e beneficiação					538 000,00 €	538 000,00 €		
02.1_D07010301	Dotações iniciais - Instalações de serviços					796 800,00 €	796 800,00 €		
02.1_D07010302	Dotações iniciais - Instalações desportivas e recreativas					266 000,00 €	266 000,00 €		
02.1_D07010303	Dotações iniciais - Mercados e instalações de fiscalização sanitária					62 000,00 €	62 000,00 €		
02.1_D07010305	Dotações iniciais - Escolas					2 147 000,00 €	2 147 000,00 €		
02.1_D07010307	Dotações iniciais - Outros					2 070 000,00 €	2 070 000,00 €		
02.1_D07010401	Dotações iniciais - Viadutos, arruamentos e obras complementares					13 195 000,00 €	13 195 000,00 €		
02.1_D07010402	Dotações iniciais - Sistemas de drenagem de águas residuais					1 450 000,00 €	1 450 000,00 €		
02.1_D07010404	Dotações iniciais - Iluminação pública					40 000,00 €	40 000,00 €		
02.1_D07010405	Dotações iniciais - Parques e jardins					363 000,00 €	363 000,00 €		
02.1_D07010406	Dotações iniciais - Instalações desportivas e recreativas					1 000,00 €	1 000,00 €		
02.1_D07010407	Dotações iniciais - Captação e distribuição de água					1 000,00 €	1 000,00 €		
02.1_D07010408	Dotações iniciais - Viação rural					1 000,00 €	1 000,00 €		
02.1_D07010412	Dotações iniciais - Cemitérios					195 000,00 €	195 000,00 €		
02.1_D07010413	Dotações iniciais - Outros					42 000,00 €	42 000,00 €		
02.1_D07010602	Dotações iniciais - Outro					350 000,00 €	350 000,00 €		
02.1_D070107	Dotações iniciais - Equipamento de informática					637 000,00 €	637 000,00 €		
02.1_D070108	Dotações iniciais - Software informático					675 000,00 €	675 000,00 €		
02.1_D07011002	Dotações iniciais - Outro					437 528,00 €	437 528,00 €		
02.1_D070115	Dotações iniciais - Outros investimentos					539 000,00 €	539 000,00 €		
02.1_D07030306	Dotações iniciais - Instalações desportivas e recreativas					1 000,00 €	1 000,00 €		
02.1_D08010102	Dotações iniciais - Outras					7 000,00 €	7 000,00 €		
02.1_D08050102	Dotações iniciais - Freguesias					3 120 000,00 €	3 120 000,00 €		
02.1_D08050104	Dotações iniciais - Associações de municípios					150 000,00 €	150 000,00 €		
02.1_D08050108	Dotações iniciais - Outros					20 000,00 €	20 000,00 €		
02.1_D080701	Dotações iniciais - Instituições sem fins lucrativos					790 000,00 €	790 000,00 €		
02.1_D090702	Dotações iniciais - Sociedades e quase-sociedades não financeiras - Públicas					320 000,00 €	320 000,00 €		
02.1_D100603	Dotações iniciais - Sociedades financeiras - Bancos e outras instituições financeiras					1 900 000,00 €	1 900 000,00 €		
02.1_D100605	Dotações iniciais - Administração pública central - Estado					5 000,00 €	5 000,00 €		
02.1_D110299	Dotações iniciais - Outras					5 000,00 €	5 000,00 €		
02.2_D010101	Dotações corrigidas - Titulares de órgãos de soberania e membros de órgãos autárquicos				280 123,07 €	304 000,00 €	304 000,00 €		
02.2_D010102	Dotações corrigidas - Órgãos sociais					1 000,00 €	1 000,00 €		
02.2_D01010401	Dotações corrigidas - Pessoal em funções				9 263 299,11 €	9 984 585,32 €	9 984 585,32 €		
02.2_D01010402	Dotações corrigidas - Alterações obrigatórias de posicionamento remuneratório				182 798,64 €	216 000,00 €	216 000,00 €		
02.2_D01010403	Dotações corrigidas - Alterações facultativas de posicionamento remuneratório					27 000,00 €	27 000,00 €		
02.2_D01010404	Dotações corrigidas - Recrutamento de Pessoal para novos postos de trabalho				133 962,24 €	281 000,00 €	281 000,00 €		
02.2_D01010601	Dotações corrigidas - Pessoal em funções				1 025 636,75 €	1 098 636,75 €	1 098 636,75 €		
02.2_D01010604	Dotações corrigidas - Recrutamento de Pessoal para novos postos de trabalho				80 296,93 €	354 500,00 €	354 500,00 €		
02.2_D010107	Dotações corrigidas - Pessoal em regime de tarefa ou avença				564 070,07 €	653 519,56 €	653 519,56 €		
02.2_D010108	Dotações corrigidas - Pessoal a aguardar aposentação				33 283,81 €	36 500,00 €	36 500,00 €		
02.2_D010109	Dotações corrigidas - Pessoal em qualquer outra situação				148 945,74 €	184 000,00 €	184 000,00 €		
02.2_D010111	Dotações corrigidas - Representação				142 321,07 €	156 000,00 €	156 000,00 €		
02.2_D010113	Dotações corrigidas - Subsídio de refeição				1 041 492,08 €	1 450 000,00 €	1 450 000,00 €		
02.2_D010114	Dotações corrigidas - Subsídios de férias e de Natal				1 839 224,74 €	2 076 000,00 €	2 076 000,00 €		
02.2_D010115	Dotações corrigidas - Remunerações por doença e maternidade/paternidade				31 415,12 €	35 000,00 €	35 000,00 €		
02.2_D010202	Dotações corrigidas - Horas extraordinárias				235 776,76 €	236 000,00 €	236 000,00 €		
02.2_D010204	Dotações corrigidas - Ajudas de custo				23 564,62 €	28 000,00 €	28 000,00 €		
02.2_D010205	Dotações corrigidas - Abono para falhas				21 743,24 €	27 000,00 €	27 000,00 €		
02.2_D010210	Dotações corrigidas - Subsídio de trabalho nocturno				6 885,61 €	11 000,00 €	11 000,00 €		
02.2_D010211	Dotações corrigidas - Subsídio de turno				72 340,37 €	80 000,00 €	80 000,00 €		
02.2_D010212	Dotações corrigidas - Indemnizações por cessação de funções				12 566,44 €	30 000,00 €	30 000,00 €		
02.2_D01021301	Dotações corrigidas - Prémios de desempenho					500,00 €	500,00 €		

CONTA LOCAL		SALDO INICIAL		MOVIMENTOS DO PERÍODO		MOVIMENTOS ACUMULADOS		SALDO FINAL	
Código	Designação	Débito	Crédito	Débito	Crédito	Débito	Crédito	Débito	Crédito
02.2_D01021302	Dotações corrigidas - Outros				15 734,69 €	27 000,00 €	27 000,00 €		
02.2_D01021303	Dotações corrigidas - Senhas de Presença				34 503,78 €	67 000,00 €	67 000,00 €		
02.2_D010302	Dotações corrigidas - Outros encargos com a saúde					100 000,00 €	100 000,00 €		
02.2_D010303	Dotações corrigidas - Subsídio familiar a crianças e jovens				18 945,64 €	26 000,00 €	26 000,00 €		
02.2_D010304	Dotações corrigidas - Outras prestações familiares				16 704,05 €	25 000,00 €	25 000,00 €		
02.2_D01030501	Dotações corrigidas - Assistência na doença dos funcionários públicos (ADSE)				3 465,00 €	121 215,00 €	121 215,00 €		
02.2_D0103050201	Dotações corrigidas - Caixa Geral de Aposentações				1 359 939,60 €	1 485 000,00 €	1 485 000,00 €		
02.2_D0103050202	Dotações corrigidas - Segurança social - Regime geral				1 786 765,98 €	1 890 499,00 €	1 890 499,00 €		
02.2_D010306	Dotações corrigidas - Acidentes em serviço e doenças profissionais				2 049,23 €	14 500,00 €	14 500,00 €		
02.2_D01030901	Dotações corrigidas - Seguros de acidentes no trabalho e doenças profissionais				176 684,23 €	231 000,00 €	231 000,00 €		
02.2_D01031001	Dotações corrigidas - Eventualidade Maternidade, paternidade e adopção					500,00 €	500,00 €		
02.2_D020101	Dotações corrigidas - Matérias-primas e subsidiárias				658 802,00 €	770 502,00 €	770 502,00 €		
02.2_D02010201	Dotações corrigidas - Gasolina				55 000,00 €	90 000,00 €	90 000,00 €		
02.2_D02010202	Dotações corrigidas - Gasóleo				130 500,00 €	165 000,00 €	165 000,00 €		
02.2_D02010299	Dotações corrigidas - Outros				84 000,00 €	91 000,00 €	91 000,00 €		
02.2_D020105	Dotações corrigidas - Alimentação - Refeições confeccionadas				3 833 280,67 €	5 244 000,00 €	5 244 000,00 €		
02.2_D020107	Dotações corrigidas - Vestuário e artigos pessoais				20 000,00 €	46 000,00 €	46 000,00 €		
02.2_D020108	Dotações corrigidas - Material de escritório				90 001,00 €	123 001,00 €	123 001,00 €		
02.2_D020109	Dotações corrigidas - Produtos químicos e farmacêuticos				224 729,16 €	395 000,00 €	395 000,00 €		
02.2_D020115	Dotações corrigidas - Prémios, condecorações e ofertas				792 727,02 €	960 735,23 €	960 735,23 €		
02.2_D020117	Dotações corrigidas - Ferramentas e utensílios				2 100,00 €	40 500,00 €	40 500,00 €		
02.2_D020120	Dotações corrigidas - Material de educação, cultura e recreio				93 920,97 €	116 000,00 €	116 000,00 €		
02.2_D020121	Dotações corrigidas - Outros bens				244 659,12 €	508 000,00 €	508 000,00 €		
02.2_D020201	Dotações corrigidas - Encargos das instalações				3 770 000,00 €	4 120 000,00 €	4 120 000,00 €		
02.2_D020202	Dotações corrigidas - Limpeza e higiene				1 335 510,43 €	1 684 910,43 €	1 684 910,43 €		
02.2_D020203	Dotações corrigidas - Conservação de bens				465 701,00 €	483 701,00 €	483 701,00 €		
02.2_D020204	Dotações corrigidas - Locação de edifícios				240 700,00 €	326 000,00 €	326 000,00 €		
02.2_D020208	Dotações corrigidas - Locação de outros bens				780 692,60 €	848 892,60 €	848 892,60 €		
02.2_D020209	Dotações corrigidas - Comunicações				240 240,83 €	249 000,00 €	249 000,00 €		
02.2_D020210	Dotações corrigidas - Transportes				3 596 101,57 €	3 791 800,00 €	3 791 800,00 €		
02.2_D020211	Dotações corrigidas - Representação dos serviços				102 870,00 €	173 500,00 €	173 500,00 €		
02.2_D020212	Dotações corrigidas - Seguros				259 365,88 €	286 000,00 €	286 000,00 €		
02.2_D020213	Dotações corrigidas - Deslocações e estadas				82 886,46 €	289 000,00 €	289 000,00 €		
02.2_D020214	Dotações corrigidas - Estudos, pareceres, projectos e consultadoria				863 501,00 €	1 049 501,00 €	1 049 501,00 €		
02.2_D020215	Dotações corrigidas - Formação				11 600,00 €	50 000,00 €	50 000,00 €		
02.2_D020216	Dotações corrigidas - Seminários, exposições e similares					21 000,00 €	21 000,00 €		
02.2_D020217	Dotações corrigidas - Publicidade				164 538,06 €	375 500,00 €	375 500,00 €		
02.2_D020218	Dotações corrigidas - Vigilância e segurança				479 900,00 €	589 000,00 €	589 000,00 €		
02.2_D020219	Dotações corrigidas - Assistência técnica				789 300,00 €	835 500,00 €	835 500,00 €		
02.2_D020220	Dotações corrigidas - Outros trabalhos especializados				10 641 101,98 €	11 829 400,98 €	11 829 400,98 €		
02.2_D020224	Dotações corrigidas - Encargos de cobrança de receitas				379 000,00 €	379 000,00 €	379 000,00 €		
02.2_D020225	Dotações corrigidas - Outros serviços				1 339 655,63 €	2 016 500,00 €	2 016 500,00 €		
02.2_D03010302	Dotações corrigidas - Empréstimos de médio e longo prazos				328 382,65 €	612 230,00 €	612 230,00 €		
02.2_D03010502	Dotações corrigidas - Empréstimos de médio e longo prazos					5 000,00 €	5 000,00 €		
02.2_D030601	Dotações corrigidas - Outros encargos financeiros				45 500,00 €	68 500,00 €	68 500,00 €		
02.2_D040305	Dotações corrigidas - Serviços e fundos autónomos					119 000,00 €	119 000,00 €		
02.2_D04050102	Dotações corrigidas - Freguesias				832 226,40 €	1 061 500,00 €	1 061 500,00 €		
02.2_D04050104	Dotações corrigidas - Associações de municípios				379 500,00 €	405 000,00 €	405 000,00 €		
02.2_D04050108	Dotações corrigidas - Outros					105 000,00 €	105 000,00 €		
02.2_D040701	Dotações corrigidas - Instituições sem fins lucrativos				3 889 197,14 €	4 605 100,00 €	4 605 100,00 €		
02.2_D04080201	Dotações corrigidas - Programas ocupacionais				410 000,00 €	410 000,00 €	410 000,00 €		
02.2_D04080202	Dotações corrigidas - Outras				390 700,00 €	621 200,00 €	621 200,00 €		
02.2_D06020305	Dotações corrigidas - Outras				1 883 020,19 €	2 209 501,00 €	2 209 501,00 €		
02.2_D070101	Dotações corrigidas - Terrenos				3 864 746,74 €	4 426 800,00 €	4 426 800,00 €		
02.2_D07010202	Dotações corrigidas - Aquisição					106 000,00 €	106 000,00 €		
02.2_D07010203	Dotações corrigidas - Reparação e beneficiação				432 999,00 €	3 791 000,00 €	3 791 000,00 €		
02.2_D07010301	Dotações corrigidas - Instalações de serviços				891 395,71 €	1 921 600,00 €	1 921 600,00 €		
02.2_D07010302	Dotações corrigidas - Instalações desportivas e recreativas				612 701,00 €	1 821 000,00 €	1 821 000,00 €		
02.2_D07010303	Dotações corrigidas - Mercados e instalações de fiscalização sanitária				59 163,00 €	62 000,00 €	62 000,00 €		
02.2_D07010305	Dotações corrigidas - Escolas				1 583 000,00 €	2 401 000,00 €	2 401 000,00 €		
02.2_D07010307	Dotações corrigidas - Outros				1 961 500,00 €	4 108 000,00 €	4 108 000,00 €		
02.2_D07010401	Dotações corrigidas - Viadutos, arruamentos e obras complementares				13 960 617,42 €	18 793 042,35 €	18 793 042,35 €		
02.2_D07010402	Dotações corrigidas - Sistemas de drenagem de águas residuais				1 549 021,03 €	2 080 000,00 €	2 080 000,00 €		
02.2_D07010403	Dotações corrigidas - Estações de tratamento de águas residuais					1 000,00 €	1 000,00 €		
02.2_D07010404	Dotações corrigidas - Iluminação pública				81 500,00 €	110 000,00 €	110 000,00 €		
02.2_D07010405	Dotações corrigidas - Parques e jardins				475 000,00 €	2 048 000,00 €	2 048 000,00 €		
02.2_D07010406	Dotações corrigidas - Instalações desportivas e recreativas				46 691,94 €	217 000,00 €	217 000,00 €		
02.2_D07010407	Dotações corrigidas - Captação e distribuição de água				114 500,00 €	592 000,00 €	592 000,00 €		
02.2_D07010408	Dotações corrigidas - Viação rural					1 000,00 €	1 000,00 €		
02.2_D07010412	Dotações corrigidas - Cemitérios				110 130,67 €	238 000,00 €	238 000,00 €		
02.2_D07010413	Dotações corrigidas - Outros				16 202,07 €	312 000,00 €	312 000,00 €		
02.2_D07010602	Dotações corrigidas - Outro				323 000,00 €	685 000,00 €	685 000,00 €		
02.2_D070107	Dotações corrigidas - Equipamento de informática				931 100,00 €	1 171 500,00 €	1 171 500,00 €		
02.2_D070108	Dotações corrigidas - Software informático				1 381 500,00 €	1 392 000,00 €	1 392 000,00 €		
02.2_D07011002	Dotações corrigidas - Outro				1 581 796,99 €	2 054 196,99 €	2 054 196,99 €		
02.2_D070115	Dotações corrigidas - Outros investimentos				350 426,66 €	1 069 500,00 €	1 069 500,00 €		
02.2_D07030306	Dotações corrigidas - Instalações desportivas e recreativas				99 000,00 €	221 000,00 €	221 000,00 €		
02.2_D08010102	Dotações corrigidas - Outras					7 000,00 €	7 000,00 €		
02.2_D08050102	Dotações corrigidas - Freguesias				5 020 401,18 €	5 455 901,18 €	5 455 901,18 €		
02.2_D08050104	Dotações corrigidas - Associações de municípios				202 457,00 €	227 500,00 €	227 500,00 €		
02.2_D08050108	Dotações corrigidas - Outros					20 000,00 €	20 000,00 €		
02.2_D080701	Dotações corrigidas - Instituições sem fins lucrativos				1 586 500,00 €	2 126 000,00 €	2 126 000,00 €		

CONTA LOCAL		SALDO INICIAL		MOVIMENTOS DO PERÍODO		MOVIMENTOS ACUMULADOS		SALDO FINAL	
Código	Designação	Débito	Crédito	Débito	Crédito	Débito	Crédito	Débito	Crédito
02.2_D090702	Dotações corrigidas - Sociedades e quase-sociedades não financeiras - Públicas					320 000,00 €	320 000,00 €		
02.2_D100603	Dotações corrigidas - Sociedades financeiras - Bancos e outras instituições financeiras				1 801 569,57 €	2 167 528,74 €	2 167 528,74 €		
02.2_D100605	Dotações corrigidas - Administração pública central - Estado					5 000,00 €	5 000,00 €		
02.2_D110299	Dotações corrigidas - Outras				539 500,00 €	640 000,00 €	640 000,00 €		
02.3_D010101	Modificações orçamentais - Titulares de órgãos de soberania e membros de órgãos autárquicos			57 876,93 €	57 876,93 €	115 753,86 €	115 753,86 €		
02.3_D010102	Modificações orçamentais - Órgãos sociais			1 000,00 €	1 000,00 €	2 000,00 €	2 000,00 €		
02.3_D01010401	Modificações orçamentais - Pessoal em funções			2 615 871,53 €	2 615 871,53 €	5 231 743,06 €	5 231 743,06 €		
02.3_D01010402	Modificações orçamentais - Alterações obrigatórias de posicionamento remuneratório			49 201,36 €	49 201,36 €	98 402,72 €	98 402,72 €		
02.3_D01010403	Modificações orçamentais - Alterações facultativas de posicionamento remuneratório			29 000,00 €	29 000,00 €	58 000,00 €	58 000,00 €		
02.3_D01010404	Modificações orçamentais - Recrutamento de Pessoal para novos postos de trabalho			258 037,76 €	258 037,76 €	516 075,52 €	516 075,52 €		
02.3_D01010601	Modificações orçamentais - Pessoal em funções			261 636,75 €	261 636,75 €	523 273,50 €	523 273,50 €		
02.3_D01010604	Modificações orçamentais - Recrutamento de Pessoal para novos postos de trabalho			318 703,07 €	318 703,07 €	637 406,14 €	637 406,14 €		
02.3_D010107	Modificações orçamentais - Pessoal em regime de tarefa ou avença			137 969,05 €	137 969,05 €	275 938,10 €	275 938,10 €		
02.3_D010108	Modificações orçamentais - Pessoal a aguardar aposentação			9 716,19 €	9 716,19 €	19 432,38 €	19 432,38 €		
02.3_D010109	Modificações orçamentais - Pessoal em qualquer outra situação			49 054,26 €	49 054,26 €	98 108,52 €	98 108,52 €		
02.3_D010111	Modificações orçamentais - Representação			30 678,93 €	30 678,93 €	61 357,86 €	61 357,86 €		
02.3_D010113	Modificações orçamentais - Subsídio de refeição			428 507,92 €	428 507,92 €	857 015,84 €	857 015,84 €		
02.3_D010114	Modificações orçamentais - Subsídios de férias e de Natal			502 775,26 €	502 775,26 €	1 005 550,52 €	1 005 550,52 €		
02.3_D010115	Modificações orçamentais - Remunerações por doença e maternidade/paternidade			3 584,88 €	3 584,88 €	7 169,76 €	7 169,76 €		
02.3_D010202	Modificações orçamentais - Horas extraordinárias			71 223,24 €	71 223,24 €	142 446,48 €	142 446,48 €		
02.3_D010204	Modificações orçamentais - Ajudas de custo			4 435,38 €	4 435,38 €	8 870,76 €	8 870,76 €		
02.3_D010205	Modificações orçamentais - Abono para falhas			5 256,76 €	5 256,76 €	10 513,52 €	10 513,52 €		
02.3_D010210	Modificações orçamentais - Subsídio de trabalho nocturno			4 114,39 €	4 114,39 €	8 228,78 €	8 228,78 €		
02.3_D010211	Modificações orçamentais - Subsídio de turno			7 659,63 €	7 659,63 €	15 319,26 €	15 319,26 €		
02.3_D010212	Modificações orçamentais - Indemnizações por cessação de funções			17 433,56 €	17 433,56 €	34 867,12 €	34 867,12 €		
02.3_D01021301	Modificações orçamentais - Prémios de desempenho			500,00 €	500,00 €	1 000,00 €	1 000,00 €		
02.3_D01021302	Modificações orçamentais - Outros			11 265,31 €	11 265,31 €	22 530,62 €	22 530,62 €		
02.3_D01021303	Modificações orçamentais - Senhas de Presença			32 496,22 €	32 496,22 €	64 992,44 €	64 992,44 €		
02.3_D010302	Modificações orçamentais - Outros encargos com a saúde			100 000,00 €	100 000,00 €	200 000,00 €	200 000,00 €		
02.3_D010303	Modificações orçamentais - Subsídio familiar a crianças e jovens			7 054,36 €	7 054,36 €	14 108,72 €	14 108,72 €		
02.3_D010304	Modificações orçamentais - Outras prestações familiares			8 295,95 €	8 295,95 €	16 591,90 €	16 591,90 €		
02.3_D01030501	Modificações orçamentais - Assistência na doença dos funcionários públicos (ADSE)			118 965,00 €	118 965,00 €	237 930,00 €	237 930,00 €		
02.3_D0103050201	Modificações orçamentais - Caixa Geral de Aposentações			400 060,40 €	400 060,40 €	800 120,80 €	800 120,80 €		
02.3_D0103050202	Modificações orçamentais - Segurança social - Regime geral			574 232,02 €	574 232,02 €	1 148 464,04 €	1 148 464,04 €		
02.3_D010306	Modificações orçamentais - Acidentes em serviço e doenças profissionais			14 950,77 €	14 950,77 €	29 901,54 €	29 901,54 €		
02.3_D01030901	Modificações orçamentais - Seguros de acidentes no trabalho e doenças profissionais			75 315,77 €	75 315,77 €	150 631,54 €	150 631,54 €		
02.3_D01031001	Modificações orçamentais - Eventualidade Maternidade, paternidade e adopção			500,00 €	500,00 €	1 000,00 €	1 000,00 €		
02.3_D020101	Modificações orçamentais - Matérias primas e subsidiárias			502 202,00 €	502 202,00 €	1 004 404,00 €	1 004 404,00 €		
02.3_D02010201	Modificações orçamentais - Gasolina			75 000,00 €	75 000,00 €	150 000,00 €	150 000,00 €		
02.3_D02010202	Modificações orçamentais - Gasóleo			49 500,00 €	49 500,00 €	99 000,00 €	99 000,00 €		
02.3_D02010299	Modificações orçamentais - Outros			48 000,00 €	48 000,00 €	96 000,00 €	96 000,00 €		
02.3_D020105	Modificações orçamentais - Alimentação - Refeições confeccionadas			2 618 719,33 €	2 618 719,33 €	5 237 438,66 €	5 237 438,66 €		
02.3_D020107	Modificações orçamentais - Vestuário e artigos pessoais			35 000,00 €	35 000,00 €	70 000,00 €	70 000,00 €		
02.3_D020108	Modificações orçamentais - Material de escritório			56 001,00 €	56 001,00 €	112 002,00 €	112 002,00 €		
02.3_D020109	Modificações orçamentais - Produtos químicos e farmacêuticos			335 270,84 €	335 270,84 €	670 541,68 €	670 541,68 €		
02.3_D020115	Modificações orçamentais - Prémios, condecorações e ofertas			541 743,44 €	541 743,44 €	1 083 486,88 €	1 083 486,88 €		
02.3_D020117	Modificações orçamentais - Ferramentas e utensílios			38 900,00 €	38 900,00 €	77 800,00 €	77 800,00 €		
02.3_D020120	Modificações orçamentais - Material de educação, cultura e recreio			111 079,03 €	111 079,03 €	222 158,06 €	222 158,06 €		
02.3_D020121	Modificações orçamentais - Outros bens			393 340,88 €	393 340,88 €	786 681,76 €	786 681,76 €		
02.3_D020201	Modificações orçamentais - Encargos das instalações			2 511 000,00 €	2 511 000,00 €	5 022 000,00 €	5 022 000,00 €		
02.3_D020202	Modificações orçamentais - Limpeza e higiene			1 284 310,43 €	1 284 310,43 €	2 568 620,86 €	2 568 620,86 €		
02.3_D020203	Modificações orçamentais - Conservação de bens			285 701,00 €	285 701,00 €	571 402,00 €	571 402,00 €		
02.3_D020204	Modificações orçamentais - Locação de edifícios			87 300,00 €	87 300,00 €	174 600,00 €	174 600,00 €		
02.3_D020208	Modificações orçamentais - Locação de outros bens			536 092,60 €	536 092,60 €	1 072 185,20 €	1 072 185,20 €		
02.3_D020209	Modificações orçamentais - Comunicações			106 759,17 €	106 759,17 €	213 518,34 €	213 518,34 €		
02.3_D020210	Modificações orçamentais - Transportes			682 498,43 €	682 498,43 €	1 364 996,86 €	1 364 996,86 €		
02.3_D020211	Modificações orçamentais - Representação dos serviços			149 130,00 €	149 130,00 €	298 260,00 €	298 260,00 €		
02.3_D020212	Modificações orçamentais - Seguros			76 634,12 €	76 634,12 €	153 268,24 €	153 268,24 €		
02.3_D020213	Modificações orçamentais - Deslocações e estadas			342 113,54 €	342 113,54 €	684 227,08 €	684 227,08 €		
02.3_D020214	Modificações orçamentais - Estudos, pareceres, projectos e consultadoria			889 501,00 €	889 501,00 €	1 779 002,00 €	1 779 002,00 €		
02.3_D020215	Modificações orçamentais - Formação			38 400,00 €	38 400,00 €	76 800,00 €	76 800,00 €		
02.3_D020216	Modificações orçamentais - Seminários, exposições e similares			21 000,00 €	21 000,00 €	42 000,00 €	42 000,00 €		
02.3_D020217	Modificações orçamentais - Publicidade			355 461,94 €	355 461,94 €	710 923,88 €	710 923,88 €		
02.3_D020218	Modificações orçamentais - Vigilância e segurança			498 100,00 €	498 100,00 €	996 200,00 €	996 200,00 €		
02.3_D020219	Modificações orçamentais - Assistência técnica			401 700,00 €	401 700,00 €	803 400,00 €	803 400,00 €		
02.3_D020220	Modificações orçamentais - Outros trabalhos especializados			5 789 699,98 €	5 789 699,98 €	11 579 399,96 €	11 579 399,96 €		
02.3_D020224	Modificações orçamentais - Encargos de cobrança de receitas			129 000,00 €	129 000,00 €	258 000,00 €	258 000,00 €		
02.3_D020225	Modificações orçamentais - Outros serviços			1 467 344,37 €	1 467 344,37 €	2 934 688,74 €	2 934 688,74 €		
02.3_D03010302	Modificações orçamentais - Empréstimos de médio e longo prazos			296 077,35 €	296 077,35 €	592 154,70 €	592 154,70 €		
02.3_D03010502	Modificações orçamentais - Empréstimos de médio e longo prazos			5 000,00 €	5 000,00 €	10 000,00 €	10 000,00 €		
02.3_D030601	Modificações orçamentais - Outros encargos financeiros			51 500,00 €	51 500,00 €	103 000,00 €	103 000,00 €		

CONTA LOCAL		SALDO INICIAL		MOVIMENTOS DO PERÍODO		MOVIMENTOS ACUMULADOS		SALDO FINAL	
Código	Designação	Débito	Crédito	Débito	Crédito	Débito	Crédito	Débito	Crédito
02.3_D040305	Modificações orçamentais - Serviços e fundos autónomos			178 000,00 €	178 000,00 €	356 000,00 €	356 000,00 €		
02.3_D04050102	Modificações orçamentais - Freguesias			252 273,60 €	252 273,60 €	504 547,20 €	504 547,20 €		
02.3_D04050104	Modificações orçamentais - Associações de municípios			140 500,00 €	140 500,00 €	281 000,00 €	281 000,00 €		
02.3_D04050108	Modificações orçamentais - Outros			105 000,00 €	105 000,00 €	210 000,00 €	210 000,00 €		
02.3_D040701	Modificações orçamentais - Instituições sem fins lucrativos			2 590 002,86 €	2 590 002,86 €	5 180 005,72 €	5 180 005,72 €		
02.3_D04080201	Modificações orçamentais - Programas ocupacionais			60 000,00 €	60 000,00 €	120 000,00 €	120 000,00 €		
02.3_D04080202	Modificações orçamentais - Outras			234 700,00 €	234 700,00 €	469 400,00 €	469 400,00 €		
02.3_D06020305	Modificações orçamentais - Outras			2 027 981,81 €	2 027 981,81 €	4 055 963,62 €	4 055 963,62 €		
02.3_D070101	Modificações orçamentais - Terrenos			4 748 353,26 €	4 748 353,26 €	9 496 706,52 €	9 496 706,52 €		
02.3_D07010202	Modificações orçamentais - Aquisição			106 000,00 €	106 000,00 €	212 000,00 €	212 000,00 €		
02.3_D07010203	Modificações orçamentais - Reparação e beneficiação			6 611 001,00 €	6 611 001,00 €	13 222 002,00 €	13 222 002,00 €		
02.3_D07010301	Modificações orçamentais - Instalações de serviços			2 155 004,29 €	2 155 004,29 €	4 310 008,58 €	4 310 008,58 €		
02.3_D07010302	Modificações orçamentais - Instalações desportivas e recreativas			2 763 299,00 €	2 763 299,00 €	5 526 598,00 €	5 526 598,00 €		
02.3_D07010303	Modificações orçamentais - Mercados e instalações de fiscalização sanitária			2 837,00 €	2 837,00 €	5 674,00 €	5 674,00 €		
02.3_D07010305	Modificações orçamentais - Escolas			1 072 000,00 €	1 072 000,00 €	2 144 000,00 €	2 144 000,00 €		
02.3_D07010307	Modificações orçamentais - Outros			4 184 500,00 €	4 184 500,00 €	8 369 000,00 €	8 369 000,00 €		
02.3_D07010401	Modificações orçamentais - Viadutos, arruamentos e obras complementares			10 430 467,28 €	10 430 467,28 €	20 860 934,56 €	20 860 934,56 €		
02.3_D07010402	Modificações orçamentais - Sistemas de drenagem de águas residuais			1 160 978,97 €	1 160 978,97 €	2 321 957,94 €	2 321 957,94 €		
02.3_D07010403	Modificações orçamentais - Estações de tratamento de águas residuais			2 000,00 €	2 000,00 €	4 000,00 €	4 000,00 €		
02.3_D07010404	Modificações orçamentais - Iluminação pública			98 500,00 €	98 500,00 €	197 000,00 €	197 000,00 €		
02.3_D07010405	Modificações orçamentais - Parques e jardins			3 258 000,00 €	3 258 000,00 €	6 516 000,00 €	6 516 000,00 €		
02.3_D07010406	Modificações orçamentais - Instalações desportivas e recreativas			386 308,06 €	386 308,06 €	772 616,12 €	772 616,12 €		
02.3_D07010407	Modificações orçamentais - Captação e distribuição de água			1 068 500,00 €	1 068 500,00 €	2 137 000,00 €	2 137 000,00 €		
02.3_D07010408	Modificações orçamentais - Viação rural			1 000,00 €	1 000,00 €	2 000,00 €	2 000,00 €		
02.3_D07010412	Modificações orçamentais - Cemitérios			170 869,33 €	170 869,33 €	341 738,66 €	341 738,66 €		
02.3_D07010413	Modificações orçamentais - Outros			565 797,93 €	565 797,93 €	1 131 595,86 €	1 131 595,86 €		
02.3_D07010602	Modificações orçamentais - Outro			697 000,00 €	697 000,00 €	1 394 000,00 €	1 394 000,00 €		
02.3_D070107	Modificações orçamentais - Equipamento de informática			774 900,00 €	774 900,00 €	1 549 800,00 €	1 549 800,00 €		
02.3_D070108	Modificações orçamentais - Software informático			727 500,00 €	727 500,00 €	1 455 000,00 €	1 455 000,00 €		
02.3_D07011002	Modificações orçamentais - Outro			2 089 068,99 €	2 089 068,99 €	4 178 137,98 €	4 178 137,98 €		
02.3_D070115	Modificações orçamentais - Outros investimentos			1 249 573,34 €	1 249 573,34 €	2 499 146,68 €	2 499 146,68 €		
02.3_D07030306	Modificações orçamentais - Instalações desportivas e recreativas			342 000,00 €	342 000,00 €	684 000,00 €	684 000,00 €		
02.3_D08010102	Modificações orçamentais - Outras			7 000,00 €	7 000,00 €	14 000,00 €	14 000,00 €		
02.3_D08050102	Modificações orçamentais - Freguesias			2 771 401,18 €	2 771 401,18 €	5 542 802,36 €	5 542 802,36 €		
02.3_D08050104	Modificações orçamentais - Associações de municípios			102 543,00 €	102 543,00 €	205 086,00 €	205 086,00 €		
02.3_D08050108	Modificações orçamentais - Outros			20 000,00 €	20 000,00 €	40 000,00 €	40 000,00 €		
02.3_D080701	Modificações orçamentais - Instituições sem fins lucrativos			1 875 500,00 €	1 875 500,00 €	3 751 000,00 €	3 751 000,00 €		
02.3_D090702	Modificações orçamentais - Sociedades e quase-sociedades não financeiras - Públicas			320 000,00 €	320 000,00 €	640 000,00 €	640 000,00 €		
02.3_D100603	Modificações orçamentais - Sociedades financeiras - Bancos e outras instituições financeiras			633 487,91 €	633 487,91 €	1 266 975,82 €	1 266 975,82 €		
02.3_D100605	Modificações orçamentais - Administração pública central - Estado			5 000,00 €	5 000,00 €	10 000,00 €	10 000,00 €		
02.3_D110299	Modificações orçamentais - Outras			735 500,00 €	735 500,00 €	1 471 000,00 €	1 471 000,00 €		
02.3.1_D010101	Reforços - Titulares de órgãos de soberania e membros de órgãos autárquicos			34 000,00 €	34 000,00 €	68 000,00 €	68 000,00 €		
02.3.1_D01010401	Reforços - Pessoal em funções			1 894 585,32 €	1 894 585,32 €	3 789 170,64 €	3 789 170,64 €		
02.3.1_D01010402	Reforços - Alterações obrigatórias de posicionamento remuneratório			16 000,00 €	16 000,00 €	32 000,00 €	32 000,00 €		
02.3.1_D01010403	Reforços - Alterações facultativas de posicionamento remuneratório			2 000,00 €	2 000,00 €	4 000,00 €	4 000,00 €		
02.3.1_D01010404	Reforços - Recrutamento de Pessoal para novos postos de trabalho			111 000,00 €	111 000,00 €	222 000,00 €	222 000,00 €		
02.3.1_D01010601	Reforços - Pessoal em funções			188 636,75 €	188 636,75 €	377 273,50 €	377 273,50 €		
02.3.1_D01010604	Reforços - Recrutamento de Pessoal para novos postos de trabalho			44 500,00 €	44 500,00 €	89 000,00 €	89 000,00 €		
02.3.1_D010107	Reforços - Pessoal em regime de tarefa ou avença			48 519,56 €	48 519,56 €	97 039,12 €	97 039,12 €		
02.3.1_D010108	Reforços - Pessoal a aguardar aposentação			6 500,00 €	6 500,00 €	13 000,00 €	13 000,00 €		
02.3.1_D010109	Reforços - Pessoal em qualquer outra situação			14 000,00 €	14 000,00 €	28 000,00 €	28 000,00 €		
02.3.1_D010111	Reforços - Representação			17 000,00 €	17 000,00 €	34 000,00 €	34 000,00 €		
02.3.1_D010113	Reforços - Subsídio de refeição			20 000,00 €	20 000,00 €	40 000,00 €	40 000,00 €		
02.3.1_D010114	Reforços - Subsídios de férias e de Natal			266 000,00 €	266 000,00 €	532 000,00 €	532 000,00 €		
02.3.1_D010202	Reforços - Horas extraordinárias			71 000,00 €	71 000,00 €	142 000,00 €	142 000,00 €		
02.3.1_D01030501	Reforços - Assistência na doença dos funcionários públicos (ADSE)			1 215,00 €	1 215,00 €	2 430,00 €	2 430,00 €		
02.3.1_D0103050201	Reforços - Caixa Geral de Aposentações			275 000,00 €	275 000,00 €	550 000,00 €	550 000,00 €		
02.3.1_D0103050202	Reforços - Segurança social - Regime geral			470 499,00 €	470 499,00 €	940 998,00 €	940 998,00 €		
02.3.1_D010306	Reforços - Acidentes em serviço e doenças profissionais			2 500,00 €	2 500,00 €	5 000,00 €	5 000,00 €		
02.3.1_D01030901	Reforços - Seguros de acidentes no trabalho e doenças profissionais			21 000,00 €	21 000,00 €	42 000,00 €	42 000,00 €		
02.3.1_D020101	Reforços - Matérias-primas e subsidiárias			390 502,00 €	390 502,00 €	781 004,00 €	781 004,00 €		
02.3.1_D02010201	Reforços - Gasolina			40 000,00 €	40 000,00 €	80 000,00 €	80 000,00 €		
02.3.1_D02010202	Reforços - Gasóleo			15 000,00 €	15 000,00 €	30 000,00 €	30 000,00 €		
02.3.1_D02010299	Reforços - Outros			41 000,00 €	41 000,00 €	82 000,00 €	82 000,00 €		
02.3.1_D020105	Reforços - Alimentação - Refeições confeccionadas			1 208 000,00 €	1 208 000,00 €	2 416 000,00 €	2 416 000,00 €		
02.3.1_D020107	Reforços - Vestuário e artigos pessoais			9 000,00 €	9 000,00 €	18 000,00 €	18 000,00 €		
02.3.1_D020108	Reforços - Material de escritório			23 001,00 €	23 001,00 €	46 002,00 €	46 002,00 €		
02.3.1_D020109	Reforços - Produtos químicos e farmacêuticos			165 000,00 €	165 000,00 €	330 000,00 €	330 000,00 €		
02.3.1_D020115	Reforços - Prémios, condecorações e ofertas			373 735,23 €	373 735,23 €	747 470,46 €	747 470,46 €		
02.3.1_D020117	Reforços - Ferramentas e utensílios			500,00 €	500,00 €	1 000,00 €	1 000,00 €		
02.3.1_D020120	Reforços - Material de educação, cultura e recreio			89 000,00 €	89 000,00 €	178 000,00 €	178 000,00 €		
02.3.1_D020121	Reforços - Outros bens			130 000,00 €	130 000,00 €	260 000,00 €	260 000,00 €		
02.3.1_D020201	Reforços - Encargos das instalações			2 161 000,00 €	2 161 000,00 €	4 322 000,00 €	4 322 000,00 €		
02.3.1_D020202	Reforços - Limpeza e higiene			934 910,43 €	934 910,43 €	1 869 820,86 €	1 869 820,86 €		
02.3.1_D020203	Reforços - Conservação de bens			267 701,00 €	267 701,00 €	535 402,00 €	535 402,00 €		
02.3.1_D020204	Reforços - Locação de edifícios			2 000,00 €	2 000,00 €	4 000,00 €	4 000,00 €		
02.3.1_D020208	Reforços - Locação de outros bens			467 892,60 €	467 892,60 €	935 785,20 €	935 785,20 €		
02.3.1_D020209	Reforços - Comunicações			98 000,00 €	98 000,00 €	196 000,00 €	196 000,00 €		
02.3.1_D020210	Reforços - Transportes			486 800,00 €	486 800,00 €	973 600,00 €	973 600,00 €		
02.3.1_D020211	Reforços - Representação dos serviços			78 500,00 €	78 500,00 €	157 000,00 €	157 000,00 €		
02.3.1_D020212	Reforços - Seguros			50 000,00 €	50 000,00 €	100 000,00 €	100 000,00 €		
02.3.1_D020213	Reforços - Deslocações e estadas			136 000,00 €	136 000,00 €	272 000,00 €	272 000,00 €		

CONTA LOCAL		SALDO INICIAL		MOVIMENTOS DO PERÍODO		MOVIMENTOS ACUMULADOS		SALDO FINAL	
Código	Designação	Débito	Crédito	Débito	Crédito	Débito	Crédito	Débito	Crédito
02.3.1_D020214	Reforços - Estudos, pareceres, projectos e consultadoria			703 501,00 €	703 501,00 €	1 407 002,00 €	1 407 002,00 €		
02.3.1_D020217	Reforços - Publicidade			144 500,00 €	144 500,00 €	289 000,00 €	289 000,00 €		
02.3.1_D020218	Reforços - Vigilância e segurança			389 000,00 €	389 000,00 €	778 000,00 €	778 000,00 €		
02.3.1_D020219	Reforços - Assistência técnica			355 500,00 €	355 500,00 €	711 000,00 €	711 000,00 €		
02.3.1_D020220	Reforços - Outros trabalhos especializados			4 601 400,98 €	4 601 400,98 €	9 202 801,96 €	9 202 801,96 €		
02.3.1_D020224	Reforços - Encargos de cobrança de receitas			129 000,00 €	129 000,00 €	258 000,00 €	258 000,00 €		
02.3.1_D020225	Reforços - Outros serviços			790 500,00 €	790 500,00 €	1 581 000,00 €	1 581 000,00 €		
02.3.1_D03010302	Reforços - Empréstimos de médio e longo prazos			12 230,00 €	12 230,00 €	24 460,00 €	24 460,00 €		
02.3.1_D030601	Reforços - Outros encargos financeiros			28 500,00 €	28 500,00 €	57 000,00 €	57 000,00 €		
02.3.1_D040305	Reforços - Serviços e fundos autónomos			59 000,00 €	59 000,00 €	118 000,00 €	118 000,00 €		
02.3.1_D04050102	Reforços - Freguesias			23 000,00 €	23 000,00 €	46 000,00 €	46 000,00 €		
02.3.1_D04050104	Reforços - Associações de municípios			115 000,00 €	115 000,00 €	230 000,00 €	230 000,00 €		
02.3.1_D040701	Reforços - Instituições sem fins lucrativos			1 874 100,00 €	1 874 100,00 €	3 748 200,00 €	3 748 200,00 €		
02.3.1_D04080201	Reforços - Programas ocupacionais			60 000,00 €	60 000,00 €	120 000,00 €	120 000,00 €		
02.3.1_D04080202	Reforços - Outras			4 200,00 €	4 200,00 €	8 400,00 €	8 400,00 €		
02.3.1_D06020305	Reforços - Outras			1 701 501,00 €	1 701 501,00 €	3 403 002,00 €	3 403 002,00 €		
02.3.1_D070101	Reforços - Terrenos			4 186 300,00 €	4 186 300,00 €	8 372 600,00 €	8 372 600,00 €		
02.3.1_D07010203	Reforços - Reparação e beneficiação			3 253 000,00 €	3 253 000,00 €	6 506 000,00 €	6 506 000,00 €		
02.3.1_D07010301	Reforços - Instalações de serviços			1 124 800,00 €	1 124 800,00 €	2 249 600,00 €	2 249 600,00 €		
02.3.1_D07010302	Reforços - Instalações desportivas e recreativas			1 555 000,00 €	1 555 000,00 €	3 110 000,00 €	3 110 000,00 €		
02.3.1_D07010305	Reforços - Escolas			254 000,00 €	254 000,00 €	508 000,00 €	508 000,00 €		
02.3.1_D07010307	Reforços - Outros			2 038 000,00 €	2 038 000,00 €	4 076 000,00 €	4 076 000,00 €		
02.3.1_D07010401	Reforços - Viadutos, arruamentos e obras complementares			5 598 042,35 €	5 598 042,35 €	11 196 084,70 €	11 196 084,70 €		
02.3.1_D07010402	Reforços - Sistemas de drenagem de águas residuais			630 000,00 €	630 000,00 €	1 260 000,00 €	1 260 000,00 €		
02.3.1_D07010403	Reforços - Estações de tratamento de águas residuais			1 000,00 €	1 000,00 €	2 000,00 €	2 000,00 €		
02.3.1_D07010404	Reforços - Iluminação pública			70 000,00 €	70 000,00 €	140 000,00 €	140 000,00 €		
02.3.1_D07010405	Reforços - Parques e jardins			1 685 000,00 €	1 685 000,00 €	3 370 000,00 €	3 370 000,00 €		
02.3.1_D07010406	Reforços - Instalações desportivas e recreativas			216 000,00 €	216 000,00 €	432 000,00 €	432 000,00 €		
02.3.1_D07010407	Reforços - Captação e distribuição de água			591 000,00 €	591 000,00 €	1 182 000,00 €	1 182 000,00 €		
02.3.1_D07010412	Reforços - Cemitérios			43 000,00 €	43 000,00 €	86 000,00 €	86 000,00 €		
02.3.1_D07010413	Reforços - Outros			270 000,00 €	270 000,00 €	540 000,00 €	540 000,00 €		
02.3.1_D07010602	Reforços - Outro			335 000,00 €	335 000,00 €	670 000,00 €	670 000,00 €		
02.3.1_D070107	Reforços - Equipamento de informática			534 500,00 €	534 500,00 €	1 069 000,00 €	1 069 000,00 €		
02.3.1_D070108	Reforços - Software informático			717 000,00 €	717 000,00 €	1 434 000,00 €	1 434 000,00 €		
02.3.1_D07011002	Reforços - Outro			1 616 668,99 €	1 616 668,99 €	3 233 337,98 €	3 233 337,98 €		
02.3.1_D070115	Reforços - Outros investimentos			530 500,00 €	530 500,00 €	1 061 000,00 €	1 061 000,00 €		
02.3.1_D07030306	Reforços - Instalações desportivas e recreativas			220 000,00 €	220 000,00 €	440 000,00 €	440 000,00 €		
02.3.1_D08050102	Reforços - Freguesias			2 335 901,18 €	2 335 901,18 €	4 671 802,36 €	4 671 802,36 €		
02.3.1_D08050104	Reforços - Associações de municípios			77 500,00 €	77 500,00 €	155 000,00 €	155 000,00 €		
02.3.1_D080701	Reforços - Instituições sem fins lucrativos			1 336 000,00 €	1 336 000,00 €	2 672 000,00 €	2 672 000,00 €		
02.3.1_D100603	Reforços - Sociedades financeiras - Bancos e outras instituições financeiras			267 528,74 €	267 528,74 €	535 057,48 €	535 057,48 €		
02.3.1_D110299	Reforços - Outras			635 000,00 €	635 000,00 €	1 270 000,00 €	1 270 000,00 €		
02.3.1.1_D010101	Reforços em dotações corrigidas - Titulares de órgãos de soberania e membros de órgãos autárquicos			34 000,00 €		34 000,00 €	34 000,00 €		
02.3.1.1_D01010401	Reforços em dotações corrigidas - Pessoal em funções			1 894 585,32 €		1 894 585,32 €	1 894 585,32 €		
02.3.1.1_D01010402	Reforços em dotações corrigidas - Alterações obrigatórias de posicionamento remuneratório			16 000,00 €		16 000,00 €	16 000,00 €		
02.3.1.1_D01010403	Reforços em dotações corrigidas - Alterações facultativas de posicionamento remuneratório			2 000,00 €		2 000,00 €	2 000,00 €		
02.3.1.1_D01010404	Reforços em dotações corrigidas - Recrutamento de Pessoal para novos postos de trabalho			111 000,00 €		111 000,00 €	111 000,00 €		
02.3.1.1_D01010601	Reforços em dotações corrigidas - Pessoal em funções			188 636,75 €		188 636,75 €	188 636,75 €		
02.3.1.1_D01010604	Reforços em dotações corrigidas - Recrutamento de Pessoal para novos postos de trabalho			44 500,00 €		44 500,00 €	44 500,00 €		
02.3.1.1_D010107	Reforços em dotações corrigidas - Pessoal em regime de tarefa ou avença			48 519,56 €		48 519,56 €	48 519,56 €		
02.3.1.1_D010108	Reforços em dotações corrigidas - Pessoal a aguardar aposentação			6 500,00 €		6 500,00 €	6 500,00 €		
02.3.1.1_D010109	Reforços em dotações corrigidas - Pessoal em qualquer outra situação			14 000,00 €		14 000,00 €	14 000,00 €		
02.3.1.1_D010111	Reforços em dotações corrigidas - Representação			17 000,00 €		17 000,00 €	17 000,00 €		
02.3.1.1_D010113	Reforços em dotações corrigidas - Subsídio de refeição			20 000,00 €		20 000,00 €	20 000,00 €		
02.3.1.1_D010114	Reforços em dotações corrigidas - Subsídios de férias e de Natal			266 000,00 €		266 000,00 €	266 000,00 €		
02.3.1.1_D010202	Reforços em dotações corrigidas - Horas extraordinárias			71 000,00 €		71 000,00 €	71 000,00 €		
02.3.1.1_D01030501	Reforços em dotações corrigidas - Assistência na doença dos funcionários públicos (ADSE)			1 215,00 €		1 215,00 €	1 215,00 €		
02.3.1.1_D0103050201	Reforços em dotações corrigidas - Caixa Geral de Aposentações			275 000,00 €		275 000,00 €	275 000,00 €		
02.3.1.1_D0103050202	Reforços em dotações corrigidas - Segurança social - Regime geral			470 499,00 €		470 499,00 €	470 499,00 €		
02.3.1.1_D010306	Reforços em dotações corrigidas - Acidentes em serviço e doenças profissionais			2 500,00 €		2 500,00 €	2 500,00 €		
02.3.1.1_D01030901	Reforços em dotações corrigidas - Seguros de acidentes no trabalho e doenças profissionais			21 000,00 €		21 000,00 €	21 000,00 €		
02.3.1.1_D020101	Reforços em dotações corrigidas - Matérias-primas e subsidiárias			390 502,00 €		390 502,00 €	390 502,00 €		
02.3.1.1_D02010201	Reforços em dotações corrigidas - Gasolina			40 000,00 €		40 000,00 €	40 000,00 €		
02.3.1.1_D02010202	Reforços em dotações corrigidas - Gasóleo			15 000,00 €		15 000,00 €	15 000,00 €		
02.3.1.1_D02010299	Reforços em dotações corrigidas - Outros			41 000,00 €		41 000,00 €	41 000,00 €		
02.3.1.1_D020105	Reforços em dotações corrigidas - Alimentação - Refeições confeccionadas			1 208 000,00 €		1 208 000,00 €	1 208 000,00 €		
02.3.1.1_D020107	Reforços em dotações corrigidas - Vestuário e artigos pessoais			9 000,00 €		9 000,00 €	9 000,00 €		
02.3.1.1_D020108	Reforços em dotações corrigidas - Material de escritório			23 001,00 €		23 001,00 €	23 001,00 €		
02.3.1.1_D020109	Reforços em dotações corrigidas - Produtos químicos e farmacêuticos			165 000,00 €		165 000,00 €	165 000,00 €		
02.3.1.1_D020115	Reforços em dotações corrigidas - Prémios, condecorações e ofertas			373 735,23 €		373 735,23 €	373 735,23 €		
02.3.1.1_D020117	Reforços em dotações corrigidas - Ferramentas e utensílios			500,00 €		500,00 €	500,00 €		
02.3.1.1_D020120	Reforços em dotações corrigidas - Material de educação, cultura e recreio			89 000,00 €		89 000,00 €	89 000,00 €		
02.3.1.1_D020121	Reforços em dotações corrigidas - Outros bens			130 000,00 €		130 000,00 €	130 000,00 €		
02.3.1.1_D020201	Reforços em dotações corrigidas - Encargos das instalações			2 161 000,00 €		2 161 000,00 €	2 161 000,00 €		
02.3.1.1_D020202	Reforços em dotações corrigidas - Limpeza e higiene			934 910,43 €		934 910,43 €	934 910,43 €		
02.3.1.1_D020203	Reforços em dotações corrigidas - Conservação de bens			267 701,00 €		267 701,00 €	267 701,00 €		
02.3.1.1_D020204	Reforços em dotações corrigidas - Locação de edifícios			2 000,00 €		2 000,00 €	2 000,00 €		
02.3.1.1_D020208	Reforços em dotações corrigidas - Locação de outros bens			467 892,60 €		467 892,60 €	467 892,60 €		

CONTA LOCAL		SALDO INICIAL		MOVIMENTOS DO PERÍODO		MOVIMENTOS ACUMULADOS		SALDO FINAL	
Código	Designação	Débito	Crédito	Débito	Crédito	Débito	Crédito	Débito	Crédito
02.3.1.1_D020209	Reforços em dotações corrigidas - Comunicações			98 000,00 €		98 000,00 €	98 000,00 €		
02.3.1.1_D020210	Reforços em dotações corrigidas - Transportes			486 800,00 €		486 800,00 €	486 800,00 €		
02.3.1.1_D020211	Reforços em dotações corrigidas - Representação dos serviços			78 500,00 €		78 500,00 €	78 500,00 €		
02.3.1.1_D020212	Reforços em dotações corrigidas - Seguros			50 000,00 €		50 000,00 €	50 000,00 €		
02.3.1.1_D020213	Reforços em dotações corrigidas - Deslocações e estadas			136 000,00 €		136 000,00 €	136 000,00 €		
02.3.1.1_D020214	Reforços em dotações corrigidas - Estudos, pareceres, projectos e consultadoria			703 501,00 €		703 501,00 €	703 501,00 €		
02.3.1.1_D020217	Reforços em dotações corrigidas - Publicidade			144 500,00 €		144 500,00 €	144 500,00 €		
02.3.1.1_D020218	Reforços em dotações corrigidas - Vigilância e segurança			389 000,00 €		389 000,00 €	389 000,00 €		
02.3.1.1_D020219	Reforços em dotações corrigidas - Assistência técnica			355 500,00 €		355 500,00 €	355 500,00 €		
02.3.1.1_D020220	Reforços em dotações corrigidas - Outros trabalhos especializados			4 601 400,98 €		4 601 400,98 €	4 601 400,98 €		
02.3.1.1_D020224	Reforços em dotações corrigidas - Encargos de cobrança de receitas			129 000,00 €		129 000,00 €	129 000,00 €		
02.3.1.1_D020225	Reforços em dotações corrigidas - Outros serviços			790 500,00 €		790 500,00 €	790 500,00 €		
02.3.1.1_D03010302	Reforços em dotações corrigidas - Empréstimos de médio e longo prazos			12 230,00 €		12 230,00 €	12 230,00 €		
02.3.1.1_D030601	Reforços em dotações corrigidas - Outros encargos financeiros			28 500,00 €		28 500,00 €	28 500,00 €		
02.3.1.1_D040305	Reforços em dotações corrigidas - Serviços e fundos autónomos			59 000,00 €		59 000,00 €	59 000,00 €		
02.3.1.1_D04050102	Reforços em dotações corrigidas - Freguesias			23 000,00 €		23 000,00 €	23 000,00 €		
02.3.1.1_D04050104	Reforços em dotações corrigidas - Associações de municípios			115 000,00 €		115 000,00 €	115 000,00 €		
02.3.1.1_D040701	Reforços em dotações corrigidas - Instituições sem fins lucrativos			1 874 100,00 €		1 874 100,00 €	1 874 100,00 €		
02.3.1.1_D04080201	Reforços em dotações corrigidas - Programas ocupacionais			60 000,00 €		60 000,00 €	60 000,00 €		
02.3.1.1_D04080202	Reforços em dotações corrigidas - Outras			4 200,00 €		4 200,00 €	4 200,00 €		
02.3.1.1_D06020305	Reforços em dotações corrigidas - Outras			1 701 501,00 €		1 701 501,00 €	1 701 501,00 €		
02.3.1.1_D070101	Reforços em dotações corrigidas - Terrenos			4 186 300,00 €		4 186 300,00 €	4 186 300,00 €		
02.3.1.1_D07010203	Reforços em dotações corrigidas - Reparação e beneficiação			3 253 000,00 €		3 253 000,00 €	3 253 000,00 €		
02.3.1.1_D07010301	Reforços em dotações corrigidas - Instalações de serviços			1 124 800,00 €		1 124 800,00 €	1 124 800,00 €		
02.3.1.1_D07010302	Reforços em dotações corrigidas - Instalações desportivas e recreativas			1 555 000,00 €		1 555 000,00 €	1 555 000,00 €		
02.3.1.1_D07010305	Reforços em dotações corrigidas - Escolas			254 000,00 €		254 000,00 €	254 000,00 €		
02.3.1.1_D07010307	Reforços em dotações corrigidas - Outros			2 038 000,00 €		2 038 000,00 €	2 038 000,00 €		
02.3.1.1_D07010401	Reforços em dotações corrigidas - Viadutos, arruamentos e obras complementares			5 598 042,35 €		5 598 042,35 €	5 598 042,35 €		
02.3.1.1_D07010402	Reforços em dotações corrigidas - Sistemas de drenagem de águas residuais			630 000,00 €		630 000,00 €	630 000,00 €		
02.3.1.1_D07010403	Reforços em dotações corrigidas - Estações de tratamento de águas residuais			1 000,00 €		1 000,00 €	1 000,00 €		
02.3.1.1_D07010404	Reforços em dotações corrigidas - Iluminação pública			70 000,00 €		70 000,00 €	70 000,00 €		
02.3.1.1_D07010405	Reforços em dotações corrigidas - Parques e jardins			1 685 000,00 €		1 685 000,00 €	1 685 000,00 €		
02.3.1.1_D07010406	Reforços em dotações corrigidas - Instalações desportivas e recreativas			216 000,00 €		216 000,00 €	216 000,00 €		
02.3.1.1_D07010407	Reforços em dotações corrigidas - Captação e distribuição de água			591 000,00 €		591 000,00 €	591 000,00 €		
02.3.1.1_D07010412	Reforços em dotações corrigidas - Cemitérios			43 000,00 €		43 000,00 €	43 000,00 €		
02.3.1.1_D07010413	Reforços em dotações corrigidas - Outros			270 000,00 €		270 000,00 €	270 000,00 €		
02.3.1.1_D07010602	Reforços em dotações corrigidas - Outro			335 000,00 €		335 000,00 €	335 000,00 €		
02.3.1.1_D070107	Reforços em dotações corrigidas - Equipamento de informática			534 500,00 €		534 500,00 €	534 500,00 €		
02.3.1.1_D070108	Reforços em dotações corrigidas - Software informático			717 000,00 €		717 000,00 €	717 000,00 €		
02.3.1.1_D07011002	Reforços em dotações corrigidas - Outro			1 616 668,99 €		1 616 668,99 €	1 616 668,99 €		
02.3.1.1_D070115	Reforços em dotações corrigidas - Outros investimentos			530 500,00 €		530 500,00 €	530 500,00 €		
02.3.1.1_D07030306	Reforços em dotações corrigidas - Instalações desportivas e recreativas			220 000,00 €		220 000,00 €	220 000,00 €		
02.3.1.1_D08050102	Reforços em dotações corrigidas - Freguesias			2 335 901,18 €		2 335 901,18 €	2 335 901,18 €		
02.3.1.1_D08050104	Reforços em dotações corrigidas - Associações de municípios			77 500,00 €		77 500,00 €	77 500,00 €		
02.3.1.1_D080701	Reforços em dotações corrigidas - Instituições sem fins lucrativos			1 336 000,00 €		1 336 000,00 €	1 336 000,00 €		
02.3.1.1_D100603	Reforços em dotações corrigidas - Sociedades financeiras - Bancos e outras instituições financeiras			267 528,74 €		267 528,74 €	267 528,74 €		
02.3.1.1_D110299	Reforços em dotações corrigidas - Outras			635 000,00 €		635 000,00 €	635 000,00 €		
02.3.1.2_D010101	Reforços em dotações disponíveis - Titulares de órgãos de soberania e membros de órgãos autárquicos				34 000,00 €	34 000,00 €	34 000,00 €		
02.3.1.2_D01010401	Reforços em dotações disponíveis - Pessoal em funções				1 894 585,32 €	1 894 585,32 €	1 894 585,32 €		
02.3.1.2_D01010402	Reforços em dotações disponíveis - Alterações obrigatórias de posicionamento remuneratório				16 000,00 €	16 000,00 €	16 000,00 €		
02.3.1.2_D01010403	Reforços em dotações disponíveis - Alterações facultativas de posicionamento remuneratório				2 000,00 €	2 000,00 €	2 000,00 €		
02.3.1.2_D01010404	Reforços em dotações disponíveis - Recrutamento de Pessoal para novos postos de trabalho				111 000,00 €	111 000,00 €	111 000,00 €		
02.3.1.2_D01010601	Reforços em dotações disponíveis - Pessoal em funções				188 636,75 €	188 636,75 €	188 636,75 €		
02.3.1.2_D01010604	Reforços em dotações disponíveis - Recrutamento de Pessoal para novos postos de trabalho				44 500,00 €	44 500,00 €	44 500,00 €		
02.3.1.2_D010107	Reforços em dotações disponíveis - Pessoal em regime de tarefa ou avença				48 519,56 €	48 519,56 €	48 519,56 €		
02.3.1.2_D010108	Reforços em dotações disponíveis - Pessoal a aguardar aposentação				6 500,00 €	6 500,00 €	6 500,00 €		
02.3.1.2_D010109	Reforços em dotações disponíveis - Pessoal em qualquer outra situação				14 000,00 €	14 000,00 €	14 000,00 €		
02.3.1.2_D010111	Reforços em dotações disponíveis - Representação				17 000,00 €	17 000,00 €	17 000,00 €		
02.3.1.2_D010113	Reforços em dotações disponíveis - Subsídio de refeição				20 000,00 €	20 000,00 €	20 000,00 €		
02.3.1.2_D010114	Reforços em dotações disponíveis - Subsídios de férias e de Natal				266 000,00 €	266 000,00 €	266 000,00 €		
02.3.1.2_D010202	Reforços em dotações disponíveis - Horas extraordinárias				71 000,00 €	71 000,00 €	71 000,00 €		
02.3.1.2_D01030501	Reforços em dotações disponíveis - Assistência na doença dos funcionários públicos (ADSE)				1 215,00 €	1 215,00 €	1 215,00 €		
02.3.1.2_D0103050201	Reforços em dotações disponíveis - Caixa Geral de Aposentações				275 000,00 €	275 000,00 €	275 000,00 €		
02.3.1.2_D0103050202	Reforços em dotações disponíveis - Segurança social - Regime geral				470 499,00 €	470 499,00 €	470 499,00 €		

CONTA LOCAL		SALDO INICIAL		MOVIMENTOS DO PERÍODO		MOVIMENTOS ACUMULADOS		SALDO FINAL	
Código	Designação	Débito	Crédito	Débito	Crédito	Débito	Crédito	Débito	Crédito
02.3.1.2_D010306	Reforços em dotações disponíveis - Acidentes em serviço e doenças profissionais				2 500,00 €	2 500,00 €	2 500,00 €		
02.3.1.2_D01030901	Reforços em dotações disponíveis - Seguros de acidentes no trabalho e doenças profissionais				21 000,00 €	21 000,00 €	21 000,00 €		
02.3.1.2_D020101	Reforços em dotações disponíveis - Matérias-primas e subsidiárias				390 502,00 €	390 502,00 €	390 502,00 €		
02.3.1.2_D02010201	Reforços em dotações disponíveis - Gasolina				40 000,00 €	40 000,00 €	40 000,00 €		
02.3.1.2_D02010202	Reforços em dotações disponíveis - Gasóleo				15 000,00 €	15 000,00 €	15 000,00 €		
02.3.1.2_D02010299	Reforços em dotações disponíveis - Outros				41 000,00 €	41 000,00 €	41 000,00 €		
02.3.1.2_D020105	Reforços em dotações disponíveis - Alimentação - Refeições confeccionadas				1 208 000,00 €	1 208 000,00 €	1 208 000,00 €		
02.3.1.2_D020107	Reforços em dotações disponíveis - Vestuário e artigos pessoais				9 000,00 €	9 000,00 €	9 000,00 €		
02.3.1.2_D020108	Reforços em dotações disponíveis - Material de escritório				23 001,00 €	23 001,00 €	23 001,00 €		
02.3.1.2_D020109	Reforços em dotações disponíveis - Produtos químicos e farmacêuticos				165 000,00 €	165 000,00 €	165 000,00 €		
02.3.1.2_D020115	Reforços em dotações disponíveis - Prémios, condecorações e ofertas				373 735,23 €	373 735,23 €	373 735,23 €		
02.3.1.2_D020117	Reforços em dotações disponíveis - Ferramentas e utensílios				500,00 €	500,00 €	500,00 €		
02.3.1.2_D020120	Reforços em dotações disponíveis - Material de educação, cultura e recreio				89 000,00 €	89 000,00 €	89 000,00 €		
02.3.1.2_D020121	Reforços em dotações disponíveis - Outros bens				130 000,00 €	130 000,00 €	130 000,00 €		
02.3.1.2_D020201	Reforços em dotações disponíveis - Encargos das instalações				2 161 000,00 €	2 161 000,00 €	2 161 000,00 €		
02.3.1.2_D020202	Reforços em dotações disponíveis - Limpeza e higiene				934 910,43 €	934 910,43 €	934 910,43 €		
02.3.1.2_D020203	Reforços em dotações disponíveis - Conservação de bens				267 701,00 €	267 701,00 €	267 701,00 €		
02.3.1.2_D020204	Reforços em dotações disponíveis - Locação de edifícios				2 000,00 €	2 000,00 €	2 000,00 €		
02.3.1.2_D020208	Reforços em dotações disponíveis - Locação de outros bens				467 892,60 €	467 892,60 €	467 892,60 €		
02.3.1.2_D020209	Reforços em dotações disponíveis - Comunicações				98 000,00 €	98 000,00 €	98 000,00 €		
02.3.1.2_D020210	Reforços em dotações disponíveis - Transportes				486 800,00 €	486 800,00 €	486 800,00 €		
02.3.1.2_D020211	Reforços em dotações disponíveis - Representação dos serviços				78 500,00 €	78 500,00 €	78 500,00 €		
02.3.1.2_D020212	Reforços em dotações disponíveis - Seguros				50 000,00 €	50 000,00 €	50 000,00 €		
02.3.1.2_D020213	Reforços em dotações disponíveis - Deslocações e estadas				136 000,00 €	136 000,00 €	136 000,00 €		
02.3.1.2_D020214	Reforços em dotações disponíveis - Estudos, pareceres, projectos e consultadoria				703 501,00 €	703 501,00 €	703 501,00 €		
02.3.1.2_D020217	Reforços em dotações disponíveis - Publicidade				144 500,00 €	144 500,00 €	144 500,00 €		
02.3.1.2_D020218	Reforços em dotações disponíveis - Vigilância e segurança				389 000,00 €	389 000,00 €	389 000,00 €		
02.3.1.2_D020219	Reforços em dotações disponíveis - Assistência técnica				355 500,00 €	355 500,00 €	355 500,00 €		
02.3.1.2_D020220	Reforços em dotações disponíveis - Outros trabalhos especializados				4 601 400,98 €	4 601 400,98 €	4 601 400,98 €		
02.3.1.2_D020224	Reforços em dotações disponíveis - Encargos de cobrança de receitas				129 000,00 €	129 000,00 €	129 000,00 €		
02.3.1.2_D020225	Reforços em dotações disponíveis - Outros serviços				790 500,00 €	790 500,00 €	790 500,00 €		
02.3.1.2_D03010302	Reforços em dotações disponíveis - Empréstimos de médio e longo prazos				12 230,00 €	12 230,00 €	12 230,00 €		
02.3.1.2_D030601	Reforços em dotações disponíveis - Outros encargos financeiros				28 500,00 €	28 500,00 €	28 500,00 €		
02.3.1.2_D040305	Reforços em dotações disponíveis - Serviços e fundos autónomos				59 000,00 €	59 000,00 €	59 000,00 €		
02.3.1.2_D04050102	Reforços em dotações disponíveis - Freguesias				23 000,00 €	23 000,00 €	23 000,00 €		
02.3.1.2_D04050104	Reforços em dotações disponíveis - Associações de municípios				115 000,00 €	115 000,00 €	115 000,00 €		
02.3.1.2_D040701	Reforços em dotações disponíveis - Instituições sem fins lucrativos				1 874 100,00 €	1 874 100,00 €	1 874 100,00 €		
02.3.1.2_D04080201	Reforços em dotações disponíveis - Programas ocupacionais				60 000,00 €	60 000,00 €	60 000,00 €		
02.3.1.2_D04080202	Reforços em dotações disponíveis - Outras				4 200,00 €	4 200,00 €	4 200,00 €		
02.3.1.2_D06020305	Reforços em dotações disponíveis - Outras				1 701 501,00 €	1 701 501,00 €	1 701 501,00 €		
02.3.1.2_D070101	Reforços em dotações disponíveis - Terrenos				4 186 300,00 €	4 186 300,00 €	4 186 300,00 €		
02.3.1.2_D07010203	Reforços em dotações disponíveis - Reparação e beneficiação				3 253 000,00 €	3 253 000,00 €	3 253 000,00 €		
02.3.1.2_D07010301	Reforços em dotações disponíveis - Instalações de serviços				1 124 800,00 €	1 124 800,00 €	1 124 800,00 €		
02.3.1.2_D07010302	Reforços em dotações disponíveis - Instalações desportivas e recreativas				1 555 000,00 €	1 555 000,00 €	1 555 000,00 €		
02.3.1.2_D07010305	Reforços em dotações disponíveis - Escolas				254 000,00 €	254 000,00 €	254 000,00 €		
02.3.1.2_D07010307	Reforços em dotações disponíveis - Outros				2 038 000,00 €	2 038 000,00 €	2 038 000,00 €		
02.3.1.2_D07010401	Reforços em dotações disponíveis - Viadutos, arruamentos e obras complementares				5 598 042,35 €	5 598 042,35 €	5 598 042,35 €		
02.3.1.2_D07010402	Reforços em dotações disponíveis - Sistemas de drenagem de águas residuais				630 000,00 €	630 000,00 €	630 000,00 €		
02.3.1.2_D07010403	Reforços em dotações disponíveis - Estações de tratamento de águas residuais				1 000,00 €	1 000,00 €	1 000,00 €		
02.3.1.2_D07010404	Reforços em dotações disponíveis - Iluminação pública				70 000,00 €	70 000,00 €	70 000,00 €		
02.3.1.2_D07010405	Reforços em dotações disponíveis - Parques e jardins				1 685 000,00 €	1 685 000,00 €	1 685 000,00 €		
02.3.1.2_D07010406	Reforços em dotações disponíveis - Instalações desportivas e recreativas				216 000,00 €	216 000,00 €	216 000,00 €		
02.3.1.2_D07010407	Reforços em dotações disponíveis - Captação e distribuição de água				591 000,00 €	591 000,00 €	591 000,00 €		
02.3.1.2_D07010412	Reforços em dotações disponíveis - Cemitérios				43 000,00 €	43 000,00 €	43 000,00 €		
02.3.1.2_D07010413	Reforços em dotações disponíveis - Outros				270 000,00 €	270 000,00 €	270 000,00 €		
02.3.1.2_D07010602	Reforços em dotações disponíveis - Outro				335 000,00 €	335 000,00 €	335 000,00 €		
02.3.1.2_D070107	Reforços em dotações disponíveis - Equipamento de informática				534 500,00 €	534 500,00 €	534 500,00 €		
02.3.1.2_D070108	Reforços em dotações disponíveis - Software informático				717 000,00 €	717 000,00 €	717 000,00 €		
02.3.1.2_D07011002	Reforços em dotações disponíveis - Outro				1 616 668,99 €	1 616 668,99 €	1 616 668,99 €		
02.3.1.2_D070115	Reforços em dotações disponíveis - Outros investimentos				530 500,00 €	530 500,00 €	530 500,00 €		
02.3.1.2_D07030306	Reforços em dotações disponíveis - Instalações desportivas e recreativas				220 000,00 €	220 000,00 €	220 000,00 €		
02.3.1.2_D08050102	Reforços em dotações disponíveis - Freguesias				2 335 901,18 €	2 335 901,18 €	2 335 901,18 €		
02.3.1.2_D08050104	Reforços em dotações disponíveis - Associações de municípios				77 500,00 €	77 500,00 €	77 500,00 €		
02.3.1.2_D080701	Reforços em dotações disponíveis - Instituições sem fins lucrativos				1 336 000,00 €	1 336 000,00 €	1 336 000,00 €		
02.3.1.2_D100603	Reforços em dotações disponíveis - Sociedades financeiras - Bancos e outras instituições financeiras				267 528,74 €	267 528,74 €	267 528,74 €		
02.3.1.2_D110299	Reforços em dotações disponíveis - Outras				635 000,00 €	635 000,00 €	635 000,00 €		

CONTA LOCAL		SALDO INICIAL		MOVIMENTOS DO PERÍODO		MOVIMENTOS ACUMULADOS		SALDO FINAL	
Código	Designação	Débito	Crédito	Débito	Crédito	Débito	Crédito	Débito	Crédito
02.3.2_D010101	Anulações - Titulares de órgãos de soberania e membros de órgãos autárquicos			23 876,93 €	23 876,93 €	47 753,86 €	47 753,86 €		
02.3.2_D010102	Anulações - Órgãos sociais			1 000,00 €	1 000,00 €	2 000,00 €	2 000,00 €		
02.3.2_D01010401	Anulações - Pessoal em funções			721 286,21 €	721 286,21 €	1 442 572,42 €	1 442 572,42 €		
02.3.2_D01010402	Anulações - Alterações obrigatórias de posicionamento remuneratório			33 201,36 €	33 201,36 €	66 402,72 €	66 402,72 €		
02.3.2_D01010403	Anulações - Alterações facultativas de posicionamento remuneratório			27 000,00 €	27 000,00 €	54 000,00 €	54 000,00 €		
02.3.2_D01010404	Anulações - Recrutamento de Pessoal para novos postos de trabalho			147 037,76 €	147 037,76 €	294 075,52 €	294 075,52 €		
02.3.2_D01010601	Anulações - Pessoal em funções			73 000,00 €	73 000,00 €	146 000,00 €	146 000,00 €		
02.3.2_D01010604	Anulações - Recrutamento de Pessoal para novos postos de trabalho			274 203,07 €	274 203,07 €	548 406,14 €	548 406,14 €		
02.3.2_D010107	Anulações - Pessoal em regime de tarefa ou avença			89 449,49 €	89 449,49 €	178 898,98 €	178 898,98 €		
02.3.2_D010108	Anulações - Pessoal a aguardar aposentação			3 216,19 €	3 216,19 €	6 432,38 €	6 432,38 €		
02.3.2_D010109	Anulações - Pessoal em qualquer outra situação			35 054,26 €	35 054,26 €	70 108,52 €	70 108,52 €		
02.3.2_D010111	Anulações - Representação			13 678,93 €	13 678,93 €	27 357,86 €	27 357,86 €		
02.3.2_D010113	Anulações - Subsídio de refeição			408 507,92 €	408 507,92 €	817 015,84 €	817 015,84 €		
02.3.2_D010114	Anulações - Subsídios de férias e de Natal			236 775,26 €	236 775,26 €	473 550,52 €	473 550,52 €		
02.3.2_D010115	Anulações - Remunerações por doença e maternidade/paternidade			3 584,88 €	3 584,88 €	7 169,76 €	7 169,76 €		
02.3.2_D010202	Anulações - Horas extraordinárias			223,24 €	223,24 €	446,48 €	446,48 €		
02.3.2_D010204	Anulações - Ajudas de custo			4 435,38 €	4 435,38 €	8 870,76 €	8 870,76 €		
02.3.2_D010205	Anulações - Abono para falhas			5 256,76 €	5 256,76 €	10 513,52 €	10 513,52 €		
02.3.2_D010210	Anulações - Subsídio de trabalho nocturno			4 114,39 €	4 114,39 €	8 228,78 €	8 228,78 €		
02.3.2_D010211	Anulações - Subsídio de turno			7 659,63 €	7 659,63 €	15 319,26 €	15 319,26 €		
02.3.2_D010212	Anulações - Indemnizações por cessação de funções			17 433,56 €	17 433,56 €	34 867,12 €	34 867,12 €		
02.3.2_D01021301	Anulações - Prémios de desempenho			500,00 €	500,00 €	1 000,00 €	1 000,00 €		
02.3.2_D01021302	Anulações - Outros			11 265,31 €	11 265,31 €	22 530,62 €	22 530,62 €		
02.3.2_D01021303	Anulações - Senhas de Presença			32 496,22 €	32 496,22 €	64 992,44 €	64 992,44 €		
02.3.2_D010302	Anulações - Outros encargos com a saúde			100 000,00 €	100 000,00 €	200 000,00 €	200 000,00 €		
02.3.2_D010303	Anulações - Subsídio familiar a crianças e jovens			7 054,36 €	7 054,36 €	14 108,72 €	14 108,72 €		
02.3.2_D010304	Anulações - Outras prestações familiares			8 295,95 €	8 295,95 €	16 591,90 €	16 591,90 €		
02.3.2_D01030501	Anulações - Assistência na doença dos funcionários públicos (ADSE)			117 750,00 €	117 750,00 €	235 500,00 €	235 500,00 €		
02.3.2_D0103050201	Anulações - Caixa Geral de Aposentações			125 060,40 €	125 060,40 €	250 120,80 €	250 120,80 €		
02.3.2_D0103050202	Anulações - Segurança social - Regime geral			103 733,02 €	103 733,02 €	207 466,04 €	207 466,04 €		
02.3.2_D010306	Anulações - Acidentes em serviço e doenças profissionais			12 450,77 €	12 450,77 €	24 901,54 €	24 901,54 €		
02.3.2_D01030901	Anulações - Seguros de acidentes no trabalho e doenças profissionais			54 315,77 €	54 315,77 €	108 631,54 €	108 631,54 €		
02.3.2_D01031001	Anulações - Eventualidade Maternidade, paternidade e adopção			500,00 €	500,00 €	1 000,00 €	1 000,00 €		
02.3.2_D020101	Anulações - Matérias-primas e subsidiárias			111 700,00 €	111 700,00 €	223 400,00 €	223 400,00 €		
02.3.2_D02010201	Anulações - Gasolina			35 000,00 €	35 000,00 €	70 000,00 €	70 000,00 €		
02.3.2_D02010202	Anulações - Gasóleo			34 500,00 €	34 500,00 €	69 000,00 €	69 000,00 €		
02.3.2_D02010299	Anulações - Outros			7 000,00 €	7 000,00 €	14 000,00 €	14 000,00 €		
02.3.2_D020105	Anulações - Alimentação - Refeições confeccionadas			1 410 719,33 €	1 410 719,33 €	2 821 438,66 €	2 821 438,66 €		
02.3.2_D020107	Anulações - Vestuário e artigos pessoais			26 000,00 €	26 000,00 €	52 000,00 €	52 000,00 €		
02.3.2_D020108	Anulações - Material de escritório			33 000,00 €	33 000,00 €	66 000,00 €	66 000,00 €		
02.3.2_D020109	Anulações - Produtos químicos e farmacêuticos			170 270,84 €	170 270,84 €	340 541,68 €	340 541,68 €		
02.3.2_D020115	Anulações - Prémios, condecorações e ofertas			168 008,21 €	168 008,21 €	336 016,42 €	336 016,42 €		
02.3.2_D020117	Anulações - Ferramentas e utensílios			38 400,00 €	38 400,00 €	76 800,00 €	76 800,00 €		
02.3.2_D020120	Anulações - Material de educação, cultura e recreio			22 079,03 €	22 079,03 €	44 158,06 €	44 158,06 €		
02.3.2_D020121	Anulações - Outros bens			263 340,88 €	263 340,88 €	526 681,76 €	526 681,76 €		
02.3.2_D020201	Anulações - Encargos das instalações			350 000,00 €	350 000,00 €	700 000,00 €	700 000,00 €		
02.3.2_D020202	Anulações - Limpeza e higiene			349 400,00 €	349 400,00 €	698 800,00 €	698 800,00 €		
02.3.2_D020203	Anulações - Conservação de bens			18 000,00 €	18 000,00 €	36 000,00 €	36 000,00 €		
02.3.2_D020204	Anulações - Locação de edifícios			85 300,00 €	85 300,00 €	170 600,00 €	170 600,00 €		
02.3.2_D020208	Anulações - Locação de outros bens			68 200,00 €	68 200,00 €	136 400,00 €	136 400,00 €		
02.3.2_D020209	Anulações - Comunicações			8 759,17 €	8 759,17 €	17 518,34 €	17 518,34 €		
02.3.2_D020210	Anulações - Transportes			195 698,43 €	195 698,43 €	391 396,86 €	391 396,86 €		
02.3.2_D020211	Anulações - Representação dos serviços			70 630,00 €	70 630,00 €	141 260,00 €	141 260,00 €		
02.3.2_D020212	Anulações - Seguros			26 634,12 €	26 634,12 €	53 268,24 €	53 268,24 €		
02.3.2_D020213	Anulações - Deslocações e estadas			206 113,54 €	206 113,54 €	412 227,08 €	412 227,08 €		
02.3.2_D020214	Anulações - Estudos, pareceres, projectos e consultadoria			186 000,00 €	186 000,00 €	372 000,00 €	372 000,00 €		
02.3.2_D020215	Anulações - Formação			38 400,00 €	38 400,00 €	76 800,00 €	76 800,00 €		
02.3.2_D020216	Anulações - Seminários, exposições e similares			21 000,00 €	21 000,00 €	42 000,00 €	42 000,00 €		
02.3.2_D020217	Anulações - Publicidade			210 961,94 €	210 961,94 €	421 923,88 €	421 923,88 €		
02.3.2_D020218	Anulações - Vigilância e segurança			109 100,00 €	109 100,00 €	218 200,00 €	218 200,00 €		
02.3.2_D020219	Anulações - Assistência técnica			46 200,00 €	46 200,00 €	92 400,00 €	92 400,00 €		
02.3.2_D020220	Anulações - Outros trabalhos especializados			1 188 299,00 €	1 188 299,00 €	2 376 598,00 €	2 376 598,00 €		
02.3.2_D020225	Anulações - Outros serviços			676 844,37 €	676 844,37 €	1 353 688,74 €	1 353 688,74 €		
02.3.2_D03010302	Anulações - Empréstimos de médio e longo prazos			283 847,35 €	283 847,35 €	567 694,70 €	567 694,70 €		
02.3.2_D03010502	Anulações - Empréstimos de médio e longo prazos			5 000,00 €	5 000,00 €	10 000,00 €	10 000,00 €		
02.3.2_D030601	Anulações - Outros encargos financeiros			23 000,00 €	23 000,00 €	46 000,00 €	46 000,00 €		
02.3.2_D040305	Anulações - Serviços e fundos autónomos			119 000,00 €	119 000,00 €	238 000,00 €	238 000,00 €		
02.3.2_D04050102	Anulações - Freguesias			229 273,60 €	229 273,60 €	458 547,20 €	458 547,20 €		
02.3.2_D04050104	Anulações - Associações de municípios			25 500,00 €	25 500,00 €	51 000,00 €	51 000,00 €		
02.3.2_D04050108	Anulações - Outros			105 000,00 €	105 000,00 €	210 000,00 €	210 000,00 €		
02.3.2_D040701	Anulações - Instituições sem fins lucrativos			715 902,86 €	715 902,86 €	1 431 805,72 €	1 431 805,72 €		
02.3.2_D04080202	Anulações - Outras			230 500,00 €	230 500,00 €	461 000,00 €	461 000,00 €		
02.3.2_D06020305	Anulações - Outras			326 480,81 €	326 480,81 €	652 961,62 €	652 961,62 €		
02.3.2_D070101	Anulações - Terrenos			562 053,26 €	562 053,26 €	1 124 106,52 €	1 124 106,52 €		
02.3.2_D07010202	Anulações - Aquisição			106 000,00 €	106 000,00 €	212 000,00 €	212 000,00 €		
02.3.2_D07010203	Anulações - Reparação e beneficiação			3 358 001,00 €	3 358 001,00 €	6 716 002,00 €	6 716 002,00 €		
02.3.2_D07010301	Anulações - Instalações de serviços			1 030 204,29 €	1 030 204,29 €	2 060 408,58 €	2 060 408,58 €		
02.3.2_D07010302	Anulações - Instalações desportivas e recreativas			1 208 299,00 €	1 208 299,00 €	2 416 598,00 €	2 416 598,00 €		
02.3.2_D07010303	Anulações - Mercados e instalações de fiscalização sanitária			2 837,00 €	2 837,00 €	5 674,00 €	5 674,00 €		
02.3.2_D07010305	Anulações - Escolas			818 000,00 €	818 000,00 €	1 636 000,00 €	1 636 000,00 €		
02.3.2_D07010307	Anulações - Outros			2 146 500,00 €	2 146 500,00 €	4 293 000,00 €	4 293 000,00 €		
02.3.2_D07010401	Anulações - Viadutos, arruamentos e obras complementares			4 832 424,93 €	4 832 424,93 €	9 664 849,86 €	9 664 849,86 €		
02.3.2_D07010402	Anulações - Sistemas de drenagem de águas residuais			530 978,97 €	530 978,97 €	1 061 957,94 €	1 061 957,94 €		
02.3.2_D07010403	Anulações - Estações de tratamento de águas residuais			1 000,00 €	1 000,00 €	2 000,00 €	2 000,00 €		
02.3.2_D07010404	Anulações - Iluminação pública			28 500,00 €	28 500,00 €	57 000,00 €	57 000,00 €		
02.3.2_D07010405	Anulações - Parques e jardins			1 573 000,00 €	1 573 000,00 €	3 146 000,00 €	3 146 000,00 €		
02.3.2_D07010406	Anulações - Instalações desportivas e recreativas			170 308,06 €	170 308,06 €	340 616,12 €	340 616,12 €		
02.3.2_D07010407	Anulações - Captação e distribuição de água			477 500,00 €	477 500,00 €	955 000,00 €	955 000,00 €		
02.3.2_D07010408	Anulações - Viação rural			1 000,00 €	1 000,00 €	2 000,00 €	2 000,00 €		
02.3.2_D07010412	Anulações - Cemitérios			127 869,33 €	127 869,33 €	255 738,66 €	255 738,66 €		
02.3.2_D07010413	Anulações - Outros			295 797,93 €	295 797,93 €	591 595,86 €	591 595,86 €		
02.3.2_D07010602	Anulações - Outro			362 000,00 €	362 000,00 €	724 000,00 €	724 000,00 €		
02.3.2_D070107	Anulações - Equipamento de informática			240 400,00 €	240 400,00 €	480 800,00 €	480 800,00 €		
02.3.2_D070108	Anulações - Software informático			10 500,00 €	10 500,00 €	21 000,00 €	21 000,00 €		

CONTA LOCAL		SALDO INICIAL		MOVIMENTOS DO PERÍODO		MOVIMENTOS ACUMULADOS		SALDO FINAL	
Código	Designação	Débito	Crédito	Débito	Crédito	Débito	Crédito	Débito	Crédito
02.3.2_D07011002	Anulações - Outro			472 400,00 €	472 400,00 €	944 800,00 €	944 800,00 €		
02.3.2_D070115	Anulações - Outros investimentos			719 073,34 €	719 073,34 €	1 438 146,68 €	1 438 146,68 €		
02.3.2_D07030306	Anulações - Instalações desportivas e recreativas			122 000,00 €	122 000,00 €	244 000,00 €	244 000,00 €		
02.3.2_D08010102	Anulações - Outras			7 000,00 €	7 000,00 €	14 000,00 €	14 000,00 €		
02.3.2_D08050102	Anulações - Freguesias			435 500,00 €	435 500,00 €	871 000,00 €	871 000,00 €		
02.3.2_D08050104	Anulações - Associações de municípios			25 043,00 €	25 043,00 €	50 086,00 €	50 086,00 €		
02.3.2_D08050108	Anulações - Outros			20 000,00 €	20 000,00 €	40 000,00 €	40 000,00 €		
02.3.2_D080701	Anulações - Instituições sem fins lucrativos			539 500,00 €	539 500,00 €	1 079 000,00 €	1 079 000,00 €		
02.3.2_D090702	Anulações - Sociedades e quase-sociedades não financeiras - Públicas			320 000,00 €	320 000,00 €	640 000,00 €	640 000,00 €		
02.3.2_D100603	Anulações - Sociedades financeiras - Bancos e outras instituições financeiras			365 959,17 €	365 959,17 €	731 918,34 €	731 918,34 €		
02.3.2_D100605	Anulações - Administração pública central - Estado			5 000,00 €	5 000,00 €	10 000,00 €	10 000,00 €		
02.3.2_D110299	Anulações - Outras			100 500,00 €	100 500,00 €	201 000,00 €	201 000,00 €		
02.3.2.1_D010101	Anulações em dotações corrigidas - Titulares de órgãos de soberania e membros de órgãos autárquicos				23 876,93 €	23 876,93 €	23 876,93 €		
02.3.2.1_D010102	Anulações em dotações corrigidas - Órgãos sociais				1 000,00 €	1 000,00 €	1 000,00 €		
02.3.2.1_D01010401	Anulações em dotações corrigidas - Pessoal em funções				721 286,21 €	721 286,21 €	721 286,21 €		
02.3.2.1_D01010402	Anulações em dotações corrigidas - Alterações obrigatórias de posicionamento remuneratório				33 201,36 €	33 201,36 €	33 201,36 €		
02.3.2.1_D01010403	Anulações em dotações corrigidas - Alterações facultativas de posicionamento remuneratório				27 000,00 €	27 000,00 €	27 000,00 €		
02.3.2.1_D01010404	Anulações em dotações corrigidas - Recrutamento de Pessoal para novos postos de trabalho				147 037,76 €	147 037,76 €	147 037,76 €		
02.3.2.1_D01010601	Anulações em dotações corrigidas - Pessoal em funções				73 000,00 €	73 000,00 €	73 000,00 €		
02.3.2.1_D01010604	Anulações em dotações corrigidas - Recrutamento de Pessoal para novos postos de trabalho				274 203,07 €	274 203,07 €	274 203,07 €		
02.3.2.1_D010107	Anulações em dotações corrigidas - Pessoal em regime de tarefa ou avença				89 449,49 €	89 449,49 €	89 449,49 €		
02.3.2.1_D010108	Anulações em dotações corrigidas - Pessoal a aguardar aposentação				3 216,19 €	3 216,19 €	3 216,19 €		
02.3.2.1_D010109	Anulações em dotações corrigidas - Pessoal em qualquer outra situação				35 054,26 €	35 054,26 €	35 054,26 €		
02.3.2.1_D010111	Anulações em dotações corrigidas - Representação				13 678,93 €	13 678,93 €	13 678,93 €		
02.3.2.1_D010113	Anulações em dotações corrigidas - Subsídio de refeição				408 507,92 €	408 507,92 €	408 507,92 €		
02.3.2.1_D010114	Anulações em dotações corrigidas - Subsídios de férias e de Natal				236 775,26 €	236 775,26 €	236 775,26 €		
02.3.2.1_D010115	Anulações em dotações corrigidas - Remunerações por doença e maternidade/paternidade				3 584,88 €	3 584,88 €	3 584,88 €		
02.3.2.1_D010202	Anulações em dotações corrigidas - Horas extraordinárias				223,24 €	223,24 €	223,24 €		
02.3.2.1_D010204	Anulações em dotações corrigidas - Ajudas de custo				4 435,38 €	4 435,38 €	4 435,38 €		
02.3.2.1_D010205	Anulações em dotações corrigidas - Abono para falhas				5 256,76 €	5 256,76 €	5 256,76 €		
02.3.2.1_D010210	Anulações em dotações corrigidas - Subsídio de trabalho nocturno				4 114,39 €	4 114,39 €	4 114,39 €		
02.3.2.1_D010211	Anulações em dotações corrigidas - Subsídio de turno				7 659,63 €	7 659,63 €	7 659,63 €		
02.3.2.1_D010212	Anulações em dotações corrigidas - Indemnizações por cessação de funções				17 433,56 €	17 433,56 €	17 433,56 €		
02.3.2.1_D01021301	Anulações em dotações corrigidas - Prémios de desempenho				500,00 €	500,00 €	500,00 €		
02.3.2.1_D01021302	Anulações em dotações corrigidas - Outros				11 265,31 €	11 265,31 €	11 265,31 €		
02.3.2.1_D01021303	Anulações em dotações corrigidas - Senhas de Presença				32 496,22 €	32 496,22 €	32 496,22 €		
02.3.2.1_D010302	Anulações em dotações corrigidas - Outros encargos com a saúde				100 000,00 €	100 000,00 €	100 000,00 €		
02.3.2.1_D010303	Anulações em dotações corrigidas - Subsídio familiar a crianças e jovens				7 054,36 €	7 054,36 €	7 054,36 €		
02.3.2.1_D010304	Anulações em dotações corrigidas - Outras prestações familiares				8 295,95 €	8 295,95 €	8 295,95 €		
02.3.2.1_D01030501	Anulações em dotações corrigidas - Assistência na doença dos funcionários públicos (ADSE)				117 750,00 €	117 750,00 €	117 750,00 €		
02.3.2.1_D0103050201	Anulações em dotações corrigidas - Caixa Geral de Aposentações				125 060,40 €	125 060,40 €	125 060,40 €		
02.3.2.1_D0103050202	Anulações em dotações corrigidas - Segurança social - Regime geral				103 733,02 €	103 733,02 €	103 733,02 €		
02.3.2.1_D010306	Anulações em dotações corrigidas - Acidentes em serviço e doenças profissionais				12 450,77 €	12 450,77 €	12 450,77 €		
02.3.2.1_D01030901	Anulações em dotações corrigidas - Seguros de acidentes no trabalho e doenças profissionais				54 315,77 €	54 315,77 €	54 315,77 €		
02.3.2.1_D01031001	Anulações em dotações corrigidas - Eventualidade Maternidade, paternidade e adopção				500,00 €	500,00 €	500,00 €		
02.3.2.1_D020101	Anulações em dotações corrigidas - Matérias-primas e subsidiárias				111 700,00 €	111 700,00 €	111 700,00 €		
02.3.2.1_D02010201	Anulações em dotações corrigidas - Gasolina				35 000,00 €	35 000,00 €	35 000,00 €		
02.3.2.1_D02010202	Anulações em dotações corrigidas - Gasóleo				34 500,00 €	34 500,00 €	34 500,00 €		
02.3.2.1_D02010299	Anulações em dotações corrigidas - Outros				7 000,00 €	7 000,00 €	7 000,00 €		
02.3.2.1_D020105	Anulações em dotações corrigidas - Alimentação - Refeições confeccionadas				1 410 719,33 €	1 410 719,33 €	1 410 719,33 €		
02.3.2.1_D020107	Anulações em dotações corrigidas - Vestuário e artigos pessoais				26 000,00 €	26 000,00 €	26 000,00 €		
02.3.2.1_D020108	Anulações em dotações corrigidas - Material de escritório				33 000,00 €	33 000,00 €	33 000,00 €		
02.3.2.1_D020109	Anulações em dotações corrigidas - Produtos químicos e farmacêuticos				170 270,84 €	170 270,84 €	170 270,84 €		
02.3.2.1_D020115	Anulações em dotações corrigidas - Prémios, condecorações e ofertas				168 008,21 €	168 008,21 €	168 008,21 €		
02.3.2.1_D020117	Anulações em dotações corrigidas - Ferramentas e utensílios				38 400,00 €	38 400,00 €	38 400,00 €		
02.3.2.1_D020120	Anulações em dotações corrigidas - Material de educação, cultura e recreio				22 079,03 €	22 079,03 €	22 079,03 €		
02.3.2.1_D020121	Anulações em dotações corrigidas - Outros bens				263 340,88 €	263 340,88 €	263 340,88 €		
02.3.2.1_D020201	Anulações em dotações corrigidas - Encargos das instalações				350 000,00 €	350 000,00 €	350 000,00 €		
02.3.2.1_D020202	Anulações em dotações corrigidas - Limpeza e higiene				349 400,00 €	349 400,00 €	349 400,00 €		
02.3.2.1_D020203	Anulações em dotações corrigidas - Conservação de bens				18 000,00 €	18 000,00 €	18 000,00 €		
02.3.2.1_D020204	Anulações em dotações corrigidas - Locação de edifícios				85 300,00 €	85 300,00 €	85 300,00 €		
02.3.2.1_D020208	Anulações em dotações corrigidas - Locação de outros bens				68 200,00 €	68 200,00 €	68 200,00 €		

CONTA LOCAL		SALDO INICIAL		MOVIMENTOS DO PERÍODO		MOVIMENTOS ACUMULADOS		SALDO FINAL	
Código	Designação	Débito	Crédito	Débito	Crédito	Débito	Crédito	Débito	Crédito
02.3.2.1_D020209	Anulações em dotações corrigidas - Comunicações				8 759,17 €	8 759,17 €	8 759,17 €		
02.3.2.1_D020210	Anulações em dotações corrigidas - Transportes				195 698,43 €	195 698,43 €	195 698,43 €		
02.3.2.1_D020211	Anulações em dotações corrigidas - Representação dos serviços				70 630,00 €	70 630,00 €	70 630,00 €		
02.3.2.1_D020212	Anulações em dotações corrigidas - Seguros				26 634,12 €	26 634,12 €	26 634,12 €		
02.3.2.1_D020213	Anulações em dotações corrigidas - Deslocações e estadas				206 113,54 €	206 113,54 €	206 113,54 €		
02.3.2.1_D020214	Anulações em dotações corrigidas - Estudos, pareceres, projectos e consultadoria				186 000,00 €	186 000,00 €	186 000,00 €		
02.3.2.1_D020215	Anulações em dotações corrigidas - Formação				38 400,00 €	38 400,00 €	38 400,00 €		
02.3.2.1_D020216	Anulações em dotações corrigidas - Seminários, exposições e similares				21 000,00 €	21 000,00 €	21 000,00 €		
02.3.2.1_D020217	Anulações em dotações corrigidas - Publicidade				210 961,94 €	210 961,94 €	210 961,94 €		
02.3.2.1_D020218	Anulações em dotações corrigidas - Vigilância e segurança				109 100,00 €	109 100,00 €	109 100,00 €		
02.3.2.1_D020219	Anulações em dotações corrigidas - Assistência técnica				46 200,00 €	46 200,00 €	46 200,00 €		
02.3.2.1_D020220	Anulações em dotações corrigidas - Outros trabalhos especializados				1 188 299,00 €	1 188 299,00 €	1 188 299,00 €		
02.3.2.1_D020225	Anulações em dotações corrigidas - Outros serviços				676 844,37 €	676 844,37 €	676 844,37 €		
02.3.2.1_D03010302	Anulações em dotações corrigidas - Empréstimos de médio e longo prazos				283 847,35 €	283 847,35 €	283 847,35 €		
02.3.2.1_D03010502	Anulações em dotações corrigidas - Empréstimos de médio e longo prazos				5 000,00 €	5 000,00 €	5 000,00 €		
02.3.2.1_D030601	Anulações em dotações corrigidas - Outros encargos financeiros				23 000,00 €	23 000,00 €	23 000,00 €		
02.3.2.1_D040305	Anulações em dotações corrigidas - Serviços e fundos autónomos				119 000,00 €	119 000,00 €	119 000,00 €		
02.3.2.1_D04050102	Anulações em dotações corrigidas - Freguesias				229 273,60 €	229 273,60 €	229 273,60 €		
02.3.2.1_D04050104	Anulações em dotações corrigidas - Associações de municípios				25 500,00 €	25 500,00 €	25 500,00 €		
02.3.2.1_D04050108	Anulações em dotações corrigidas - Outros				105 000,00 €	105 000,00 €	105 000,00 €		
02.3.2.1_D040701	Anulações em dotações corrigidas - Instituições sem fins lucrativos				715 902,86 €	715 902,86 €	715 902,86 €		
02.3.2.1_D04080202	Anulações em dotações corrigidas - Outras				230 500,00 €	230 500,00 €	230 500,00 €		
02.3.2.1_D06020305	Anulações em dotações corrigidas - Outras				326 480,81 €	326 480,81 €	326 480,81 €		
02.3.2.1_D070101	Anulações em dotações corrigidas - Terrenos				562 053,26 €	562 053,26 €	562 053,26 €		
02.3.2.1_D07010202	Anulações em dotações corrigidas - Aquisição				106 000,00 €	106 000,00 €	106 000,00 €		
02.3.2.1_D07010203	Anulações em dotações corrigidas - Reparação e beneficiação				3 358 001,00 €	3 358 001,00 €	3 358 001,00 €		
02.3.2.1_D07010301	Anulações em dotações corrigidas - Instalações de serviços				1 030 204,29 €	1 030 204,29 €	1 030 204,29 €		
02.3.2.1_D07010302	Anulações em dotações corrigidas - Instalações desportivas e recreativas				1 208 299,00 €	1 208 299,00 €	1 208 299,00 €		
02.3.2.1_D07010303	Anulações em dotações corrigidas - Mercados e instalações de fiscalização sanitária				2 837,00 €	2 837,00 €	2 837,00 €		
02.3.2.1_D07010305	Anulações em dotações corrigidas - Escolas				818 000,00 €	818 000,00 €	818 000,00 €		
02.3.2.1_D07010307	Anulações em dotações corrigidas - Outros				2 146 500,00 €	2 146 500,00 €	2 146 500,00 €		
02.3.2.1_D07010401	Anulações em dotações corrigidas - Viadutos, arruamentos e obras complementares				4 832 424,93 €	4 832 424,93 €	4 832 424,93 €		
02.3.2.1_D07010402	Anulações em dotações corrigidas - Sistemas de drenagem de águas residuais				530 978,97 €	530 978,97 €	530 978,97 €		
02.3.2.1_D07010403	Anulações em dotações corrigidas - Estações de tratamento de águas residuais				1 000,00 €	1 000,00 €	1 000,00 €		
02.3.2.1_D07010404	Anulações em dotações corrigidas - Iluminação pública				28 500,00 €	28 500,00 €	28 500,00 €		
02.3.2.1_D07010405	Anulações em dotações corrigidas - Parques e jardins				1 573 000,00 €	1 573 000,00 €	1 573 000,00 €		
02.3.2.1_D07010406	Anulações em dotações corrigidas - Instalações desportivas e recreativas				170 308,06 €	170 308,06 €	170 308,06 €		
02.3.2.1_D07010407	Anulações em dotações corrigidas - Captação e distribuição de água				477 500,00 €	477 500,00 €	477 500,00 €		
02.3.2.1_D07010408	Anulações em dotações corrigidas - Viação rural				1 000,00 €	1 000,00 €	1 000,00 €		
02.3.2.1_D07010412	Anulações em dotações corrigidas - Cemitérios				127 869,33 €	127 869,33 €	127 869,33 €		
02.3.2.1_D07010413	Anulações em dotações corrigidas - Outros				295 797,93 €	295 797,93 €	295 797,93 €		
02.3.2.1_D07010602	Anulações em dotações corrigidas - Outro				362 000,00 €	362 000,00 €	362 000,00 €		
02.3.2.1_D070107	Anulações em dotações corrigidas - Equipamento de informática				240 400,00 €	240 400,00 €	240 400,00 €		
02.3.2.1_D070108	Anulações em dotações corrigidas - Software informático				10 500,00 €	10 500,00 €	10 500,00 €		
02.3.2.1_D07011002	Anulações em dotações corrigidas - Outro				472 400,00 €	472 400,00 €	472 400,00 €		
02.3.2.1_D070115	Anulações em dotações corrigidas - Outros investimentos				719 073,34 €	719 073,34 €	719 073,34 €		
02.3.2.1_D07030306	Anulações em dotações corrigidas - Instalações desportivas e recreativas				122 000,00 €	122 000,00 €	122 000,00 €		
02.3.2.1_D08010102	Anulações em dotações corrigidas - Outras				7 000,00 €	7 000,00 €	7 000,00 €		
02.3.2.1_D08050102	Anulações em dotações corrigidas - Freguesias				435 500,00 €	435 500,00 €	435 500,00 €		
02.3.2.1_D08050104	Anulações em dotações corrigidas - Associações de municípios				25 043,00 €	25 043,00 €	25 043,00 €		
02.3.2.1_D08050108	Anulações em dotações corrigidas - Outros				20 000,00 €	20 000,00 €	20 000,00 €		
02.3.2.1_D080701	Anulações em dotações corrigidas - Instituições sem fins lucrativos				539 500,00 €	539 500,00 €	539 500,00 €		
02.3.2.1_D090702	Anulações em dotações corrigidas - Sociedades e quase-sociedades não financeiras - Públicas				320 000,00 €	320 000,00 €	320 000,00 €		
02.3.2.1_D100603	Anulações em dotações corrigidas - Sociedades financeiras - Bancos e outras instituições financeiras				365 959,17 €	365 959,17 €	365 959,17 €		
02.3.2.1_D100605	Anulações em dotações corrigidas - Administração pública central - Estado				5 000,00 €	5 000,00 €	5 000,00 €		
02.3.2.1_D110299	Anulações em dotações corrigidas - Outras				100 500,00 €	100 500,00 €	100 500,00 €		
02.3.2.2_D010101	Anulações em dotações disponíveis - Titulares de órgãos de soberania e membros de órgãos autárquicos			23 876,93 €		23 876,93 €	23 876,93 €		
02.3.2.2_D010102	Anulações em dotações disponíveis - Órgãos sociais			1 000,00 €		1 000,00 €	1 000,00 €		
02.3.2.2_D01010401	Anulações em dotações disponíveis - Pessoal em funções			721 286,21 €		721 286,21 €	721 286,21 €		
02.3.2.2_D01010402	Anulações em dotações disponíveis - Alterações obrigatórias de posicionamento remuneratório			33 201,36 €		33 201,36 €	33 201,36 €		
02.3.2.2_D01010403	Anulações em dotações disponíveis - Alterações facultativas de posicionamento remuneratório			27 000,00 €		27 000,00 €	27 000,00 €		
02.3.2.2_D01010404	Anulações em dotações disponíveis - Recrutamento de Pessoal para novos postos de trabalho			147 037,76 €		147 037,76 €	147 037,76 €		
02.3.2.2_D01010601	Anulações em dotações disponíveis - Pessoal em funções			73 000,00 €		73 000,00 €	73 000,00 €		
02.3.2.2_D01010604	Anulações em dotações disponíveis - Recrutamento de Pessoal para novos postos de trabalho			274 203,07 €		274 203,07 €	274 203,07 €		
02.3.2.2_D010107	Anulações em dotações disponíveis - Pessoal em regime de tarefa ou avença			89 449,49 €		89 449,49 €	89 449,49 €		
02.3.2.2_D010108	Anulações em dotações disponíveis - Pessoal a aguardar aposentação			3 216,19 €		3 216,19 €	3 216,19 €		

CONTA LOCAL		SALDO INICIAL		MOVIMENTOS DO PERÍODO		MOVIMENTOS ACUMULADOS		SALDO FINAL	
Código	Designação	Débito	Crédito	Débito	Crédito	Débito	Crédito	Débito	Crédito
02.3.2.2_D010109	Anulações em dotações disponíveis - Pessoal em qualquer outra situação			35 054,26 €		35 054,26 €	35 054,26 €		
02.3.2.2_D010111	Anulações em dotações disponíveis - Representação			13 678,93 €		13 678,93 €	13 678,93 €		
02.3.2.2_D010113	Anulações em dotações disponíveis - Subsídio de refeição			408 507,92 €		408 507,92 €	408 507,92 €		
02.3.2.2_D010114	Anulações em dotações disponíveis - Subsídios de férias e de Natal			236 775,26 €		236 775,26 €	236 775,26 €		
02.3.2.2_D010115	Anulações em dotações disponíveis - Remunerações por doença e maternidade/paternidade			3 584,88 €		3 584,88 €	3 584,88 €		
02.3.2.2_D010202	Anulações em dotações disponíveis - Horas extraordinárias			223,24 €		223,24 €	223,24 €		
02.3.2.2_D010204	Anulações em dotações disponíveis - Ajudas de custo			4 435,38 €		4 435,38 €	4 435,38 €		
02.3.2.2_D010205	Anulações em dotações disponíveis - Abono para falhas			5 256,76 €		5 256,76 €	5 256,76 €		
02.3.2.2_D010210	Anulações em dotações disponíveis - Subsídio de trabalho nocturno			4 114,39 €		4 114,39 €	4 114,39 €		
02.3.2.2_D010211	Anulações em dotações disponíveis - Subsídio de turno			7 659,63 €		7 659,63 €	7 659,63 €		
02.3.2.2_D010212	Anulações em dotações disponíveis - Indemnizações por cessação de funções			17 433,56 €		17 433,56 €	17 433,56 €		
02.3.2.2_D01021301	Anulações em dotações disponíveis - Prémios de desempenho			500,00 €		500,00 €	500,00 €		
02.3.2.2_D01021302	Anulações em dotações disponíveis - Outros			11 265,31 €		11 265,31 €	11 265,31 €		
02.3.2.2_D01021303	Anulações em dotações disponíveis - Senhas de Presença			32 496,22 €		32 496,22 €	32 496,22 €		
02.3.2.2_D010302	Anulações em dotações disponíveis - Outros encargos com a saúde			100 000,00 €		100 000,00 €	100 000,00 €		
02.3.2.2_D010303	Anulações em dotações disponíveis - Subsídio familiar a crianças e jovens			7 054,36 €		7 054,36 €	7 054,36 €		
02.3.2.2_D010304	Anulações em dotações disponíveis - Outras prestações familiares			8 295,95 €		8 295,95 €	8 295,95 €		
02.3.2.2_D01030501	Anulações em dotações disponíveis - Assistência na doença dos funcionários públicos (ADSE)			117 750,00 €		117 750,00 €	117 750,00 €		
02.3.2.2_D0103050201	Anulações em dotações disponíveis - Caixa Geral de Aposentações			125 060,40 €		125 060,40 €	125 060,40 €		
02.3.2.2_D0103050202	Anulações em dotações disponíveis - Segurança social - Regime geral			103 733,02 €		103 733,02 €	103 733,02 €		
02.3.2.2_D010306	Anulações em dotações disponíveis - Acidentes em serviço e doenças profissionais			12 450,77 €		12 450,77 €	12 450,77 €		
02.3.2.2_D01030901	Anulações em dotações disponíveis - Seguros de acidentes no trabalho e doenças profissionais			54 315,77 €		54 315,77 €	54 315,77 €		
02.3.2.2_D01031001	Anulações em dotações disponíveis - Eventualidade Maternidade, paternidade e adopção			500,00 €		500,00 €	500,00 €		
02.3.2.2_D020101	Anulações em dotações disponíveis - Matérias-primas e subsidiárias			111 700,00 €		111 700,00 €	111 700,00 €		
02.3.2.2_D02010201	Anulações em dotações disponíveis - Gasolina			35 000,00 €		35 000,00 €	35 000,00 €		
02.3.2.2_D02010202	Anulações em dotações disponíveis - Gasóleo			34 500,00 €		34 500,00 €	34 500,00 €		
02.3.2.2_D02010299	Anulações em dotações disponíveis - Outros			7 000,00 €		7 000,00 €	7 000,00 €		
02.3.2.2_D020105	Anulações em dotações disponíveis - Alimentação - Refeições confeccionadas			1 410 719,33 €		1 410 719,33 €	1 410 719,33 €		
02.3.2.2_D020107	Anulações em dotações disponíveis - Vestuário e artigos pessoais			26 000,00 €		26 000,00 €	26 000,00 €		
02.3.2.2_D020108	Anulações em dotações disponíveis - Material de escritório			33 000,00 €		33 000,00 €	33 000,00 €		
02.3.2.2_D020109	Anulações em dotações disponíveis - Produtos químicos e farmacêuticos			170 270,84 €		170 270,84 €	170 270,84 €		
02.3.2.2_D020115	Anulações em dotações disponíveis - Prémios, condecorações e ofertas			168 008,21 €		168 008,21 €	168 008,21 €		
02.3.2.2_D020117	Anulações em dotações disponíveis - Ferramentas e utensílios			38 400,00 €		38 400,00 €	38 400,00 €		
02.3.2.2_D020120	Anulações em dotações disponíveis - Material de educação, cultura e recreio			22 079,03 €		22 079,03 €	22 079,03 €		
02.3.2.2_D020121	Anulações em dotações disponíveis - Outros bens			263 340,88 €		263 340,88 €	263 340,88 €		
02.3.2.2_D020201	Anulações em dotações disponíveis - Encargos das instalações			350 000,00 €		350 000,00 €	350 000,00 €		
02.3.2.2_D020202	Anulações em dotações disponíveis - Limpeza e higiene			349 400,00 €		349 400,00 €	349 400,00 €		
02.3.2.2_D020203	Anulações em dotações disponíveis - Conservação de bens			18 000,00 €		18 000,00 €	18 000,00 €		
02.3.2.2_D020204	Anulações em dotações disponíveis - Locação de edifícios			85 300,00 €		85 300,00 €	85 300,00 €		
02.3.2.2_D020208	Anulações em dotações disponíveis - Locação de outros bens			68 200,00 €		68 200,00 €	68 200,00 €		
02.3.2.2_D020209	Anulações em dotações disponíveis - Comunicações			8 759,17 €		8 759,17 €	8 759,17 €		
02.3.2.2_D020210	Anulações em dotações disponíveis - Transportes			195 698,43 €		195 698,43 €	195 698,43 €		
02.3.2.2_D020211	Anulações em dotações disponíveis - Representação dos serviços			70 630,00 €		70 630,00 €	70 630,00 €		
02.3.2.2_D020212	Anulações em dotações disponíveis - Seguros			26 634,12 €		26 634,12 €	26 634,12 €		
02.3.2.2_D020213	Anulações em dotações disponíveis - Deslocações e estadas			206 113,54 €		206 113,54 €	206 113,54 €		
02.3.2.2_D020214	Anulações em dotações disponíveis - Estudos, pareceres, projectos e consultadoria			186 000,00 €		186 000,00 €	186 000,00 €		
02.3.2.2_D020215	Anulações em dotações disponíveis - Formação			38 400,00 €		38 400,00 €	38 400,00 €		
02.3.2.2_D020216	Anulações em dotações disponíveis - Seminários, exposições e similares			21 000,00 €		21 000,00 €	21 000,00 €		
02.3.2.2_D020217	Anulações em dotações disponíveis - Publicidade			210 961,94 €		210 961,94 €	210 961,94 €		
02.3.2.2_D020218	Anulações em dotações disponíveis - Vigilância e segurança			109 100,00 €		109 100,00 €	109 100,00 €		
02.3.2.2_D020219	Anulações em dotações disponíveis - Assistência técnica			46 200,00 €		46 200,00 €	46 200,00 €		
02.3.2.2_D020220	Anulações em dotações disponíveis - Outros trabalhos especializados			1 188 299,00 €		1 188 299,00 €	1 188 299,00 €		
02.3.2.2_D020225	Anulações em dotações disponíveis - Outros serviços			676 844,37 €		676 844,37 €	676 844,37 €		
02.3.2.2_D03010302	Anulações em dotações disponíveis - Empréstimos de médio e longo prazos			283 847,35 €		283 847,35 €	283 847,35 €		
02.3.2.2_D03010502	Anulações em dotações disponíveis - Empréstimos de médio e longo prazos			5 000,00 €		5 000,00 €	5 000,00 €		
02.3.2.2_D030601	Anulações em dotações disponíveis - Outros encargos financeiros			23 000,00 €		23 000,00 €	23 000,00 €		
02.3.2.2_D040305	Anulações em dotações disponíveis - Serviços e fundos autónomos			119 000,00 €		119 000,00 €	119 000,00 €		
02.3.2.2_D04050102	Anulações em dotações disponíveis - Freguesias			229 273,60 €		229 273,60 €	229 273,60 €		
02.3.2.2_D04050104	Anulações em dotações disponíveis - Associações de municípios			25 500,00 €		25 500,00 €	25 500,00 €		
02.3.2.2_D04050108	Anulações em dotações disponíveis - Outros			105 000,00 €		105 000,00 €	105 000,00 €		
02.3.2.2_D040701	Anulações em dotações disponíveis - Instituições sem fins lucrativos			715 902,86 €		715 902,86 €	715 902,86 €		
02.3.2.2_D04080202	Anulações em dotações disponíveis - Outras			230 500,00 €		230 500,00 €	230 500,00 €		
02.3.2.2_D06020305	Anulações em dotações disponíveis - Outras			326 480,81 €		326 480,81 €	326 480,81 €		

CONTA LOCAL		SALDO INICIAL		MOVIMENTOS DO PERÍODO		MOVIMENTOS ACUMULADOS		SALDO FINAL	
Código	Designação	Débito	Crédito	Débito	Crédito	Débito	Crédito	Débito	Crédito
02.3.2.2_D070101	Anulações em dotações disponíveis - Terrenos			562 053,26 €		562 053,26 €	562 053,26 €		
02.3.2.2_D07010202	Anulações em dotações disponíveis - Aquisição			106 000,00 €		106 000,00 €	106 000,00 €		
02.3.2.2_D07010203	Anulações em dotações disponíveis - Reparação e beneficiação			3 358 001,00 €		3 358 001,00 €	3 358 001,00 €		
02.3.2.2_D07010301	Anulações em dotações disponíveis - Instalações de serviços			1 030 204,29 €		1 030 204,29 €	1 030 204,29 €		
02.3.2.2_D07010302	Anulações em dotações disponíveis - Instalações desportivas e recreativas			1 208 299,00 €		1 208 299,00 €	1 208 299,00 €		
02.3.2.2_D07010303	Anulações em dotações disponíveis - Mercados e instalações de fiscalização sanitária			2 837,00 €		2 837,00 €	2 837,00 €		
02.3.2.2_D07010305	Anulações em dotações disponíveis - Escolas			818 000,00 €		818 000,00 €	818 000,00 €		
02.3.2.2_D07010307	Anulações em dotações disponíveis - Outros			2 146 500,00 €		2 146 500,00 €	2 146 500,00 €		
02.3.2.2_D07010401	Anulações em dotações disponíveis - Viadutos, arruamentos e obras complementares			4 832 424,93 €		4 832 424,93 €	4 832 424,93 €		
02.3.2.2_D07010402	Anulações em dotações disponíveis - Sistemas de drenagem de águas residuais			530 978,97 €		530 978,97 €	530 978,97 €		
02.3.2.2_D07010403	Anulações em dotações disponíveis - Estações de tratamento de águas residuais			1 000,00 €		1 000,00 €	1 000,00 €		
02.3.2.2_D07010404	Anulações em dotações disponíveis - Iluminação pública			28 500,00 €		28 500,00 €	28 500,00 €		
02.3.2.2_D07010405	Anulações em dotações disponíveis - Parques e jardins			1 573 000,00 €		1 573 000,00 €	1 573 000,00 €		
02.3.2.2_D07010406	Anulações em dotações disponíveis - Instalações desportivas e recreativas			170 308,06 €		170 308,06 €	170 308,06 €		
02.3.2.2_D07010407	Anulações em dotações disponíveis - Captação e distribuição de água			477 500,00 €		477 500,00 €	477 500,00 €		
02.3.2.2_D07010408	Anulações em dotações disponíveis - Viação rural			1 000,00 €		1 000,00 €	1 000,00 €		
02.3.2.2_D07010412	Anulações em dotações disponíveis - Cemitérios			127 869,33 €		127 869,33 €	127 869,33 €		
02.3.2.2_D07010413	Anulações em dotações disponíveis - Outros			295 797,93 €		295 797,93 €	295 797,93 €		
02.3.2.2_D07010602	Anulações em dotações disponíveis - Outro			362 000,00 €		362 000,00 €	362 000,00 €		
02.3.2.2_D070107	Anulações em dotações disponíveis - Equipamento de informática			240 400,00 €		240 400,00 €	240 400,00 €		
02.3.2.2_D070108	Anulações em dotações disponíveis - Software informático			10 500,00 €		10 500,00 €	10 500,00 €		
02.3.2.2_D07011002	Anulações em dotações disponíveis - Outro			472 400,00 €		472 400,00 €	472 400,00 €		
02.3.2.2_D070115	Anulações em dotações disponíveis - Outros investimentos			719 073,34 €		719 073,34 €	719 073,34 €		
02.3.2.2_D07030306	Anulações em dotações disponíveis - Instalações desportivas e recreativas			122 000,00 €		122 000,00 €	122 000,00 €		
02.3.2.2_D08010102	Anulações em dotações disponíveis - Outras			7 000,00 €		7 000,00 €	7 000,00 €		
02.3.2.2_D08050102	Anulações em dotações disponíveis - Freguesias			435 500,00 €		435 500,00 €	435 500,00 €		
02.3.2.2_D08050104	Anulações em dotações disponíveis - Associações de municípios			25 043,00 €		25 043,00 €	25 043,00 €		
02.3.2.2_D08050108	Anulações em dotações disponíveis - Outros			20 000,00 €		20 000,00 €	20 000,00 €		
02.3.2.2_D080701	Anulações em dotações disponíveis - Instituições sem fins lucrativos			539 500,00 €		539 500,00 €	539 500,00 €		
02.3.2.2_D090702	Anulações em dotações disponíveis - Sociedades e quase-sociedades não financeiras - Públicas			320 000,00 €		320 000,00 €	320 000,00 €		
02.3.2.2_D100603	Anulações em dotações disponíveis - Sociedades financeiras - Bancos e outras instituições financeiras			365 959,17 €		365 959,17 €	365 959,17 €		
02.3.2.2_D100605	Anulações em dotações disponíveis - Administração pública central - Estado			5 000,00 €		5 000,00 €	5 000,00 €		
02.3.2.2_D110299	Anulações em dotações disponíveis - Outras			100 500,00 €		100 500,00 €	100 500,00 €		
02.4_D010101	Dotações disponíveis - Titulares de órgãos de soberania e membros de órgãos autárquicos					304 876,93 €	304 876,93 €		
02.4_D010102	Dotações disponíveis - Órgãos sociais					1 000,00 €	1 000,00 €		
02.4_D01010401	Dotações disponíveis - Pessoal em funções			131,08 €		9 986 171,61 €	9 986 171,61 €		
02.4_D01010402	Dotações disponíveis - Alterações obrigatórias de posicionamento remuneratório					233 201,36 €	233 201,36 €		
02.4_D01010403	Dotações disponíveis - Alterações facultativas de posicionamento remuneratório					52 000,00 €	52 000,00 €		
02.4_D01010404	Dotações disponíveis - Recrutamento de Pessoal para novos postos de trabalho					399 081,39 €	399 081,39 €		
02.4_D01010601	Dotações disponíveis - Pessoal em funções			873,50 €		1 099 073,50 €	1 099 073,50 €		
02.4_D01010604	Dotações disponíveis - Recrutamento de Pessoal para novos postos de trabalho					607 691,72 €	607 691,72 €		
02.4_D010107	Dotações disponíveis - Pessoal em regime de tarefa ou avença			100,00 €	100,00 €	826 784,02 €	826 784,02 €		
02.4_D010108	Dotações disponíveis - Pessoal a aguardar aposentação					36 716,19 €	36 716,19 €		
02.4_D010109	Dotações disponíveis - Pessoal em qualquer outra situação					205 054,26 €	205 054,26 €		
02.4_D010111	Dotações disponíveis - Representação					157 678,93 €	157 678,93 €		
02.4_D010113	Dotações disponíveis - Subsídio de refeição					1 913 039,92 €	1 913 039,92 €		
02.4_D010114	Dotações disponíveis - Subsídios de férias e de Natal					2 168 585,26 €	2 168 585,26 €		
02.4_D010115	Dotações disponíveis - Remunerações por doença e maternidade/paternidade					38 584,88 €	38 584,88 €		
02.4_D010202	Dotações disponíveis - Horas extraordinárias					236 223,24 €	236 223,24 €		
02.4_D010204	Dotações disponíveis - Ajudas de custo			9 000,00 €		32 435,38 €	32 435,38 €		
02.4_D010205	Dotações disponíveis - Abono para falhas					32 256,76 €	32 256,76 €		
02.4_D010210	Dotações disponíveis - Subsídio de trabalho nocturno					15 114,39 €	15 114,39 €		
02.4_D010211	Dotações disponíveis - Subsídio de turno					87 659,63 €	87 659,63 €		
02.4_D010212	Dotações disponíveis - Indemnizações por cessação de funções					47 433,56 €	47 433,56 €		
02.4_D01021301	Dotações disponíveis - Prémios de desempenho					1 000,00 €	1 000,00 €		
02.4_D01021302	Dotações disponíveis - Outros					38 265,31 €	38 265,31 €		
02.4_D01021303	Dotações disponíveis - Senhas de Presença					68 496,22 €	68 496,22 €		
02.4_D010302	Dotações disponíveis - Outros encargos com a saúde					200 000,00 €	200 000,00 €		
02.4_D010303	Dotações disponíveis - Subsídio familiar a crianças e jovens					33 054,36 €	33 054,36 €		
02.4_D010304	Dotações disponíveis - Outras prestações familiares					33 295,95 €	33 295,95 €		
02.4_D01030501	Dotações disponíveis - Assistência na doença dos funcionários públicos (ADSE)					198 965,00 €	198 965,00 €		
02.4_D0103050201	Dotações disponíveis - Caixa Geral de Aposentações					1 610 060,40 €	1 610 060,40 €		
02.4_D0103050202	Dotações disponíveis - Segurança social - Regime geral					1 993 733,02 €	1 993 733,02 €		
02.4_D010306	Dotações disponíveis - Acidentes em serviço e doenças profissionais					14 500,00 €	14 500,00 €		
02.4_D01030901	Dotações disponíveis - Seguros de acidentes no trabalho e doenças profissionais					231 000,00 €	231 000,00 €		
02.4_D01031001	Dotações disponíveis - Eventualidade Maternidade, paternidade e adopção					1 000,00 €	1 000,00 €		
02.4_D020101	Dotações disponíveis - Matérias-primas e subsidiárias			61 150,36 €	60 792,04 €	897 068,74 €	897 068,74 €		
02.4_D02010201	Dotações disponíveis - Gasolina			92,18 €		90 648,63 €	90 648,63 €		
02.4_D02010202	Dotações disponíveis - Gasóleo			133,01 €		172 413,69 €	172 413,69 €		
02.4_D02010299	Dotações disponíveis - Outros			283,03 €		95 728,34 €	95 728,34 €		
02.4_D020105	Dotações disponíveis - Alimentação - Refeições confeccionadas			3 558,14 €	660,00 €	6 001 340,68 €	6 001 340,68 €		

CONTA LOCAL		SALDO INICIAL		MOVIMENTOS DO PERÍODO		MOVIMENTOS ACUMULADOS		SALDO FINAL	
Código	Designação	Débito	Crédito	Débito	Crédito	Débito	Crédito	Débito	Crédito
02.4_D020107	Dotações disponíveis - Vestuário e artigos pessoais			481,74 €		46 551,23 €	46 551,23 €		
02.4_D020108	Dotações disponíveis - Material de escritório			449,94 €		160 666,75 €	160 666,75 €		
02.4_D020109	Dotações disponíveis - Produtos químicos e farmacêuticos					426 945,84 €	426 945,84 €		
02.4_D020115	Dotações disponíveis - Prémios, condecorações e ofertas			5 946,76 €	2 570,70 €	1 073 649,59 €	1 073 649,59 €		
02.4_D020117	Dotações disponíveis - Ferramentas e utensílios			480,24 €		40 619,19 €	40 619,19 €		
02.4_D020120	Dotações disponíveis - Material de educação, cultura e recreio			377,89 €		128 609,37 €	128 609,37 €		
02.4_D020121	Dotações disponíveis - Outros bens			3 039,72 €		531 554,25 €	531 554,25 €		
02.4_D020201	Dotações disponíveis - Encargos das instalações			828,23 €		4 381 424,62 €	4 381 424,62 €		
02.4_D020202	Dotações disponíveis - Limpeza e higiene			13 907,63 €	13 358,46 €	2 143 954,18 €	2 143 954,18 €		
02.4_D020203	Dotações disponíveis - Conservação de bens			796,97 €	268,05 €	507 498,95 €	507 498,95 €		
02.4_D020204	Dotações disponíveis - Locação de edifícios			347,48 €		327 395,07 €	327 395,07 €		
02.4_D020208	Dotações disponíveis - Locação de outros bens			831,14 €		1 144 511,74 €	1 144 511,74 €		
02.4_D020209	Dotações disponíveis - Comunicações			63,03 €		253 957,84 €	253 957,84 €		
02.4_D020210	Dotações disponíveis - Transportes			2 007,54 €		3 984 031,02 €	3 984 031,02 €		
02.4_D020211	Dotações disponíveis - Representação dos serviços			561,85 €		178 654,78 €	178 654,78 €		
02.4_D020212	Dotações disponíveis - Seguros			454,72 €		297 889,84 €	297 889,84 €		
02.4_D020213	Dotações disponíveis - Deslocações e estadas			1 387,60 €		369 161,29 €	369 161,29 €		
02.4_D020214	Dotações disponíveis - Estudos, pareceres, projectos e consultadoria			298,40 €		1 077 852,45 €	1 077 852,45 €		
02.4_D020215	Dotações disponíveis - Formação			2 150,61 €	2 027,20 €	61 569,71 €	61 569,71 €		
02.4_D020216	Dotações disponíveis - Seminários, exposições e similares					21 000,00 €	21 000,00 €		
02.4_D020217	Dotações disponíveis - Publicidade			616,94 €		384 661,66 €	384 661,66 €		
02.4_D020218	Dotações disponíveis - Vigilância e segurança			56,39 €		976 421,91 €	976 421,91 €		
02.4_D020219	Dotações disponíveis - Assistência técnica			57,81 €		931 390,62 €	931 390,62 €		
02.4_D020220	Dotações disponíveis - Outros trabalhos especializados			71 181,52 €	66 655,55 €	12 814 359,48 €	12 814 359,48 €		
02.4_D020224	Dotações disponíveis - Encargos de cobrança de receitas			530,24 €		379 000,00 €	379 000,00 €		
02.4_D020225	Dotações disponíveis - Outros serviços			15 898,77 €	1 108,38 €	2 071 095,40 €	2 071 095,40 €		
02.4_D03010302	Dotações disponíveis - Empréstimos de médio e longo prazos			405,83 €		827 653,89 €	827 653,89 €		
02.4_D03010502	Dotações disponíveis - Empréstimos de médio e longo prazos					5 000,00 €	5 000,00 €		
02.4_D030601	Dotações disponíveis - Outros encargos financeiros			403,00 €		68 555,00 €	68 555,00 €		
02.4_D040305	Dotações disponíveis - Serviços e fundos autónomos					119 000,00 €	119 000,00 €		
02.4_D04050102	Dotações disponíveis - Freguesias			2 250,00 €		1 134 941,20 €	1 134 941,20 €		
02.4_D04050104	Dotações disponíveis - Associações de municípios			103,08 €		546 776,36 €	546 776,36 €		
02.4_D04050108	Dotações disponíveis - Outros					300 610,80 €	300 610,80 €		
02.4_D040701	Dotações disponíveis - Instituições sem fins lucrativos			2 903,25 €	750,00 €	4 797 737,62 €	4 797 737,62 €		
02.4_D04080201	Dotações disponíveis - Programas ocupacionais					410 000,00 €	410 000,00 €		
02.4_D04080202	Dotações disponíveis - Outras			1 130,88 €		805 038,50 €	805 038,50 €		
02.4_D06020305	Dotações disponíveis - Outras			19 637,75 €	10 438,50 €	2 353 475,67 €	2 353 475,67 €		
02.4_D070101	Dotações disponíveis - Terrenos			37 423,62 €	36 550,04 €	4 758 986,04 €	4 758 986,04 €		
02.4_D07010202	Dotações disponíveis - Aquisição					106 000,00 €	106 000,00 €		
02.4_D07010203	Dotações disponíveis - Reparação e beneficiação			1 048,89 €		4 119 983,62 €	4 119 983,62 €		
02.4_D07010301	Dotações disponíveis - Instalações de serviços			62 168,31 €	60 564,29 €	2 382 657,64 €	2 382 657,64 €		
02.4_D07010302	Dotações disponíveis - Instalações desportivas e recreativas			64 159,12 €	63 600,00 €	2 812 514,94 €	2 812 514,94 €		
02.4_D07010303	Dotações disponíveis - Mercados e instalações de fiscalização sanitária					62 000,00 €	62 000,00 €		
02.4_D07010305	Dotações disponíveis - Escolas			204,15 €		3 177 218,10 €	3 177 218,10 €		
02.4_D07010307	Dotações disponíveis - Outros			211 407,27 €	209 834,92 €	5 660 156,43 €	5 660 156,43 €		
02.4_D07010401	Dotações disponíveis - Viadutos, arruamentos e obras complementares			351 504,04 €	343 366,97 €	25 993 147,53 €	25 993 147,53 €		
02.4_D07010402	Dotações disponíveis - Sistemas de drenagem de águas residuais					2 080 000,00 €	2 080 000,00 €		
02.4_D07010403	Dotações disponíveis - Estações de tratamento de águas residuais					1 000,00 €	1 000,00 €		
02.4_D07010404	Dotações disponíveis - Iluminação pública			4 974,37 €	4 899,09 €	119 757,23 €	119 757,23 €		
02.4_D07010405	Dotações disponíveis - Parques e jardins			10 238,87 €	8 118,18 €	2 767 597,62 €	2 767 597,62 €		
02.4_D07010406	Dotações disponíveis - Instalações desportivas e recreativas					326 128,06 €	326 128,06 €		
02.4_D07010407	Dotações disponíveis - Captação e distribuição de água			114 500,00 €	114 159,38 €	713 008,94 €	713 008,94 €		
02.4_D07010408	Dotações disponíveis - Viação rural					1 000,00 €	1 000,00 €		
02.4_D07010412	Dotações disponíveis - Cemitérios			278,19 €		265 520,30 €	265 520,30 €		
02.4_D07010413	Dotações disponíveis - Outros			387,96 €		312 000,00 €	312 000,00 €		
02.4_D07010602	Dotações disponíveis - Outro			338,36 €		1 041 815,78 €	1 041 815,78 €		
02.4_D070107	Dotações disponíveis - Equipamento de informática			97 267,19 €	96 751,28 €	1 321 275,00 €	1 321 275,00 €		
02.4_D070108	Dotações disponíveis - Software informático			51 194,03 €	50 222,75 €	1 457 909,05 €	1 457 909,05 €		
02.4_D07011002	Dotações disponíveis - Outro			104 922,64 €	92 634,27 €	2 804 572,55 €	2 804 572,55 €		
02.4_D070115	Dotações disponíveis - Outros investimentos			34 596,58 €	32 233,73 €	1 217 811,80 €	1 217 811,80 €		
02.4_D07030306	Dotações disponíveis - Instalações desportivas e recreativas			299,31 €		223 804,91 €	223 804,91 €		
02.4_D08010102	Dotações disponíveis - Outras					7 000,00 €	7 000,00 €		
02.4_D08050102	Dotações disponíveis - Freguesias			23 804,91 €		5 846 686,36 €	5 846 686,36 €		
02.4_D08050104	Dotações disponíveis - Associações de municípios			496,23 €		227 500,00 €	227 500,00 €		
02.4_D08050108	Dotações disponíveis - Outros					20 000,00 €	20 000,00 €		
02.4_D080701	Dotações disponíveis - Instituições sem fins lucrativos			1 075,07 €		2 576 500,00 €	2 576 500,00 €		
02.4_D090702	Dotações disponíveis - Sociedades e quase-sociedades não financeiras - Públicas					320 000,00 €	320 000,00 €		
02.4_D100603	Dotações disponíveis - Sociedades financeiras - Bancos e outras instituições financeiras			538,62 €		2 344 152,84 €	2 344 152,84 €		
02.4_D100605	Dotações disponíveis - Administração pública central - Estado					5 000,00 €	5 000,00 €		
02.4_D110299	Dotações disponíveis - Outras			197,29 €		640 000,00 €	640 000,00 €		
02.5_D010101	Cabimentos - Titulares de órgãos de soberania e membros de órgãos autárquicos			280 123,07 €	280 123,07 €	562 000,00 €	562 000,00 €		
02.5_D01010401	Cabimentos - Pessoal em funções			9 263 168,03 €	9 263 168,03 €	18 529 508,64 €	18 529 508,64 €		
02.5_D01010402	Cabimentos - Alterações obrigatórias de posicionamento remuneratório			182 798,64 €	182 798,64 €	400 000,00 €	400 000,00 €		
02.5_D01010403	Cabimentos - Alterações facultativas de posicionamento remuneratório					50 000,00 €	50 000,00 €		
02.5_D01010404	Cabimentos - Recrutamento de Pessoal para novos postos de trabalho			133 962,24 €	133 962,24 €	481 006,14 €	481 006,14 €		
02.5_D01010601	Cabimentos - Pessoal em funções			1 024 763,25 €	1 024 763,25 €	2 050 400,00 €	2 050 400,00 €		
02.5_D01010604	Cabimentos - Recrutamento de Pessoal para novos postos de trabalho			80 296,93 €	80 296,93 €	686 977,30 €	686 977,30 €		
02.5_D010107	Cabimentos - Pessoal em regime de tarefa ou avença			564 070,07 €	563 970,07 €	1 467 390,25 €	1 467 390,25 €		
02.5_D010108	Cabimentos - Pessoal a aguardar aposentação			33 283,81 €	33 283,81 €	67 000,00 €	67 000,00 €		
02.5_D010109	Cabimentos - Pessoal em qualquer outra situação			148 945,74 €	148 945,74 €	340 000,00 €	340 000,00 €		
02.5_D010111	Cabimentos - Representação			142 321,07 €	142 321,07 €	288 000,00 €	288 000,00 €		
02.5_D010113	Cabimentos - Subsídio de refeição			1 041 492,08 €	1 041 492,08 €	3 022 548,00 €	3 022 548,00 €		

CONTA LOCAL		SALDO INICIAL		MOVIMENTOS DO PERÍODO		MOVIMENTOS ACUMULADOS		SALDO FINAL	
Código	Designação	Débito	Crédito	Débito	Crédito	Débito	Crédito	Débito	Crédito
02.5_D010114	Cabimentos - Subsídios de férias e de Natal			1 839 224,74 €	1 839 224,74 €	3 861 215,00 €	3 861 215,00 €		
02.5_D010115	Cabimentos - Remunerações por doença e maternidade/paternidade			31 415,12 €	31 415,12 €	70 000,00 €	70 000,00 €		
02.5_D010202	Cabimentos - Horas extraordinárias			235 776,76 €	235 776,76 €	472 000,00 €	472 000,00 €		
02.5_D010204	Cabimentos - Ajudas de custo			14 564,62 €	14 564,62 €	41 000,00 €	41 000,00 €		
02.5_D010205	Cabimentos - Abono para falhas			21 743,24 €	21 743,24 €	54 000,00 €	54 000,00 €		
02.5_D010210	Cabimentos - Subsídio de trabalho nocturno			6 885,61 €	6 885,61 €	22 000,00 €	22 000,00 €		
02.5_D010211	Cabimentos - Subsídio de turno			72 340,37 €	72 340,37 €	160 000,00 €	160 000,00 €		
02.5_D010212	Cabimentos - Indemnizações por cessação de funções			12 566,44 €	12 566,44 €	60 000,00 €	60 000,00 €		
02.5_D01021301	Cabimentos - Prémios de desempenho					1 000,00 €	1 000,00 €		
02.5_D01021302	Cabimentos - Outros			15 734,69 €	15 734,69 €	54 000,00 €	54 000,00 €		
02.5_D01021303	Cabimentos - Senhas de Presença			34 503,78 €	34 503,78 €	72 000,00 €	72 000,00 €		
02.5_D010302	Cabimentos - Outros encargos com a saúde					200 000,00 €	200 000,00 €		
02.5_D010303	Cabimentos - Subsídio familiar a crianças e jovens			18 945,64 €	18 945,64 €	52 000,00 €	52 000,00 €		
02.5_D010304	Cabimentos - Outras prestações familiares			16 704,05 €	16 704,05 €	50 000,00 €	50 000,00 €		
02.5_D0103050I	Cabimentos - Assistência na doença dos funcionários públicos (ADSE)			3 465,00 €	3 465,00 €	162 430,00 €	162 430,00 €		
02.5_D0103050201	Cabimentos - Caixa Geral de Aposentações			1 359 939,60 €	1 359 939,60 €	2 970 000,00 €	2 970 000,00 €		
02.5_D0103050202	Cabimentos - Segurança social - Regime geral			1 786 765,98 €	1 786 765,98 €	3 686 989,72 €	3 686 989,72 €		
02.5_D010306	Cabimentos - Acidentes em serviço e doenças profissionais			2 049,23 €	2 049,23 €	4 098,46 €	4 098,46 €		
02.5_D01030901	Cabimentos - Seguros de acidentes no trabalho e doenças profissionais			176 684,23 €	176 684,23 €	353 368,46 €	353 368,46 €		
02.5_D01031001	Cabimentos - Eventualidade Maternidade, paternidade e adopção					1 000,00 €	1 000,00 €		
02.5_D020101	Cabimentos - Matérias-primas e subsidiárias			658 443,68 €	597 651,64 €	1 417 459,42 €	1 417 459,42 €		
02.5_D02010201	Cabimentos - Gasolina			54 907,82 €	54 907,82 €	110 464,27 €	110 464,27 €		
02.5_D02010202	Cabimentos - Gasóleo			130 366,99 €	130 366,99 €	268 147,67 €	268 147,67 €		
02.5_D02010299	Cabimentos - Outros			83 716,97 €	83 716,97 €	172 286,49 €	172 286,49 €		
02.5_D020105	Cabimentos - Alimentação - Refeições confeccionadas			3 830 382,53 €	3 829 722,53 €	9 029 987,33 €	9 029 987,33 €		
02.5_D020107	Cabimentos - Vestuário e artigos pessoais			19 518,26 €	19 518,26 €	39 634,42 €	39 634,42 €		
02.5_D020108	Cabimentos - Material de escritório			89 551,06 €	89 551,06 €	240 401,53 €	240 401,53 €		
02.5_D020109	Cabimentos - Produtos químicos e farmacêuticos			224 729,16 €	224 729,16 €	513 350,00 €	513 350,00 €		
02.5_D020115	Cabimentos - Prémios, condecorações e ofertas			789 350,96 €	786 780,26 €	1 782 658,87 €	1 782 658,87 €		
02.5_D020117	Cabimentos - Ferramentas e utensílios			1 619,76 €	1 619,76 €	3 407,79 €	3 407,79 €		
02.5_D020120	Cabimentos - Material de educação, cultura e recreio			93 543,08 €	93 543,08 €	212 304,90 €	212 304,90 €		
02.5_D020121	Cabimentos - Outros bens			241 619,40 €	241 619,40 €	517 489,82 €	517 489,82 €		
02.5_D020201	Cabimentos - Encargos das instalações			3 769 171,77 €	3 769 171,77 €	8 066 071,23 €	8 066 071,23 €		
02.5_D020202	Cabimentos - Limpeza e higiene			1 334 961,26 €	1 321 602,80 €	3 243 867,17 €	3 243 867,17 €		
02.5_D020203	Cabimentos - Conservação de bens			465 172,08 €	464 904,03 €	958 661,93 €	958 661,93 €		
02.5_D020204	Cabimentos - Locação de edifícios			240 352,52 €	240 352,52 €	482 900,11 €	482 900,11 €		
02.5_D020208	Cabimentos - Locação de outros bens			779 861,46 €	779 861,46 €	1 879 735,05 €	1 879 735,05 €		
02.5_D020209	Cabimentos - Comunicações			240 177,80 €	240 177,80 €	490 271,28 €	490 271,28 €		
02.5_D020210	Cabimentos - Transportes			3 594 094,03 €	3 594 094,03 €	7 472 918,78 €	7 472 918,78 €		
02.5_D020211	Cabimentos - Representação dos serviços			102 308,15 €	102 308,15 €	214 925,86 €	214 925,86 €		
02.5_D020212	Cabimentos - Seguros			258 911,16 €	258 911,16 €	541 602,00 €	541 602,00 €		
02.5_D020213	Cabimentos - Deslocações e estadas			81 498,86 €	81 498,86 €	251 860,30 €	251 860,30 €		
02.5_D020214	Cabimentos - Estudos, pareceres, projectos e consultadoria			863 202,60 €	863 202,60 €	1 767 425,60 €	1 767 425,60 €		
02.5_D020215	Cabimentos - Formação			11 476,59 €	9 449,39 €	35 171,00 €	35 171,00 €		
02.5_D020217	Cabimentos - Publicidade			163 921,12 €	163 921,12 €	346 165,56 €	346 165,56 €		
02.5_D020218	Cabimentos - Vigilância e segurança			479 843,61 €	479 843,61 €	1 348 286,69 €	1 348 286,69 €		
02.5_D020219	Cabimentos - Assistência técnica			789 242,19 €	789 242,19 €	1 710 921,89 €	1 710 921,89 €		
02.5_D020220	Cabimentos - Outros trabalhos especializados			10 636 576,01 €	10 569 920,46 €	24 192 364,23 €	24 192 364,23 €		
02.5_D020224	Cabimentos - Encargos de cobrança de receitas			378 469,76 €	378 469,76 €	756 939,52 €	756 939,52 €		
02.5_D020225	Cabimentos - Outros serviços			1 324 865,24 €	1 323 756,86 €	2 723 202,62 €	2 723 202,62 €		
02.5_D03010302	Cabimentos - Empréstimos de médio e longo prazos			327 976,82 €	327 976,82 €	972 800,80 €	972 800,80 €		
02.5_D030601	Cabimentos - Outros encargos financeiros			45 097,00 €	45 097,00 €	90 304,00 €	90 304,00 €		
02.5_D04050102	Cabimentos - Freguesias			829 976,40 €	829 976,40 €	1 793 305,20 €	1 793 305,20 €		
02.5_D04050104	Cabimentos - Associações de municípios			379 396,92 €	379 396,92 €	1 042 346,56 €	1 042 346,56 €		
02.5_D04050108	Cabimentos - Outros					293 416,20 €	293 416,20 €		
02.5_D040701	Cabimentos - Instituições sem fins lucrativos			3 887 043,89 €	3 886 293,89 €	8 110 595,92 €	8 110 595,92 €		
02.5_D04080201	Cabimentos - Programas ocupacionais			410 000,00 €	410 000,00 €	820 000,00 €	820 000,00 €		
02.5_D04080202	Cabimentos - Outras			389 569,12 €	389 569,12 €	1 146 815,24 €	1 146 815,24 €		
02.5_D0602030S	Cabimentos - Outras			1 873 820,94 €	1 863 382,44 €	4 000 148,72 €	4 000 148,72 €		
02.5_D070101	Cabimentos - Terrenos			3 863 873,16 €	3 827 323,12 €	8 522 318,98 €	8 522 318,98 €		
02.5_D07010203	Cabimentos - Reparação e beneficiação			431 950,11 €	431 950,11 €	1 267 311,79 €	1 267 311,79 €		
02.5_D07010301	Cabimentos - Instalações de serviços			889 791,69 €	829 227,40 €	2 283 516,44 €	2 283 516,44 €		
02.5_D07010302	Cabimentos - Instalações desportivas e recreativas			612 141,88 €	548 541,88 €	2 093 097,89 €	2 093 097,89 €		
02.5_D07010303	Cabimentos - Mercados e instalações de fiscalização sanitária			59 163,00 €	59 163,00 €	118 326,00 €	118 326,00 €		
02.5_D07010305	Cabimentos - Escolas			1 582 795,85 €	1 582 795,85 €	4 706 209,38 €	4 706 209,38 €		
02.5_D07010307	Cabimentos - Outros			1 959 927,65 €	1 750 092,73 €	5 920 408,48 €	5 920 408,48 €		
02.5_D07010401	Cabimentos - Viadutos, arruamentos e obras complementares			13 952 480,35 €	13 609 113,38 €	35 147 826,71 €	35 147 826,71 €		
02.5_D07010402	Cabimentos - Sistemas de drenagem de águas residuais			1 549 021,03 €	1 549 021,03 €	3 098 042,06 €	3 098 042,06 €		
02.5_D07010404	Cabimentos - Iluminação pública			81 424,72 €	76 525,63 €	233 957,19 €	233 957,19 €		
02.5_D07010405	Cabimentos - Parques e jardins			472 879,31 €	464 761,13 €	1 940 458,15 €	1 940 458,15 €		
02.5_D07010406	Cabimentos - Instalações desportivas e recreativas			46 691,94 €	46 691,94 €	202 511,94 €	202 511,94 €		
02.5_D07010407	Cabimentos - Captação e distribuição de água			114 159,38 €		121 008,94 €	121 008,94 €		
02.5_D07010412	Cabimentos - Cemitérios			109 852,48 €	109 852,48 €	274 745,56 €	274 745,56 €		
02.5_D07010413	Cabimentos - Outros			15 814,11 €	15 814,11 €	31 628,22 €	31 628,22 €		
02.5_D07010602	Cabimentos - Outro			322 661,64 €	322 661,64 €	1 280 777,46 €	1 280 777,46 €		
02.5_D070107	Cabimentos - Equipamento de informática			930 584,09 €	833 832,81 €	1 820 247,50 €	1 820 247,50 €		
02.5_D070108	Cabimentos - Software informático			1 380 528,72 €	1 330 305,97 €	2 726 531,20 €	2 726 531,20 €		
02.5_D07011002	Cabimentos - Outro			1 569 508,62 €	1 476 874,35 €	3 716 157,65 €	3 716 157,65 €		
02.5_D070115	Cabimentos - Outros investimentos			348 063,81 €	315 830,08 €	804 275,02 €	804 275,02 €		
02.5_D07030306	Cabimentos - Instalações desportivas e recreativas			98 700,69 €	98 700,69 €	200 206,29 €	200 206,29 €		
02.5_D08050102	Cabimentos - Freguesias			4 996 596,27 €	4 996 596,27 €	10 774 762,90 €	10 774 762,90 €		
02.5_D08050104	Cabimentos - Associações de municípios			201 960,77 €	201 960,77 €	403 921,54 €	403 921,54 €		
02.5_D080701	Cabimentos - Instituições sem fins lucrativos			1 585 424,93 €	1 585 424,93 €	3 871 849,86 €	3 871 849,86 €		
02.5_D100603	Cabimentos - Sociedades financeiras - Bancos e outras instituições financeiras			1 801 030,95 €	1 801 030,95 €	3 957 979,11 €	3 957 979,11 €		
02.5_D110299	Cabimentos - Outras			539 302,71 €	539 302,71 €	1 078 605,42 €	1 078 605,42 €		
02.5.1_D010101	Cabimentos registados - Titulares de órgãos de soberania e membros de órgãos autárquicos			280 123,07 €		281 000,00 €	281 000,00 €		
02.5.1_D01010401	Cabimentos registados - Pessoal em funções			9 263 168,03 €		9 264 754,32 €	9 264 754,32 €		
02.5.1_D01010402	Cabimentos registados - Alterações obrigatórias de posicionamento remuneratório			182 798,64 €		200 000,00 €	200 000,00 €		
02.5.1_D01010403	Cabimentos registados - Alterações facultativas de posicionamento remuneratório					25 000,00 €	25 000,00 €		
02.5.1_D01010404	Cabimentos registados - Recrutamento de Pessoal para novos postos de trabalho			133 962,24 €		252 043,63 €	252 043,63 €		
02.5.1_D01010601	Cabimentos registados - Pessoal em funções			1 024 763,25 €		1 025 200,00 €	1 025 200,00 €		
02.5.1_D01010604	Cabimentos registados - Recrutamento de Pessoal para novos postos de trabalho			80 296,93 €		333 488,65 €	333 488,65 €		

CONTA LOCAL		SALDO INICIAL		MOVIMENTOS DO PERÍODO		MOVIMENTOS ACUMULADOS		SALDO FINAL	
Código	Designação	Débito	Crédito	Débito	Crédito	Débito	Crédito	Débito	Crédito
02.5.1_D010107	Cabimentos registados - Pessoal em regime de tarefa ou avença			564 070,07 €		737 234,53 €	737 234,53 €		
02.5.1_D010108	Cabimentos registados - Pessoal a aguardar aposentação			33 283,81 €		33 500,00 €	33 500,00 €		
02.5.1_D010109	Cabimentos registados - Pessoal em qualquer outra situação			148 945,74 €		170 000,00 €	170 000,00 €		
02.5.1_D010111	Cabimentos registados - Representação			142 321,07 €		144 000,00 €	144 000,00 €		
02.5.1_D010113	Cabimentos registados - Subsídio de refeição			1 041 492,08 €		1 504 532,00 €	1 504 532,00 €		
02.5.1_D010114	Cabimentos registados - Subsídios de férias e de Natal			1 839 224,74 €		1 931 810,00 €	1 931 810,00 €		
02.5.1_D010115	Cabimentos registados - Remunerações por doença e maternidade/paternidade			31 415,12 €		35 000,00 €	35 000,00 €		
02.5.1_D010202	Cabimentos registados - Horas extraordinárias			235 776,76 €		236 000,00 €	236 000,00 €		
02.5.1_D010204	Cabimentos registados - Ajudas de custo			14 564,62 €		19 000,00 €	19 000,00 €		
02.5.1_D010205	Cabimentos registados - Abono para falhas			21 743,24 €		27 000,00 €	27 000,00 €		
02.5.1_D010210	Cabimentos registados - Subsídio de trabalho nocturno			6 885,61 €		11 000,00 €	11 000,00 €		
02.5.1_D010211	Cabimentos registados - Subsídio de turno			72 340,37 €		80 000,00 €	80 000,00 €		
02.5.1_D010212	Cabimentos registados - Indemnizações por cessação de funções			12 566,44 €		30 000,00 €	30 000,00 €		
02.5.1_D01021301	Cabimentos registados - Prémios de desempenho					500,00 €	500,00 €		
02.5.1_D01021302	Cabimentos registados - Outros			15 734,69 €		27 000,00 €	27 000,00 €		
02.5.1_D01021303	Cabimentos registados - Senhas de Presença			34 503,78 €		36 000,00 €	36 000,00 €		
02.5.1_D010302	Cabimentos registados - Outros encargos com a saúde					100 000,00 €	100 000,00 €		
02.5.1_D010303	Cabimentos registados - Subsídio familiar a crianças e jovens			18 945,64 €		26 000,00 €	26 000,00 €		
02.5.1_D010304	Cabimentos registados - Outras prestações familiares			16 704,05 €		25 000,00 €	25 000,00 €		
02.5.1_D01030501	Cabimentos registados - Assistência na doença dos funcionários públicos (ADSE)			3 465,00 €		81 215,00 €	81 215,00 €		
02.5.1_D0103050201	Cabimentos registados - Caixa Geral de Aposentações			1 359 939,60 €		1 485 000,00 €	1 485 000,00 €		
02.5.1_D0103050202	Cabimentos registados - Segurança social - Regime geral			1 786 765,98 €		1 890 000,00 €	1 890 000,00 €		
02.5.1_D010306	Cabimentos registados - Acidentes em serviço e doenças profissionais			2 049,23 €		2 049,23 €	2 049,23 €		
02.5.1_D01030901	Cabimentos registados - Seguros de acidentes no trabalho e doenças profissionais			176 684,23 €		176 684,23 €	176 684,23 €		
02.5.1_D01031001	Cabimentos registados - Eventualidade Maternidade, paternidade e adopção					500,00 €	500,00 €		
02.5.1_D020101	Cabimentos registados - Matérias-primas e subsidiárias			658 443,68 €		724 218,38 €	724 218,38 €		
02.5.1_D02010201	Cabimentos registados - Gasolina			54 907,82 €		55 556,45 €	55 556,45 €		
02.5.1_D02010202	Cabimentos registados - Gasóleo			130 366,99 €		137 780,68 €	137 780,68 €		
02.5.1_D02010299	Cabimentos registados - Outros			83 716,97 €		88 445,31 €	88 445,31 €		
02.5.1_D020105	Cabimentos registados - Alimentação - Refeições confeccionadas			3 830 382,53 €		4 587 063,21 €	4 587 063,21 €		
02.5.1_D020107	Cabimentos registados - Vestuário e artigos pessoais			19 518,26 €		20 069,49 €	20 069,49 €		
02.5.1_D020108	Cabimentos registados - Material de escritório			89 551,06 €		127 216,81 €	127 216,81 €		
02.5.1_D020109	Cabimentos registados - Produtos químicos e farmacêuticos			224 729,16 €		256 675,00 €	256 675,00 €		
02.5.1_D020115	Cabimentos registados - Prémios, condecorações e ofertas			789 350,96 €		899 694,62 €	899 694,62 €		
02.5.1_D020117	Cabimentos registados - Ferramentas e utensílios			1 619,76 €		1 738,95 €	1 738,95 €		
02.5.1_D020120	Cabimentos registados - Material de educação, cultura e recreio			93 543,08 €		106 152,45 €	106 152,45 €		
02.5.1_D020121	Cabimentos registados - Outros bens			241 619,40 €		265 173,65 €	265 173,65 €		
02.5.1_D020201	Cabimentos registados - Encargos das instalações			3 769 171,77 €		4 030 596,39 €	4 030 596,39 €		
02.5.1_D020202	Cabimentos registados - Limpeza e higiene			1 334 961,26 €		1 780 646,55 €	1 780 646,55 €		
02.5.1_D020203	Cabimentos registados - Conservação de bens			465 172,08 €		488 701,98 €	488 701,98 €		
02.5.1_D020204	Cabimentos registados - Locação de edifícios			240 352,52 €		241 747,59 €	241 747,59 €		
02.5.1_D020208	Cabimentos registados - Locação de outros bens			779 861,46 €		1 075 480,60 €	1 075 480,60 €		
02.5.1_D020209	Cabimentos registados - Comunicações			240 177,80 €		245 135,64 €	245 135,64 €		
02.5.1_D020210	Cabimentos registados - Transportes			3 594 094,03 €		3 786 325,05 €	3 786 325,05 €		
02.5.1_D020211	Cabimentos registados - Representação dos serviços			102 308,15 €		107 462,93 €	107 462,93 €		
02.5.1_D020212	Cabimentos registados - Seguros			258 911,16 €		270 801,00 €	270 801,00 €		
02.5.1_D020213	Cabimentos registados - Deslocações e estadas			81 498,86 €		161 660,15 €	161 660,15 €		
02.5.1_D020214	Cabimentos registados - Estudos, pareceres, projectos e consultadoria			863 202,60 €		891 554,05 €	891 554,05 €		
02.5.1_D020215	Cabimentos registados - Formação			11 476,59 €		21 019,10 €	21 019,10 €		
02.5.1_D020217	Cabimentos registados - Publicidade			163 921,12 €		173 082,78 €	173 082,78 €		
02.5.1_D020218	Cabimentos registados - Vigilância e segurança			479 843,61 €		867 265,52 €	867 265,52 €		
02.5.1_D020219	Cabimentos registados - Assistência técnica			789 242,19 €		885 132,81 €	885 132,81 €		
02.5.1_D020220	Cabimentos registados - Outros trabalhos especializados			10 636 576,01 €		11 554 878,96 €	11 554 878,96 €		
02.5.1_D020224	Cabimentos registados - Encargos de cobrança de receitas			378 469,76 €		378 469,76 €	378 469,76 €		
02.5.1_D020225	Cabimentos registados - Outros serviços			1 324 865,24 €		1 378 352,26 €	1 378 352,26 €		
02.5.1_D03010302	Cabimentos registados - Empréstimos de médio e longo prazos			327 976,82 €		543 400,71 €	543 400,71 €		
02.5.1_D030601	Cabimentos registados - Outros encargos financeiros			45 097,00 €		45 152,00 €	45 152,00 €		
02.5.1_D04050102	Cabimentos registados - Freguesias			829 976,40 €		903 417,60 €	903 417,60 €		
02.5.1_D04050104	Cabimentos registados - Associações de municípios			379 396,92 €		521 173,28 €	521 173,28 €		
02.5.1_D04050108	Cabimentos registados - Outros					195 610,80 €	195 610,80 €		
02.5.1_D040701	Cabimentos registados - Instituições sem fins lucrativos			3 887 043,89 €		4 078 931,51 €	4 078 931,51 €		
02.5.1_D04080201	Cabimentos registados - Programas ocupacionais			410 000,00 €		410 000,00 €	410 000,00 €		
02.5.1_D04080202	Cabimentos registados - Outras			389 569,12 €		573 407,62 €	573 407,62 €		
02.5.1_D06020305	Cabimentos registados - Outras			1 873 820,94 €		2 007 357,11 €	2 007 357,11 €		
02.5.1_D070101	Cabimentos registados - Terrenos			3 863 873,16 €		4 159 509,16 €	4 159 509,16 €		
02.5.1_D07010203	Cabimentos registados - Reparação e beneficiação			431 950,11 €		760 933,73 €	760 933,73 €		
02.5.1_D07010301	Cabimentos registados - Instalações de serviços			889 791,69 €		1 290 285,04 €	1 290 285,04 €		
02.5.1_D07010302	Cabimentos registados - Instalações desportivas e recreativas			612 141,88 €		1 540 056,82 €	1 540 056,82 €		
02.5.1_D07010303	Cabimentos registados - Mercados e instalações de fiscalização sanitária			59 163,00 €		59 163,00 €	59 163,00 €		
02.5.1_D07010305	Cabimentos registados - Escolas			1 582 795,85 €		2 359 013,95 €	2 359 013,95 €		
02.5.1_D07010307	Cabimentos registados - Outros			1 959 927,65 €		3 302 249,16 €	3 302 249,16 €		
02.5.1_D07010401	Cabimentos registados - Viadutos, arruamentos e obras complementares			13 952 480,35 €		20 809 218,56 €	20 809 218,56 €		
02.5.1_D07010402	Cabimentos registados - Sistemas de drenagem de águas residuais			1 549 021,03 €		1 549 021,03 €	1 549 021,03 €		
02.5.1_D07010404	Cabimentos registados - Iluminação pública			81 424,72 €		86 282,86 €	86 282,86 €		
02.5.1_D07010405	Cabimentos registados - Parques e jardins			472 879,31 €		1 184 358,75 €	1 184 358,75 €		
02.5.1_D07010406	Cabimentos registados - Instalações desportivas e recreativas			46 691,94 €		155 820,00 €	155 820,00 €		
02.5.1_D07010407	Cabimentos registados - Captação e distribuição de água			114 159,38 €		121 008,94 €	121 008,94 €		

CONTA LOCAL		SALDO INICIAL		MOVIMENTOS DO PERÍODO		MOVIMENTOS ACUMULADOS		SALDO FINAL	
Código	Designação	Débito	Crédito	Débito	Crédito	Débito	Crédito	Débito	Crédito
02.5.1_D07010412	Cabimentos registados - Cemitérios			109 852,48 €		137 372,78 €	137 372,78 €		
02.5.1_D07010413	Cabimentos registados - Outros			15 814,11 €		15 814,11 €	15 814,11 €		
02.5.1_D07010602	Cabimentos registados - Outro			322 661,64 €		679 477,42 €	679 477,42 €		
02.5.1_D070107	Cabimentos registados - Equipamento de informática			930 584,09 €		983 607,81 €	983 607,81 €		
02.5.1_D070108	Cabimentos registados - Software informático			1 380 528,72 €		1 396 215,02 €	1 396 215,02 €		
02.5.1_D07011002	Cabimentos registados - Outro			1 569 508,62 €		2 227 249,91 €	2 227 249,91 €		
02.5.1_D070115	Cabimentos registados - Outros investimentos			348 063,81 €		464 141,88 €	464 141,88 €		
02.5.1_D07030306	Cabimentos registados - Instalações desportivas e recreativas			98 700,69 €		101 505,60 €	101 505,60 €		
02.5.1_D08050102	Cabimentos registados - Freguesias			4 996 596,27 €		5 387 381,45 €	5 387 381,45 €		
02.5.1_D08050104	Cabimentos registados - Associações de municípios			201 960,77 €		201 960,77 €	201 960,77 €		
02.5.1_D080701	Cabimentos registados - Instituições sem fins lucrativos			1 585 424,93 €		2 035 924,93 €	2 035 924,93 €		
02.5.1_D100603	Cabimentos registados - Sociedades financeiras - Bancos e outras instituições financeiras			1 801 030,95 €		1 977 655,05 €	1 977 655,05 €		
02.5.1_D110299	Cabimentos registados - Outras			539 302,71 €		539 302,71 €	539 302,71 €		
02.5.2_D010101	Cabimentos com compromisso - Titulares de órgãos de soberania e membros de órgãos autárquicos				280 123,07 €	281 000,00 €	281 000,00 €		
02.5.2_D01010401	Cabimentos com compromisso - Pessoal em funções				9 263 168,03 €	9 264 754,32 €	9 264 754,32 €		
02.5.2_D01010402	Cabimentos com compromisso - Alterações obrigatórias de posicionamento remuneratório				182 798,64 €	200 000,00 €	200 000,00 €		
02.5.2_D01010403	Cabimentos com compromisso - Alterações facultativas de posicionamento remuneratório					25 000,00 €	25 000,00 €		
02.5.2_D01010404	Cabimentos com compromisso - Recrutamento de Pessoal para novos postos de trabalho				133 962,24 €	228 962,51 €	228 962,51 €		
02.5.2_D01010601	Cabimentos com compromisso - Pessoal em funções				1 024 763,25 €	1 025 200,00 €	1 025 200,00 €		
02.5.2_D01010604	Cabimentos com compromisso - Recrutamento de Pessoal para novos postos de trabalho				80 296,93 €	353 488,65 €	353 488,65 €		
02.5.2_D010107	Cabimentos com compromisso - Pessoal em regime de tarefa ou avença				563 970,07 €	730 155,72 €	730 155,72 €		
02.5.2_D010108	Cabimentos com compromisso - Pessoal a aguardar aposentação				33 283,81 €	33 500,00 €	33 500,00 €		
02.5.2_D010109	Cabimentos com compromisso - Pessoal em qualquer outra situação				148 945,74 €	170 000,00 €	170 000,00 €		
02.5.2_D010111	Cabimentos com compromisso - Representação				142 321,07 €	144 000,00 €	144 000,00 €		
02.5.2_D010113	Cabimentos com compromisso - Subsídio de refeição				1 041 492,08 €	1 518 016,00 €	1 518 016,00 €		
02.5.2_D010114	Cabimentos com compromisso - Subsídios de férias e de Natal				1 839 224,74 €	1 929 405,00 €	1 929 405,00 €		
02.5.2_D010115	Cabimentos com compromisso - Remunerações por doença e maternidade/paternidade				31 415,12 €	35 000,00 €	35 000,00 €		
02.5.2_D010202	Cabimentos com compromisso - Horas extraordinárias				235 776,76 €	236 000,00 €	236 000,00 €		
02.5.2_D010204	Cabimentos com compromisso - Ajudas de custo				14 564,62 €	22 000,00 €	22 000,00 €		
02.5.2_D010205	Cabimentos com compromisso - Abono para falhas				21 743,24 €	27 000,00 €	27 000,00 €		
02.5.2_D010210	Cabimentos com compromisso - Subsídio de trabalho nocturno				6 885,61 €	11 000,00 €	11 000,00 €		
02.5.2_D010211	Cabimentos com compromisso - Subsídio de turno				72 340,37 €	80 000,00 €	80 000,00 €		
02.5.2_D010212	Cabimentos com compromisso - Indemnizações por cessação de funções				12 566,44 €	30 000,00 €	30 000,00 €		
02.5.2_D01021301	Cabimentos com compromisso - Prémios de desempenho					500,00 €	500,00 €		
02.5.2_D01021302	Cabimentos com compromisso - Outros				15 734,69 €	27 000,00 €	27 000,00 €		
02.5.2_D01021303	Cabimentos com compromisso - Senhas de Presença				34 503,78 €	36 000,00 €	36 000,00 €		
02.5.2_D010302	Cabimentos com compromisso - Outros encargos com a saúde					100 000,00 €	100 000,00 €		
02.5.2_D010303	Cabimentos com compromisso - Subsídio familiar a crianças e jovens				18 945,64 €	26 000,00 €	26 000,00 €		
02.5.2_D010304	Cabimentos com compromisso - Outras prestações familiares				16 704,05 €	25 000,00 €	25 000,00 €		
02.5.2_D01030501	Cabimentos com compromisso - Assistência na doença dos funcionários públicos (ADSE)				3 465,00 €	81 215,00 €	81 215,00 €		
02.5.2_D0103050201	Cabimentos com compromisso - Caixa Geral de Aposentações				1 359 939,60 €	1 485 000,00 €	1 485 000,00 €		
02.5.2_D0103050202	Cabimentos com compromisso - Segurança social - Regime geral				1 786 765,98 €	1 796 989,72 €	1 796 989,72 €		
02.5.2_D010306	Cabimentos com compromisso - Acidentes em serviço e doenças profissionais				2 049,23 €	2 049,23 €	2 049,23 €		
02.5.2_D01030901	Cabimentos com compromisso - Seguros de acidentes no trabalho e doenças profissionais				176 684,23 €	176 684,23 €	176 684,23 €		
02.5.2_D01031001	Cabimentos com compromisso - Eventualidade Maternidade, paternidade e adopção					500,00 €	500,00 €		
02.5.2_D020101	Cabimentos com compromisso - Matérias-primas e subsidiárias				597 651,64 €	693 241,04 €	693 241,04 €		
02.5.2_D02010201	Cabimentos com compromisso - Gasolina				54 907,82 €	54 907,82 €	54 907,82 €		
02.5.2_D02010202	Cabimentos com compromisso - Gasóleo				130 366,99 €	130 366,99 €	130 366,99 €		
02.5.2_D02010299	Cabimentos com compromisso - Outros				83 716,97 €	83 841,18 €	83 841,18 €		
02.5.2_D020105	Cabimentos com compromisso - Alimentação - Refeições confeccionadas				3 829 722,53 €	4 442 924,12 €	4 442 924,12 €		
02.5.2_D020107	Cabimentos com compromisso - Vestuário e artigos pessoais				19 518,26 €	19 564,93 €	19 564,93 €		
02.5.2_D020108	Cabimentos com compromisso - Material de escritório				89 551,06 €	113 184,72 €	113 184,72 €		
02.5.2_D020109	Cabimentos com compromisso - Produtos químicos e farmacêuticos				224 729,16 €	256 675,00 €	256 675,00 €		
02.5.2_D020115	Cabimentos com compromisso - Prémios, condecorações e ofertas				786 780,26 €	882 964,25 €	882 964,25 €		
02.5.2_D020117	Cabimentos com compromisso - Ferramentas e utensílios				1 619,76 €	1 668,84 €	1 668,84 €		
02.5.2_D020120	Cabimentos com compromisso - Material de educação, cultura e recreio				93 543,08 €	106 152,45 €	106 152,45 €		
02.5.2_D020121	Cabimentos com compromisso - Outros bens				241 619,40 €	252 316,17 €	252 316,17 €		
02.5.2_D020201	Cabimentos com compromisso - Encargos das instalações				3 769 171,77 €	4 035 474,84 €	4 035 474,84 €		
02.5.2_D020202	Cabimentos com compromisso - Limpeza e higiene				1 321 602,80 €	1 463 220,62 €	1 463 220,62 €		
02.5.2_D020203	Cabimentos com compromisso - Conservação de bens				464 904,03 €	469 959,95 €	469 959,95 €		
02.5.2_D020204	Cabimentos com compromisso - Locação de edifícios				240 352,52 €	241 152,52 €	241 152,52 €		
02.5.2_D020208	Cabimentos com compromisso - Locação de outros bens				779 861,46 €	804 254,45 €	804 254,45 €		
02.5.2_D020209	Cabimentos com compromisso - Comunicações				240 177,80 €	245 135,64 €	245 135,64 €		
02.5.2_D020210	Cabimentos com compromisso - Transportes				3 594 094,03 €	3 686 593,73 €	3 686 593,73 €		
02.5.2_D020211	Cabimentos com compromisso - Representação dos serviços				102 308,15 €	107 462,93 €	107 462,93 €		
02.5.2_D020212	Cabimentos com compromisso - Seguros				258 911,16 €	270 801,00 €	270 801,00 €		

CONTA LOCAL		SALDO INICIAL		MOVIMENTOS DO PERÍODO		MOVIMENTOS ACUMULADOS		SALDO FINAL	
Código	Designação	Débito	Crédito	Débito	Crédito	Débito	Crédito	Débito	Crédito
02.5.2_D020213	Cabimentos com compromisso - Deslocações e estadas				81 498,86 €	90 200,15 €	90 200,15 €		
02.5.2_D020214	Cabimentos com compromisso - Estudos, pareceres, projectos e consultadoria				863 202,60 €	875 871,55 €	875 871,55 €		
02.5.2_D020215	Cabimentos com compromisso - Formação				9 449,39 €	14 151,90 €	14 151,90 €		
02.5.2_D020217	Cabimentos com compromisso - Publicidade				163 921,12 €	173 082,78 €	173 082,78 €		
02.5.2_D020218	Cabimentos com compromisso - Vigilância e segurança				479 843,61 €	481 021,17 €	481 021,17 €		
02.5.2_D020219	Cabimentos com compromisso - Assistência técnica				789 242,19 €	825 789,08 €	825 789,08 €		
02.5.2_D020220	Cabimentos com compromisso - Outros trabalhos especializados				10 569 920,46 €	12 637 485,27 €	12 637 485,27 €		
02.5.2_D020224	Cabimentos com compromisso - Encargos de cobrança de receitas				378 469,76 €	378 469,76 €	378 469,76 €		
02.5.2_D020225	Cabimentos com compromisso - Outros serviços				1 323 756,86 €	1 344 850,36 €	1 344 850,36 €		
02.5.2_D03010302	Cabimentos com compromisso - Empréstimos de médio e longo prazos				327 976,82 €	429 400,09 €	429 400,09 €		
02.5.2_D030601	Cabimentos com compromisso - Outros encargos financeiros				45 097,00 €	45 152,00 €	45 152,00 €		
02.5.2_D04050102	Cabimentos com compromisso - Freguesias				829 976,40 €	889 887,60 €	889 887,60 €		
02.5.2_D04050104	Cabimentos com compromisso - Associações de municípios				379 396,92 €	521 173,28 €	521 173,28 €		
02.5.2_D04050108	Cabimentos com compromisso - Outros					97 805,40 €	97 805,40 €		
02.5.2_D040701	Cabimentos com compromisso - Instituições sem fins lucrativos				3 886 293,89 €	4 031 664,41 €	4 031 664,41 €		
02.5.2_D04080201	Cabimentos com compromisso - Programas ocupacionais				410 000,00 €	410 000,00 €	410 000,00 €		
02.5.2_D04080202	Cabimentos com compromisso - Outras				389 569,12 €	573 407,62 €	573 407,62 €		
02.5.2_D06020305	Cabimentos com compromisso - Outras				1 863 382,44 €	1 992 791,61 €	1 992 791,61 €		
02.5.2_D070101	Cabimentos com compromisso - Terrenos				3 827 323,12 €	4 362 809,82 €	4 362 809,82 €		
02.5.2_D07010203	Cabimentos com compromisso - Reparação e beneficiação				431 950,11 €	506 378,06 €	506 378,06 €		
02.5.2_D07010301	Cabimentos com compromisso - Instalações de serviços				829 227,40 €	993 231,40 €	993 231,40 €		
02.5.2_D07010302	Cabimentos com compromisso - Instalações desportivas e recreativas				548 541,88 €	553 041,07 €	553 041,07 €		
02.5.2_D07010303	Cabimentos com compromisso - Mercados e instalações de fiscalização sanitária				59 163,00 €	59 163,00 €	59 163,00 €		
02.5.2_D07010305	Cabimentos com compromisso - Escolas				1 582 795,85 €	2 347 195,43 €	2 347 195,43 €		
02.5.2_D07010307	Cabimentos com compromisso - Outros				1 750 092,73 €	2 618 159,32 €	2 618 159,32 €		
02.5.2_D07010401	Cabimentos com compromisso - Viadutos, arruamentos e obras complementares				13 609 113,38 €	14 338 608,15 €	14 338 608,15 €		
02.5.2_D07010402	Cabimentos com compromisso - Sistemas de drenagem de águas residuais				1 549 021,03 €	1 549 021,03 €	1 549 021,03 €		
02.5.2_D07010404	Cabimentos com compromisso - Iluminação pública				76 525,63 €	147 674,33 €	147 674,33 €		
02.5.2_D07010405	Cabimentos com compromisso - Parques e jardins				464 761,13 €	756 099,40 €	756 099,40 €		
02.5.2_D07010406	Cabimentos com compromisso - Instalações desportivas e recreativas				46 691,94 €	46 691,94 €	46 691,94 €		
02.5.2_D07010412	Cabimentos com compromisso - Cemitérios				109 852,48 €	137 372,78 €	137 372,78 €		
02.5.2_D07010413	Cabimentos com compromisso - Outros				15 814,11 €	15 814,11 €	15 814,11 €		
02.5.2_D07010602	Cabimentos com compromisso - Outro				322 661,64 €	601 300,04 €	601 300,04 €		
02.5.2_D070107	Cabimentos com compromisso - Equipamento de informática				833 832,81 €	836 639,69 €	836 639,69 €		
02.5.2_D070108	Cabimentos com compromisso - Software informático				1 330 305,97 €	1 330 316,18 €	1 330 316,18 €		
02.5.2_D07011002	Cabimentos com compromisso - Outro				1 476 874,35 €	1 488 907,74 €	1 488 907,74 €		
02.5.2_D070115	Cabimentos com compromisso - Outros investimentos				315 830,08 €	340 133,14 €	340 133,14 €		
02.5.2_D07030306	Cabimentos com compromisso - Instalações desportivas e recreativas				98 700,69 €	98 700,69 €	98 700,69 €		
02.5.2_D08050102	Cabimentos com compromisso - Freguesias				4 996 596,27 €	5 387 381,45 €	5 387 381,45 €		
02.5.2_D08050104	Cabimentos com compromisso - Associações de municípios				201 960,77 €	201 960,77 €	201 960,77 €		
02.5.2_D080701	Cabimentos com compromisso - Instituições sem fins lucrativos				1 585 424,93 €	1 835 924,93 €	1 835 924,93 €		
02.5.2_D100603	Cabimentos com compromisso - Sociedades financeiras - Bancos e outras instituições financeiras				1 801 030,95 €	1 980 324,06 €	1 980 324,06 €		
02.5.2_D110299	Cabimentos com compromisso - Outras				539 302,71 €	539 302,71 €	539 302,71 €		
02.6_D010101	Compromissos - Titulares de órgãos de soberania e membros de órgãos autárquicos			280 123,07 €	280 123,07 €	561 704,78 €	561 704,78 €		
02.6_D01010401	Compromissos - Pessoal em funções			9 263 168,03 €	9 263 168,03 €	18 533 408,20 €	18 533 408,20 €		
02.6_D01010402	Compromissos - Alterações obrigatórias de posicionamento remuneratório			182 798,64 €	182 798,64 €	382 798,64 €	382 798,64 €		
02.6_D01010403	Compromissos - Alterações facultativas de posicionamento remuneratório					25 000,00 €	25 000,00 €		
02.6_D01010404	Compromissos - Recrutamento de Pessoal para novos postos de trabalho			133 962,24 €	133 962,24 €	363 255,77 €	363 255,77 €		
02.6_D01010601	Compromissos - Pessoal em funções			1 024 763,25 €	1 024 763,25 €	2 049 963,64 €	2 049 963,64 €		
02.6_D01010604	Compromissos - Recrutamento de Pessoal para novos postos de trabalho			80 296,93 €	80 296,93 €	433 785,58 €	433 785,58 €		
02.6_D010107	Compromissos - Pessoal em regime de tarefa ou avença			563 970,07 €	563 970,07 €	1 321 614,92 €	1 321 714,92 €		100,00 €
02.6_D010108	Compromissos - Pessoal a aguardar aposentação			33 283,81 €	33 283,81 €	66 783,81 €	66 783,81 €		
02.6_D010109	Compromissos - Pessoal em qualquer outra situação			148 945,74 €	148 945,74 €	318 945,74 €	318 945,74 €		
02.6_D010111	Compromissos - Representação			142 321,07 €	142 321,07 €	286 321,07 €	286 321,07 €		
02.6_D010113	Compromissos - Subsídio de refeição			1 041 492,08 €	1 041 492,08 €	2 555 008,98 €	2 559 508,08 €		4 499,10 €
02.6_D010114	Compromissos - Subsídios de férias e de Natal			1 839 224,74 €	1 839 224,74 €	3 768 629,93 €	3 768 629,93 €		
02.6_D010115	Compromissos - Remunerações por doença e maternidade/paternidade			31 415,12 €	31 415,12 €	66 415,12 €	66 415,12 €		
02.6_D010202	Compromissos - Horas extraordinárias			235 776,76 €	235 776,76 €	471 776,80 €	471 776,80 €		
02.6_D010204	Compromissos - Ajudas de custo			14 564,62 €	14 564,62 €	36 564,62 €	36 564,62 €		
02.6_D010205	Compromissos - Abono para falhas			21 743,24 €	21 743,24 €	48 743,24 €	48 743,24 €		
02.6_D010210	Compromissos - Subsídio de trabalho nocturno			6 885,61 €	6 885,61 €	17 885,61 €	17 885,61 €		
02.6_D010211	Compromissos - Subsídio de turno			72 340,37 €	72 340,37 €	152 340,37 €	152 340,37 €		
02.6_D010212	Compromissos - Indemnizações por cessação de funções			12 566,44 €	12 566,44 €	42 566,44 €	42 566,44 €		
02.6_D01021301	Compromissos - Prémios de desempenho					500,00 €	500,00 €		
02.6_D01021302	Compromissos - Outros			15 734,69 €	15 734,69 €	40 039,09 €	42 734,69 €		2 695,60 €
02.6_D01021303	Compromissos - Senhas de Presença			34 503,78 €	34 503,78 €	61 019,82 €	70 503,78 €		9 483,96 €
02.6_D010302	Compromissos - Outros encargos com a saúde					100 000,00 €	100 000,00 €		
02.6_D010303	Compromissos - Subsídio familiar a crianças e jovens			18 945,64 €	18 945,64 €	44 945,64 €	44 945,64 €		
02.6_D010304	Compromissos - Outras prestações familiares			16 704,05 €	16 704,05 €	41 704,05 €	41 704,05 €		
02.6_D01030501	Compromissos - Assistência na doença dos funcionários públicos (ADSE)			3 465,00 €	3 465,00 €	84 680,00 €	84 680,00 €		
02.6_D0103050201	Compromissos - Caixa Geral de Aposentações			1 359 939,60 €	1 359 939,60 €	2 844 939,60 €	2 844 939,60 €		
02.6_D0103050202	Compromissos - Segurança social - Regime geral			1 786 765,98 €	1 786 765,98 €	3 583 755,70 €	3 583 755,70 €		
02.6_D010306	Compromissos - Acidentes em serviço e doenças profissionais			2 049,23 €	2 049,23 €	3 503,46 €	4 098,46 €		595,00 €
02.6_D01030901	Compromissos - Seguros de acidentes no trabalho e doenças profissionais			176 684,23 €	176 684,23 €	335 136,05 €	353 368,46 €		18 232,41 €

CONTA LOCAL		SALDO INICIAL		MOVIMENTOS DO PERÍODO		MOVIMENTOS ACUMULADOS		SALDO FINAL	
Código	Designação	Débito	Crédito	Débito	Crédito	Débito	Crédito	Débito	Crédito
02.6_D01031001	Compromissos - Eventualidade Maternidade, paternidade e adopção					500,00 €	500,00 €		
02.6_D020101	Compromissos - Matérias-primas e subsidiárias			597 651,64 €	597 651,64 €	1 069 212,64 €	1 318 923,09 €		249 710,45 €
02.6_D02010201	Compromissos - Gasolina			54 907,82 €	54 907,82 €	85 847,41 €	109 815,64 €		23 968,23 €
02.6_D02010202	Compromissos - Gasóleo			130 366,99 €	130 366,99 €	217 395,29 €	260 733,99 €		43 338,70 €
02.6_D02010299	Compromissos - Outros			83 716,97 €	83 716,97 €	120 908,15 €	167 585,28 €		46 677,13 €
02.6_D020105	Compromissos - Alimentação - Refeições confeccionadas			3 829 722,53 €	3 829 722,53 €	7 748 490,76 €	8 275 232,35 €		526 741,59 €
02.6_D020107	Compromissos - Vestuário e artigos pessoais			19 518,26 €	19 518,26 €	38 156,57 €	39 083,19 €		926,62 €
02.6_D020108	Compromissos - Material de escritório			89 551,06 €	89 551,06 €	193 057,16 €	209 008,78 €		15 951,62 €
02.6_D020109	Compromissos - Produtos químicos e farmacêuticos			224 729,16 €	224 729,16 €	329 820,06 €	486 673,68 €		156 853,62 €
02.6_D020115	Compromissos - Prémios, condecorações e ofertas			786 780,26 €	786 780,26 €	1 567 430,10 €	1 679 964,06 €		112 533,96 €
02.6_D020117	Compromissos - Ferramentas e utensílios			1 619,76 €	1 619,76 €	3 051,98 €	3 288,60 €		236,62 €
02.6_D020120	Compromissos - Material de educação, cultura e recreio			93 543,08 €	93 543,08 €	183 140,00 €	199 695,53 €		16 555,53 €
02.6_D020121	Compromissos - Outros bens			241 619,40 €	241 619,40 €	367 394,20 €	495 786,33 €		128 392,13 €
02.6_D020201	Compromissos - Encargos das instalações			3 769 171,77 €	3 769 171,77 €	7 673 974,21 €	8 002 382,06 €		328 407,85 €
02.6_D020202	Compromissos - Limpeza e higiene			1 321 602,80 €	1 321 602,80 €	2 510 234,08 €	2 844 670,42 €		334 436,34 €
02.6_D020203	Compromissos - Conservação de bens			464 904,03 €	464 904,03 €	869 795,45 €	963 144,22 €		93 348,77 €
02.6_D020204	Compromissos - Locação de edifícios			240 352,52 €	240 352,52 €	535 534,28 €	535 534,28 €		
02.6_D020208	Compromissos - Locação de outros bens			779 861,46 €	779 861,46 €	1 478 873,69 €	1 599 330,41 €		120 456,72 €
02.6_D020209	Compromissos - Comunicações			240 177,80 €	240 177,80 €	335 057,98 €	486 331,75 €		151 273,77 €
02.6_D020210	Compromissos - Transportes			3 594 094,03 €	3 594 094,03 €	6 859 746,70 €	7 554 099,49 €		694 352,79 €
02.6_D020211	Compromissos - Representação dos serviços			102 308,15 €	102 308,15 €	140 526,58 €	209 771,08 €		69 244,50 €
02.6_D020212	Compromissos - Seguros			258 911,16 €	258 911,16 €	494 127,85 €	529 712,16 €		35 584,31 €
02.6_D020213	Compromissos - Deslocações e estadas			81 498,86 €	81 498,86 €	166 152,50 €	177 676,61 €		11 524,11 €
02.6_D020214	Compromissos - Estudos, pareceres, projectos e consultadoria			863 202,60 €	863 202,60 €	1 115 606,48 €	1 743 953,18 €		628 346,70 €
02.6_D020215	Compromissos - Formação			9 449,39 €	9 449,39 €	22 830,69 €	23 601,29 €		770,60 €
02.6_D020217	Compromissos - Publicidade			163 921,12 €	163 921,12 €	261 484,47 €	338 245,83 €		76 761,36 €
02.6_D020218	Compromissos - Vigilância e segurança			479 843,61 €	479 843,61 €	865 204,24 €	981 338,56 €		116 134,32 €
02.6_D020219	Compromissos - Assistência técnica			789 242,19 €	789 242,19 €	1 462 371,37 €	1 651 960,59 €		189 589,22 €
02.6_D020220	Compromissos - Outros trabalhos especializados			10 569 920,46 €	10 569 920,46 €	22 597 710,78 €	23 981 251,70 €		1 383 540,92 €
02.6_D020224	Compromissos - Encargos de cobrança de receitas			378 469,76 €	378 469,76 €	756 939,52 €	756 939,52 €		
02.6_D020225	Compromissos - Outros serviços			1 323 756,86 €	1 323 756,86 €	2 625 793,51 €	2 708 005,02 €		82 211,51 €
02.6_D03010302	Compromissos - Empréstimos de médio e longo prazos			327 976,82 €	327 976,82 €	763 614,23 €	763 614,23 €		
02.6_D030601	Compromissos - Outros encargos financeiros			45 097,00 €	45 097,00 €	82 466,29 €	91 487,66 €		9 021,37 €
02.6_D04050102	Compromissos - Freguesias			829 976,40 €	829 976,40 €	1 712 964,00 €	1 719 864,00 €		6 900,00 €
02.6_D04050104	Compromissos - Associações de municípios			379 396,92 €	379 396,92 €	739 430,69 €	900 570,20 €		161 139,51 €
02.6_D04050108	Compromissos - Outros					97 805,40 €	97 805,40 €		
02.6_D040701	Compromissos - Instituições sem fins lucrativos			3 886 293,89 €	3 886 293,89 €	7 830 457,12 €	7 917 958,30 €		87 501,18 €
02.6_D04080201	Compromissos - Programas ocupacionais			410 000,00 €	410 000,00 €	803 745,89 €	820 000,00 €		16 254,11 €
02.6_D04080202	Compromissos - Outras			389 569,12 €	389 569,12 €	939 625,10 €	963 301,74 €		23 676,64 €
02.6_D06020305	Compromissos - Outras			1 863 382,44 €	1 863 382,44 €	3 671 220,39 €	3 864 818,64 €		193 598,25 €
02.6_D070101	Compromissos - Terrenos			3 827 323,12 €	3 827 323,12 €	7 974 042,79 €	8 190 132,94 €		216 090,15 €
02.6_D07010203	Compromissos - Reparação e beneficiação			431 950,11 €	431 950,11 €	888 918,07 €	942 352,99 €		53 434,92 €
02.6_D07010301	Compromissos - Instalações de serviços			829 227,40 €	829 227,40 €	1 383 697,94 €	1 836 166,63 €		452 468,69 €
02.6_D07010302	Compromissos - Instalações desportivas e recreativas			548 541,88 €	548 541,88 €	717 217,16 €	1 101 582,95 €		384 365,79 €
02.6_D07010303	Compromissos - Mercados e instalações de fiscalização sanitária			59 163,00 €	59 163,00 €	59 163,00 €	118 326,00 €		59 163,00 €
02.6_D07010305	Compromissos - Escolas			1 582 795,85 €	1 582 795,85 €	3 541 118,86 €	3 929 991,74 €		388 872,88 €
02.6_D07010307	Compromissos - Outros			1 750 092,73 €	1 750 092,73 €	3 728 844,15 €	4 368 252,05 €		639 407,90 €
02.6_D07010401	Compromissos - Viadutos, arruamentos e obras complementares			13 609 113,38 €	13 609 113,38 €	24 925 843,03 €	28 195 990,38 €		3 270 147,35 €
02.6_D07010402	Compromissos - Sistemas de drenagem de águas residuais			1 549 021,03 €	1 549 021,03 €	2 157 446,55 €	3 098 042,06 €		940 595,51 €
02.6_D07010404	Compromissos - Iluminação pública			76 525,63 €	76 525,63 €	207 444,17 €	229 616,88 €		22 172,71 €
02.6_D07010405	Compromissos - Parques e jardins			464 761,13 €	464 761,13 €	990 396,16 €	1 220 860,53 €		230 464,37 €
02.6_D07010406	Compromissos - Instalações desportivas e recreativas			46 691,94 €	46 691,94 €	46 691,94 €	93 383,88 €		46 691,94 €
02.6_D07010412	Compromissos - Cemitérios			109 852,48 €	109 852,48 €	209 019,87 €	247 225,26 €		38 205,39 €
02.6_D07010413	Compromissos - Outros			15 814,11 €	15 814,11 €	15 814,11 €	31 628,22 €		15 814,11 €
02.6_D07010602	Compromissos - Outro			322 661,64 €	322 661,64 €	630 174,02 €	923 961,68 €		293 787,66 €
02.6_D070107	Compromissos - Equipamento de informática			833 832,81 €	833 832,81 €	1 186 055,53 €	1 670 472,50 €		484 416,97 €
02.6_D070108	Compromissos - Software informático			1 330 305,97 €	1 330 305,97 €	2 035 469,52 €	2 729 812,95 €		694 343,43 €
02.6_D07011002	Compromissos - Outro			1 476 874,35 €	1 476 874,35 €	2 446 420,50 €	3 094 371,60 €		647 951,10 €
02.6_D070115	Compromissos - Outros investimentos			315 830,08 €	315 830,08 €	527 337,09 €	679 013,41 €		151 676,32 €
02.6_D07030306	Compromissos - Instalações desportivas e recreativas			98 700,69 €	98 700,69 €	98 700,69 €	197 401,38 €		98 700,69 €
02.6_D08050102	Compromissos - Freguesias			4 996 596,27 €	4 996 596,27 €	10 416 745,01 €	10 427 140,59 €		10 395,58 €
02.6_D08050104	Compromissos - Associações de municípios			201 960,77 €	201 960,77 €	325 966,29 €	403 921,54 €		77 955,25 €
02.6_D080701	Compromissos - Instituições sem fins lucrativos			1 585 424,93 €	1 585 424,93 €	3 138 577,93 €	3 421 349,86 €		282 771,93 €
02.6_D100603	Compromissos - Sociedades financeiras - Bancos e outras instituições financeiras			1 801 030,95 €	1 801 030,95 €	3 795 575,60 €	3 795 575,60 €		
02.6_D110299	Compromissos - Outras			539 302,71 €	539 302,71 €	1 078 605,42 €	1 078 605,42 €		
02.6.1_D010101	Compromissos assumidos - Titulares de órgãos de soberania e membros de órgãos autárquicos			280 123,07 €		281 000,00 €	281 000,00 €		
02.6.1_D01010401	Compromissos assumidos - Pessoal em funções			9 263 168,03 €		9 264 754,32 €	9 264 754,32 €		
02.6.1_D01010402	Compromissos assumidos - Alterações obrigatórias de posicionamento remuneratório			182 798,64 €		200 000,00 €	200 000,00 €		
02.6.1_D01010403	Compromissos assumidos - Alterações facultativas de posicionamento remuneratório					25 000,00 €	25 000,00 €		
02.6.1_D01010404	Compromissos assumidos - Recrutamento de Pessoal para novos postos de trabalho			133 962,24 €		228 962,51 €	228 962,51 €		
02.6.1_D01010601	Compromissos assumidos - Pessoal em funções			1 024 763,25 €		1 025 200,00 €	1 025 200,00 €		
02.6.1_D01010604	Compromissos assumidos - Recrutamento de Pessoal para novos postos de trabalho			80 296,93 €		353 488,65 €	353 488,65 €		
02.6.1_D010107	Compromissos assumidos - Pessoal em regime de tarefa ou avença			563 970,07 €		730 155,72 €	730 155,72 €		
02.6.1_D010108	Compromissos assumidos - Pessoal a aguardar aposentação			33 283,81 €		33 500,00 €	33 500,00 €		
02.6.1_D010109	Compromissos assumidos - Pessoal em qualquer outra situação			148 945,74 €		170 000,00 €	170 000,00 €		
02.6.1_D010111	Compromissos assumidos - Representação			142 321,07 €		144 000,00 €	144 000,00 €		
02.6.1_D010113	Compromissos assumidos - Subsídio de refeição			1 041 492,08 €		1 518 016,00 €	1 518 016,00 €		
02.6.1_D010114	Compromissos assumidos - Subsídios de férias e de Natal			1 839 224,74 €		1 929 405,00 €	1 929 405,00 €		
02.6.1_D010115	Compromissos assumidos - Remunerações por doença e maternidade/paternidade			31 415,12 €		35 000,00 €	35 000,00 €		
02.6.1_D010202	Compromissos assumidos - Horas extraordinárias			235 776,76 €		236 000,00 €	236 000,00 €		
02.6.1_D010204	Compromissos assumidos - Ajudas de custo			14 564,62 €		22 000,00 €	22 000,00 €		
02.6.1_D010205	Compromissos assumidos - Abono para falhas			21 743,24 €		27 000,00 €	27 000,00 €		
02.6.1_D010210	Compromissos assumidos - Subsídio de trabalho nocturno			6 885,61 €		11 000,00 €	11 000,00 €		
02.6.1_D010211	Compromissos assumidos - Subsídio de turno			72 340,37 €		80 000,00 €	80 000,00 €		
02.6.1_D010212	Compromissos assumidos - Indemnizações por cessação de funções			12 566,44 €		30 000,00 €	30 000,00 €		
02.6.1_D01021301	Compromissos assumidos - Prémios de desempenho					500,00 €	500,00 €		
02.6.1_D01021302	Compromissos assumidos - Outros			15 734,69 €		27 000,00 €	27 000,00 €		
02.6.1_D01021303	Compromissos assumidos - Senhas de Presença			34 503,78 €		36 000,00 €	36 000,00 €		

CONTA LOCAL		SALDO INICIAL		MOVIMENTOS DO PERÍODO		MOVIMENTOS ACUMULADOS		SALDO FINAL	
Código	Designação	Débito	Crédito	Débito	Crédito	Débito	Crédito	Débito	Crédito
02.6.1_D010302	Compromissos assumidos - Outros encargos com a saúde					100 000,00 €	100 000,00 €		
02.6.1_D010303	Compromissos assumidos - Subsídio familiar a crianças e jovens			18 945,64 €		26 000,00 €	26 000,00 €		
02.6.1_D010304	Compromissos assumidos - Outras prestações familiares			16 704,05 €		25 000,00 €	25 000,00 €		
02.6.1_D01030501	Compromissos assumidos - Assistência na doença dos funcionários públicos (ADSE)			3 465,00 €		81 215,00 €	81 215,00 €		
02.6.1_D0103050201	Compromissos assumidos - Caixa Geral de Aposentações			1 359 939,60 €		1 485 000,00 €	1 485 000,00 €		
02.6.1_D0103050202	Compromissos assumidos - Segurança social - Regime geral			1 786 765,98 €		1 796 989,72 €	1 796 989,72 €		
02.6.1_D010306	Compromissos assumidos - Acidentes em serviço e doenças profissionais			2 049,23 €		2 049,23 €	2 049,23 €		
02.6.1_D01030901	Compromissos assumidos - Seguros de acidentes no trabalho e doenças profissionais			176 684,23 €		176 684,23 €	176 684,23 €		
02.6.1_D01031001	Compromissos assumidos - Eventualidade Maternidade, paternidade e adopção					500,00 €	500,00 €		
02.6.1_D020101	Compromissos assumidos - Matérias-primas e subsidiárias			597 651,64 €		693 241,04 €	693 241,04 €		
02.6.1_D02010201	Compromissos assumidos - Gasolina			54 907,82 €		54 907,82 €	54 907,82 €		
02.6.1_D02010202	Compromissos assumidos - Gasóleo			130 366,99 €		130 366,99 €	130 366,99 €		
02.6.1_D02010299	Compromissos assumidos - Outros			83 716,97 €		83 841,18 €	83 841,18 €		
02.6.1_D020105	Compromissos assumidos - Alimentação - Refeições confeccionadas			3 829 722,53 €		4 442 924,12 €	4 442 924,12 €		
02.6.1_D020107	Compromissos assumidos - Vestuário e artigos pessoais			19 518,26 €		19 564,93 €	19 564,93 €		
02.6.1_D020108	Compromissos assumidos - Material de escritório			89 551,06 €		113 184,72 €	113 184,72 €		
02.6.1_D020109	Compromissos assumidos - Produtos químicos e farmacêuticos			224 729,16 €		256 675,00 €	256 675,00 €		
02.6.1_D020115	Compromissos assumidos - Prémios, condecorações e ofertas			786 780,26 €		882 964,25 €	882 964,25 €		
02.6.1_D020117	Compromissos assumidos - Ferramentas e utensílios			1 619,76 €		1 668,84 €	1 668,84 €		
02.6.1_D020120	Compromissos assumidos - Material de educação, cultura e recreio			93 543,08 €		106 152,45 €	106 152,45 €		
02.6.1_D020121	Compromissos assumidos - Outros bens			241 619,40 €		252 316,17 €	252 316,17 €		
02.6.1_D020201	Compromissos assumidos - Encargos das instalações			3 769 171,77 €		4 035 474,84 €	4 035 474,84 €		
02.6.1_D020202	Compromissos assumidos - Limpeza e higiene			1 321 602,80 €		1 463 220,62 €	1 463 220,62 €		
02.6.1_D020203	Compromissos assumidos - Conservação de bens			464 904,03 €		469 959,95 €	469 959,95 €		
02.6.1_D020204	Compromissos assumidos - Locação de edifícios			240 352,52 €		241 152,52 €	241 152,52 €		
02.6.1_D020208	Compromissos assumidos - Locação de outros bens			779 861,46 €		804 254,45 €	804 254,45 €		
02.6.1_D020209	Compromissos assumidos - Comunicações			240 177,80 €		245 135,64 €	245 135,64 €		
02.6.1_D020210	Compromissos assumidos - Transportes			3 594 094,03 €		3 686 593,73 €	3 686 593,73 €		
02.6.1_D020211	Compromissos assumidos - Representação dos serviços			102 308,15 €		107 462,93 €	107 462,93 €		
02.6.1_D020212	Compromissos assumidos - Seguros			258 911,16 €		270 801,00 €	270 801,00 €		
02.6.1_D020213	Compromissos assumidos - Deslocações e estadas			81 498,86 €		90 200,15 €	90 200,15 €		
02.6.1_D020214	Compromissos assumidos - Estudos, pareceres, projectos e consultadoria			863 202,60 €		875 871,55 €	875 871,55 €		
02.6.1_D020215	Compromissos assumidos - Formação			9 449,39 €		14 151,90 €	14 151,90 €		
02.6.1_D020217	Compromissos assumidos - Publicidade			163 921,12 €		173 082,78 €	173 082,78 €		
02.6.1_D020218	Compromissos assumidos - Vigilância e segurança			479 843,61 €		481 021,17 €	481 021,17 €		
02.6.1_D020219	Compromissos assumidos - Assistência técnica			789 242,19 €		825 789,08 €	825 789,08 €		
02.6.1_D020220	Compromissos assumidos - Outros trabalhos especializados			10 569 920,46 €		12 637 485,27 €	12 637 485,27 €		
02.6.1_D020224	Compromissos assumidos - Encargos de cobrança de receitas			378 469,76 €		378 469,76 €	378 469,76 €		
02.6.1_D020225	Compromissos assumidos - Outros serviços			1 323 756,86 €		1 344 850,36 €	1 344 850,36 €		
02.6.1_D03010302	Compromissos assumidos - Empréstimos de médio e longo prazos			327 976,82 €		429 400,09 €	429 400,09 €		
02.6.1_D030601	Compromissos assumidos - Outros encargos financeiros			45 097,00 €		45 152,00 €	45 152,00 €		
02.6.1_D04050102	Compromissos assumidos - Freguesias			829 976,40 €		889 887,60 €	889 887,60 €		
02.6.1_D04050104	Compromissos assumidos - Associações de municípios			379 396,92 €		521 173,28 €	521 173,28 €		
02.6.1_D04050108	Compromissos assumidos - Outros					97 805,40 €	97 805,40 €		
02.6.1_D040701	Compromissos assumidos - Instituições sem fins lucrativos			3 886 293,89 €		4 031 664,41 €	4 031 664,41 €		
02.6.1_D04080201	Compromissos assumidos - Programas ocupacionais			410 000,00 €		410 000,00 €	410 000,00 €		
02.6.1_D04080202	Compromissos assumidos - Outras			389 569,12 €		573 407,62 €	573 407,62 €		
02.6.1_D06020305	Compromissos assumidos - Outras			1 863 382,44 €		1 992 791,61 €	1 992 791,61 €		
02.6.1_D070101	Compromissos assumidos - Terrenos			3 827 323,12 €		4 362 809,82 €	4 362 809,82 €		
02.6.1_D07010203	Compromissos assumidos - Reparação e beneficiação			431 950,11 €		506 378,06 €	506 378,06 €		
02.6.1_D07010301	Compromissos assumidos - Instalações de serviços			829 227,40 €		993 231,40 €	993 231,40 €		
02.6.1_D07010302	Compromissos assumidos - Instalações desportivas e recreativas			548 541,88 €		553 041,07 €	553 041,07 €		
02.6.1_D07010303	Compromissos assumidos - Mercados e instalações de fiscalização sanitária			59 163,00 €		59 163,00 €	59 163,00 €		
02.6.1_D07010305	Compromissos assumidos - Escolas			1 582 795,85 €		2 347 195,43 €	2 347 195,43 €		
02.6.1_D07010307	Compromissos assumidos - Outros			1 750 092,73 €		2 618 159,32 €	2 618 159,32 €		
02.6.1_D07010401	Compromissos assumidos - Viadutos, arruamentos e obras complementares			13 609 113,38 €		14 338 608,15 €	14 338 608,15 €		
02.6.1_D07010402	Compromissos assumidos - Sistemas de drenagem de águas residuais			1 549 021,03 €		1 549 021,03 €	1 549 021,03 €		
02.6.1_D07010404	Compromissos assumidos - Iluminação pública			76 525,63 €		147 674,33 €	147 674,33 €		
02.6.1_D07010405	Compromissos assumidos - Parques e jardins			464 761,13 €		756 099,40 €	756 099,40 €		
02.6.1_D07010406	Compromissos assumidos - Instalações desportivas e recreativas			46 691,94 €		46 691,94 €	46 691,94 €		
02.6.1_D07010412	Compromissos assumidos - Cemitérios			109 852,48 €		137 372,78 €	137 372,78 €		
02.6.1_D07010413	Compromissos assumidos - Outros			15 814,11 €		15 814,11 €	15 814,11 €		
02.6.1_D07010602	Compromissos assumidos - Outro			322 661,64 €		601 300,04 €	601 300,04 €		
02.6.1_D070107	Compromissos assumidos - Equipamento de informática			833 832,81 €		836 639,69 €	836 639,69 €		
02.6.1_D070108	Compromissos assumidos - Software informático			1 330 305,97 €		1 330 316,18 €	1 330 316,18 €		
02.6.1_D07011002	Compromissos assumidos - Outro			1 476 874,35 €		1 488 907,74 €	1 488 907,74 €		
02.6.1_D070115	Compromissos assumidos - Outros investimentos			315 830,08 €		340 133,14 €	340 133,14 €		
02.6.1_D07030306	Compromissos assumidos - Instalações desportivas e recreativas			98 700,69 €		98 700,69 €	98 700,69 €		
02.6.1_D08050102	Compromissos assumidos - Freguesias			4 996 596,27 €		5 387 381,45 €	5 387 381,45 €		
02.6.1_D08050104	Compromissos assumidos - Associações de municípios			201 960,77 €		201 960,77 €	201 960,77 €		
02.6.1_D080701	Compromissos assumidos - Instituições sem fins lucrativos			1 585 424,93 €		1 835 924,93 €	1 835 924,93 €		
02.6.1_D100603	Compromissos assumidos - Sociedades financeiras - Bancos e outras instituições financeiras			1 801 030,95 €		1 980 324,06 €	1 980 324,06 €		
02.6.1_D110299	Compromissos assumidos - Outras			539 302,71 €		539 302,71 €	539 302,71 €		

CONTA LOCAL		SALDO INICIAL		MOVIMENTOS DO PERÍODO		MOVIMENTOS ACUMULADOS		SALDO FINAL	
Código	Designação	Débito	Crédito	Débito	Crédito	Débito	Crédito	Débito	Crédito
02.6.2_D010101	Compromissos com obrigação - Titulares de órgãos de soberania e membros de órgãos autárquicos				280 123,07 €	280 704,78 €	280 704,78 €		
02.6.2_D01010401	Compromissos com obrigação - Pessoal em funções				9 263 168,03 €	9 268 653,88 €	9 268 653,88 €		
02.6.2_D01010402	Compromissos com obrigação - Alterações obrigatórias de posicionamento remuneratório				182 798,64 €	182 798,64 €	182 798,64 €		
02.6.2_D01010404	Compromissos com obrigação - Recrutamento de Pessoal para novos postos de trabalho				133 962,24 €	134 293,26 €	134 293,26 €		
02.6.2_D01010601	Compromissos com obrigação - Pessoal em funções				1 024 763,25 €	1 024 763,64 €	1 024 763,64 €		
02.6.2_D01010604	Compromissos com obrigação - Recrutamento de Pessoal para novos postos de trabalho				80 296,93 €	80 296,93 €	80 296,93 €		
02.6.2_D010107	Compromissos com obrigação - Pessoal em regime de tarefa ou avença				563 870,07 €	591 459,20 €	591 459,20 €		
02.6.2_D010108	Compromissos com obrigação - Pessoal a aguardar aposentação				33 283,81 €	33 283,81 €	33 283,81 €		
02.6.2_D010109	Compromissos com obrigação - Pessoal em qualquer outra situação				148 945,74 €	148 945,74 €	148 945,74 €		
02.6.2_D010111	Compromissos com obrigação - Representação				142 321,07 €	142 321,07 €	142 321,07 €		
02.6.2_D010113	Compromissos com obrigação - Subsídio de refeição				1 036 992,98 €	1 036 992,98 €	1 036 992,98 €		
02.6.2_D010114	Compromissos com obrigação - Subsídios de férias e de Natal				1 839 224,74 €	1 839 224,93 €	1 839 224,93 €		
02.6.2_D010115	Compromissos com obrigação - Remunerações por doença e maternidade/paternidade				31 415,12 €	31 415,12 €	31 415,12 €		
02.6.2_D010202	Compromissos com obrigação - Horas extraordinárias				235 776,76 €	235 776,80 €	235 776,80 €		
02.6.2_D010204	Compromissos com obrigação - Ajudas de custo				14 564,62 €	14 564,62 €	14 564,62 €		
02.6.2_D010205	Compromissos com obrigação - Abono para falhas				21 743,24 €	21 743,24 €	21 743,24 €		
02.6.2_D010210	Compromissos com obrigação - Subsídio de trabalho nocturno				6 885,61 €	6 885,61 €	6 885,61 €		
02.6.2_D010211	Compromissos com obrigação - Subsídio de turno				72 340,37 €	72 340,37 €	72 340,37 €		
02.6.2_D010212	Compromissos com obrigação - Indemnizações por cessação de funções				12 566,44 €	12 566,44 €	12 566,44 €		
02.6.2_D01021302	Compromissos com obrigação - Outros				13 039,09 €	13 039,09 €	13 039,09 €		
02.6.2_D01021303	Compromissos com obrigação - Senhas de Presença				25 019,82 €	25 019,82 €	25 019,82 €		
02.6.2_D010303	Compromissos com obrigação - Subsídio familiar a crianças e jovens				18 945,64 €	18 945,64 €	18 945,64 €		
02.6.2_D010304	Compromissos com obrigação - Outras prestações familiares				16 704,05 €	16 704,05 €	16 704,05 €		
02.6.2_D01030501	Compromissos com obrigação - Assistência na doença dos funcionários públicos (ADSE)				3 465,00 €	3 465,00 €	3 465,00 €		
02.6.2_D0103050201	Compromissos com obrigação - Caixa Geral de Aposentações				1 359 939,60 €	1 359 939,60 €	1 359 939,60 €		
02.6.2_D0103050202	Compromissos com obrigação - Segurança social - Regime geral				1 786 765,98 €	1 786 765,98 €	1 786 765,98 €		
02.6.2_D010306	Compromissos com obrigação - Acidentes em serviço e doenças profissionais				1 454,23 €	1 454,23 €	1 454,23 €		
02.6.2_D01030901	Compromissos com obrigação - Seguros de acidentes no trabalho e doenças profissionais				158 451,82 €	158 451,82 €	158 451,82 €		
02.6.2_D020101	Compromissos com obrigação - Matérias-primas e subsidiárias				347 941,19 €	375 971,60 €	375 971,60 €		
02.6.2_D02010201	Compromissos com obrigação - Gasolina				30 939,59 €	30 939,59 €	30 939,59 €		
02.6.2_D02010202	Compromissos com obrigação - Gasóleo				87 028,29 €	87 028,30 €	87 028,30 €		
02.6.2_D02010299	Compromissos com obrigação - Outros				37 039,84 €	37 066,97 €	37 066,97 €		
02.6.2_D020105	Compromissos com obrigação - Alimentação - Refeições confeccionadas				3 302 980,94 €	3 305 566,64 €	3 305 566,64 €		
02.6.2_D020107	Compromissos com obrigação - Vestuário e artigos pessoais				18 591,64 €	18 591,64 €	18 591,64 €		
02.6.2_D020108	Compromissos com obrigação - Material de escritório				73 599,44 €	79 872,44 €	79 872,44 €		
02.6.2_D020109	Compromissos com obrigação - Produtos químicos e farmacêuticos				67 875,54 €	73 145,06 €	73 145,06 €		
02.6.2_D020115	Compromissos com obrigação - Prémios, condecorações e ofertas				674 246,30 €	684 465,85 €	684 465,85 €		
02.6.2_D020117	Compromissos com obrigação - Ferramentas e utensílios				1 383,14 €	1 383,14 €	1 383,14 €		
02.6.2_D020120	Compromissos com obrigação - Material de educação, cultura e recreio				76 987,55 €	76 987,55 €	76 987,55 €		
02.6.2_D020121	Compromissos com obrigação - Outros bens				113 227,27 €	115 078,03 €	115 078,03 €		
02.6.2_D020201	Compromissos com obrigação - Encargos das instalações				3 440 763,92 €	3 638 499,37 €	3 638 499,37 €		
02.6.2_D020202	Compromissos com obrigação - Limpeza e higiene				987 166,46 €	1 047 013,46 €	1 047 013,46 €		
02.6.2_D020203	Compromissos com obrigação - Conservação de bens				371 555,26 €	399 835,50 €	399 835,50 €		
02.6.2_D020204	Compromissos com obrigação - Locação de edifícios				240 352,52 €	294 381,76 €	294 381,76 €		
02.6.2_D020208	Compromissos com obrigação - Locação de outros bens				659 404,74 €	674 619,24 €	674 619,24 €		
02.6.2_D020209	Compromissos com obrigação - Comunicações				88 904,03 €	89 922,34 €	89 922,34 €		
02.6.2_D020210	Compromissos com obrigação - Transportes				2 899 741,24 €	3 173 152,97 €	3 173 152,97 €		
02.6.2_D020211	Compromissos com obrigação - Representação dos serviços				33 063,65 €	33 063,65 €	33 063,65 €		
02.6.2_D020212	Compromissos com obrigação - Seguros				223 326,85 €	223 326,85 €	223 326,85 €		
02.6.2_D020213	Compromissos com obrigação - Deslocações e estadas				69 974,75 €	75 952,35 €	75 952,35 €		
02.6.2_D020214	Compromissos com obrigação - Estudos, pareceres, projectos e consultadoria				234 855,90 €	239 734,93 €	239 734,93 €		
02.6.2_D020215	Compromissos com obrigação - Formação				8 678,79 €	8 678,79 €	8 678,79 €		
02.6.2_D020217	Compromissos com obrigação - Publicidade				87 159,76 €	88 401,69 €	88 401,69 €		
02.6.2_D020218	Compromissos com obrigação - Vigilância e segurança				363 709,29 €	384 183,07 €	384 183,07 €		
02.6.2_D020219	Compromissos com obrigação - Assistência técnica				599 652,97 €	636 582,29 €	636 582,29 €		
02.6.2_D020220	Compromissos com obrigação - Outros trabalhos especializados				9 186 379,54 €	9 960 225,51 €	9 960 225,51 €		
02.6.2_D020224	Compromissos com obrigação - Encargos de cobrança de receitas				378 469,76 €	378 469,76 €	378 469,76 €		
02.6.2_D020225	Compromissos com obrigação - Outros serviços				1 241 545,35 €	1 280 943,15 €	1 280 943,15 €		
02.6.2_D03010302	Compromissos com obrigação - Empréstimos de médio e longo prazos				327 976,82 €	334 214,14 €	334 214,14 €		
02.6.2_D030601	Compromissos com obrigação - Outros encargos financeiros				36 075,63 €	37 314,29 €	37 314,29 €		
02.6.2_D04050102	Compromissos com obrigação - Freguesias				823 076,40 €	823 076,40 €	823 076,40 €		
02.6.2_D04050104	Compromissos com obrigação - Associações de municípios				218 257,41 €	218 257,41 €	218 257,41 €		
02.6.2_D040701	Compromissos com obrigação - Instituições sem fins lucrativos				3 798 792,71 €	3 798 792,71 €	3 798 792,71 €		
02.6.2_D04080201	Compromissos com obrigação - Programas ocupacionais				393 745,89 €	393 745,89 €	393 745,89 €		
02.6.2_D04080202	Compromissos com obrigação - Outras				365 892,48 €	366 217,48 €	366 217,48 €		
02.6.2_D06020305	Compromissos com obrigação - Outras				1 669 784,19 €	1 678 428,78 €	1 678 428,78 €		

CONTA LOCAL		SALDO INICIAL		MOVIMENTOS DO PERÍODO		MOVIMENTOS ACUMULADOS		SALDO FINAL	
Código	Designação	Débito	Crédito	Débito	Crédito	Débito	Crédito	Débito	Crédito
02.6.2_D070101	Compromissos com obrigação - Terrenos				3 611 232,97 €	3 611 232,97 €	3 611 232,97 €		
02.6.2_D07010203	Compromissos com obrigação - Reparação e beneficiação				378 515,19 €	382 540,01 €	382 540,01 €		
02.6.2_D07010301	Compromissos com obrigação - Instalações de serviços				376 758,71 €	390 466,54 €	390 466,54 €		
02.6.2_D07010302	Compromissos com obrigação - Instalações desportivas e recreativas				164 176,09 €	164 176,09 €	164 176,09 €		
02.6.2_D07010305	Compromissos com obrigação - Escolas				1 193 922,97 €	1 193 923,43 €	1 193 923,43 €		
02.6.2_D07010307	Compromissos com obrigação - Outros				1 110 684,83 €	1 110 684,83 €	1 110 684,83 €		
02.6.2_D07010401	Compromissos com obrigação - Viadutos, arruamentos e obras complementares				10 338 966,03 €	10 587 234,88 €	10 587 234,88 €		
02.6.2_D07010402	Compromissos com obrigação - Sistemas de drenagem de águas residuais				608 425,52 €	608 425,52 €	608 425,52 €		
02.6.2_D07010404	Compromissos com obrigação - Iluminação pública				54 352,92 €	59 769,84 €	59 769,84 €		
02.6.2_D07010405	Compromissos com obrigação - Parques e jardins				234 296,76 €	234 296,76 €	234 296,76 €		
02.6.2_D07010412	Compromissos com obrigação - Cemitérios				71 647,09 €	71 647,09 €	71 647,09 €		
02.6.2_D07010602	Compromissos com obrigação - Outro				28 873,98 €	28 873,98 €	28 873,98 €		
02.6.2_D070107	Compromissos com obrigação - Equipamento de informática				349 415,84 €	349 415,84 €	349 415,84 €		
02.6.2_D070108	Compromissos com obrigação - Software informático				635 962,54 €	705 153,34 €	705 153,34 €		
02.6.2_D07011002	Compromissos com obrigação - Outro				828 923,25 €	957 512,76 €	957 512,76 €		
02.6.2_D070115	Compromissos com obrigação - Outros investimentos				164 153,76 €	187 203,95 €	187 203,95 €		
02.6.2_D08050102	Compromissos com obrigação - Freguesias				4 986 200,69 €	5 029 363,56 €	5 029 363,56 €		
02.6.2_D08050104	Compromissos com obrigação - Associações de municípios				124 005,52 €	124 005,52 €	124 005,52 €		
02.6.2_D080701	Compromissos com obrigação - Instituições sem fins lucrativos				1 302 653,00 €	1 302 653,00 €	1 302 653,00 €		
02.6.2_D100603	Compromissos com obrigação - Sociedades financeiras - Bancos e outras instituições financeiras				1 801 030,95 €	1 815 251,54 €	1 815 251,54 €		
02.6.2_D110299	Compromissos com obrigação - Outras				539 302,71 €	539 302,71 €	539 302,71 €		
02.6.3_D010107	Compromissos a transitar - Pessoal em regime de tarefa ou avença				100,00 €		100,00 €		100,00 €
02.6.3_D010113	Compromissos a transitar - Subsídio de refeição				4 499,10 €		4 499,10 €		4 499,10 €
02.6.3_D01021302	Compromissos a transitar - Outros				2 695,60 €		2 695,60 €		2 695,60 €
02.6.3_D01021303	Compromissos a transitar - Senhas de Presença				9 483,96 €		9 483,96 €		9 483,96 €
02.6.3_D010306	Compromissos a transitar - Acidentes em serviço e doenças profissionais				595,00 €		595,00 €		595,00 €
02.6.3_D01030901	Compromissos a transitar - Seguros de acidentes no trabalho e doenças profissionais				18 232,41 €		18 232,41 €		18 232,41 €
02.6.3_D020101	Compromissos a transitar - Matérias primas e subsidiárias				249 710,45 €		249 710,45 €		249 710,45 €
02.6.3_D02010201	Compromissos a transitar - Gasolina				23 968,23 €		23 968,23 €		23 968,23 €
02.6.3_D02010202	Compromissos a transitar - Gasóleo				43 338,70 €		43 338,70 €		43 338,70 €
02.6.3_D02010299	Compromissos a transitar - Outros				46 677,13 €		46 677,13 €		46 677,13 €
02.6.3_D020105	Compromissos a transitar - Alimentação - Refeições confeccionadas				526 741,59 €		526 741,59 €		526 741,59 €
02.6.3_D020107	Compromissos a transitar - Vestuário e artigos pessoais				926,62 €		926,62 €		926,62 €
02.6.3_D020108	Compromissos a transitar - Material de escritório				15 951,62 €		15 951,62 €		15 951,62 €
02.6.3_D020109	Compromissos a transitar - Produtos químicos e farmacêuticos				156 853,62 €		156 853,62 €		156 853,62 €
02.6.3_D020115	Compromissos a transitar - Prémios, condecorações e ofertas				112 533,96 €		112 533,96 €		112 533,96 €
02.6.3_D020117	Compromissos a transitar - Ferramentas e utensílios				236,62 €		236,62 €		236,62 €
02.6.3_D020120	Compromissos a transitar - Material de educação, cultura e recreio				16 555,53 €		16 555,53 €		16 555,53 €
02.6.3_D020121	Compromissos a transitar - Outros bens				128 392,13 €		128 392,13 €		128 392,13 €
02.6.3_D020201	Compromissos a transitar - Encargos das instalações				328 407,85 €		328 407,85 €		328 407,85 €
02.6.3_D020202	Compromissos a transitar - Limpeza e higiene				334 436,34 €		334 436,34 €		334 436,34 €
02.6.3_D020203	Compromissos a transitar - Conservação de bens				93 348,77 €		93 348,77 €		93 348,77 €
02.6.3_D020208	Compromissos a transitar - Locação de outros bens				120 456,72 €		120 456,72 €		120 456,72 €
02.6.3_D020209	Compromissos a transitar - Comunicações				151 273,77 €		151 273,77 €		151 273,77 €
02.6.3_D020210	Compromissos a transitar - Transportes				694 352,79 €		694 352,79 €		694 352,79 €
02.6.3_D020211	Compromissos a transitar - Representação dos serviços				69 244,50 €		69 244,50 €		69 244,50 €
02.6.3_D020212	Compromissos a transitar - Seguros				35 584,31 €		35 584,31 €		35 584,31 €
02.6.3_D020213	Compromissos a transitar - Deslocações e estadas				11 524,11 €		11 524,11 €		11 524,11 €
02.6.3_D020214	Compromissos a transitar - Estudos, pareceres, projectos e consultadoria				628 346,70 €		628 346,70 €		628 346,70 €
02.6.3_D020215	Compromissos a transitar - Formação				770,60 €		770,60 €		770,60 €
02.6.3_D020217	Compromissos a transitar - Publicidade				76 761,36 €		76 761,36 €		76 761,36 €
02.6.3_D020218	Compromissos a transitar - Vigilância e segurança				116 134,32 €		116 134,32 €		116 134,32 €
02.6.3_D020219	Compromissos a transitar - Assistência técnica				189 589,22 €		189 589,22 €		189 589,22 €
02.6.3_D020220	Compromissos a transitar - Outros trabalhos especializados				1 383 540,92 €		1 383 540,92 €		1 383 540,92 €
02.6.3_D020225	Compromissos a transitar - Outros serviços				82 211,51 €		82 211,51 €		82 211,51 €
02.6.3_D030601	Compromissos a transitar - Outros encargos financeiros				9 021,37 €		9 021,37 €		9 021,37 €
02.6.3_D04050102	Compromissos a transitar - Freguesias				6 900,00 €		6 900,00 €		6 900,00 €
02.6.3_D04050104	Compromissos a transitar - Associações de municípios				161 139,51 €		161 139,51 €		161 139,51 €
02.6.3_D040701	Compromissos a transitar - Instituições sem fins lucrativos				87 501,18 €		87 501,18 €		87 501,18 €
02.6.3_D04080201	Compromissos a transitar - Programas ocupacionais				16 254,11 €		16 254,11 €		16 254,11 €
02.6.3_D04080202	Compromissos a transitar - Outras				23 676,64 €		23 676,64 €		23 676,64 €
02.6.3_D06020305	Compromissos a transitar - Outras				193 598,25 €		193 598,25 €		193 598,25 €
02.6.3_D070101	Compromissos a transitar - Terrenos				216 090,15 €		216 090,15 €		216 090,15 €
02.6.3_D07010203	Compromissos a transitar - Reparação e beneficiação				53 434,92 €		53 434,92 €		53 434,92 €
02.6.3_D07010301	Compromissos a transitar - Instalações de serviços				452 468,69 €		452 468,69 €		452 468,69 €
02.6.3_D07010302	Compromissos a transitar - Instalações desportivas e recreativas				384 365,79 €		384 365,79 €		384 365,79 €
02.6.3_D07010303	Compromissos a transitar - Mercados e instalações de fiscalização sanitária				59 163,00 €		59 163,00 €		59 163,00 €
02.6.3_D07010305	Compromissos a transitar - Escolas				388 872,88 €		388 872,88 €		388 872,88 €
02.6.3_D07010307	Compromissos a transitar - Outros				639 407,90 €		639 407,90 €		639 407,90 €
02.6.3_D07010401	Compromissos a transitar - Viadutos, arruamentos e obras complementares				3 270 147,35 €		3 270 147,35 €		3 270 147,35 €
02.6.3_D07010402	Compromissos a transitar - Sistemas de drenagem de águas residuais				940 595,51 €		940 595,51 €		940 595,51 €
02.6.3_D07010404	Compromissos a transitar - Iluminação pública				22 172,71 €		22 172,71 €		22 172,71 €
02.6.3_D07010405	Compromissos a transitar - Parques e jardins				230 464,37 €		230 464,37 €		230 464,37 €
02.6.3_D07010406	Compromissos a transitar - Instalações desportivas e recreativas				46 691,94 €		46 691,94 €		46 691,94 €
02.6.3_D07010412	Compromissos a transitar - Cemitérios				38 205,39 €		38 205,39 €		38 205,39 €
02.6.3_D07010413	Compromissos a transitar - Outros				15 814,11 €		15 814,11 €		15 814,11 €

CONTA LOCAL		SALDO INICIAL		MOVIMENTOS DO PERÍODO		MOVIMENTOS ACUMULADOS		SALDO FINAL	
Código	Designação	Débito	Crédito	Débito	Crédito	Débito	Crédito	Débito	Crédito
02.6.3_D07010602	Compromissos a transitar - Outro				293 787,66 €		293 787,66 €		293 787,66 €
02.6.3_D070107	Compromissos a transitar - Equipamento de informática				484 416,97 €		484 416,97 €		484 416,97 €
02.6.3_D070108	Compromissos a transitar - Software informático				694 343,43 €		694 343,43 €		694 343,43 €
02.6.3_D07011002	Compromissos a transitar - Outro				647 951,10 €		647 951,10 €		647 951,10 €
02.6.3_D070115	Compromissos a transitar - Outros investimentos				151 676,32 €		151 676,32 €		151 676,32 €
02.6.3_D07030306	Compromissos a transitar - Instalações desportivas e recreativas				98 700,69 €		98 700,69 €		98 700,69 €
02.6.3_D08050102	Compromissos a transitar - Freguesias				10 395,58 €		10 395,58 €		10 395,58 €
02.6.3_D08050104	Compromissos a transitar - Associações de municípios				77 955,25 €		77 955,25 €		77 955,25 €
02.6.3_D080701	Compromissos a transitar - Instituições sem fins lucrativos				282 771,93 €		282 771,93 €		282 771,93 €
02.7_D010101	Obrigações - Titulares de órgãos de soberania e membros de órgãos autárquicos			280 123,07 €	280 123,07 €	552 769,42 €	560 827,85 €		8 058,43 €
02.7_D01010401	Obrigações - Pessoal em funções			9 263 168,03 €	9 263 168,03 €	18 317 072,39 €	18 531 821,91 €		214 749,52 €
02.7_D01010402	Obrigações - Alterações obrigatórias de posicionamento remuneratório			182 798,64 €	182 798,64 €	365 597,28 €	365 597,28 €		
02.7_D01010404	Obrigações - Recrutamento de Pessoal para novos postos de trabalho			133 962,24 €	133 962,24 €	264 889,09 €	268 255,50 €		3 366,41 €
02.7_D01010601	Obrigações - Pessoal em funções			1 024 763,25 €	1 024 763,25 €	2 040 291,77 €	2 049 526,89 €		9 235,12 €
02.7_D01010604	Obrigações - Recrutamento de Pessoal para novos postos de trabalho			80 296,93 €	80 296,93 €	158 379,12 €	160 593,86 €		2 214,74 €
02.7_D010107	Obrigações - Pessoal em regime de tarefa ou avença			563 870,07 €	563 870,07 €	1 148 714,41 €	1 155 329,27 €		6 614,86 €
02.7_D010108	Obrigações - Pessoal a aguardar aposentação			33 283,81 €	33 283,81 €	65 995,31 €	66 567,62 €		572,31 €
02.7_D010109	Obrigações - Pessoal em qualquer outra situação			148 945,74 €	148 945,74 €	293 724,99 €	297 891,48 €		4 166,49 €
02.7_D010111	Obrigações - Representação			142 321,07 €	142 321,07 €	280 734,15 €	284 642,14 €		3 907,99 €
02.7_D010113	Obrigações - Subsídio de refeição			1 036 992,98 €	1 036 992,98 €	2 073 985,96 €	2 073 985,96 €		
02.7_D010114	Obrigações - Subsídios de férias e de Natal			1 839 224,74 €	1 839 224,74 €	3 678 042,48 €	3 678 449,67 €		407,19 €
02.7_D010115	Obrigações - Remunerações por doença e maternidade/paternidade			31 415,12 €	31 415,12 €	62 556,42 €	62 830,24 €		273,82 €
02.7_D010202	Obrigações - Horas extraordinárias			235 776,76 €	235 776,76 €	469 047,89 €	471 553,56 €		2 505,67 €
02.7_D010204	Obrigações - Ajudas de custo			14 564,62 €	14 564,62 €	29 129,24 €	29 129,24 €		
02.7_D010205	Obrigações - Abono para falhas			21 743,24 €	21 743,24 €	43 378,33 €	43 486,48 €		108,15 €
02.7_D010210	Obrigações - Subsídio de trabalho nocturno			6 885,61 €	6 885,61 €	13 672,12 €	13 771,22 €		99,10 €
02.7_D010211	Obrigações - Subsídio de turno			72 340,37 €	72 340,37 €	143 599,50 €	144 680,74 €		1 081,24 €
02.7_D010212	Obrigações - Indemnizações por cessação de funções			12 566,44 €	12 566,44 €	25 132,88 €	25 132,88 €		
02.7_D01021302	Obrigações - Outros			13 039,09 €	13 039,09 €	25 921,20 €	26 078,18 €		156,98 €
02.7_D01021303	Obrigações - Senhas de Presença			25 019,82 €	25 019,82 €	50 039,64 €	50 039,64 €		
02.7_D010303	Obrigações - Subsídio familiar a crianças e jovens			18 945,64 €	18 945,64 €	37 891,28 €	37 891,28 €		
02.7_D010304	Obrigações - Outras prestações familiares			16 704,05 €	16 704,05 €	33 408,10 €	33 408,10 €		
02.7_D01030501	Obrigações - Assistência na doença dos funcionários públicos (ADSE)			3 465,00 €	3 465,00 €	6 930,00 €	6 930,00 €		
02.7_D0103050201	Obrigações - Caixa Geral de Aposentações			1 359 939,60 €	1 359 939,60 €	2 719 879,20 €	2 719 879,20 €		
02.7_D0103050202	Obrigações - Segurança social - Regime geral			1 786 765,98 €	1 786 765,98 €	3 573 531,96 €	3 573 531,96 €		
02.7_D010306	Obrigações - Acidentes em serviço e doenças profissionais			1 454,23 €	1 454,23 €	2 908,46 €	2 908,46 €		
02.7_D01030901	Obrigações - Seguros de acidentes no trabalho e doenças profissionais			158 451,82 €	158 451,82 €	314 828,85 €	316 903,64 €		2 074,79 €
02.7_D020101	Obrigações - Matérias-primas e subsidiárias			347 941,19 €	347 941,19 €	712 511,60 €	728 302,68 €		15 791,08 €
02.7_D02010201	Obrigações - Gasolina			30 939,59 €	30 939,59 €	61 879,18 €	61 879,18 €		
02.7_D02010202	Obrigações - Gasóleo			87 028,29 €	87 028,29 €	174 056,60 €	174 056,60 €		
02.7_D02010299	Obrigações - Outros			37 039,84 €	37 039,84 €	72 663,65 €	74 106,81 €		1 443,16 €
02.7_D020105	Obrigações - Alimentação - Refeições confeccionadas			3 302 980,94 €	3 302 980,94 €	6 596 223,28 €	6 609 685,78 €		13 462,50 €
02.7_D020107	Obrigações - Vestuário e artigos pessoais			18 591,64 €	18 591,64 €	34 215,29 €	37 183,28 €		2 967,99 €
02.7_D020108	Obrigações - Material de escritório			73 599,44 €	73 599,44 €	150 778,93 €	153 471,88 €		2 692,95 €
02.7_D020109	Obrigações - Produtos químicos e farmacêuticos			67 875,54 €	67 875,54 €	146 290,12 €	146 290,12 €		
02.7_D020115	Obrigações - Prémios, condecorações e ofertas			674 246,30 €	674 246,30 €	1 302 032,49 €	1 368 925,49 €		66 893,00 €
02.7_D020117	Obrigações - Ferramentas e utensílios			1 383,14 €	1 383,14 €	2 362,08 €	2 766,28 €		404,20 €
02.7_D020120	Obrigações - Material de educação, cultura e recreio			76 987,55 €	76 987,55 €	151 270,15 €	153 975,10 €		2 704,95 €
02.7_D020121	Obrigações - Outros bens			113 227,27 €	113 227,27 €	225 222,25 €	228 305,30 €		3 083,05 €
02.7_D020201	Obrigações - Encargos das instalações			3 440 763,92 €	3 440 763,92 €	6 985 466,68 €	7 140 767,37 €		155 300,69 €
02.7_D020202	Obrigações - Limpeza e higiene			987 166,46 €	987 166,46 €	2 003 024,25 €	2 084 259,33 €		81 235,08 €
02.7_D020203	Obrigações - Conservação de bens			371 555,26 €	371 555,26 €	701 481,05 €	797 978,78 €		96 497,73 €
02.7_D020204	Obrigações - Locação de edifícios			240 352,52 €	240 352,52 €	531 001,28 €	534 734,28 €		3 733,00 €
02.7_D020208	Obrigações - Locação de outros bens			659 404,74 €	659 404,74 €	1 225 712,43 €	1 334 023,98 €		108 311,55 €
02.7_D020209	Obrigações - Comunicações			88 904,03 €	88 904,03 €	177 897,91 €	179 798,21 €		1 900,30 €
02.7_D020210	Obrigações - Transportes			2 899 741,24 €	2 899 741,24 €	5 426 283,48 €	6 083 974,29 €		657 690,81 €
02.7_D020211	Obrigações - Representação dos serviços			33 063,65 €	33 063,65 €	65 857,40 €	66 127,30 €		269,90 €
02.7_D020212	Obrigações - Seguros			223 326,85 €	223 326,85 €	446 653,70 €	446 653,70 €		
02.7_D020213	Obrigações - Deslocações e estadas			69 974,75 €	69 974,75 €	145 948,30 €	145 948,30 €		
02.7_D020214	Obrigações - Estudos, pareceres, projectos e consultadoria			234 855,90 €	234 855,90 €	434 544,99 €	474 590,83 €		40 045,84 €
02.7_D020215	Obrigações - Formação			8 678,79 €	8 678,79 €	17 287,58 €	17 357,58 €		70,00 €
02.7_D020217	Obrigações - Publicidade			87 159,76 €	87 159,76 €	167 631,17 €	176 647,81 €		9 016,64 €
02.7_D020218	Obrigações - Vigilância e segurança			363 709,29 €	363 709,29 €	747 952,32 €	747 952,32 €		
02.7_D020219	Obrigações - Assistência técnica			599 652,97 €	599 652,97 €	1 230 996,31 €	1 246 648,64 €		15 652,33 €
02.7_D020220	Obrigações - Outros trabalhos especializados			9 186 379,54 €	9 186 379,54 €	19 127 192,92 €	19 763 981,61 €		636 788,69 €
02.7_D020224	Obrigações - Encargos de cobrança de receitas			378 469,76 €	378 469,76 €	756 939,52 €	756 939,52 €		
02.7_D020225	Obrigações - Outros serviços			1 241 545,35 €	1 241 545,35 €	2 554 711,12 €	2 561 409,05 €		6 697,93 €
02.7_D03010302	Obrigações - Empréstimos de médio e longo prazos			327 976,82 €	327 976,82 €	662 190,96 €	662 190,96 €		
02.7_D030601	Obrigações - Outros encargos financeiros			36 075,63 €	36 075,63 €	73 389,92 €	73 389,92 €		
02.7_D04050102	Obrigações - Freguesias			823 076,40 €	823 076,40 €	1 646 152,80 €	1 646 152,80 €		
02.7_D04050104	Obrigações - Associações de municípios			218 257,41 €	218 257,41 €	326 521,49 €	436 514,82 €		109 993,33 €
02.7_D040701	Obrigações - Instituições sem fins lucrativos			3 798 792,71 €	3 798 792,71 €	7 595 335,42 €	7 597 585,42 €		2 250,00 €
02.7_D04080201	Obrigações - Programas ocupacionais			393 745,89 €	393 745,89 €	787 491,78 €	787 491,78 €		
02.7_D04080202	Obrigações - Outras			365 892,48 €	365 892,48 €	732 434,96 €	732 434,96 €		
02.7_D06020305	Obrigações - Outras			1 669 784,19 €	1 669 784,19 €	3 344 145,46 €	3 352 084,47 €		7 939,01 €
02.7_D070101	Obrigações - Terrenos			3 611 232,97 €	3 611 232,97 €	7 222 465,94 €	7 222 465,94 €		
02.7_D07010203	Obrigações - Reparação e beneficiação			378 515,19 €	378 515,19 €	765 080,02 €	765 080,02 €		
02.7_D07010301	Obrigações - Instalações de serviços			376 758,71 €	376 758,71 €	772 023,67 €	780 933,08 €		8 909,41 €
02.7_D07010302	Obrigações - Instalações desportivas e recreativas			164 176,09 €	164 176,09 €	328 352,18 €	328 352,18 €		
02.7_D07010305	Obrigações - Escolas			1 193 922,97 €	1 193 922,97 €	2 387 846,86 €	2 387 846,86 €		
02.7_D07010307	Obrigações - Outros			1 110 684,83 €	1 110 684,83 €	2 221 369,66 €	2 221 369,66 €		
02.7_D07010401	Obrigações - Viadutos, arruamentos e obras complementares			10 338 966,03 €	10 338 966,03 €	21 090 576,03 €	21 174 469,76 €		83 893,73 €
02.7_D07010402	Obrigações - Sistemas de drenagem de águas residuais			608 425,52 €	608 425,52 €	1 216 851,04 €	1 216 851,04 €		
02.7_D07010404	Obrigações - Iluminação pública			54 352,92 €	54 352,92 €	114 640,59 €	114 640,59 €		
02.7_D07010405	Obrigações - Parques e jardins			234 296,76 €	234 296,76 €	468 593,52 €	468 593,52 €		
02.7_D07010412	Obrigações - Cemitérios			71 647,09 €	71 647,09 €	143 294,18 €	143 294,18 €		
02.7_D07010602	Obrigações - Outro			28 873,98 €	28 873,98 €	57 747,96 €	57 747,96 €		
02.7_D070107	Obrigações - Equipamento de informática			349 415,84 €	349 415,84 €	668 081,68 €	698 831,68 €		30 750,00 €
02.7_D070108	Obrigações - Software informático			635 962,54 €	635 962,54 €	1 287 759,92 €	1 341 126,09 €		53 366,17 €
02.7_D07011002	Obrigações - Outro			828 923,25 €	828 923,25 €	1 787 790,30 €	1 804 483,19 €		16 692,89 €
02.7_D070115	Obrigações - Outros investimentos			164 153,76 €	164 153,76 €	351 357,71 €	351 357,71 €		
02.7_D08050102	Obrigações - Freguesias			4 986 200,69 €	4 986 200,69 €	10 055 017,12 €	10 055 017,12 €		
02.7_D08050104	Obrigações - Associações de municípios			124 005,52 €	124 005,52 €	248 011,04 €	248 011,04 €		
02.7_D080701	Obrigações - Instituições sem fins lucrativos			1 302 653,00 €	1 302 653,00 €	2 601 031,00 €	2 605 306,00 €		4 275,00 €

CONTA LOCAL		SALDO INICIAL		MOVIMENTOS DO PERÍODO		MOVIMENTOS ACUMULADOS		SALDO FINAL	
Código	Designação	Débito	Crédito	Débito	Crédito	Débito	Crédito	Débito	Crédito
02.7_D100603	Obrigações - Sociedades financeiras - Bancos e outras instituições financeiras			1 801 030,95 €	1 801 030,95 €	3 616 282,49 €	3 616 282,49 €		
02.7_D110299	Obrigações - Outras			539 302,71 €	539 302,71 €	1 078 605,42 €	1 078 605,42 €		
02.7.1_D010101	Obrigações processadas - Titulares de órgãos de soberania e membros de órgãos autárquicos			280 123,07 €		280 704,78 €	280 704,78 €		
02.7.1_D01010401	Obrigações processadas - Pessoal em funções			9 263 168,03 €		9 268 653,88 €	9 268 653,88 €		
02.7.1_D01010402	Obrigações processadas - Alterações obrigatórias de posicionamento remuneratório			182 798,64 €		182 798,64 €	182 798,64 €		
02.7.1_D01010404	Obrigações processadas - Recrutamento de Pessoal para novos postos de trabalho			133 962,24 €		134 293,26 €	134 293,26 €		
02.7.1_D01010601	Obrigações processadas - Pessoal em funções			1 024 763,25 €		1 024 763,64 €	1 024 763,64 €		
02.7.1_D01010604	Obrigações processadas - Recrutamento de Pessoal para novos postos de trabalho			80 296,93 €		80 296,93 €	80 296,93 €		
02.7.1_D010107	Obrigações processadas - Pessoal em regime de tarefa ou avença			563 870,07 €		591 459,20 €	591 459,20 €		
02.7.1_D010108	Obrigações processadas - Pessoal a aguardar aposentação			33 283,81 €		33 283,81 €	33 283,81 €		
02.7.1_D010109	Obrigações processadas - Pessoal em qualquer outra situação			148 945,74 €		148 945,74 €	148 945,74 €		
02.7.1_D010111	Obrigações processadas - Representação			142 321,07 €		142 321,07 €	142 321,07 €		
02.7.1_D010113	Obrigações processadas - Subsídio de refeição			1 036 992,98 €		1 036 992,98 €	1 036 992,98 €		
02.7.1_D010114	Obrigações processadas - Subsídios de férias e de Natal			1 839 224,74 €		1 839 224,93 €	1 839 224,93 €		
02.7.1_D010115	Obrigações processadas - Remunerações por doença e maternidade/paternidade			31 415,12 €		31 415,12 €	31 415,12 €		
02.7.1_D010202	Obrigações processadas - Horas extraordinárias			235 776,76 €		235 776,80 €	235 776,80 €		
02.7.1_D010204	Obrigações processadas - Ajudas de custo			14 564,62 €		14 564,62 €	14 564,62 €		
02.7.1_D010205	Obrigações processadas - Abono para falhas			21 743,24 €		21 743,24 €	21 743,24 €		
02.7.1_D010210	Obrigações processadas - Subsídio de trabalho nocturno			6 885,61 €		6 885,61 €	6 885,61 €		
02.7.1_D010211	Obrigações processadas - Subsídio de turno			72 340,37 €		72 340,37 €	72 340,37 €		
02.7.1_D010212	Obrigações processadas - Indemnizações por cessação de funções			12 566,44 €		12 566,44 €	12 566,44 €		
02.7.1_D01021302	Obrigações processadas - Outros			13 039,09 €		13 039,09 €	13 039,09 €		
02.7.1_D01021303	Obrigações processadas - Senhas de Presença			25 019,82 €		25 019,82 €	25 019,82 €		
02.7.1_D010303	Obrigações processadas - Subsídio familiar a crianças e jovens			18 945,64 €		18 945,64 €	18 945,64 €		
02.7.1_D010304	Obrigações processadas - Outras prestações familiares			16 704,05 €		16 704,05 €	16 704,05 €		
02.7.1_D01030501	Obrigações processadas - Assistência na doença dos funcionários públicos (ADSE)			3 465,00 €		3 465,00 €	3 465,00 €		
02.7.1_D0103050201	Obrigações processadas - Caixa Geral de Aposentações			1 359 939,60 €		1 359 939,60 €	1 359 939,60 €		
02.7.1_D0103050202	Obrigações processadas - Segurança social - Regime geral			1 786 765,98 €		1 786 765,98 €	1 786 765,98 €		
02.7.1_D010306	Obrigações processadas - Acidentes em serviço e doenças profissionais			1 454,23 €		1 454,23 €	1 454,23 €		
02.7.1_D01030901	Obrigações processadas - Seguros de acidentes no trabalho e doenças profissionais			158 451,82 €		158 451,82 €	158 451,82 €		
02.7.1_D020101	Obrigações processadas - Matérias-primas e subsidiárias			347 941,19 €		375 971,60 €	375 971,60 €		
02.7.1_D02010201	Obrigações processadas - Gasolina			30 939,59 €		30 939,59 €	30 939,59 €		
02.7.1_D02010202	Obrigações processadas - Gasóleo			87 028,29 €		87 028,30 €	87 028,30 €		
02.7.1_D02010299	Obrigações processadas - Outros			37 039,84 €		37 066,97 €	37 066,97 €		
02.7.1_D020105	Obrigações processadas - Alimentação - Refeições confeccionadas			3 302 980,94 €		3 305 566,64 €	3 305 566,64 €		
02.7.1_D020107	Obrigações processadas - Vestuário e artigos pessoais			18 591,64 €		18 591,64 €	18 591,64 €		
02.7.1_D020108	Obrigações processadas - Material de escritório			73 599,44 €		79 872,44 €	79 872,44 €		
02.7.1_D020109	Obrigações processadas - Produtos químicos e farmacêuticos			67 875,54 €		73 145,06 €	73 145,06 €		
02.7.1_D020115	Obrigações processadas - Prémios, condecorações e ofertas			674 246,30 €		684 465,85 €	684 465,85 €		
02.7.1_D020117	Obrigações processadas - Ferramentas e utensílios			1 383,14 €		1 383,14 €	1 383,14 €		
02.7.1_D020120	Obrigações processadas - Material de educação, cultura e recreio			76 987,55 €		76 987,55 €	76 987,55 €		
02.7.1_D020121	Obrigações processadas - Outros bens			113 227,27 €		115 078,03 €	115 078,03 €		
02.7.1_D020201	Obrigações processadas - Encargos das instalações			3 440 763,92 €		3 638 499,37 €	3 638 499,37 €		
02.7.1_D020202	Obrigações processadas - Limpeza e higiene			987 166,46 €		1 047 013,46 €	1 047 013,46 €		
02.7.1_D020203	Obrigações processadas - Conservação de bens			371 555,26 €		399 835,50 €	399 835,50 €		
02.7.1_D020204	Obrigações processadas - Locação de edifícios			240 352,52 €		294 381,76 €	294 381,76 €		
02.7.1_D020208	Obrigações processadas - Locação de outros bens			659 404,74 €		674 619,24 €	674 619,24 €		
02.7.1_D020209	Obrigações processadas - Comunicações			88 904,03 €		89 922,34 €	89 922,34 €		
02.7.1_D020210	Obrigações processadas - Transportes			2 899 741,24 €		3 173 152,97 €	3 173 152,97 €		
02.7.1_D020211	Obrigações processadas - Representação dos serviços			33 063,65 €		33 063,65 €	33 063,65 €		
02.7.1_D020212	Obrigações processadas - Seguros			223 326,85 €		223 326,85 €	223 326,85 €		
02.7.1_D020213	Obrigações processadas - Deslocações e estadas			69 974,75 €		75 952,35 €	75 952,35 €		
02.7.1_D020214	Obrigações processadas - Estudos, pareceres, projectos e consultadoria			234 855,90 €		239 734,93 €	239 734,93 €		
02.7.1_D020215	Obrigações processadas - Formação			8 678,79 €		8 678,79 €	8 678,79 €		
02.7.1_D020217	Obrigações processadas - Publicidade			87 159,76 €		88 401,69 €	88 401,69 €		
02.7.1_D020218	Obrigações processadas - Vigilância e segurança			363 709,29 €		384 183,07 €	384 183,07 €		
02.7.1_D020219	Obrigações processadas - Assistência técnica			599 652,97 €		636 582,29 €	636 582,29 €		
02.7.1_D020220	Obrigações processadas - Outros trabalhos especializados			9 186 379,54 €		9 960 225,51 €	9 960 225,51 €		
02.7.1_D020224	Obrigações processadas - Encargos de cobrança de receitas			378 469,76 €		378 469,76 €	378 469,76 €		
02.7.1_D020225	Obrigações processadas - Outros serviços			1 241 545,35 €		1 280 943,15 €	1 280 943,15 €		
02.7.1_D03010302	Obrigações processadas - Empréstimos de médio e longo prazos			327 976,82 €		334 214,14 €	334 214,14 €		
02.7.1_D030601	Obrigações processadas - Outros encargos financeiros			36 075,63 €		37 314,29 €	37 314,29 €		
02.7.1_D04050102	Obrigações processadas - Freguesias			823 076,40 €		823 076,40 €	823 076,40 €		
02.7.1_D04050104	Obrigações processadas - Associações de municípios			218 257,41 €		218 257,41 €	218 257,41 €		
02.7.1_D040701	Obrigações processadas - Instituições sem fins lucrativos			3 798 792,71 €		3 798 792,71 €	3 798 792,71 €		
02.7.1_D04080201	Obrigações processadas - Programas ocupacionais			393 745,89 €		393 745,89 €	393 745,89 €		
02.7.1_D04080202	Obrigações processadas - Outras			365 892,48 €		366 217,48 €	366 217,48 €		
02.7.1_D06020305	Obrigações processadas - Outras			1 669 784,19 €		1 678 428,78 €	1 678 428,78 €		
02.7.1_D070101	Obrigações processadas - Terrenos			3 611 232,97 €		3 611 232,97 €	3 611 232,97 €		
02.7.1_D07010203	Obrigações processadas - Reparação e beneficiação			378 515,19 €		382 540,01 €	382 540,01 €		
02.7.1_D07010301	Obrigações processadas - Instalações de serviços			376 758,71 €		390 466,54 €	390 466,54 €		
02.7.1_D07010302	Obrigações processadas - Instalações desportivas e recreativas			164 176,09 €		164 176,09 €	164 176,09 €		
02.7.1_D07010305	Obrigações processadas - Escolas			1 193 922,97 €		1 193 923,43 €	1 193 923,43 €		
02.7.1_D07010307	Obrigações processadas - Outros			1 110 684,83 €		1 110 684,83 €	1 110 684,83 €		
02.7.1_D07010401	Obrigações processadas - Viadutos, arruamentos e obras complementares			10 338 966,03 €		10 587 234,88 €	10 587 234,88 €		

CONTA LOCAL		SALDO INICIAL		MOVIMENTOS DO PERÍODO		MOVIMENTOS ACUMULADOS		SALDO FINAL	
Código	Designação	Débito	Crédito	Débito	Crédito	Débito	Crédito	Débito	Crédito
02.7.1_D07010402	Obrigações processadas - Sistemas de drenagem de águas residuais			608 425,52 €		608 425,52 €	608 425,52 €		
02.7.1_D07010404	Obrigações processadas - Iluminação pública			54 352,92 €		59 769,84 €	59 769,84 €		
02.7.1_D07010405	Obrigações processadas - Parques e jardins			234 296,76 €		234 296,76 €	234 296,76 €		
02.7.1_D07010412	Obrigações processadas - Cemitérios			71 647,09 €		71 647,09 €	71 647,09 €		
02.7.1_D07010602	Obrigações processadas - Outro			28 873,98 €		28 873,98 €	28 873,98 €		
02.7.1_D070107	Obrigações processadas - Equipamento de informática			349 415,84 €		349 415,84 €	349 415,84 €		
02.7.1_D070108	Obrigações processadas - Software informático			635 962,54 €		705 153,34 €	705 153,34 €		
02.7.1_D07011002	Obrigações processadas - Outro			828 923,25 €		957 512,76 €	957 512,76 €		
02.7.1_D070115	Obrigações processadas - Outros investimentos			164 153,76 €		187 203,95 €	187 203,95 €		
02.7.1_D08050102	Obrigações processadas - Freguesias			4 986 200,69 €		5 029 363,56 €	5 029 363,56 €		
02.7.1_D08050104	Obrigações processadas - Associações de municípios			124 005,52 €		124 005,52 €	124 005,52 €		
02.7.1_D080701	Obrigações processadas - Instituições sem fins lucrativos			1 302 653,00 €		1 302 653,00 €	1 302 653,00 €		
02.7.1_D100603	Obrigações processadas - Sociedades financeiras - Bancos e outras instituições financeiras			1 801 030,95 €		1 815 251,54 €	1 815 251,54 €		
02.7.1_D110299	Obrigações processadas - Outras			539 302,71 €		539 302,71 €	539 302,71 €		
02.7.2_D010101	Obrigações pagas - Titulares de órgãos de soberania e membros de órgãos autárquicos				272 064,64 €	272 064,64 €	272 064,64 €		
02.7.2_D01010401	Obrigações pagas - Pessoal em funções				9 048 418,51 €	9 048 418,51 €	9 048 418,51 €		
02.7.2_D01010402	Obrigações pagas - Alterações obrigatórias de posicionamento remuneratório				182 798,64 €	182 798,64 €	182 798,64 €		
02.7.2_D01010404	Obrigações pagas - Recrutamento de Pessoal para novos postos de trabalho				130 595,83 €	130 595,83 €	130 595,83 €		
02.7.2_D01010601	Obrigações pagas - Pessoal em funções				1 015 528,13 €	1 015 528,13 €	1 015 528,13 €		
02.7.2_D01010604	Obrigações pagas - Recrutamento de Pessoal para novos postos de trabalho				78 082,19 €	78 082,19 €	78 082,19 €		
02.7.2_D010107	Obrigações pagas - Pessoal em regime de tarefa ou avença				557 255,21 €	557 255,21 €	557 255,21 €		
02.7.2_D010108	Obrigações pagas - Pessoal a aguardar aposentação				32 711,50 €	32 711,50 €	32 711,50 €		
02.7.2_D010109	Obrigações pagas - Pessoal em qualquer outra situação				144 779,25 €	144 779,25 €	144 779,25 €		
02.7.2_D010111	Obrigações pagas - Representação				138 413,08 €	138 413,08 €	138 413,08 €		
02.7.2_D010113	Obrigações pagas - Subsídio de refeição				1 036 992,98 €	1 036 992,98 €	1 036 992,98 €		
02.7.2_D010114	Obrigações pagas - Subsídios de férias e de Natal				1 838 817,55 €	1 838 817,55 €	1 838 817,55 €		
02.7.2_D010115	Obrigações pagas - Remunerações por doença e maternidade/paternidade				31 141,30 €	31 141,30 €	31 141,30 €		
02.7.2_D010202	Obrigações pagas - Horas extraordinárias				233 271,09 €	233 271,09 €	233 271,09 €		
02.7.2_D010204	Obrigações pagas - Ajudas de custo				14 564,62 €	14 564,62 €	14 564,62 €		
02.7.2_D010205	Obrigações pagas - Abono para falhas				21 635,09 €	21 635,09 €	21 635,09 €		
02.7.2_D010210	Obrigações pagas - Subsídio de trabalho nocturno				6 786,51 €	6 786,51 €	6 786,51 €		
02.7.2_D010211	Obrigações pagas - Subsídio de turno				71 259,13 €	71 259,13 €	71 259,13 €		
02.7.2_D010212	Obrigações pagas - Indemnizações por cessação de funções				12 566,44 €	12 566,44 €	12 566,44 €		
02.7.2_D01021302	Obrigações pagas - Outros				12 882,11 €	12 882,11 €	12 882,11 €		
02.7.2_D01021303	Obrigações pagas - Senhas de Presença				25 019,82 €	25 019,82 €	25 019,82 €		
02.7.2_D010303	Obrigações pagas - Subsídio familiar a crianças e jovens				18 945,64 €	18 945,64 €	18 945,64 €		
02.7.2_D010304	Obrigações pagas - Outras prestações familiares				16 704,05 €	16 704,05 €	16 704,05 €		
02.7.2_D01030501	Obrigações pagas - Assistência na doença dos funcionários públicos (ADSE)				3 465,00 €	3 465,00 €	3 465,00 €		
02.7.2_D0103050201	Obrigações pagas - Caixa Geral de Aposentações				1 359 939,60 €	1 359 939,60 €	1 359 939,60 €		
02.7.2_D0103050202	Obrigações pagas - Segurança social - Regime geral				1 786 765,98 €	1 786 765,98 €	1 786 765,98 €		
02.7.2_D010306	Obrigações pagas - Acidentes em serviço e doenças profissionais				1 454,23 €	1 454,23 €	1 454,23 €		
02.7.2_D01030901	Obrigações pagas - Seguros de acidentes no trabalho e doenças profissionais				156 377,03 €	156 377,03 €	156 377,03 €		
02.7.2_D020101	Obrigações pagas - Matérias-primas e subsidiárias				332 150,11 €	336 540,00 €	336 540,00 €		
02.7.2_D02010201	Obrigações pagas - Gasolina				30 939,59 €	30 939,59 €	30 939,59 €		
02.7.2_D02010202	Obrigações pagas - Gasóleo				87 028,29 €	87 028,30 €	87 028,30 €		
02.7.2_D02010299	Obrigações pagas - Outros				35 596,68 €	35 596,68 €	35 596,68 €		
02.7.2_D020105	Obrigações pagas - Alimentação - Refeições confeccionadas				3 289 518,44 €	3 290 656,64 €	3 290 656,64 €		
02.7.2_D020107	Obrigações pagas - Vestuário e artigos pessoais				15 623,65 €	15 623,65 €	15 623,65 €		
02.7.2_D020108	Obrigações pagas - Material de escritório				70 906,49 €	70 906,49 €	70 906,49 €		
02.7.2_D020109	Obrigações pagas - Produtos químicos e farmacêuticos				67 875,54 €	73 145,06 €	73 145,06 €		
02.7.2_D020115	Obrigações pagas - Prémios, condecorações e ofertas				607 353,30 €	617 566,64 €	617 566,64 €		
02.7.2_D020117	Obrigações pagas - Ferramentas e utensílios				978,94 €	978,94 €	**978,94 €**		
02.7.2_D020120	Obrigações pagas - Material de educação, cultura e recreio				74 282,60 €	74 282,60 €	**74 282,60 €**		
02.7.2_D020121	Obrigações pagas - Outros bens				110 144,22 €	110 144,22 €	**110 144,22 €**		
02.7.2_D020201	Obrigações pagas - Encargos das instalações				3 285 463,23 €	3 346 967,31 €	**3 346 967,31 €**		
02.7.2_D020202	Obrigações pagas - Limpeza e higiene				905 931,38 €	956 010,79 €	**956 010,79 €**		
02.7.2_D020203	Obrigações pagas - Conservação de bens				275 057,53 €	301 645,55 €	**301 645,55 €**		
02.7.2_D020204	Obrigações pagas - Locação de edifícios				236 619,52 €	236 619,52 €	**236 619,52 €**		
02.7.2_D020208	Obrigações pagas - Locação de outros bens				551 093,19 €	551 093,19 €	**551 093,19 €**		
02.7.2_D020209	Obrigações pagas - Comunicações				87 003,73 €	87 975,57 €	**87 975,57 €**		
02.7.2_D020210	Obrigações pagas - Transportes				2 242 050,43 €	2 253 130,51 €	**2 253 130,51 €**		
02.7.2_D020211	Obrigações pagas - Representação dos serviços				32 793,75 €	32 793,75 €	**32 793,75 €**		
02.7.2_D020212	Obrigações pagas - Seguros				223 326,85 €	223 326,85 €	**223 326,85 €**		
02.7.2_D020213	Obrigações pagas - Deslocações e estadas				69 974,75 €	69 995,95 €	**69 995,95 €**		
02.7.2_D020214	Obrigações pagas - Estudos, pareceres, projectos e consultadoria				194 810,06 €	194 810,06 €	**194 810,06 €**		
02.7.2_D020215	Obrigações pagas - Formação				8 608,79 €	8 608,79 €	**8 608,79 €**		
02.7.2_D020217	Obrigações pagas - Publicidade				78 143,12 €	79 229,48 €	**79 229,48 €**		
02.7.2_D020218	Obrigações pagas - Vigilância e segurança				363 709,29 €	363 769,25 €	**363 769,25 €**		
02.7.2_D020219	Obrigações pagas - Assistência técnica				584 000,64 €	594 414,02 €	**594 414,02 €**		
02.7.2_D020220	Obrigações pagas - Outros trabalhos especializados				8 549 590,85 €	9 166 967,41 €	**9 166 967,41 €**		
02.7.2_D020224	Obrigações pagas - Encargos de cobrança de receitas				378 469,76 €	378 469,76 €	**378 469,76 €**		
02.7.2_D020225	Obrigações pagas - Outros serviços				1 234 847,42 €	1 273 767,97 €	**1 273 767,97 €**		
02.7.2_D03010302	Obrigações pagas - Empréstimos de médio e longo prazos				327 976,82 €	327 976,82 €	**327 976,82 €**		
02.7.2_D030601	Obrigações pagas - Outros encargos financeiros				36 075,63 €	**36 075,63 €**	**36 075,63 €**		
02.7.2_D04050102	Obrigações pagas - Freguesias				823 076,40 €	**823 076,40 €**	**823 076,40 €**		
02.7.2_D04050104	Obrigações pagas - Associações de municípios				108 264,08 €	**108 264,08 €**	**108 264,08 €**		
02.7.2_D040701	Obrigações pagas - Instituições sem fins lucrativos				3 796 542,71 €	**3 796 542,71 €**	**3 796 542,71 €**		
02.7.2_D04080201	Obrigações pagas - Programas ocupacionais				393 745,89 €	**393 745,89 €**	**393 745,89 €**		
02.7.2_D04080202	Obrigações pagas - Outras				365 892,48 €	**366 217,48 €**	**366 217,48 €**		
02.7.2_D06020305	Obrigações pagas - Outras				1 661 845,18 €	**1 665 716,68 €**	**1 665 716,68 €**		
02.7.2_D070101	Obrigações pagas - Terrenos				3 611 232,97 €	**3 611 232,97 €**	**3 611 232,97 €**		
02.7.2_D07010203	Obrigações pagas - Reparação e beneficiação				378 515,19 €	**382 540,01 €**	**382 540,01 €**		
02.7.2_D07010301	Obrigações pagas - Instalações de serviços				367 849,30 €	**381 557,13 €**	**381 557,13 €**		
02.7.2_D07010302	Obrigações pagas - Instalações desportivas e recreativas				164 176,09 €	**164 176,09 €**	**164 176,09 €**		
02.7.2_D07010305	Obrigações pagas - Escolas				1 193 922,97 €	**1 193 923,43 €**	**1 193 923,43 €**		

CONTA LOCAL		SALDO INICIAL		MOVIMENTOS DO PERÍODO		MOVIMENTOS ACUMULADOS		SALDO FINAL	
Código	Designação	Débito	Crédito	Débito	Crédito	Débito	Crédito	Débito	Crédito
02.7.2_D07010307	Obrigações pagas - Outros				1 110 684,83 €	1 110 684,83 €	1 110 684,83 €		
02.7.2_D07010401	Obrigações pagas - Viadutos, arruamentos e obras complementares				10 255 072,30 €	10 503 341,15 €	10 503 341,15 €		
02.7.2_D07010402	Obrigações pagas - Sistemas de drenagem de águas residuais				608 425,52 €	608 425,52 €	608 425,52 €		
02.7.2_D07010404	Obrigações pagas - Iluminação pública				54 352,92 €	54 870,75 €	54 870,75 €		
02.7.2_D07010405	Obrigações pagas - Parques e jardins				234 296,76 €	234 296,76 €	234 296,76 €		
02.7.2_D07010412	Obrigações pagas - Cemitérios				71 647,09 €	71 647,09 €	71 647,09 €		
02.7.2_D07010602	Obrigações pagas - Outro				28 873,98 €	28 873,98 €	28 873,98 €		
02.7.2_D070107	Obrigações pagas - Equipamento de informática				318 665,84 €	318 665,84 €	318 665,84 €		
02.7.2_D070108	Obrigações pagas - Software informático				582 596,37 €	582 606,58 €	582 606,58 €		
02.7.2_D07011002	Obrigações pagas - Outro				812 230,36 €	830 277,54 €	830 277,54 €		
02.7.2_D070115	Obrigações pagas - Outros investimentos				164 153,76 €	164 153,76 €	164 153,76 €		
02.7.2_D08050102	Obrigações pagas - Freguesias				4 986 200,69 €	5 025 653,56 €	5 025 653,56 €		
02.7.2_D08050104	Obrigações pagas - Associações de municípios				124 005,52 €	124 005,52 €	124 005,52 €		
02.7.2_D080701	Obrigações pagas - Instituições sem fins lucrativos				1 298 378,00 €	1 298 378,00 €	1 298 378,00 €		
02.7.2_D100603	Obrigações pagas - Sociedades financeiras - Bancos e outras instituições financeiras				1 801 030,95 €	1 801 030,95 €	1 801 030,95 €		
02.7.2_D110299	Obrigações pagas - Outras				539 302,71 €	539 302,71 €	539 302,71 €		
02.7.3_D010101	Obrigações a transitar - Titulares de órgãos de soberania e membros de órgãos autárquicos				8 058,43 €		8 058,43 €		8 058,43 €
02.7.3_D01010401	Obrigações a transitar - Pessoal em funções				214 749,52 €		214 749,52 €		214 749,52 €
02.7.3_D01010404	Obrigações a transitar - Recrutamento de Pessoal para novos postos de trabalho				3 366,41 €		3 366,41 €		3 366,41 €
02.7.3_D01010601	Obrigações a transitar - Pessoal em funções				9 235,12 €		9 235,12 €		9 235,12 €
02.7.3_D01010604	Obrigações a transitar - Recrutamento de Pessoal para novos postos de trabalho				2 214,74 €		2 214,74 €		2 214,74 €
02.7.3_D010107	Obrigações a transitar - Pessoal em regime de tarefa ou avença				6 614,86 €		6 614,86 €		6 614,86 €
02.7.3_D010108	Obrigações a transitar - Pessoal a aguardar aposentação				572,31 €		572,31 €		572,31 €
02.7.3_D010109	Obrigações a transitar - Pessoal em qualquer outra situação				4 166,49 €		4 166,49 €		4 166,49 €
02.7.3_D010111	Obrigações a transitar - Representação				3 907,99 €		3 907,99 €		3 907,99 €
02.7.3_D010114	Obrigações a transitar - Subsídios de férias e de Natal				407,19 €		407,19 €		407,19 €
02.7.3_D010115	Obrigações a transitar - Remunerações por doença e maternidade/paternidade				273,82 €		273,82 €		273,82 €
02.7.3_D010202	Obrigações a transitar - Horas extraordinárias				2 505,67 €		2 505,67 €		2 505,67 €
02.7.3_D010205	Obrigações a transitar - Abono para falhas				108,15 €		108,15 €		108,15 €
02.7.3_D010210	Obrigações a transitar - Subsídio de trabalho nocturno				99,10 €		99,10 €		99,10 €
02.7.3_D010211	Obrigações a transitar - Subsídio de turno				1 081,24 €		1 081,24 €		1 081,24 €
02.7.3_D01021302	Obrigações a transitar - Outros				156,98 €		156,98 €		156,98 €
02.7.3_D01030901	Obrigações a transitar - Seguros de acidentes no trabalho e doenças profissionais				2 074,79 €		2 074,79 €		2 074,79 €
02.7.3_D020101	Obrigações a transitar - Matérias-primas e subsidiárias				15 791,08 €		15 791,08 €		15 791,08 €
02.7.3_D02010299	Obrigações a transitar - Outros				1 443,16 €		1 443,16 €		1 443,16 €
02.7.3_D020105	Obrigações a transitar - Alimentação - Refeições confeccionadas				13 462,50 €		13 462,50 €		13 462,50 €
02.7.3_D020107	Obrigações a transitar - Vestuário e artigos pessoais				2 967,99 €		2 967,99 €		2 967,99 €
02.7.3_D020108	Obrigações a transitar - Material de escritório				2 692,95 €		2 692,95 €		2 692,95 €
02.7.3_D020115	Obrigações a transitar - Prémios, condecorações e ofertas				66 893,00 €		66 893,00 €		66 893,00 €
02.7.3_D020117	Obrigações a transitar - Ferramentas e utensílios				404,20 €		404,20 €		404,20 €
02.7.3_D020120	Obrigações a transitar - Material de educação, cultura e recreio				2 704,95 €		2 704,95 €		2 704,95 €
02.7.3_D020121	Obrigações a transitar - Outros bens				3 083,05 €		3 083,05 €		3 083,05 €
02.7.3_D020201	Obrigações a transitar - Encargos das instalações				155 300,69 €		155 300,69 €		155 300,69 €
02.7.3_D020202	Obrigações a transitar - Limpeza e higiene				81 235,08 €		81 235,08 €		81 235,08 €
02.7.3_D020203	Obrigações a transitar - Conservação de bens				96 497,73 €		96 497,73 €		96 497,73 €
02.7.3_D020204	Obrigações a transitar - Locação de edifícios				3 733,00 €		3 733,00 €		3 733,00 €
02.7.3_D020208	Obrigações a transitar - Locação de outros bens				108 311,55 €		108 311,55 €		108 311,55 €
02.7.3_D020209	Obrigações a transitar - Comunicações				1 900,30 €		1 900,30 €		1 900,30 €
02.7.3_D020210	Obrigações a transitar - Transportes				657 690,81 €		657 690,81 €		657 690,81 €
02.7.3_D020211	Obrigações a transitar - Representação dos serviços				269,90 €		269,90 €		269,90 €
02.7.3_D020214	Obrigações a transitar - Estudos, pareceres, projectos e consultadoria				40 045,84 €		40 045,84 €		40 045,84 €
02.7.3_D020215	Obrigações a transitar - Formação				70,00 €		70,00 €		70,00 €
02.7.3_D020217	Obrigações a transitar - Publicidade				9 016,64 €		9 016,64 €		9 016,64 €
02.7.3_D020219	Obrigações a transitar - Assistência técnica				15 652,33 €		15 652,33 €		15 652,33 €
02.7.3_D020220	Obrigações a transitar - Outros trabalhos especializados				636 788,69 €		636 788,69 €		636 788,69 €
02.7.3_D020225	Obrigações a transitar - Outros serviços				6 697,93 €		6 697,93 €		6 697,93 €
02.7.3_D04050104	Obrigações a transitar - Associações de municípios				109 993,33 €		109 993,33 €		109 993,33 €
02.7.3_D040701	Obrigações a transitar - Instituições sem fins lucrativos				2 250,00 €		2 250,00 €		2 250,00 €
02.7.3_D06020305	Obrigações a transitar - Outras				7 939,01 €		7 939,01 €		7 939,01 €
02.7.3_D07010301	Obrigações a transitar - Instalações de serviços				8 909,41 €		8 909,41 €		8 909,41 €
02.7.3_D07010401	Obrigações a transitar - Viadutos, arruamentos e obras complementares				83 893,73 €		83 893,73 €		83 893,73 €
02.7.3_D070107	Obrigações a transitar - Equipamento de informática				30 750,00 €		30 750,00 €		30 750,00 €
02.7.3_D070108	Obrigações a transitar - Software informático				53 366,17 €		53 366,17 €		53 366,17 €
02.7.3_D07011002	Obrigações a transitar - Outro				16 692,89 €		16 692,89 €		16 692,89 €
02.7.3_D080701	Obrigações a transitar - Instituições sem fins lucrativos				4 275,00 €		4 275,00 €		4 275,00 €
02.8_D010101	Pagamentos - Titulares de órgãos de soberania e membros de órgãos autárquicos			272 064,64 €		272 064,64 €	272 064,64 €		
02.8_D01010401	Pagamentos - Pessoal em funções			9 048 418,51 €		9 048 418,51 €	9 048 418,51 €		
02.8_D01010402	Pagamentos - Alterações obrigatórias de posicionamento remuneratório			182 798,64 €		182 798,64 €	182 798,64 €		
02.8_D01010404	Pagamentos - Recrutamento de Pessoal para novos postos de trabalho			130 595,83 €		130 595,83 €	130 595,83 €		
02.8_D01010601	Pagamentos - Pessoal em funções			1 015 528,13 €		1 015 528,13 €	1 015 528,13 €		
02.8_D01010604	Pagamentos - Recrutamento de Pessoal para novos postos de trabalho			78 082,19 €		78 082,19 €	78 082,19 €		
02.8_D010107	Pagamentos - Pessoal em regime de tarefa ou avença			557 255,21 €		557 255,21 €	557 255,21 €		
02.8_D010108	Pagamentos - Pessoal a aguardar aposentação			32 711,50 €		32 711,50 €	32 711,50 €		
02.8_D010109	Pagamentos - Pessoal em qualquer outra situação			144 779,25 €		144 779,25 €	144 779,25 €		
02.8_D010111	Pagamentos - Representação			138 413,08 €		138 413,08 €	138 413,08 €		
02.8_D010113	Pagamentos - Subsídio de refeição			1 036 992,98 €		1 036 992,98 €	1 036 992,98 €		
02.8_D010114	Pagamentos - Subsídios de férias e de Natal			1 838 817,55 €		1 838 817,55 €	1 838 817,55 €		
02.8_D010115	Pagamentos - Remunerações por doença e maternidade/paternidade			31 141,30 €		31 141,30 €	31 141,30 €		
02.8_D010202	Pagamentos - Horas extraordinárias			233 271,09 €		233 271,09 €	233 271,09 €		
02.8_D010204	Pagamentos - Ajudas de custo			14 564,62 €		14 564,62 €	14 564,62 €		
02.8_D010205	Pagamentos - Abono para falhas			21 635,09 €		21 635,09 €	21 635,09 €		

CONTA LOCAL		SALDO INICIAL		MOVIMENTOS DO PERÍODO		MOVIMENTOS ACUMULADOS		SALDO FINAL	
Código	Designação	Débito	Crédito	Débito	Crédito	Débito	Crédito	Débito	Crédito
02.8_D010210	Pagamentos - Subsídio de trabalho nocturno			6 786,51 €		6 786,51 €	6 786,51 €		
02.8_D010211	Pagamentos - Subsídio de turno			71 259,13 €		71 259,13 €	71 259,13 €		
02.8_D010212	Pagamentos - Indemnizações por cessação de funções			12 566,44 €		12 566,44 €	12 566,44 €		
02.8_D01021302	Pagamentos - Outros			12 882,11 €		12 882,11 €	12 882,11 €		
02.8_D01021303	Pagamentos - Senhas de Presença			25 019,82 €		25 019,82 €	25 019,82 €		
02.8_D010303	Pagamentos - Subsídio familiar a crianças e jovens			18 945,64 €		18 945,64 €	18 945,64 €		
02.8_D010304	Pagamentos - Outras prestações familiares			16 704,05 €		16 704,05 €	16 704,05 €		
02.8_D01030501	Pagamentos - Assistência na doença dos funcionários públicos (ADSE)			3 465,00 €		3 465,00 €	3 465,00 €		
02.8_D0103050201	Pagamentos - Caixa Geral de Aposentações			1 359 939,60 €		1 359 939,60 €	1 359 939,60 €		
02.8_D0103050202	Pagamentos - Segurança social - Regime geral			1 786 765,98 €		1 786 765,98 €	1 786 765,98 €		
02.8_D010306	Pagamentos - Acidentes em serviço e doenças profissionais			1 454,23 €		1 454,23 €	1 454,23 €		
02.8_D01030901	Pagamentos - Seguros de acidentes no trabalho e doenças profissionais			156 377,03 €		156 377,03 €	156 377,03 €		
02.8_D020101	Pagamentos - Matérias-primas e subsidiárias			332 150,11 €		336 540,00 €	336 540,00 €		
02.8_D02010201	Pagamentos - Gasolina			30 939,59 €		30 939,59 €	30 939,59 €		
02.8_D02010202	Pagamentos - Gasóleo			87 028,29 €		87 028,30 €	87 028,30 €		
02.8_D02010299	Pagamentos - Outros			35 596,68 €		35 596,68 €	35 596,68 €		
02.8_D020105	Pagamentos - Alimentação - Refeições confeccionadas			3 289 518,44 €		3 290 656,64 €	3 290 656,64 €		
02.8_D020107	Pagamentos - Vestuário e artigos pessoais			15 623,65 €		15 623,65 €	15 623,65 €		
02.8_D020108	Pagamentos - Material de escritório			70 906,49 €		70 906,49 €	70 906,49 €		
02.8_D020109	Pagamentos - Produtos químicos e farmacêuticos			67 875,54 €		73 145,06 €	73 145,06 €		
02.8_D020115	Pagamentos - Prémios, condecorações e ofertas			607 353,30 €		617 566,64 €	617 566,64 €		
02.8_D020117	Pagamentos - Ferramentas e utensílios			978,94 €		978,94 €	978,94 €		
02.8_D020120	Pagamentos - Material de educação, cultura e recreio			74 282,60 €		74 282,60 €	74 282,60 €		
02.8_D020121	Pagamentos - Outros bens			110 144,22 €		110 144,22 €	110 144,22 €		
02.8_D020201	Pagamentos - Encargos das instalações			3 285 463,23 €		3 346 978,91 €	3 346 978,91 €		
02.8_D020202	Pagamentos - Limpeza e higiene			905 931,38 €		967 545,71 €	967 545,71 €		
02.8_D020203	Pagamentos - Conservação de bens			275 057,53 €		301 645,55 €	301 645,55 €		
02.8_D020204	Pagamentos - Locação de edifícios			236 619,52 €		236 619,52 €	236 619,52 €		
02.8_D020208	Pagamentos - Locação de outros bens			551 093,19 €		551 093,19 €	551 093,19 €		
02.8_D020209	Pagamentos - Comunicações			87 003,73 €		87 975,57 €	87 975,57 €		
02.8_D020210	Pagamentos - Transportes			2 242 050,43 €		2 253 130,51 €	2 253 130,51 €		
02.8_D020211	Pagamentos - Representação dos serviços			32 793,75 €		32 793,75 €	32 793,75 €		
02.8_D020212	Pagamentos - Seguros			223 326,85 €		223 326,85 €	223 326,85 €		
02.8_D020213	Pagamentos - Deslocações e estadas			69 974,75 €		69 995,95 €	69 995,95 €		
02.8_D020214	Pagamentos - Estudos, pareceres, projectos e consultadoria			194 810,06 €		194 810,06 €	194 810,06 €		
02.8_D020215	Pagamentos - Formação			8 608,79 €		8 608,79 €	8 608,79 €		
02.8_D020217	Pagamentos - Publicidade			78 143,12 €		79 229,48 €	79 229,48 €		
02.8_D020218	Pagamentos - Vigilância e segurança			363 709,29 €		363 769,25 €	363 769,25 €		
02.8_D020219	Pagamentos - Assistência técnica			584 000,64 €		594 414,02 €	594 414,02 €		
02.8_D020220	Pagamentos - Outros trabalhos especializados			8 549 590,85 €		9 166 967,41 €	9 166 967,41 €		
02.8_D020224	Pagamentos - Encargos de cobrança de receitas			378 469,76 €		378 469,76 €	378 469,76 €		
02.8_D020225	Pagamentos - Outros serviços			1 234 847,42 €		1 273 767,97 €	1 273 767,97 €		
02.8_D03010302	Pagamentos - Empréstimos de médio e longo prazos			327 976,82 €		327 976,82 €	327 976,82 €		
02.8_D030601	Pagamentos - Outros encargos financeiros			36 075,63 €		36 075,63 €	36 075,63 €		
02.8_D04050102	Pagamentos - Freguesias			823 076,40 €		823 076,40 €	823 076,40 €		
02.8_D04050104	Pagamentos - Associações de municípios			108 264,08 €		108 264,08 €	108 264,08 €		
02.8_D040701	Pagamentos - Instituições sem fins lucrativos			3 796 542,71 €		3 796 542,71 €	3 796 542,71 €		
02.8_D04080201	Pagamentos - Programas ocupacionais			393 745,89 €		393 745,89 €	393 745,89 €		
02.8_D04080202	Pagamentos - Outras			365 892,48 €		366 217,48 €	366 217,48 €		
02.8_D06020305	Pagamentos - Outras			1 661 845,18 €		1 665 716,68 €	1 665 716,68 €		
02.8_D070101	Pagamentos - Terrenos			3 611 232,97 €		3 611 232,97 €	3 611 232,97 €		
02.8_D07010203	Pagamentos - Reparação e beneficiação			378 515,19 €		382 540,01 €	382 540,01 €		
02.8_D07010301	Pagamentos - Instalações de serviços			367 849,30 €		381 557,13 €	381 557,13 €		
02.8_D07010302	Pagamentos - Instalações desportivas e recreativas			164 176,09 €		164 176,09 €	164 176,09 €		
02.8_D07010305	Pagamentos - Escolas			1 193 922,97 €		1 193 923,43 €	1 193 923,43 €		
02.8_D07010307	Pagamentos - Outros			1 110 684,83 €		1 110 684,83 €	1 110 684,83 €		
02.8_D07010401	Pagamentos - Viadutos, arruamentos e obras complementares			10 255 072,30 €		10 503 341,15 €	10 503 341,15 €		
02.8_D07010402	Pagamentos - Sistemas de drenagem de águas residuais			608 425,52 €		608 425,52 €	608 425,52 €		
02.8_D07010404	Pagamentos - Iluminação pública			54 352,92 €		54 870,75 €	54 870,75 €		
02.8_D07010405	Pagamentos - Parques e jardins			234 296,76 €		234 296,76 €	234 296,76 €		
02.8_D07010412	Pagamentos - Cemitérios			71 647,09 €		71 647,09 €	71 647,09 €		
02.8_D07010602	Pagamentos - Outro			28 873,98 €		28 873,98 €	28 873,98 €		
02.8_D070107	Pagamentos - Equipamento de informática			318 665,84 €		318 665,84 €	318 665,84 €		
02.8_D070108	Pagamentos - Software informático			582 596,37 €		582 606,58 €	582 606,58 €		
02.8_D07011002	Pagamentos - Outro			812 230,36 €		830 277,54 €	830 277,54 €		
02.8_D070115	Pagamentos - Outros investimentos			164 153,76 €		164 153,76 €	164 153,76 €		
02.8_D08050102	Pagamentos - Freguesias			4 986 200,69 €		5 025 653,56 €	5 025 653,56 €		
02.8_D08050104	Pagamentos - Associações de municípios			124 005,52 €		124 005,52 €	124 005,52 €		
02.8_D080701	Pagamentos - Instituições sem fins lucrativos			1 298 378,00 €		1 298 378,00 €	1 298 378,00 €		
02.8_D100603	Pagamentos - Sociedades financeiras - Bancos e outras instituições financeiras			1 801 030,95 €		1 801 030,95 €	1 801 030,95 €		
02.8_D110299	Pagamentos - Outras			539 302,71 €		539 302,71 €	539 302,71 €		
02.8.1_D010101	Pagamentos do período - Titulares de órgãos de soberania e membros de órgãos autárquicos			263 439,44 €		263 439,44 €	263 439,44 €		
02.8.1_D01010401	Pagamentos do período - Pessoal em funções			8 895 104,29 €		8 895 104,29 €	8 895 104,29 €		
02.8.1_D01010402	Pagamentos do período - Alterações obrigatórias de posicionamento remuneratório			182 798,64 €		182 798,64 €	182 798,64 €		
02.8.1_D01010404	Pagamentos do período - Recrutamento de Pessoal para novos postos de trabalho			127 299,70 €		127 299,70 €	127 299,70 €		
02.8.1_D01010601	Pagamentos do período - Pessoal em funções			1 007 137,10 €		1 007 137,10 €	1 007 137,10 €		
02.8.1_D01010604	Pagamentos do período - Recrutamento de Pessoal para novos postos de trabalho			75 856,85 €		75 856,85 €	75 856,85 €		
02.8.1_D010107	Pagamentos do período - Pessoal em regime de tarefa ou avença			549 846,66 €		549 846,66 €	549 846,66 €		
02.8.1_D010108	Pagamentos do período - Pessoal a aguardar aposentação			32 522,50 €		32 522,50 €	32 522,50 €		
02.8.1_D010109	Pagamentos do período - Pessoal em qualquer outra situação			140 865,06 €		140 865,06 €	140 865,06 €		
02.8.1_D010111	Pagamentos do período - Representação			134 352,09 €		134 352,09 €	134 352,09 €		
02.8.1_D010113	Pagamentos do período - Subsídio de refeição			1 036 992,98 €		1 036 992,98 €	1 036 992,98 €		
02.8.1_D010114	Pagamentos do período - Subsídios de férias e de Natal			1 838 054,54 €		1 838 054,54 €	1 838 054,54 €		
02.8.1_D010115	Pagamentos do período - Remunerações por doença e maternidade/paternidade			30 790,10 €		30 790,10 €	30 790,10 €		
02.8.1_D010202	Pagamentos do período - Horas extraordinárias			230 332,81 €		230 332,81 €	230 332,81 €		
02.8.1_D010204	Pagamentos do período - Ajudas de custo			14 564,62 €		14 564,62 €	14 564,62 €		
02.8.1_D010205	Pagamentos do período - Abono para falhas			21 539,31 €		21 539,31 €	21 539,31 €		
02.8.1_D010210	Pagamentos do período - Subsídio de trabalho nocturno			6 696,84 €		6 696,84 €	6 696,84 €		
02.8.1_D010211	Pagamentos do período - Subsídio de turno			70 134,60 €		70 134,60 €	70 134,60 €		
02.8.1_D010212	Pagamentos do período - Indemnizações por cessação de funções			12 566,44 €		12 566,44 €	12 566,44 €		
02.8.1_D01021302	Pagamentos do período - Outros			12 716,70 €		12 716,70 €	12 716,70 €		

CONTA LOCAL		SALDO INICIAL		MOVIMENTOS DO PERÍODO		MOVIMENTOS ACUMULADOS		SALDO FINAL	
Código	Designação	Débito	Crédito	Débito	Crédito	Débito	Crédito	Débito	Crédito
02.8.1_D01021303	Pagamentos do período - Senhas de Presença			25 019,82 €		25 019,82 €	25 019,82 €		
02.8.1_D010303	Pagamentos do período - Subsídio familiar a crianças e jovens			18 945,64 €		18 945,64 €	18 945,64 €		
02.8.1_D010304	Pagamentos do período - Outras prestações familiares			16 704,05 €		16 704,05 €	16 704,05 €		
02.8.1_D01030501	Pagamentos do período - Assistência na doença dos funcionários públicos (ADSE)			3 465,00 €		3 465,00 €	3 465,00 €		
02.8.1_D0103050201	Pagamentos do período - Caixa Geral de Aposentações			1 359 939,60 €		1 359 939,60 €	1 359 939,60 €		
02.8.1_D0103050202	Pagamentos do período - Segurança social - Regime geral			1 786 765,98 €		1 786 765,98 €	1 786 765,98 €		
02.8.1_D010306	Pagamentos do período - Acidentes em serviço e doenças profissionais			1 454,23 €		1 454,23 €	1 454,23 €		
02.8.1_D01030901	Pagamentos do período - Seguros de acidentes no trabalho e doenças profissionais			156 377,03 €		156 377,03 €	156 377,03 €		
02.8.1_D020101	Pagamentos do período - Matérias-primas e subsidiárias			308 605,28 €		312 995,17 €	312 995,17 €		
02.8.1_D02010201	Pagamentos do período - Gasolina			30 939,59 €		30 939,59 €	30 939,59 €		
02.8.1_D02010202	Pagamentos do período - Gasóleo			87 028,29 €		87 028,30 €	87 028,30 €		
02.8.1_D02010299	Pagamentos do período - Outros			22 756,79 €		22 756,79 €	22 756,79 €		
02.8.1_D020105	Pagamentos do período - Alimentação - Refeições confeccionadas			3 286 620,79 €		3 287 758,99 €	3 287 758,99 €		
02.8.1_D020107	Pagamentos do período - Vestuário e artigos pessoais			15 621,95 €		15 621,95 €	15 621,95 €		
02.8.1_D020108	Pagamentos do período - Material de escritório			67 695,72 €		67 695,72 €	67 695,72 €		
02.8.1_D020109	Pagamentos do período - Produtos químicos e farmacêuticos			67 875,54 €		73 145,06 €	73 145,06 €		
02.8.1_D020115	Pagamentos do período - Prémios, condecorações e ofertas			441 636,22 €		450 861,22 €	450 861,22 €		
02.8.1_D020117	Pagamentos do período - Ferramentas e utensílios			978,94 €		978,94 €	978,94 €		
02.8.1_D020120	Pagamentos do período - Material de educação, cultura e recreio			72 939,31 €		72 939,31 €	72 939,31 €		
02.8.1_D020121	Pagamentos do período - Outros bens			100 571,32 €		100 571,32 €	100 571,32 €		
02.8.1_D020201	Pagamentos do período - Encargos das instalações			3 013 951,04 €		3 069 655,02 €	3 069 655,02 €		
02.8.1_D020202	Pagamentos do período - Limpeza e higiene			885 853,16 €		935 932,57 €	935 932,57 €		
02.8.1_D020203	Pagamentos do período - Conservação de bens			264 371,56 €		290 959,58 €	290 959,58 €		
02.8.1_D020204	Pagamentos do período - Locação de edifícios			233 591,72 €		233 591,72 €	233 591,72 €		
02.8.1_D020208	Pagamentos do período - Locação de outros bens			549 401,19 €		549 401,19 €	549 401,19 €		
02.8.1_D020209	Pagamentos do período - Comunicações			85 978,61 €		86 659,29 €	86 659,29 €		
02.8.1_D020210	Pagamentos do período - Transportes			2 242 050,43 €		2 253 130,51 €	2 253 130,51 €		
02.8.1_D020211	Pagamentos do período - Representação dos serviços			26 709,10 €		26 709,10 €	26 709,10 €		
02.8.1_D020212	Pagamentos do período - Seguros			223 326,85 €		223 326,85 €	223 326,85 €		
02.8.1_D020213	Pagamentos do período - Deslocações e estadas			69 974,75 €		69 995,95 €	69 995,95 €		
02.8.1_D020214	Pagamentos do período - Estudos, pareceres, projectos e consultadoria			168 540,56 €		168 540,56 €	168 540,56 €		
02.8.1_D020215	Pagamentos do período - Formação			8 608,79 €		8 608,79 €	8 608,79 €		
02.8.1_D020217	Pagamentos do período - Publicidade			77 528,12 €		78 614,48 €	78 614,48 €		
02.8.1_D020218	Pagamentos do período - Vigilância e segurança			338 981,32 €		339 041,28 €	339 041,28 €		
02.8.1_D020219	Pagamentos do período - Assistência técnica			562 348,43 €		572 761,81 €	572 761,81 €		
02.8.1_D020220	Pagamentos do período - Outros trabalhos especializados			8 503 466,87 €		9 119 511,53 €	9 119 511,53 €		
02.8.1_D020224	Pagamentos do período - Encargos de cobrança de receitas			378 469,76 €		378 469,76 €	378 469,76 €		
02.8.1_D020225	Pagamentos do período - Outros serviços			1 234 195,52 €		1 273 116,07 €	1 273 116,07 €		
02.8.1_D03010302	Pagamentos do período - Empréstimos de médio e longo prazos			327 976,82 €		327 976,82 €	327 976,82 €		
02.8.1_D030601	Pagamentos do período - Outros encargos financeiros			36 075,63 €		36 075,63 €	36 075,63 €		
02.8.1_D04050102	Pagamentos do período - Freguesias			823 076,40 €		823 076,40 €	823 076,40 €		
02.8.1_D04050104	Pagamentos do período - Associações de municípios			108 264,08 €		108 264,08 €	108 264,08 €		
02.8.1_D040701	Pagamentos do período - Instituições sem fins lucrativos			3 773 932,71 €		3 773 932,71 €	3 773 932,71 €		
02.8.1_D04080201	Pagamentos do período - Programas ocupacionais			393 745,89 €		393 745,89 €	393 745,89 €		
02.8.1_D04080202	Pagamentos do período - Outras			365 892,48 €		366 217,48 €	366 217,48 €		
02.8.1_D06020305	Pagamentos do período - Outras			1 655 745,00 €		1 657 714,35 €	1 657 714,35 €		
02.8.1_D070101	Pagamentos do período - Terrenos			3 611 232,97 €		3 611 232,97 €	3 611 232,97 €		
02.8.1_D07010203	Pagamentos do período - Reparação e beneficiação			378 515,19 €		382 540,01 €	382 540,01 €		
02.8.1_D07010301	Pagamentos do período - Instalações de serviços			345 728,49 €		355 612,25 €	355 612,25 €		
02.8.1_D07010302	Pagamentos do período - Instalações desportivas e recreativas			164 176,09 €		164 176,09 €	164 176,09 €		
02.8.1_D07010305	Pagamentos do período - Escolas			1 191 674,20 €		1 191 674,66 €	1 191 674,66 €		
02.8.1_D07010307	Pagamentos do período - Outros			1 110 684,83 €		1 110 684,83 €	1 110 684,83 €		
02.8.1_D07010401	Pagamentos do período - Viadutos, arruamentos e obras complementares			10 178 411,84 €		10 426 680,69 €	10 426 680,69 €		
02.8.1_D07010402	Pagamentos do período - Sistemas de drenagem de águas residuais			608 425,52 €		608 425,52 €	608 425,52 €		
02.8.1_D07010404	Pagamentos do período - Iluminação pública			52 424,42 €		52 942,25 €	52 942,25 €		
02.8.1_D07010405	Pagamentos do período - Parques e jardins			234 296,76 €		234 296,76 €	234 296,76 €		
02.8.1_D07010412	Pagamentos do período - Cemitérios			55 095,31 €		55 095,31 €	55 095,31 €		
02.8.1_D07010602	Pagamentos do período - Outro			28 873,98 €		28 873,98 €	28 873,98 €		
02.8.1_D070107	Pagamentos do período - Equipamento de informática			283 387,20 €		283 387,20 €	283 387,20 €		
02.8.1_D070108	Pagamentos do período - Software informático			581 981,37 €		581 991,58 €	581 991,58 €		
02.8.1_D07011002	Pagamentos do período - Outro			788 937,81 €		806 984,99 €	806 984,99 €		
02.8.1_D070115	Pagamentos do período - Outros investimentos			164 153,76 €		164 153,76 €	164 153,76 €		
02.8.1_D08050102	Pagamentos do período - Freguesias			4 986 200,69 €		5 025 653,56 €	5 025 653,56 €		
02.8.1_D08050104	Pagamentos do período - Associações de municípios			124 005,52 €		124 005,52 €	124 005,52 €		
02.8.1_D080701	Pagamentos do período - Instituições sem fins lucrativos			1 293 033,00 €		1 293 033,00 €	1 293 033,00 €		
02.8.1_D100603	Pagamentos do período - Sociedades financeiras - Bancos e outras instituições financeiras			1 801 030,95 €		1 801 030,95 €	1 801 030,95 €		
02.8.1_D110299	Pagamentos do período - Outras			539 302,71 €		539 302,71 €	539 302,71 €		
02.8.2_D010101	Pagamentos de períodos findos - Titulares de órgãos de soberania e membros de órgãos autárquicos			8 625,20 €		8 625,20 €	8 625,20 €		
02.8.2_D01010401	Pagamentos de períodos findos - Pessoal em funções			153 314,22 €		153 314,22 €	153 314,22 €		
02.8.2_D01010404	Pagamentos de períodos findos - Recrutamento de Pessoal para novos postos de trabalho			3 296,13 €		3 296,13 €	3 296,13 €		
02.8.2_D01010601	Pagamentos de períodos findos - Pessoal em funções			8 391,03 €		8 391,03 €	8 391,03 €		
02.8.2_D01010604	Pagamentos de períodos findos - Recrutamento de Pessoal para novos postos de trabalho			2 225,34 €		2 225,34 €	2 225,34 €		
02.8.2_D010107	Pagamentos de períodos findos - Pessoal em regime de tarefa ou avença			7 408,55 €		7 408,55 €	7 408,55 €		
02.8.2_D010108	Pagamentos de períodos findos - Pessoal a aguardar aposentação			189,00 €		189,00 €	189,00 €		
02.8.2_D010109	Pagamentos de períodos findos - Pessoal em qualquer outra situação			3 914,19 €		3 914,19 €	3 914,19 €		

CONTA LOCAL		SALDO INICIAL		MOVIMENTOS DO PERÍODO		MOVIMENTOS ACUMULADOS		SALDO FINAL	
Código	Designação	Débito	Crédito	Débito	Crédito	Débito	Crédito	Débito	Crédito
02.8.2_D010111	Pagamentos de períodos findos - Representação			4 060,99 €		4 060,99 €	4 060,99 €		
02.8.2_D010114	Pagamentos de períodos findos - Subsídios de férias e de Natal			763,01 €		763,01 €	763,01 €		
02.8.2_D010115	Pagamentos de períodos findos - Remunerações por doença e maternidade/paternidade			351,20 €		351,20 €	351,20 €		
02.8.2_D010202	Pagamentos de períodos findos - Horas extraordinárias			2 938,28 €		2 938,28 €	2 938,28 €		
02.8.2_D010205	Pagamentos de períodos findos - Abono para falhas			95,78 €		95,78 €	95,78 €		
02.8.2_D010210	Pagamentos de períodos findos - Subsídio de trabalho nocturno			89,67 €		89,67 €	89,67 €		
02.8.2_D010211	Pagamentos de períodos findos - Subsídio de turno			1 124,53 €		1 124,53 €	1 124,53 €		
02.8.2_D01021302	Pagamentos de períodos findos - Outros			165,41 €		165,41 €	165,41 €		
02.8.2_D020101	Pagamentos de períodos findos - Matérias-primas e subsidiárias			23 544,83 €		23 544,83 €	23 544,83 €		
02.8.2_D02010299	Pagamentos de períodos findos - Outros			12 839,89 €		12 839,89 €	12 839,89 €		
02.8.2_D020105	Pagamentos de períodos findos - Alimentação - Refeições confeccionadas			2 897,65 €		2 897,65 €	2 897,65 €		
02.8.2_D020107	Pagamentos de períodos findos - Vestuário e artigos pessoais			1,70 €		1,70 €	1,70 €		
02.8.2_D020108	Pagamentos de períodos findos - Material de escritório			3 210,77 €		3 210,77 €	3 210,77 €		
02.8.2_D020115	Pagamentos de períodos findos - Prémios, condecorações e ofertas			165 717,08 €		166 705,42 €	166 705,42 €		
02.8.2_D020120	Pagamentos de períodos findos - Material de educação, cultura e recreio			1 343,29 €		1 343,29 €	1 343,29 €		
02.8.2_D020121	Pagamentos de períodos findos - Outros bens			9 572,90 €		9 572,90 €	9 572,90 €		
02.8.2_D020201	Pagamentos de períodos findos - Encargos das instalações			271 512,19 €		277 323,89 €	277 323,89 €		
02.8.2_D020202	Pagamentos de períodos findos - Limpeza e higiene			20 078,22 €		31 613,14 €	31 613,14 €		
02.8.2_D020203	Pagamentos de períodos findos - Conservação de bens			10 685,97 €		10 685,97 €	10 685,97 €		
02.8.2_D020204	Pagamentos de períodos findos - Locação de edifícios			3 027,80 €		3 027,80 €	3 027,80 €		
02.8.2_D020208	Pagamentos de períodos findos - Locação de outros bens			1 692,00 €		1 692,00 €	1 692,00 €		
02.8.2_D020209	Pagamentos de períodos findos - Comunicações			1 025,12 €		1 316,28 €	1 316,28 €		
02.8.2_D020211	Pagamentos de períodos findos - Representação dos serviços			6 084,65 €		6 084,65 €	6 084,65 €		
02.8.2_D020214	Pagamentos de períodos findos - Estudos, pareceres, projectos e consultadoria			26 269,50 €		26 269,50 €	26 269,50 €		
02.8.2_D020217	Pagamentos de períodos findos - Publicidade			615,00 €		615,00 €	615,00 €		
02.8.2_D020218	Pagamentos de períodos findos - Vigilância e segurança			24 727,97 €		24 727,97 €	24 727,97 €		
02.8.2_D020219	Pagamentos de períodos findos - Assistência técnica			21 652,21 €		21 652,21 €	21 652,21 €		
02.8.2_D020220	Pagamentos de períodos findos - Outros trabalhos especializados			46 123,98 €		47 455,88 €	47 455,88 €		
02.8.2_D020225	Pagamentos de períodos findos - Outros serviços			651,90 €		651,90 €	651,90 €		
02.8.2_D040701	Pagamentos de períodos findos - Instituições sem fins lucrativos			22 610,00 €		22 610,00 €	22 610,00 €		
02.8.2_D06020305	Pagamentos de períodos findos - Outras			6 100,18 €		8 002,33 €	8 002,33 €		
02.8.2_D07010301	Pagamentos de períodos findos - Instalações de serviços			22 120,81 €		25 944,88 €	25 944,88 €		
02.8.2_D07010305	Pagamentos de períodos findos - Escolas			2 248,77 €		2 248,77 €	2 248,77 €		
02.8.2_D07010401	Pagamentos de períodos findos - Viadutos, arruamentos e obras complementares			76 660,46 €		76 660,46 €	76 660,46 €		
02.8.2_D07010404	Pagamentos de períodos findos - Iluminação pública			1 928,50 €		1 928,50 €	1 928,50 €		
02.8.2_D07010412	Pagamentos de períodos findos - Cemitérios			16 551,78 €		16 551,78 €	16 551,78 €		
02.8.2_D070107	Pagamentos de períodos findos - Equipamento de informática			35 278,64 €		35 278,64 €	35 278,64 €		
02.8.2_D070108	Pagamentos de períodos findos - Software informático			615,00 €		615,00 €	615,00 €		
02.8.2_D07011002	Pagamentos de períodos findos - Outro			23 292,55 €		23 292,55 €	23 292,55 €		
02.8.2_D080701	Pagamentos de períodos findos - Instituições sem fins lucrativos			5 345,00 €		5 345,00 €	5 345,00 €		
02.9_D020101	Reposições abatidas aos pagamentos - Matérias-primas e subsidiárias			1 038,00 €	1 038,00 €	2 076,00 €	2 076,00 €		
02.9_D020220	Reposições abatidas aos pagamentos - Outros trabalhos especializados			6 655,20 €	6 655,20 €	13 310,40 €	13 310,40 €		
02.9_D04080202	Reposições abatidas aos pagamentos - Outras			325,00 €	325,00 €	650,00 €	650,00 €		
02.9_D07010401	Reposições abatidas aos pagamentos - Viadutos, arruamentos e obras complementares			248 268,85 €	248 268,85 €	496 537,70 €	496 537,70 €		
02.9_D070108	Reposições abatidas aos pagamentos - Software informático			10,21 €	10,21 €	20,42 €	20,42 €		
02.9_D08050102	Reposições abatidas aos pagamentos - Freguesias			39 452,87 €	39 452,87 €	78 905,74 €	78 905,74 €		
02.9.1_D020101	RAP emitidas - Matérias-primas e subsidiárias				1 038,00 €	1 038,00 €	1 038,00 €		
02.9.1_D020220	RAP emitidas - Outros trabalhos especializados				6 655,20 €	6 655,20 €	6 655,20 €		
02.9.1_D04080202	RAP emitidas - Outras				325,00 €	325,00 €	325,00 €		
02.9.1_D07010401	RAP emitidas - Viadutos, arruamentos e obras complementares				248 268,85 €	248 268,85 €	248 268,85 €		
02.9.1_D070108	RAP emitidas - Software informático				10,21 €	10,21 €	10,21 €		
02.9.1_D08050102	RAP emitidas - Freguesias				39 452,87 €	39 452,87 €	39 452,87 €		
02.9.2_D020101	RAP recebidas - Matérias-primas e subsidiárias			1 038,00 €		1 038,00 €	1 038,00 €		
02.9.2_D020220	RAP recebidas - Outros trabalhos especializados			6 655,20 €		6 655,20 €	6 655,20 €		
02.9.2_D04080202	RAP recebidas - Outras			325,00 €		325,00 €	325,00 €		
02.9.2_D07010401	RAP recebidas - Viadutos, arruamentos e obras complementares			248 268,85 €		248 268,85 €	248 268,85 €		
02.9.2_D070108	RAP recebidas - Software informático			10,21 €		10,21 €	10,21 €		
02.9.2_D08050102	RAP recebidas - Freguesias			39 452,87 €		39 452,87 €	39 452,87 €		
03_R051003	Receita a receber em períodos futuros - Habitações			5 788,11 €	5 788,11 €	28 443,44 €	28 443,44 €		
03.1_R051003	Orçamento - Habitações			5 788,11 €		14 221,72 €	14 221,72 €		
03.1.1_R051003	Período (n+1) - Habitações			2 755,66 €		5 004,58 €	5 004,58 €		
03.1.2_R051003	Período (n+2) - Habitações			1 720,42 €		3 969,34 €	3 969,34 €		
03.1.3_R051003	Período (n+3) - Habitações			1 080,00 €		3 328,92 €	3 328,92 €		
03.1.4_R051003	Período (n+4) - Habitações			232,03 €		1 918,88 €	1 918,88 €		
03.2_R051003	liquidações - Habitações				5 788,11 €	14 221,72 €	14 221,72 €		
03.2.1_R051003	Período (N+1) - Habitações				2 755,66 €	5 004,58 €	5 004,58 €		
03.2.2_R051003	Período (n+2) - Habitações				1 720,42 €	3 969,34 €	3 969,34 €		
03.2.3_R051003	Período (n+3) - Habitações				1 080,00 €	3 328,92 €	3 328,92 €		
03.2.4_R051003	Período (n+4) - Habitações				232,03 €	1 918,88 €	1 918,88 €		
04_D010107	Despesa a pagar em períodos futuros - Pessoal em regime de tarefa ou avença			271 808,12 €	271 808,12 €	1 425 930,54 €	1 425 930,54 €		
04_D01030901	Despesa a pagar em períodos futuros - Seguros de acidentes no trabalho e doenças profissionais			316 719,04 €	316 719,04 €	633 438,08 €	633 438,08 €		
04_D020101	Despesa a pagar em períodos futuros - Matérias-primas e subsidiárias			72 006,06 €	72 006,06 €	152 476,00 €	152 476,00 €		
04_D02010202	Despesa a pagar em períodos futuros - Gasóleo			220 837,25 €	220 837,25 €	674 774,64 €	674 774,64 €		
04_D020105	Despesa a pagar em períodos futuros - Alimentação - Refeições confeccionadas			8 888 358,79 €	8 888 358,79 €	17 776 717,58 €	17 776 717,58 €		

CONTA LOCAL		SALDO INICIAL		MOVIMENTOS DO PERÍODO		MOVIMENTOS ACUMULADOS		SALDO FINAL	
Código	Designação	Débito	Crédito	Débito	Crédito	Débito	Crédito	Débito	Crédito
04_D020121	Despesa a pagar em períodos futuros - Outros bens			22 923,94 €	22 923,94 €	45 847,88 €	45 847,88 €		
04_D020201	Despesa a pagar em períodos futuros - Encargos das instalações			1 561 103,43 €	1 561 103,43 €	3 485 765,34 €	3 485 765,34 €		
04_D020202	Despesa a pagar em períodos futuros - Limpeza e higiene			311 632,99 €	311 632,99 €	4 189 894,30 €	4 189 894,30 €		
04_D020203	Despesa a pagar em períodos futuros - Conservação de bens			66 745,80 €	66 745,80 €	133 491,60 €	133 491,60 €		
04_D020204	Despesa a pagar em períodos futuros - Locação de edifícios			837 099,97 €	837 099,97 €	1 853 243,26 €	1 853 243,26 €		
04_D020208	Despesa a pagar em períodos futuros - Locação de outros bens			402 805,58 €	402 805,58 €	1 162 611,16 €	1 162 611,16 €		
04_D020209	Despesa a pagar em períodos futuros - Comunicações			151 203,80 €	151 203,80 €	302 407,60 €	302 407,60 €		
04_D020210	Despesa a pagar em períodos futuros - Transportes			13 420 953,02 €	13 420 953,02 €	67 223 159,78 €	67 223 159,78 €		
04_D020212	Despesa a pagar em períodos futuros - Seguros			313 865,87 €	313 865,87 €	1 022 721,86 €	1 022 721,86 €		
04_D020214	Despesa a pagar em períodos futuros - Estudos, pareceres, projectos e consultadoria			79 880,26 €	79 880,26 €	159 760,52 €	159 760,52 €		
04_D020218	Despesa a pagar em períodos futuros - Vigilância e segurança			772 388,71 €	772 388,71 €	1 544 777,42 €	1 544 777,42 €		
04_D020219	Despesa a pagar em períodos futuros - Assistência técnica			586 259,36 €	586 259,36 €	1 554 000,04 €	1 554 000,04 €		
04_D020220	Despesa a pagar em períodos futuros - Outros trabalhos especializados			17 422 043,88 €	17 422 043,88 €	35 625 342,64 €	35 625 342,64 €		
04_D020225	Despesa a pagar em períodos futuros - Outros serviços			146 900,10 €	146 900,10 €	293 800,20 €	293 800,20 €		
04_D03010302	Despesa a pagar em períodos futuros - Empréstimos de médio e longo prazos			367 303,46 €	367 303,46 €	1 182 094,34 €	1 182 094,34 €		
04_D04050102	Despesa a pagar em períodos futuros - Freguesias			18 000,00 €	18 000,00 €	36 000,00 €	36 000,00 €		
04_D04050104	Despesa a pagar em períodos futuros - Associações de municípios			793 082,47 €	793 082,47 €	1 586 164,94 €	1 586 164,94 €		
04_D04050108	Despesa a pagar em períodos futuros - Outros					586 832,40 €	586 832,40 €		
04_D040701	Despesa a pagar em períodos futuros - Instituições sem fins lucrativos			1 881 497,79 €	1 881 497,79 €	3 955 011,22 €	3 955 011,22 €		
04_D06020305	Despesa a pagar em períodos futuros - Outras			13 064,26 €	13 064,26 €	26 128,52 €	26 128,52 €		
04_D07010302	Despesa a pagar em períodos futuros - Instalações desportivas e recreativas			42 189,00 €	42 189,00 €	84 378,00 €	84 378,00 €		
04_D07010305	Despesa a pagar em períodos futuros - Escolas					1 701 778,88 €	1 701 778,88 €		
04_D07010307	Despesa a pagar em períodos futuros - Outros			1 024 633,31 €	1 024 633,31 €	2 049 266,62 €	2 049 266,62 €		
04_D07010401	Despesa a pagar em períodos futuros - Viadutos, arruamentos e obras complementares			5 680 715,60 €	5 680 715,60 €	11 361 431,20 €	11 361 431,20 €		
04_D07010402	Despesa a pagar em períodos futuros - Sistemas de drenagem de águas residuais			512 016,04 €	512 016,04 €	1 024 032,08 €	1 024 032,08 €		
04_D07010405	Despesa a pagar em períodos futuros - Parques e jardins			330 398,79 €	330 398,79 €	660 797,58 €	660 797,58 €		
04_D07010406	Despesa a pagar em períodos futuros - Instalações desportivas e recreativas			108 947,86 €	108 947,86 €	217 895,72 €	217 895,72 €		
04_D070108	Despesa a pagar em períodos futuros - Software informático			923 872,24 €	923 872,24 €	1 847 744,48 €	1 847 744,48 €		
04_D07011002	Despesa a pagar em períodos futuros - Outro			183 475,01 €	183 475,01 €	424 350,04 €	424 350,04 €		
04_D070115	Despesa a pagar em períodos futuros - Outros investimentos			126 750,42 €	126 750,42 €	270 338,18 €	270 338,18 €		
04_D07030306	Despesa a pagar em períodos futuros - Instalações desportivas e recreativas			25 376,40 €	25 376,40 €	50 752,80 €	50 752,80 €		
04_D08050104	Despesa a pagar em períodos futuros - Associações de municípios			10 839 481,29 €	10 839 481,29 €	21 678 962,58 €	21 678 962,58 €		
04_D080701	Despesa a pagar em períodos futuros - Instituições sem fins lucrativos			570 000,00 €	570 000,00 €	1 140 000,00 €	1 140 000,00 €		
04_D100603	Despesa a pagar em períodos futuros - Sociedades financeiras - Bancos e outras instituições financeiras			7 765 362,96 €	7 765 362,96 €	23 728 323,96 €	23 728 323,96 €		
04.1_D010107	Orçamento - Pessoal em regime de tarefa ou avença				271 808,12 €	712 965,27 €	712 965,27 €		
04.1_D01030901	Orçamento - Seguros de acidentes no trabalho e doenças profissionais				316 719,04 €	316 719,04 €	316 719,04 €		
04.1_D020101	Orçamento - Matérias-primas e subsidiárias				72 006,06 €	76 238,00 €	76 238,00 €		
04.1_D02010202	Orçamento - Gasóleo				220 837,25 €	337 387,32 €	337 387,32 €		
04.1_D020105	Orçamento - Alimentação - Refeições confeccionadas				8 888 358,79 €	8 888 358,79 €	8 888 358,79 €		
04.1_D020121	Orçamento - Outros bens				22 923,94 €	22 923,94 €	22 923,94 €		
04.1_D020201	Orçamento - Encargos das instalações				1 561 103,43 €	1 742 882,67 €	1 742 882,67 €		
04.1_D020202	Orçamento - Limpeza e higiene				311 632,99 €	2 094 947,15 €	2 094 947,15 €		
04.1_D020203	Orçamento - Conservação de bens				66 745,80 €	66 745,80 €	66 745,80 €		
04.1_D020204	Orçamento - Locação de edifícios				837 099,97 €	926 621,63 €	926 621,63 €		
04.1_D020208	Orçamento - Locação de outros bens				402 805,58 €	581 305,58 €	581 305,58 €		
04.1_D020209	Orçamento - Comunicações				151 203,80 €	151 203,80 €	151 203,80 €		
04.1_D020210	Orçamento - Transportes				13 420 953,02 €	33 611 579,89 €	33 611 579,89 €		
04.1_D020212	Orçamento - Seguros				313 865,87 €	511 360,93 €	511 360,93 €		
04.1_D020214	Orçamento - Estudos, pareceres, projectos e consultadoria				79 880,26 €	79 880,26 €	79 880,26 €		
04.1_D020218	Orçamento - Vigilância e segurança				772 388,71 €	772 388,71 €	772 388,71 €		
04.1_D020219	Orçamento - Assistência técnica				586 259,36 €	777 000,02 €	777 000,02 €		
04.1_D020220	Orçamento - Outros trabalhos especializados				17 422 043,88 €	17 812 671,32 €	17 812 671,32 €		
04.1_D020225	Orçamento - Outros serviços				146 900,10 €	146 900,10 €	146 900,10 €		
04.1_D03010302	Orçamento - Empréstimos de médio e longo prazos				367 303,46 €	591 047,17 €	591 047,17 €		
04.1_D04050102	Orçamento - Freguesias				18 000,00 €	18 000,00 €	18 000,00 €		
04.1_D04050104	Orçamento - Associações de municípios				793 082,47 €	793 082,47 €	793 082,47 €		
04.1_D04050108	Orçamento - Outros					293 416,20 €	293 416,20 €		
04.1_D040701	Orçamento - Instituições sem fins lucrativos				1 881 497,79 €	1 977 505,61 €	1 977 505,61 €		
04.1_D06020305	Orçamento - Outras				13 064,26 €	13 064,26 €	13 064,26 €		
04.1_D07010302	Orçamento - Instalações desportivas e recreativas				42 189,00 €	42 189,00 €	42 189,00 €		
04.1_D07010305	Orçamento - Escolas					850 889,44 €	850 889,44 €		
04.1_D07010307	Orçamento - Outros				1 024 633,31 €	1 024 633,31 €	1 024 633,31 €		
04.1_D07010401	Orçamento - Viadutos, arruamentos e obras complementares				5 680 715,60 €	5 680 715,60 €	5 680 715,60 €		
04.1_D07010402	Orçamento - Sistemas de drenagem de águas residuais				512 016,04 €	512 016,04 €	512 016,04 €		
04.1_D07010405	Orçamento - Parques e jardins				330 398,79 €	330 398,79 €	330 398,79 €		
04.1_D07010406	Orçamento - Instalações desportivas e recreativas				108 947,86 €	108 947,86 €	108 947,86 €		
04.1_D070108	Orçamento - Software informático				923 872,24 €	923 872,24 €	923 872,24 €		
04.1_D07011002	Orçamento - Outro				183 475,01 €	212 175,02 €	212 175,02 €		
04.1_D070115	Orçamento - Outros investimentos				126 750,42 €	135 169,09 €	135 169,09 €		
04.1_D07030306	Orçamento - Instalações desportivas e recreativas				25 376,40 €	25 376,40 €	25 376,40 €		
04.1_D08050104	Orçamento - Associações de municípios				10 839 481,29 €	10 839 481,29 €	10 839 481,29 €		
04.1_D080701	Orçamento - Instituições sem fins lucrativos				570 000,00 €	570 000,00 €	570 000,00 €		
04.1_D100603	Orçamento - Sociedades financeiras - Bancos e outras instituições financeiras				7 765 362,96 €	11 864 161,98 €	11 864 161,98 €		
04.1.1_D010107	Período (n+1) - Pessoal em regime de tarefa ou avença				157 245,92 €	434 464,66 €	434 464,66 €		

CONTA LOCAL		SALDO INICIAL		MOVIMENTOS DO PERÍODO		MOVIMENTOS ACUMULADOS		SALDO FINAL	
Código	Designação	Débito	Crédito	Débito	Crédito	Débito	Crédito	Débito	Crédito
04.1.1_D01030901	Período (n+1) - Seguros de acidentes no trabalho e doenças profissionais				190 031,42 €	190 031,42 €	190 031,42 €		
04.1.1_D020101	Período (n+1) - Matérias-primas e subsidiárias				57 606,82 €	61 838,76 €	61 838,76 €		
04.1.1_D02010202	Período (n+1) - Gasóleo				95 223,12 €	148 137,79 €	148 137,79 €		
04.1.1_D020105	Período (n+1) - Alimentação - Refeições confeccionadas				3 445 226,28 €	3 445 226,28 €	3 445 226,28 €		
04.1.1_D020121	Período (n+1) - Outros bens				11 461,97 €	11 461,97 €	11 461,97 €		
04.1.1_D020201	Período (n+1) - Encargos das instalações				371 303,46 €	388 292,22 €	388 292,22 €		
04.1.1_D020202	Período (n+1) - Limpeza e higiene				311 632,99 €	1 016 335,96 €	1 016 335,96 €		
04.1.1_D020203	Período (n+1) - Conservação de bens				44 755,80 €	44 755,80 €	44 755,80 €		
04.1.1_D020204	Período (n+1) - Locação de edifícios				236 830,18 €	258 556,04 €	258 556,04 €		
04.1.1_D020208	Período (n+1) - Locação de outros bens				104 584,10 €	128 584,10 €	128 584,10 €		
04.1.1_D020209	Período (n+1) - Comunicações				75 601,90 €	75 601,90 €	75 601,90 €		
04.1.1_D020210	Período (n+1) - Transportes				2 241 416,08 €	8 005 158,60 €	8 005 158,60 €		
04.1.1_D020212	Período (n+1) - Seguros				230 803,94 €	230 803,94 €	230 803,94 €		
04.1.1_D020214	Período (n+1) - Estudos, pareceres, projectos e consultadoria				79 880,26 €	79 880,26 €	79 880,26 €		
04.1.1_D020218	Período (n+1) - Vigilância e segurança				343 284,21 €	343 284,21 €	343 284,21 €		
04.1.1_D020219	Período (n+1) - Assistência técnica				348 603,23 €	496 674,59 €	496 674,59 €		
04.1.1_D020220	Período (n+1) - Outros trabalhos especializados				3 254 693,86 €	3 428 508,90 €	3 428 508,90 €		
04.1.1_D020225	Período (n+1) - Outros serviços				73 450,05 €	73 450,05 €	73 450,05 €		
04.1.1_D03010302	Período (n+1) - Empréstimos de médio e longo prazos				59 157,95 €	100 821,64 €	100 821,64 €		
04.1.1_D04050102	Período (n+1) - Freguesias				13 500,00 €	13 500,00 €	13 500,00 €		
04.1.1_D04050104	Período (n+1) - Associações de municípios				240 281,97 €	240 281,97 €	240 281,97 €		
04.1.1_D04050108	Período (n+1) - Outros					97 805,40 €	97 805,40 €		
04.1.1_D040701	Período (n+1) - Instituições sem fins lucrativos				901 863,17 €	991 045,25 €	991 045,25 €		
04.1.1_D06020305	Período (n+1) - Outras				13 064,26 €	13 064,26 €	13 064,26 €		
04.1.1_D07010302	Período (n+1) - Instalações desportivas e recreativas				42 189,00 €	42 189,00 €	42 189,00 €		
04.1.1_D07010305	Período (n+1) - Escolas					850 889,44 €	850 889,44 €		
04.1.1_D07010307	Período (n+1) - Outros				1 024 633,31 €	1 024 633,31 €	1 024 633,31 €		
04.1.1_D07010401	Período (n+1) - Viadutos, arruamentos e obras complementares				4 453 294,69 €	4 453 294,69 €	4 453 294,69 €		
04.1.1_D07010402	Período (n+1) - Sistemas de drenagem de águas residuais				512 016,04 €	512 016,04 €	512 016,04 €		
04.1.1_D07010405	Período (n+1) - Parques e jardins				330 398,79 €	330 398,79 €	330 398,79 €		
04.1.1_D07010406	Período (n+1) - Instalações desportivas e recreativas				108 947,86 €	108 947,86 €	108 947,86 €		
04.1.1_D070108	Período (n+1) - Software informático				343 926,13 €	343 926,13 €	343 926,13 €		
04.1.1_D07011002	Período (n+1) - Outro				124 025,00 €	152 725,01 €	152 725,01 €		
04.1.1_D070115	Período (n+1) - Outros investimentos				95 945,74 €	95 945,74 €	95 945,74 €		
04.1.1_D07030306	Período (n+1) - Instalações desportivas e recreativas				25 376,40 €	25 376,40 €	25 376,40 €		
04.1.1_D08050104	Período (n+1) - Associações de municípios				6 627 677,52 €	6 627 677,52 €	6 627 677,52 €		
04.1.1_D080701	Período (n+1) - Instituições sem fins lucrativos				570 000,00 €	570 000,00 €	570 000,00 €		
04.1.1_D100603	Período (n+1) - Sociedades financeiras - Bancos e outras instituições financeiras				1 119 595,01 €	1 587 561,85 €	1 587 561,85 €		
04.1.2_D010107	Período (n+2) - Pessoal em regime de tarefa ou avença				67 490,10 €	187 080,86 €	187 080,86 €		
04.1.2_D01030901	Período (n+2) - Seguros de acidentes no trabalho e doenças profissionais				126 687,62 €	126 687,62 €	126 687,62 €		
04.1.2_D020101	Período (n+2) - Matérias-primas e subsidiárias				14 399,24 €	14 399,24 €	14 399,24 €		
04.1.2_D02010202	Período (n+2) - Gasóleo				71 779,52 €	135 414,92 €	135 414,92 €		
04.1.2_D020105	Período (n+2) - Alimentação - Refeições confeccionadas				3 323 804,69 €	3 323 804,69 €	3 323 804,69 €		
04.1.2_D020121	Período (n+2) - Outros bens				11 461,97 €	11 461,97 €	11 461,97 €		
04.1.2_D020201	Período (n+2) - Encargos das instalações				372 903,46 €	389 892,22 €	389 892,22 €		
04.1.2_D020202	Período (n+2) - Limpeza e higiene					681 228,11 €	681 228,11 €		
04.1.2_D020203	Período (n+2) - Conservação de bens				21 990,00 €	21 990,00 €	21 990,00 €		
04.1.2_D020204	Período (n+2) - Locação de edifícios				234 677,80 €	256 577,68 €	256 577,68 €		
04.1.2_D020208	Período (n+2) - Locação de outros bens				97 474,10 €	121 474,10 €	121 474,10 €		
04.1.2_D020209	Período (n+2) - Comunicações				75 601,90 €	75 601,90 €	75 601,90 €		
04.1.2_D020210	Período (n+2) - Transportes				2 241 355,78 €	5 261 794,48 €	5 261 794,48 €		
04.1.2_D020212	Período (n+2) - Seguros				83 061,93 €	280 556,99 €	280 556,99 €		
04.1.2_D020218	Período (n+2) - Vigilância e segurança				343 284,21 €	343 284,21 €	343 284,21 €		
04.1.2_D020219	Período (n+2) - Assistência técnica				186 512,73 €	229 182,03 €	229 182,03 €		
04.1.2_D020220	Período (n+2) - Outros trabalhos especializados				2 768 097,11 €	2 816 658,58 €	2 816 658,58 €		
04.1.2_D020225	Período (n+2) - Outros serviços				73 450,05 €	73 450,05 €	73 450,05 €		
04.1.2_D03010302	Período (n+2) - Empréstimos de médio e longo prazos				52 246,96 €	89 376,40 €	89 376,40 €		
04.1.2_D04050102	Período (n+2) - Freguesias				2 250,00 €	2 250,00 €	2 250,00 €		
04.1.2_D04050104	Período (n+2) - Associações de municípios				146 658,00 €	146 658,00 €	146 658,00 €		
04.1.2_D04050108	Período (n+2) - Outros					97 805,40 €	97 805,40 €		
04.1.2_D040701	Período (n+2) - Instituições sem fins lucrativos				426 994,62 €	433 820,36 €	433 820,36 €		
04.1.2_D07010401	Período (n+2) - Viadutos, arruamentos e obras complementares				1 227 420,91 €	1 227 420,91 €	1 227 420,91 €		
04.1.2_D070108	Período (n+2) - Software informático				322 720,93 €	322 720,93 €	322 720,93 €		
04.1.2_D07011002	Período (n+2) - Outro				59 450,01 €	59 450,01 €	59 450,01 €		
04.1.2_D070115	Período (n+2) - Outros investimentos				22 194,68 €	22 960,00 €	22 960,00 €		
04.1.2_D08050104	Período (n+2) - Associações de municípios				4 211 803,77 €	4 211 803,77 €	4 211 803,77 €		
04.1.2_D100603	Período (n+2) - Sociedades financeiras - Bancos e outras instituições financeiras				819 578,56 €	1 292 079,45 €	1 292 079,45 €		
04.1.3_D010107	Período (n+3) - Pessoal em regime de tarefa ou avença				47 072,10 €	91 419,75 €	91 419,75 €		
04.1.3_D02010202	Período (n+3) - Gasóleo				53 834,61 €	53 834,61 €	53 834,61 €		
04.1.3_D020105	Período (n+3) - Alimentação - Refeições confeccionadas				2 119 327,82 €	2 119 327,82 €	2 119 327,82 €		
04.1.3_D020201	Período (n+3) - Encargos das instalações				364 403,46 €	381 392,22 €	381 392,22 €		
04.1.3_D020202	Período (n+3) - Limpeza e higiene					397 383,08 €	397 383,08 €		
04.1.3_D020204	Período (n+3) - Locação de edifícios				212 041,79 €	256 137,71 €	256 137,71 €		
04.1.3_D020208	Período (n+3) - Locação de outros bens				89 547,25 €	125 547,25 €	125 547,25 €		
04.1.3_D020210	Período (n+3) - Transportes				2 237 461,16 €	5 393 955,10 €	5 393 955,10 €		
04.1.3_D020218	Período (n+3) - Vigilância e segurança				85 820,29 €	85 820,29 €	85 820,29 €		
04.1.3_D020219	Período (n+3) - Assistência técnica				51 143,40 €	51 143,40 €	51 143,40 €		
04.1.3_D020220	Período (n+3) - Outros trabalhos especializados				2 665 599,10 €	2 693 106,34 €	2 693 106,34 €		
04.1.3_D03010302	Período (n+3) - Empréstimos de médio e longo prazos				46 667,85 €	79 182,42 €	79 182,42 €		
04.1.3_D04050102	Período (n+3) - Freguesias				2 250,00 €	2 250,00 €	2 250,00 €		
04.1.3_D04050104	Período (n+3) - Associações de municípios				125 048,00 €	125 048,00 €	125 048,00 €		
04.1.3_D04050108	Período (n+3) - Outros					97 805,40 €	97 805,40 €		
04.1.3_D040701	Período (n+3) - Instituições sem fins lucrativos				331 945,00 €	331 945,00 €	331 945,00 €		
04.1.3_D070108	Período (n+3) - Software informático				257 225,18 €	257 225,18 €	257 225,18 €		
04.1.3_D070115	Período (n+3) - Outros investimentos				8 610,00 €	16 263,35 €	16 263,35 €		
04.1.3_D100603	Período (n+3) - Sociedades financeiras - Bancos e outras instituições financeiras				782 995,71 €	1 242 532,03 €	1 242 532,03 €		
04.1.4_D020201	Período (n+4) - Encargos das instalações				361 603,45 €	378 592,21 €	378 592,21 €		
04.1.4_D020204	Período (n+4) - Locação de edifícios				30 710,04 €	31 010,04 €	31 010,04 €		
04.1.4_D020208	Período (n+4) - Locação de outros bens				30 200,13 €	48 200,13 €	48 200,13 €		
04.1.4_D020210	Período (n+4) - Transportes				2 233 565,78 €	5 538 016,64 €	5 538 016,64 €		
04.1.4_D020220	Período (n+4) - Outros trabalhos especializados				2 617 832,74 €	2 617 832,74 €	2 617 832,74 €		
04.1.4_D03010302	Período (n+4) - Empréstimos de médio e longo prazos				40 969,22 €	69 023,75 €	69 023,75 €		
04.1.4_D04050104	Período (n+4) - Associações de municípios				146 658,00 €	146 658,00 €	146 658,00 €		
04.1.4_D040701	Período (n+4) - Instituições sem fins lucrativos				220 695,00 €	220 695,00 €	220 695,00 €		

CONTA LOCAL		SALDO INICIAL		MOVIMENTOS DO PERÍODO		MOVIMENTOS ACUMULADOS		SALDO FINAL	
Código	Designação	Débito	Crédito	Débito	Crédito	Débito	Crédito	Débito	Crédito
04.1.4_D100603	Período (n+4) - Sociedades financeiras - Bancos e outras instituições financeiras				740 793,45 €	1 079 997,44 €	1 079 997,44 €		
04.1.5_D020201	Períodos seguintes - Encargos das instalações				90 889,60 €	204 713,80 €	204 713,80 €		
04.1.5_D020204	Períodos seguintes - Locação de edifícios				122 840,16 €	124 340,16 €	124 340,16 €		
04.1.5_D020208	Períodos seguintes - Locação de outros bens				81 000,00 €	157 500,00 €	157 500,00 €		
04.1.5_D020210	Períodos seguintes - Transportes				4 467 154,22 €	9 412 655,07 €	9 412 655,07 €		
04.1.5_D020220	Períodos seguintes - Outros trabalhos especializados				6 115 821,07 €	6 256 564,76 €	6 256 564,76 €		
04.1.5_D03010302	Períodos seguintes - Empréstimos de médio e longo prazos				168 261,48 €	252 642,96 €	252 642,96 €		
04.1.5_D04050104	Períodos seguintes - Associações de municípios				134 436,50 €	134 436,50 €	134 436,50 €		
04.1.5_D100603	Períodos seguintes - Sociedades financeiras - Bancos e outras instituições financeiras				4 302 400,23 €	6 661 991,21 €	6 661 991,21 €		
04.2_D010107	Compromissos assumidos - Pessoal em regime de tarefa ou avença			271 808,12 €		712 965,27 €	712 965,27 €		
04.2_D01030901	Compromissos assumidos - Seguros de acidentes no trabalho e doenças profissionais			316 719,04 €		316 719,04 €	316 719,04 €		
04.2_D020101	Compromissos assumidos - Matérias-primas e subsidiárias			72 006,06 €		76 238,00 €	76 238,00 €		
04.2_D02010202	Compromissos assumidos - Gasóleo			220 837,25 €		337 387,32 €	337 387,32 €		
04.2_D020105	Compromissos assumidos - Alimentação - Refeições confeccionadas			8 888 358,79 €		8 888 358,79 €	8 888 358,79 €		
04.2_D020121	Compromissos assumidos - Outros bens			22 923,94 €		22 923,94 €	22 923,94 €		
04.2_D020201	Compromissos assumidos - Encargos das instalações			1 561 103,43 €		1 742 882,67 €	1 742 882,67 €		
04.2_D020202	Compromissos assumidos - Limpeza e higiene			311 632,99 €		2 094 947,15 €	2 094 947,15 €		
04.2_D020203	Compromissos assumidos - Conservação de bens			66 745,80 €		66 745,80 €	66 745,80 €		
04.2_D020204	Compromissos assumidos - Locação de edifícios			837 099,97 €		926 621,63 €	926 621,63 €		
04.2_D020208	Compromissos assumidos - Locação de outros bens			402 805,58 €		581 305,58 €	581 305,58 €		
04.2_D020209	Compromissos assumidos - Comunicações			151 203,80 €		151 203,80 €	151 203,80 €		
04.2_D020210	Compromissos assumidos - Transportes			13 420 953,02 €		33 611 579,89 €	33 611 579,89 €		
04.2_D020212	Compromissos assumidos - Seguros			313 865,87 €		511 360,93 €	511 360,93 €		
04.2_D020214	Compromissos assumidos - Estudos, pareceres, projectos e consultadoria			79 880,26 €		79 880,26 €	79 880,26 €		
04.2_D020218	Compromissos assumidos - Vigilância e segurança			772 388,71 €		772 388,71 €	772 388,71 €		
04.2_D020219	Compromissos assumidos - Assistência técnica			586 259,36 €		777 000,02 €	777 000,02 €		
04.2_D020220	Compromissos assumidos - Outros trabalhos especializados			17 422 043,88 €		17 812 671,32 €	17 812 671,32 €		
04.2_D020225	Compromissos assumidos - Outros serviços			146 900,10 €		146 900,10 €	146 900,10 €		
04.2_D03010302	Compromissos assumidos - Empréstimos de médio e longo prazos			367 303,46 €		591 047,17 €	591 047,17 €		
04.2_D04050102	Compromissos assumidos - Freguesias			18 000,00 €		18 000,00 €	18 000,00 €		
04.2_D04050104	Compromissos assumidos - Associações de municípios			793 082,47 €		793 082,47 €	793 082,47 €		
04.2_D04050108	Compromissos assumidos - Outros					293 416,20 €	293 416,20 €		
04.2_D040701	Compromissos assumidos - Instituições sem fins lucrativos			1 881 497,79 €		1 977 505,61 €	1 977 505,61 €		
04.2_D06020305	Compromissos assumidos - Outras			13 064,26 €		13 064,26 €	13 064,26 €		
04.2_D07010302	Compromissos assumidos - Instalações desportivas e recreativas			42 189,00 €		42 189,00 €	42 189,00 €		
04.2_D07010305	Compromissos assumidos - Escolas					850 889,44 €	850 889,44 €		
04.2_D07010307	Compromissos assumidos - Outros			1 024 633,31 €		1 024 633,31 €	1 024 633,31 €		
04.2_D07010401	Compromissos assumidos - Viadutos, arruamentos e obras complementares			5 680 715,60 €		5 680 715,60 €	5 680 715,60 €		
04.2_D07010402	Compromissos assumidos - Sistemas de drenagem de águas residuais			512 016,04 €		512 016,04 €	512 016,04 €		
04.2_D07010405	Compromissos assumidos - Parques e jardins			330 398,79 €		330 398,79 €	330 398,79 €		
04.2_D07010406	Compromissos assumidos - Instalações desportivas e recreativas			108 947,86 €		108 947,86 €	108 947,86 €		
04.2_D070108	Compromissos assumidos - Software informático			923 872,24 €		923 872,24 €	923 872,24 €		
04.2_D07011002	Compromissos assumidos - Outro			183 475,01 €		212 175,02 €	212 175,02 €		
04.2_D070115	Compromissos assumidos - Outros investimentos			126 750,42 €		135 169,09 €	135 169,09 €		
04.2_D07030306	Compromissos assumidos - Instalações desportivas e recreativas			25 376,40 €		25 376,40 €	25 376,40 €		
04.2_D08050104	Compromissos assumidos - Associações de municípios			10 839 481,29 €		10 839 481,29 €	10 839 481,29 €		
04.2_D080701	Compromissos assumidos - Instituições sem fins lucrativos			570 000,00 €		570 000,00 €	570 000,00 €		
04.2_D100603	Compromissos assumidos - Sociedades financeiras - Bancos e outras instituições financeiras			7 765 362,96 €		11 864 161,98 €	11 864 161,98 €		
04.2.1_D010107	Período (n+1) - Pessoal em regime de tarefa ou avença			157 245,92 €		434 464,66 €	434 464,66 €		
04.2.1_D01030901	Período (n+1) - Seguros de acidentes no trabalho e doenças profissionais			190 031,42 €		190 031,42 €	190 031,42 €		
04.2.1_D020101	Período (n+1) - Matérias-primas e subsidiárias			57 606,82 €		61 838,76 €	61 838,76 €		
04.2.1_D02010202	Período (n+1) - Gasóleo			95 223,12 €		148 137,79 €	148 137,79 €		
04.2.1_D020105	Período (n+1) - Alimentação - Refeições confeccionadas			3 445 226,28 €		3 445 226,28 €	3 445 226,28 €		
04.2.1_D020121	Período (n+1) - Outros bens			11 461,97 €		11 461,97 €	11 461,97 €		
04.2.1_D020201	Período (n+1) - Encargos das instalações			371 303,46 €		388 292,22 €	388 292,22 €		
04.2.1_D020202	Período (n+1) - Limpeza e higiene			311 632,99 €		1 016 335,96 €	1 016 335,96 €		
04.2.1_D020203	Período (n+1) - Conservação de bens			44 755,80 €		44 755,80 €	44 755,80 €		
04.2.1_D020204	Período (n+1) - Locação de edifícios			236 830,18 €		258 556,04 €	258 556,04 €		
04.2.1_D020208	Período (n+1) - Locação de outros bens			104 584,10 €		128 584,10 €	128 584,10 €		
04.2.1_D020209	Período (n+1) - Comunicações			75 601,90 €		75 601,90 €	75 601,90 €		
04.2.1_D020210	Período (n+1) - Transportes			2 241 416,08 €		8 005 158,60 €	8 005 158,60 €		
04.2.1_D020212	Período (n+1) - Seguros			230 803,94 €		230 803,94 €	230 803,94 €		
04.2.1_D020214	Período (n+1) - Estudos, pareceres, projectos e consultadoria			79 880,26 €		79 880,26 €	79 880,26 €		
04.2.1_D020218	Período (n+1) - Vigilância e segurança			343 284,21 €		343 284,21 €	343 284,21 €		
04.2.1_D020219	Período (n+1) - Assistência técnica			348 603,23 €		496 674,59 €	496 674,59 €		
04.2.1_D020220	Período (n+1) - Outros trabalhos especializados			3 254 693,86 €		3 428 508,90 €	3 428 508,90 €		
04.2.1_D020225	Período (n+1) - Outros serviços			73 450,05 €		73 450,05 €	73 450,05 €		
04.2.1_D03010302	Período (n+1) - Empréstimos de médio e longo prazos			59 157,95 €		100 821,64 €	100 821,64 €		
04.2.1_D04050102	Período (n+1) - Freguesias			13 500,00 €		13 500,00 €	13 500,00 €		
04.2.1_D04050104	Período (n+1) - Associações de municípios			240 281,97 €		240 281,97 €	240 281,97 €		
04.2.1_D04050108	Período (n+1) - Outros					97 805,40 €	97 805,40 €		
04.2.1_D040701	Período (n+1) - Instituições sem fins lucrativos			901 863,17 €		991 045,25 €	991 045,25 €		
04.2.1_D06020305	Período (n+1) - Outras			13 064,26 €		13 064,26 €	13 064,26 €		
04.2.1_D07010302	Período (n+1) - Instalações desportivas e recreativas			42 189,00 €		42 189,00 €	42 189,00 €		
04.2.1_D07010305	Período (n+1) - Escolas					850 889,44 €	850 889,44 €		
04.2.1_D07010307	Período (n+1) - Outros			1 024 633,31 €		1 024 633,31 €	1 024 633,31 €		
04.2.1_D07010401	Período (n+1) - Viadutos, arruamentos e obras complementares			4 453 294,69 €		4 453 294,69 €	4 453 294,69 €		
04.2.1_D07010402	Período (n+1) - Sistemas de drenagem de águas residuais			512 016,04 €		512 016,04 €	512 016,04 €		
04.2.1_D07010405	Período (n+1) - Parques e jardins			330 398,79 €		330 398,79 €	330 398,79 €		
04.2.1_D07010406	Período (n+1) - Instalações desportivas e recreativas			108 947,86 €		108 947,86 €	108 947,86 €		
04.2.1_D070108	Período (n+1) - Software informático			343 926,13 €		343 926,13 €	343 926,13 €		

CONTA LOCAL		SALDO INICIAL		MOVIMENTOS DO PERÍODO		MOVIMENTOS ACUMULADOS		SALDO FINAL	
Código	Designação	Débito	Crédito	Débito	Crédito	Débito	Crédito	Débito	Crédito
04.2.1_D07011002	Período (n+1) - Outro			124 025,00 €		152 725,01 €	152 725,01 €		
04.2.1_D070115	Período (n+1) - Outros investimentos			95 945,74 €		95 945,74 €	95 945,74 €		
04.2.1_D07030306	Período (n+1) - Instalações desportivas e recreativas			25 376,40 €		25 376,40 €	25 376,40 €		
04.2.1_D08050104	Período (n+1) - Associações de municípios			6 627 677,52 €		6 627 677,52 €	6 627 677,52 €		
04.2.1_D080701	Período (n+1) - Instituições sem fins lucrativos			570 000,00 €		570 000,00 €	570 000,00 €		
04.2.1_D100603	Período (n+1) - Sociedades financeiras - Bancos e outras instituições financeiras			1 119 595,01 €		1 587 561,85 €	1 587 561,85 €		
04.2.2_D010107	Período (n+2) - Pessoal em regime de tarefa ou avença			67 490,10 €		187 080,86 €	187 080,86 €		
04.2.2_D01030901	Período (n+2) - Seguros de acidentes no trabalho e doenças profissionais			126 687,62 €		126 687,62 €	126 687,62 €		
04.2.2_D020101	Período (n+2) - Matérias-primas e subsidiárias			14 399,24 €		14 399,24 €	14 399,24 €		
04.2.2_D02010202	Período (n+2) - Gasóleo			71 779,52 €		135 414,92 €	135 414,92 €		
04.2.2_D020105	Período (n+2) - Alimentação - Refeições confeccionadas			3 323 804,69 €		3 323 804,69 €	3 323 804,69 €		
04.2.2_D020121	Período (n+2) - Outros bens			11 461,97 €		11 461,97 €	11 461,97 €		
04.2.2_D020201	Período (n+2) - Encargos das instalações			372 903,46 €		389 892,22 €	389 892,22 €		
04.2.2_D020202	Período (n+2) - Limpeza e higiene					681 228,11 €	681 228,11 €		
04.2.2_D020203	Período (n+2) - Conservação de bens			21 990,00 €		21 990,00 €	21 990,00 €		
04.2.2_D020204	Período (n+2) - Locação de edifícios			234 677,80 €		256 577,68 €	256 577,68 €		
04.2.2_D020208	Período (n+2) - Locação de outros bens			97 474,10 €		121 474,10 €	121 474,10 €		
04.2.2_D020209	Período (n+2) - Comunicações			75 601,90 €		75 601,90 €	75 601,90 €		
04.2.2_D020210	Período (n+2) - Transportes			2 241 355,78 €		5 261 794,48 €	5 261 794,48 €		
04.2.2_D020212	Período (n+2) - Seguros			83 061,93 €		280 556,99 €	280 556,99 €		
04.2.2_D020218	Período (n+2) - Vigilância e segurança			343 284,21 €		343 284,21 €	343 284,21 €		
04.2.2_D020219	Período (n+2) - Assistência técnica			186 512,73 €		229 182,03 €	229 182,03 €		
04.2.2_D020220	Período (n+2) - Outros trabalhos especializados			2 768 097,11 €		2 816 658,58 €	2 816 658,58 €		
04.2.2_D020225	Período (n+2) - Outros serviços			73 450,05 €		73 450,05 €	73 450,05 €		
04.2.2_D03010302	Período (n+2) - Empréstimos de médio e longo prazos			52 246,96 €		89 376,40 €	89 376,40 €		
04.2.2_D04050102	Período (n+2) - Freguesias			2 250,00 €		2 250,00 €	2 250,00 €		
04.2.2_D04050104	Período (n+2) - Associações de municípios			146 658,00 €		146 658,00 €	146 658,00 €		
04.2.2_D04050108	Período (n+2) - Outros					97 805,40 €	97 805,40 €		
04.2.2_D040701	Período (n+2) - Instituições sem fins lucrativos			426 994,62 €		433 820,36 €	433 820,36 €		
04.2.2_D07010401	Período (n+2) - Viadutos, arruamentos e obras complementares			1 227 420,91 €		1 227 420,91 €	1 227 420,91 €		
04.2.2_D070108	Período (n+2) - Software informático			322 720,93 €		322 720,93 €	322 720,93 €		
04.2.2_D07011002	Período (n+2) - Outro			59 450,01 €		59 450,01 €	59 450,01 €		
04.2.2_D070115	Período (n+2) - Outros investimentos			22 194,68 €		22 960,00 €	22 960,00 €		
04.2.2_D08050104	Período (n+2) - Associações de municípios			4 211 803,77 €		4 211 803,77 €	4 211 803,77 €		
04.2.2_D100603	Período (n+2) - Sociedades financeiras - Bancos e outras instituições financeiras			819 578,56 €		1 292 079,45 €	1 292 079,45 €		
04.2.3_D010107	Período (n+3) - Pessoal em regime de tarefa ou avença			47 072,10 €		91 419,75 €	91 419,75 €		
04.2.3_D02010202	Período (n+3) - Gasóleo			53 834,61 €		53 834,61 €	53 834,61 €		
04.2.3_D020105	Período (n+3) - Alimentação - Refeições confeccionadas			2 119 327,82 €		2 119 327,82 €	2 119 327,82 €		
04.2.3_D020201	Período (n+3) - Encargos das instalações			364 403,46 €		381 392,22 €	381 392,22 €		
04.2.3_D020202	Período (n+3) - Limpeza e higiene					397 383,08 €	397 383,08 €		
04.2.3_D020204	Período (n+3) - Locação de edifícios			212 041,79 €		256 137,71 €	256 137,71 €		
04.2.3_D020208	Período (n+3) - Locação de outros bens			89 547,25 €		125 547,25 €	125 547,25 €		
04.2.3_D020210	Período (n+3) - Transportes			2 237 461,16 €		5 393 955,10 €	5 393 955,10 €		
04.2.3_D020218	Período (n+3) - Vigilância e segurança			85 820,29 €		85 820,29 €	85 820,29 €		
04.2.3_D020219	Período (n+3) - Assistência técnica			51 143,40 €		51 143,40 €	51 143,40 €		
04.2.3_D020220	Período (n+3) - Outros trabalhos especializados			2 665 599,10 €		2 693 106,34 €	2 693 106,34 €		
04.2.3_D03010302	Período (n+3) - Empréstimos de médio e longo prazos			46 667,85 €		79 182,42 €	79 182,42 €		
04.2.3_D04050102	Período (n+3) - Freguesias			2 250,00 €		2 250,00 €	2 250,00 €		
04.2.3_D04050104	Período (n+3) - Associações de municípios			125 048,00 €		125 048,00 €	125 048,00 €		
04.2.3_D04050108	Período (n+3) - Outros					97 805,40 €	97 805,40 €		
04.2.3_D040701	Período (n+3) - Instituições sem fins lucrativos			331 945,00 €		331 945,00 €	331 945,00 €		
04.2.3_D070108	Período (n+3) - Software informático			257 225,18 €		257 225,18 €	257 225,18 €		
04.2.3_D070115	Período (n+3) - Outros investimentos			8 610,00 €		16 263,35 €	16 263,35 €		
04.2.3_D100603	Período (n+3) - Sociedades financeiras - Bancos e outras instituições financeiras			782 995,71 €		1 242 532,03 €	1 242 532,03 €		
04.2.4_D020201	Período (n+4) - Encargos das instalações			361 603,45 €		378 592,21 €	378 592,21 €		
04.2.4_D020204	Período (n+4) - Locação de edifícios			30 710,04 €		31 010,04 €	31 010,04 €		
04.2.4_D020208	Período (n+4) - Locação de outros bens			30 200,13 €		48 200,13 €	48 200,13 €		
04.2.4_D020210	Período (n+4) - Transportes			2 233 565,78 €		5 538 016,64 €	5 538 016,64 €		
04.2.4_D020220	Período (n+4) - Outros trabalhos especializados			2 617 832,74 €		2 617 832,74 €	2 617 832,74 €		
04.2.4_D03010302	Período (n+4) - Empréstimos de médio e longo prazos			40 969,22 €		69 023,75 €	69 023,75 €		
04.2.4_D04050104	Período (n+4) - Associações de municípios			146 658,00 €		146 658,00 €	146 658,00 €		
04.2.4_D040701	Período (n+4) - Instituições sem fins lucrativos			220 695,00 €		220 695,00 €	220 695,00 €		
04.2.4_D100603	Período (n+4) - Sociedades financeiras - Bancos e outras instituições financeiras			740 793,45 €		1 079 997,44 €	1 079 997,44 €		
04.2.5_D020201	Períodos seguintes - Encargos das instalações			90 889,60 €		204 713,80 €	204 713,80 €		
04.2.5_D020204	Períodos seguintes - Locação de edifícios			122 840,16 €		124 340,16 €	124 340,16 €		
04.2.5_D020208	Períodos seguintes - Locação de outros bens			81 000,00 €		157 500,00 €	157 500,00 €		
04.2.5_D020210	Períodos seguintes - Transportes			4 467 154,22 €		9 412 655,07 €	9 412 655,07 €		
04.2.5_D020220	Períodos seguintes - Outros trabalhos especializados			6 115 821,07 €		6 256 564,76 €	6 256 564,76 €		
04.2.5_D03010302	Períodos seguintes - Empréstimos de médio e longo prazos			168 261,48 €		252 642,96 €	252 642,96 €		
04.2.5_D04050104	Períodos seguintes - Associações de municípios			134 436,50 €		134 436,50 €	134 436,50 €		
04.2.5_D100603	Períodos seguintes - Sociedades financeiras - Bancos e outras instituições financeiras			4 302 400,23 €		6 661 991,21 €	6 661 991,21 €		
07_R1702	Operações de tesouraria - Outras operações de tesouraria	14 455,52 €	14 455,52 €			14 882,52 €	14 882,52 €		
07_R1704	Operações de tesouraria - Contas de ordem	2 537 815,66 €	2 537 815,66 €	323 715,06 €	323 715,06 €	3 596 914,06 €	3 596 914,06 €		
07.1_R1702	Recebimentos por operações de tesouraria - Outras operações de tesouraria	14 455,52 €				14 844,02 €	38,50 €	14 805,52 €	
07.1_R1704	Recebimentos por operações de tesouraria - Contas de ordem	2 537 815,66 €			323 715,06 €	3 273 190,30 €	323 723,76 €	2 949 466,54 €	
07.1.3_R1704	Constituição e reforço de cauções e garantias - Contas de ordem	2 537 815,66 €			323 715,06 €	3 273 190,30 €	323 723,76 €	2 949 466,54 €	
07.1.9_R1702	Outras receitas de operações tesouraria - Outras operações de tesouraria	14 455,52 €				14 844,02 €	38,50 €	14 805,52 €	
07.9_R1702	Conta refletida - Outras operações de tesouraria		14 455,52 €			38,50 €	14 844,02 €		14 805,52 €
07.9_R1704	Conta refletida - Contas de ordem		2 537 815,66 €	323 715,06 €		323 723,76 €	3 273 190,30 €		2 949 466,54 €
07.9.1_R1702	Recebimentos por operações de tesouraria - Outras operações de tesouraria		14 455,52 €			38,50 €	14 844,02 €		14 805,52 €
07.9.1_R1704	Recebimentos por operações de tesouraria - Contas de ordem		2 537 815,66 €	323 715,06 €		323 723,76 €	3 273 190,30 €		2 949 466,54 €
08_D010101	Encerramento contabilidade orçamental - Titulares de órgãos de soberania e membros de órgãos autárquicos			280 123,07 €	272 064,64 €	280 123,07 €	272 064,64 €	8 058,43 €	
08_D01010401	Encerramento contabilidade orçamental - Pessoal em funções			9 263 299,11 €	9 048 549,59 €	9 263 299,11 €	9 048 549,59 €	214 749,52 €	
08_D01010402	Encerramento contabilidade orçamental - Alterações obrigatórias de posicionamento remuneratório			182 798,64 €	182 798,64 €	182 798,64 €	182 798,64 €		

CONTA LOCAL		SALDO INICIAL		MOVIMENTOS DO PERÍODO		MOVIMENTOS ACUMULADOS		SALDO FINAL	
Código	Designação	Débito	Crédito	Débito	Crédito	Débito	Crédito	Débito	Crédito
08_D01010404	Encerramento contabilidade orçamental - Recrutamento de Pessoal para novos postos de trabalho			133 962,24 €	130 595,83 €	133 962,24 €	130 595,83 €	3 366,41 €	
08_D01010601	Encerramento contabilidade orçamental - Pessoal em funções			1 025 636,75 €	1 016 401,63 €	1 025 636,75 €	1 016 401,63 €	9 235,12 €	
08_D01010604	Encerramento contabilidade orçamental - Recrutamento de Pessoal para novos postos de trabalho			80 296,93 €	78 082,19 €	80 296,93 €	78 082,19 €	2 214,74 €	
08_D010107	Encerramento contabilidade orçamental - Pessoal em regime de tarefa ou avença			564 070,07 €	557 355,21 €	564 070,07 €	557 355,21 €	6 714,86 €	
08_D010108	Encerramento contabilidade orçamental - Pessoal a aguardar aposentação			33 283,81 €	32 711,50 €	33 283,81 €	32 711,50 €	572,31 €	
08_D010109	Encerramento contabilidade orçamental - Pessoal em qualquer outra situação			148 945,74 €	144 779,25 €	148 945,74 €	144 779,25 €	4 166,49 €	
08_D010111	Encerramento contabilidade orçamental - Representação			142 321,07 €	138 413,08 €	142 321,07 €	138 413,08 €	3 907,99 €	
08_D010113	Encerramento contabilidade orçamental - Subsídio de refeição			1 041 492,08 €	1 036 992,98 €	1 041 492,08 €	1 036 992,98 €	4 499,10 €	
08_D010114	Encerramento contabilidade orçamental - Subsídios de férias e de Natal			1 839 224,74 €	1 838 817,55 €	1 839 224,74 €	1 838 817,55 €	407,19 €	
08_D010115	Encerramento contabilidade orçamental - Remunerações por doença e maternidade/paternidade			31 415,12 €	31 141,30 €	31 415,12 €	31 141,30 €	273,82 €	
08_D010202	Encerramento contabilidade orçamental - Horas extraordinárias			235 776,76 €	233 271,09 €	235 776,76 €	233 271,09 €	2 505,67 €	
08_D010203	Encerramento contabilidade orçamental - Alimentação e alojamento								
08_D010204	Encerramento contabilidade orçamental - Ajudas de custo			23 564,62 €	23 564,62 €	23 564,62 €	23 564,62 €		
08_D010205	Encerramento contabilidade orçamental - Abono para falhas			21 743,24 €	21 635,09 €	21 743,24 €	21 635,09 €	108,15 €	
08_D010210	Encerramento contabilidade orçamental - Subsídio de trabalho nocturno			6 885,61 €	6 786,51 €	6 885,61 €	6 786,51 €	99,10 €	
08_D010211	Encerramento contabilidade orçamental - Subsídio de turno			72 340,37 €	71 259,13 €	72 340,37 €	71 259,13 €	1 081,24 €	
08_D010212	Encerramento contabilidade orçamental - Indemnizações por cessação de funções			12 566,44 €	12 566,44 €	12 566,44 €	12 566,44 €		
08_D01021302	Encerramento contabilidade orçamental - Outros			15 734,69 €	12 882,11 €	15 734,69 €	12 882,11 €	2 852,58 €	
08_D01021303	Encerramento contabilidade orçamental - Senhas de Presença			34 503,78 €	25 019,82 €	34 503,78 €	25 019,82 €	9 483,96 €	
08_D010303	Encerramento contabilidade orçamental - Subsídio familiar a crianças e jovens			18 945,64 €	18 945,64 €	18 945,64 €	18 945,64 €		
08_D010304	Encerramento contabilidade orçamental - Outras prestações familiares			16 704,05 €	16 704,05 €	16 704,05 €	16 704,05 €		
08_D01030501	Encerramento contabilidade orçamental - Assistência na doença dos funcionários públicos (ADSE)			3 465,00 €	3 465,00 €	3 465,00 €	3 465,00 €		
08_D0103050201	Encerramento contabilidade orçamental - Caixa Geral de Aposentações			1 359 939,60 €	1 359 939,60 €	1 359 939,60 €	1 359 939,60 €		
08_D0103050202	Encerramento contabilidade orçamental - Segurança social - Regime geral			1 786 765,98 €	1 786 765,98 €	1 786 765,98 €	1 786 765,98 €		
08_D010306	Encerramento contabilidade orçamental - Acidentes em serviço e doenças profissionais			2 049,23 €	1 454,23 €	2 049,23 €	1 454,23 €	595,00 €	
08_D01030901	Encerramento contabilidade orçamental - Seguros de acidentes no trabalho e doenças profissionais			176 684,23 €	156 377,03 €	176 684,23 €	156 377,03 €	20 307,20 €	
08_D020101	Encerramento contabilidade orçamental - Matérias-primas e subsidiárias			658 802,00 €	393 300,47 €	658 802,00 €	393 300,47 €	265 501,53 €	
08_D02010201	Encerramento contabilidade orçamental - Gasolina			55 000,00 €	31 031,77 €	55 000,00 €	31 031,77 €	23 968,23 €	
08_D02010202	Encerramento contabilidade orçamental - Gasóleo			130 500,00 €	87 161,30 €	130 500,00 €	87 161,30 €	43 338,70 €	
08_D02010299	Encerramento contabilidade orçamental - Outros			84 000,00 €	35 879,71 €	84 000,00 €	35 879,71 €	48 120,29 €	
08_D020105	Encerramento contabilidade orçamental - Alimentação - Refeições confeccionadas			3 833 280,67 €	3 293 076,58 €	3 833 280,67 €	3 293 076,58 €	540 204,09 €	
08_D020107	Encerramento contabilidade orçamental - Vestuário e artigos pessoais			20 000,00 €	16 105,39 €	20 000,00 €	16 105,39 €	3 894,61 €	
08_D020108	Encerramento contabilidade orçamental - Material de escritório			90 001,00 €	71 356,43 €	90 001,00 €	71 356,43 €	18 644,57 €	
08_D020109	Encerramento contabilidade orçamental - Produtos químicos e farmacêuticos			224 729,16 €	67 875,54 €	224 729,16 €	67 875,54 €	156 853,62 €	
08_D020115	Encerramento contabilidade orçamental - Prémios, condecorações e ofertas			792 727,02 €	613 300,06 €	792 727,02 €	613 300,06 €	179 426,96 €	
08_D020117	Encerramento contabilidade orçamental - Ferramentas e utensílios			2 100,00 €	1 459,18 €	2 100,00 €	1 459,18 €	640,82 €	
08_D020120	Encerramento contabilidade orçamental - Material de educação, cultura e recreio			93 920,97 €	74 660,49 €	93 920,97 €	74 660,49 €	19 260,48 €	
08_D020121	Encerramento contabilidade orçamental - Outros bens			244 659,12 €	113 183,94 €	244 659,12 €	113 183,94 €	131 475,18 €	
08_D020201	Encerramento contabilidade orçamental - Encargos das instalações			3 770 000,00 €	3 286 291,46 €	3 770 000,00 €	3 286 291,46 €	483 708,54 €	
08_D020202	Encerramento contabilidade orçamental - Limpeza e higiene			1 335 510,43 €	919 839,01 €	1 335 510,43 €	919 839,01 €	415 671,42 €	
08_D020203	Encerramento contabilidade orçamental - Conservação de bens			465 701,00 €	275 854,50 €	465 701,00 €	275 854,50 €	189 846,50 €	
08_D020204	Encerramento contabilidade orçamental - Locação de edifícios			240 700,00 €	236 967,00 €	240 700,00 €	236 967,00 €	3 733,00 €	
08_D020206	Encerramento contabilidade orçamental - Locação de material de transporte								
08_D020208	Encerramento contabilidade orçamental - Locação de outros bens			780 692,60 €	551 924,33 €	780 692,60 €	551 924,33 €	228 768,27 €	
08_D020209	Encerramento contabilidade orçamental - Comunicações			240 240,83 €	87 066,76 €	240 240,83 €	87 066,76 €	153 174,07 €	
08_D020210	Encerramento contabilidade orçamental - Transportes			3 596 101,57 €	2 244 057,97 €	3 596 101,57 €	2 244 057,97 €	1 352 043,60 €	
08_D020211	Encerramento contabilidade orçamental - Representação dos serviços			102 870,00 €	33 355,60 €	102 870,00 €	33 355,60 €	69 514,40 €	
08_D020212	Encerramento contabilidade orçamental - Seguros			259 365,88 €	223 781,57 €	259 365,88 €	223 781,57 €	35 584,31 €	
08_D020213	Encerramento contabilidade orçamental - Deslocações e estadas			82 886,46 €	71 362,35 €	82 886,46 €	71 362,35 €	11 524,11 €	
08_D020214	Encerramento contabilidade orçamental - Estudos, pareceres, projectos e consultadoria			863 501,00 €	195 108,46 €	863 501,00 €	195 108,46 €	668 392,54 €	
08_D020215	Encerramento contabilidade orçamental - Formação			11 600,00 €	10 759,40 €	11 600,00 €	10 759,40 €	840,60 €	
08_D020217	Encerramento contabilidade orçamental - Publicidade			164 538,06 €	78 760,06 €	164 538,06 €	78 760,06 €	85 778,00 €	
08_D020218	Encerramento contabilidade orçamental - Vigilância e segurança			479 900,00 €	363 765,68 €	479 900,00 €	363 765,68 €	116 134,32 €	
08_D020219	Encerramento contabilidade orçamental - Assistência técnica			789 300,00 €	584 058,45 €	789 300,00 €	584 058,45 €	205 241,55 €	
08_D020220	Encerramento contabilidade orçamental - Outros trabalhos especializados			10 641 101,98 €	8 620 772,37 €	10 641 101,98 €	8 620 772,37 €	2 020 329,61 €	
08_D020224	Encerramento contabilidade orçamental - Encargos de cobrança de receitas			379 000,00 €	379 000,00 €	379 000,00 €	379 000,00 €		

CONTA LOCAL		SALDO INICIAL		MOVIMENTOS DO PERÍODO		MOVIMENTOS ACUMULADOS		SALDO FINAL	
Código	Designação	Débito	Crédito	Débito	Crédito	Débito	Crédito	Débito	Crédito
08_D020225	Encerramento contabilidade orçamental - Outros serviços			1 339 655,63 €	1 250 746,19 €	1 339 655,63 €	1 250 746,19 €	88 909,44 €	
08_D03010302	Encerramento contabilidade orçamental - Empréstimos de médio e longo prazos			328 382,65 €	328 382,65 €	328 382,65 €	328 382,65 €		
08_D030601	Encerramento contabilidade orçamental - Outros encargos financeiros			45 500,00 €	36 478,63 €	45 500,00 €	36 478,63 €	9 021,37 €	
08_D040201	Encerramento contabilidade orçamental - Bancos e outras instituições financeiras								
08_D040202	Encerramento contabilidade orçamental - Companhias de seguros e fundos de pensões								
08_D04050102	Encerramento contabilidade orçamental - Freguesias			832 226,40 €	825 326,40 €	832 226,40 €	825 326,40 €	6 900,00 €	
08_D04050104	Encerramento contabilidade orçamental - Associações de municípios			379 500,00 €	108 367,16 €	379 500,00 €	108 367,16 €	271 132,84 €	
08_D040701	Encerramento contabilidade orçamental - Instituições sem fins lucrativos			3 889 197,14 €	3 799 445,96 €	3 889 197,14 €	3 799 445,96 €	89 751,18 €	
08_D04080201	Encerramento contabilidade orçamental - Programas ocupacionais			410 000,00 €	393 745,89 €	410 000,00 €	393 745,89 €	16 254,11 €	
08_D04080202	Encerramento contabilidade orçamental - Outras			390 700,00 €	367 023,36 €	390 700,00 €	367 023,36 €	23 676,64 €	
08_D050101	Encerramento contabilidade orçamental - Públicas								
08_D050102	Encerramento contabilidade orçamental - Públicas - Políticas activas de emprego e formação profissional - Acções de formação profissional								
08_D050201	Encerramento contabilidade orçamental - Bancos e outras instituições financeiras								
08_D050202	Encerramento contabilidade orçamental - Bancos e outras instituições financeiras - Políticas activas de emprego e formação profissional - Acções de formação profissional								
08_D050301	Encerramento contabilidade orçamental - Estado								
08_D050302	Encerramento contabilidade orçamental - Estado - Políticas activas de emprego e formação profissional - Acções de formação profissional								
08_D050303	Encerramento contabilidade orçamental - Serviços e fundos autónomos								
08_D050304	Encerramento contabilidade orçamental - Serviços e fundos autónomos - Políticas activas de emprego e formação profissional - Acções de formação profissional								
08_D0505	Encerramento contabilidade orçamental - Administração local								
08_D050701	Encerramento contabilidade orçamental - Instituições sem fins lucrativos								
08_D050702	Encerramento contabilidade orçamental - Instituições sem fins lucrativos - Subsistema de protecção social de cidadania - Acção social								
08_D050703	Encerramento contabilidade orçamental - Instituições sem fins lucrativos - Políticas activas de emprego e formação profissional - Acções de formação profissional								
08_D0508	Encerramento contabilidade orçamental - Famílias								
08_D060201	Encerramento contabilidade orçamental - Impostos e taxas								
08_D060202	Encerramento contabilidade orçamental - Activos incorpóreos								
08_D06020305	Encerramento contabilidade orçamental - Outras			1 883 020,19 €	1 681 482,93 €	1 883 020,19 €	1 681 482,93 €	201 537,26 €	
08_D070101	Encerramento contabilidade orçamental - Terrenos			3 864 746,74 €	3 648 656,59 €	3 864 746,74 €	3 648 656,59 €	216 090,15 €	
08_D070102	Encerramento contabilidade orçamental - Habitações								
08_D07010203	Encerramento contabilidade orçamental - Reparação e beneficiação			432 999,00 €	379 564,08 €	432 999,00 €	379 564,08 €	53 434,92 €	
08_D070103	Encerramento contabilidade orçamental - Edifícios								
08_D07010301	Encerramento contabilidade orçamental - Instalações de serviços			891 395,71 €	430 017,61 €	891 395,71 €	430 017,61 €	461 378,10 €	
08_D07010302	Encerramento contabilidade orçamental - Instalações desportivas e recreativas			612 701,00 €	228 335,21 €	612 701,00 €	228 335,21 €	384 365,79 €	
08_D07010303	Encerramento contabilidade orçamental - Mercados e instalações de fiscalização sanitária			59 163,00 €		59 163,00 €		59 163,00 €	
08_D07010305	Encerramento contabilidade orçamental - Escolas			1 583 000,00 €	1 194 127,12 €	1 583 000,00 €	1 194 127,12 €	388 872,88 €	
08_D07010307	Encerramento contabilidade orçamental - Outros			1 961 500,00 €	1 322 092,10 €	1 961 500,00 €	1 322 092,10 €	639 407,90 €	
08_D070104	Encerramento contabilidade orçamental - Construções diversas								
08_D07010401	Encerramento contabilidade orçamental - Viadutos, arruamentos e obras complementares			13 960 617,42 €	10 606 576,34 €	13 960 617,42 €	10 606 576,34 €	3 354 041,08 €	
08_D07010402	Encerramento contabilidade orçamental - Sistemas de drenagem de águas residuais			1 549 021,03 €	608 425,52 €	1 549 021,03 €	608 425,52 €	940 595,51 €	
08_D07010404	Encerramento contabilidade orçamental - Iluminação pública			81 500,00 €	59 327,29 €	81 500,00 €	59 327,29 €	22 172,71 €	
08_D07010405	Encerramento contabilidade orçamental - Parques e jardins			475 000,00 €	244 535,63 €	475 000,00 €	244 535,63 €	230 464,37 €	
08_D07010406	Encerramento contabilidade orçamental - Instalações desportivas e recreativas			46 691,94 €		46 691,94 €		46 691,94 €	
08_D07010407	Encerramento contabilidade orçamental - Captação e distribuição de água			114 500,00 €	114 500,00 €	114 500,00 €	114 500,00 €		
08_D07010412	Encerramento contabilidade orçamental - Cemitérios			110 130,67 €	71 925,28 €	110 130,67 €	71 925,28 €	38 205,39 €	
08_D07010413	Encerramento contabilidade orçamental - Outros			16 202,07 €	387,96 €	16 202,07 €	387,96 €	15 814,11 €	
08_D070105	Encerramento contabilidade orçamental - Melhoramentos fundiários								
08_D070106	Encerramento contabilidade orçamental - Material de transporte								
08_D07010602	Encerramento contabilidade orçamental - Outro			323 000,00 €	29 212,34 €	323 000,00 €	29 212,34 €	293 787,66 €	
08_D070107	Encerramento contabilidade orçamental - Equipamento de informática			931 100,00 €	415 933,03 €	931 100,00 €	415 933,03 €	515 166,97 €	
08_D070108	Encerramento contabilidade orçamental - Software informático			1 381 500,00 €	633 790,40 €	1 381 500,00 €	633 790,40 €	747 709,60 €	
08_D070109	Encerramento contabilidade orçamental - Equipamento administrativo								
08_D07011002	Encerramento contabilidade orçamental - Outro			1 581 796,99 €	917 153,00 €	1 581 796,99 €	917 153,00 €	664 643,99 €	
08_D070115	Encerramento contabilidade orçamental - Outros investimentos			350 426,66 €	198 750,34 €	350 426,66 €	198 750,34 €	151 676,32 €	
08_D070201	Encerramento contabilidade orçamental - Terrenos - Locação financeira								
08_D070203	Encerramento contabilidade orçamental - Edifícios - Locação financeira								
08_D070204	Encerramento contabilidade orçamental - Construções diversas								
08_D070205	Encerramento contabilidade orçamental - Material de transporte - Locação financeira								

CONTA LOCAL		SALDO INICIAL		MOVIMENTOS DO PERÍODO		MOVIMENTOS ACUMULADOS		SALDO FINAL	
Código	Designação	Débito	Crédito	Débito	Crédito	Débito	Crédito	Débito	Crédito
08_D070206	Encerramento contabilidade orçamental - Material de informática - Locação financeira								
08_D070207	Encerramento contabilidade orçamental - Maquinaria e equipamento - Locação financeira								
08_D070301	Encerramento contabilidade orçamental - Terrenos e recursos naturais								
08_D070302	Encerramento contabilidade orçamental - Edifícios								
08_D07030306	Encerramento contabilidade orçamental - Instalações desportivas e recreativas			99 000,00 €	299,31 €	99 000,00 €	299,31 €	98 700,69 €	
08_D08050102	Encerramento contabilidade orçamental - Freguesias			5 020 401,18 €	5 010 005,60 €	5 020 401,18 €	5 010 005,60 €	10 395,58 €	
08_D08050104	Encerramento contabilidade orçamental - Associações de municípios			202 457,00 €	124 501,75 €	202 457,00 €	124 501,75 €	77 955,25 €	
08_D080701	Encerramento contabilidade orçamental - Instituições sem fins lucrativos			1 586 500,00 €	1 299 453,07 €	1 586 500,00 €	1 299 453,07 €	287 046,93 €	
08_D090101	Encerramento contabilidade orçamental - Sociedades e quase-sociedades não financeiras - Privadas								
08_D090102	Encerramento contabilidade orçamental - Sociedades e quase-sociedades não financeiras - Públicas								
08_D090103	Encerramento contabilidade orçamental - Sociedades financeiras - Bancos e outras instituições financeiras								
08_D090104	Encerramento contabilidade orçamental - Sociedades financeiras - Companhias de seguros e fundos de pensões								
08_D090105	Encerramento contabilidade orçamental - Administração pública central - Estado								
08_D090106	Encerramento contabilidade orçamental - Administração pública central - Serviços e fundos autónomos								
08_D090109	Encerramento contabilidade orçamental - Administração pública local - Regiões Autónomas								
08_D090110	Encerramento contabilidade orçamental - Administração pública - Segurança social								
08_D090201	Encerramento contabilidade orçamental - Sociedades e quase-sociedades não financeiras - Privadas								
08_D090202	Encerramento contabilidade orçamental - Sociedades e quase-sociedades não financeiras - Públicas								
08_D090203	Encerramento contabilidade orçamental - Sociedades financeiras - Bancos e outras instituições financeiras								
08_D090204	Encerramento contabilidade orçamental - Sociedades financeiras - Companhias de seguros e fundos de pensões								
08_D090205	Encerramento contabilidade orçamental - Administração pública central - Estado								
08_D090206	Encerramento contabilidade orçamental - Administração pública central - Serviços e fundos autónomos								
08_D090209	Encerramento contabilidade orçamental - Administração pública local - Regiões Autónomas								
08_D090210	Encerramento contabilidade orçamental - Administração pública - Segurança social								
08_D090301	Encerramento contabilidade orçamental - Sociedades e quase-sociedades não financeiras - Privadas								
08_D090302	Encerramento contabilidade orçamental - Sociedades e quase-sociedades não financeiras - Públicas								
08_D090303	Encerramento contabilidade orçamental - Sociedades financeiras - Bancos e outras instituições financeiras								
08_D090304	Encerramento contabilidade orçamental - Sociedades financeiras - Companhias de seguros e fundos de pensões								
08_D090305	Encerramento contabilidade orçamental - Administração pública central - Estado								
08_D090306	Encerramento contabilidade orçamental - Administração pública central - Serviços e fundos autónomos								
08_D090309	Encerramento contabilidade orçamental - Administração pública local - Regiões Autónomas								
08_D090310	Encerramento contabilidade orçamental - Administração pública - Segurança social								
08_D100201	Encerramento contabilidade orçamental - Sociedades e quase-sociedades não financeiras - Privadas								
08_D100202	Encerramento contabilidade orçamental - Sociedades e quase-sociedades não financeiras - Públicas								
08_D100307	Encerramento contabilidade orçamental - Administração pública - Administração regional								
08_D100309	Encerramento contabilidade orçamental - Administração pública local - Regiões Autónomas								
08_D100310	Encerramento contabilidade orçamental - Administração pública - Segurança social								
08_D100404	Encerramento contabilidade orçamental - Sociedades financeiras - Companhias de seguros e fundos de pensões								
08_D100601	Encerramento contabilidade orçamental - Sociedades e quase-sociedades não financeiras - Privadas								
08_D100603	Encerramento contabilidade orçamental - Sociedades financeiras - Bancos e outras instituições financeiras			1 801 569,57 €	1 801 569,57 €	1 801 569,57 €	1 801 569,57 €		
08_D100701	Encerramento contabilidade orçamental - Sociedades e quase-sociedades não financeiras - Privadas								
08_D110201	Encerramento contabilidade orçamental - Restituições								
08_D110299	Encerramento contabilidade orçamental - Outras			539 500,00 €	539 500,00 €	539 500,00 €	539 500,00 €		
08_R010101	Encerramento contabilidade orçamental - Imposto sobre o rendimento das pessoas singulares (IRS)								
08_R010202	Encerramento contabilidade orçamental - Imposto municipal sobre imóveis			7 796 810,30 €	7 796 810,30 €	7 796 810,30 €	7 796 810,30 €		
08_R010203	Encerramento contabilidade orçamental - Imposto único de circulação			2 215 975,57 €	2 215 975,57 €	2 215 975,57 €	2 215 975,57 €		

CONTA LOCAL		SALDO INICIAL		MOVIMENTOS DO PERÍODO		MOVIMENTOS ACUMULADOS		SALDO FINAL	
Código	Designação	Débito	Crédito	Débito	Crédito	Débito	Crédito	Débito	Crédito
08_R010204	Encerramento contabilidade orçamental - Imposto municipal sobre as transacções onerosas de imóveis								
08_R01020401	Encerramento contabilidade orçamental - Imposto municipal sobre as transações onerosas de imóveis – Artigo 14.º Lei 73/2013			11 115 942,81 €	11 115 942,81 €	11 115 942,81 €	11 115 942,81 €		
08_R01020402	Encerramento contabilidade orçamental - Imposto municipal sobre as transações onerosas de imóveis – Artigo 14.º Lei 73/2013			537 001,42 €	537 001,42 €	537 001,42 €	537 001,42 €		
08_R010205	Encerramento contabilidade orçamental - Derrama			3 381 718,54 €	3 381 718,54 €	3 381 718,54 €	3 381 718,54 €		
08_R01020701	Encerramento contabilidade orçamental - Contribuição autárquica			1 000,00 €	1 000,00 €	1 000,00 €	1 000,00 €		
08_R01020702	Encerramento contabilidade orçamental - Imposto municipal de sisa			1 000,00 €	1 000,00 €	1 000,00 €	1 000,00 €		
08_R01020703	Encerramento contabilidade orçamental - Imposto municipal sobre veículos			1 000,00 €	1 000,00 €	1 000,00 €	1 000,00 €		
08_R010299	Encerramento contabilidade orçamental - Impostos directos diversos			1 000,00 €	1 000,00 €	1 000,00 €	1 000,00 €		
08_R020101	Encerramento contabilidade orçamental - Imposto sobre produtos petrolíferos (ISP)								
08_R020105	Encerramento contabilidade orçamental - Imposto sobre álcool e bebidas alcoólicas (IABA)								
08_R020201	Encerramento contabilidade orçamental - Lotarias								
08_R020202	Encerramento contabilidade orçamental - Imposto do selo								
08_R020203	Encerramento contabilidade orçamental - Imposto do jogo								
08_R020204	Encerramento contabilidade orçamental - Impostos rodoviários								
08_R020206	Encerramento contabilidade orçamental - Impostos indirectos específicos das autarquias locais			10 000,00 €	10 000,00 €	10 000,00 €	10 000,00 €		
08_R04012301	Encerramento contabilidade orçamental - Mercados e feiras			115 066,61 €	135 000,00 €	115 066,61 €	135 000,00 €		19 933,39 €
08_R04012302	Encerramento contabilidade orçamental - Loteamentos e obras			1 607 333,99 €	1 623 193,80 €	1 607 333,99 €	1 623 193,80 €		15 859,81 €
08_R04012303	Encerramento contabilidade orçamental - Ocupação da via pública			373 339,31 €	395 000,00 €	373 339,31 €	395 000,00 €		21 660,69 €
08_R04012304	Encerramento contabilidade orçamental - Animais			10 000,00 €	10 000,00 €	10 000,00 €	10 000,00 €		
08_R04012305	Encerramento contabilidade orçamental - Caça e pesca			10 000,00 €	10 000,00 €	10 000,00 €	10 000,00 €		
08_R04012306	Encerramento contabilidade orçamental - Saneamento			10 000,00 €	10 000,00 €	10 000,00 €	10 000,00 €		
08_R04012307	Encerramento contabilidade orçamental - Arrendamento urbano			10 000,00 €	10 000,00 €	10 000,00 €	10 000,00 €		
08_R04012308	Encerramento contabilidade orçamental - Taxa Municipal de Direitos de Passagem (TMDP)			33 000,00 €	33 000,00 €	33 000,00 €	33 000,00 €		
08_R04012309	Encerramento contabilidade orçamental - Taxa sobre o ruído			10 000,00 €	10 000,00 €	10 000,00 €	10 000,00 €		
08_R04012310	Encerramento contabilidade orçamental - Licença sobre o ruído			10 000,00 €	10 000,00 €	10 000,00 €	10 000,00 €		
08_R0401239901	Encerramento contabilidade orçamental - Taxa Depósito Ficha Técnica de Habitação (TDFTH)			10 000,00 €	10 000,00 €	10 000,00 €	10 000,00 €		
08_R0401239902	Encerramento contabilidade orçamental - Taxa pela emissão do certificado de registo			10 000,00 €	10 000,00 €	10 000,00 €	10 000,00 €		
08_R0401239903	Encerramento contabilidade orçamental - Taxa de Proteção Civil			10 000,00 €	10 000,00 €	10 000,00 €	10 000,00 €		
08_R0401239904	Encerramento contabilidade orçamental - Taxa Turística			10 000,00 €	10 000,00 €	10 000,00 €	10 000,00 €		
08_R0401239905	Encerramento contabilidade orçamental - Taxa de Gestão de Resíduos - TGR			10 000,00 €	10 000,00 €	10 000,00 €	10 000,00 €		
08_R0401239906	Encerramento contabilidade orçamental - Publicidade			39 791,18 €	52 105,93 €	39 791,18 €	52 105,93 €		12 314,75 €
08_R0401239907	Encerramento contabilidade orçamental - Utilização da rede viária municipal			10 000,00 €	10 000,00 €	10 000,00 €	10 000,00 €		
08_R0401239908	Encerramento contabilidade orçamental - Controlo Metrológico			10 000,00 €	10 000,00 €	10 000,00 €	10 000,00 €		
08_R0401239909	Encerramento contabilidade orçamental - Cemitérios			57 588,91 €	59 000,00 €	57 588,91 €	59 000,00 €		1 411,09 €
08_R0401239999	Encerramento contabilidade orçamental - Outras			858 541,61 €	1 035 159,41 €	858 541,61 €	1 035 159,41 €		176 617,80 €
08_R040199	Encerramento contabilidade orçamental - Taxas diversas			10 000,00 €	10 000,00 €	10 000,00 €	10 000,00 €		
08_R040201	Encerramento contabilidade orçamental - Juros de mora			52 340,24 €	1 904 243,37 €	52 340,24 €	1 904 243,37 €		1 851 903,13 €
08_R040202	Encerramento contabilidade orçamental - Juros compensatórios			9 993,64 €	10 000,00 €	9 993,64 €	10 000,00 €		6,36 €
08_R040204	Encerramento contabilidade orçamental - Coimas e penalidades por contra-ordenações			159 764,65 €	163 511,02 €	159 764,65 €	163 511,02 €		3 746,37 €
08_R040299	Encerramento contabilidade orçamental - Multas e penalidades diversas			73 341,54 €	83 317,46 €	73 341,54 €	83 317,46 €		9 975,92 €
08_R050101	Encerramento contabilidade orçamental - Públicas			10 000,00 €	10 000,00 €	10 000,00 €	10 000,00 €		
08_R050102	Encerramento contabilidade orçamental - Privadas			10 000,00 €	10 000,00 €	10 000,00 €	10 000,00 €		
08_R050201	Encerramento contabilidade orçamental - Bancos e outras instituições financeiras			248 574,42 €	248 574,42 €	248 574,42 €	248 574,42 €		
08_R050202	Encerramento contabilidade orçamental - Companhias de seguros e Fundos de pensões			10 000,00 €	10 000,00 €	10 000,00 €	10 000,00 €		
08_R050301	Encerramento contabilidade orçamental - Administração Central - Estado			10 000,00 €	10 000,00 €	10 000,00 €	10 000,00 €		
08_R050302	Encerramento contabilidade orçamental - Administração Central - Serviços e fundos autónomos			10 000,00 €	10 000,00 €	10 000,00 €	10 000,00 €		
08_R050303	Encerramento contabilidade orçamental - Administração Regional			10 000,00 €	10 000,00 €	10 000,00 €	10 000,00 €		
08_R050304	Encerramento contabilidade orçamental - Administração Local - Continente			10 000,00 €	10 000,00 €	10 000,00 €	10 000,00 €		
08_R050305	Encerramento contabilidade orçamental - Administração Local - Regiões Autónomas			10 000,00 €	10 000,00 €	10 000,00 €	10 000,00 €		
08_R0505	Encerramento contabilidade orçamental - Juros - Famílias			10 000,00 €	10 000,00 €	10 000,00 €	10 000,00 €		
08_R050701	Encerramento contabilidade orçamental - Empresas públicas			10 000,00 €	10 000,00 €	10 000,00 €	10 000,00 €		
08_R050702	Encerramento contabilidade orçamental - Empresas públicas municipais e intermunicipais			10 000,00 €	10 000,00 €	10 000,00 €	10 000,00 €		
08_R050703	Encerramento contabilidade orçamental - Empresas privadas			10 000,00 €	10 000,00 €	10 000,00 €	10 000,00 €		
08_R050799	Encerramento contabilidade orçamental - Outras			10 000,00 €	10 000,00 €	10 000,00 €	10 000,00 €		
08_R0508	Encerramento contabilidade orçamental - Dividendos e participações nos lucros de sociedades financeiras			10 000,00 €	10 000,00 €	10 000,00 €	10 000,00 €		

CONTA LOCAL		SALDO INICIAL		MOVIMENTOS DO PERÍODO		MOVIMENTOS ACUMULADOS		SALDO FINAL	
Código	Designação	Débito	Crédito	Débito	Crédito	Débito	Crédito	Débito	Crédito
08_R050901	Encerramento contabilidade orçamental - Associações de municípios			10 000,00 €	10 000,00 €	10 000,00 €	10 000,00 €		
08_R050902	Encerramento contabilidade orçamental - Associações de freguesias			10 000,00 €	10 000,00 €	10 000,00 €	10 000,00 €		
08_R050903	Encerramento contabilidade orçamental - Serviços municipalizados			10 000,00 €	10 000,00 €	10 000,00 €	10 000,00 €		
08_R050999	Encerramento contabilidade orçamental - Outras			29 000,00 €	29 000,00 €	29 000,00 €	29 000,00 €		
08_R051001	Encerramento contabilidade orçamental - Terrenos			10 000,00 €	10 000,00 €	10 000,00 €	10 000,00 €		
08_R051002	Encerramento contabilidade orçamental - Activos no subsolo			10 000,00 €	10 000,00 €	10 000,00 €	10 000,00 €		
08_R051003	Encerramento contabilidade orçamental - Habitações			339 220,02 €	668 966,21 €	339 220,02 €	668 966,21 €		329 746,19 €
08_R051004	Encerramento contabilidade orçamental - Edifícios			139 809,76 €	149 000,00 €	139 809,76 €	149 000,00 €		9 190,24 €
08_R051005	Encerramento contabilidade orçamental - Bens de domínio público			10 000,00 €	10 000,00 €	10 000,00 €	10 000,00 €		
08_R051099	Encerramento contabilidade orçamental - Outros			1 522 104,24 €	1 557 540,95 €	1 522 104,24 €	1 557 540,95 €		35 436,71 €
08_R0511	Encerramento contabilidade orçamental - Ativos incorpóreos			10 000,00 €	10 000,00 €	10 000,00 €	10 000,00 €		
08_R06010101	Encerramento contabilidade orçamental - Empresas públicas			10 000,00 €	10 000,00 €	10 000,00 €	10 000,00 €		
08_R06010102	Encerramento contabilidade orçamental - Empresas públicas municipais e intermunicipais			10 000,00 €	10 000,00 €	10 000,00 €	10 000,00 €		
08_R06010199	Encerramento contabilidade orçamental - Outras			10 000,26 €	10 000,26 €	10 000,26 €	10 000,26 €		
08_R060102	Encerramento contabilidade orçamental - Privadas			10 000,00 €	10 000,00 €	10 000,00 €	10 000,00 €		
08_R060201	Encerramento contabilidade orçamental - Bancos e outras instituições financeiras			10 000,00 €	10 000,00 €	10 000,00 €	10 000,00 €		
08_R060202	Encerramento contabilidade orçamental - Companhias de seguros e Fundos de pensões			10 000,00 €	10 000,00 €	10 000,00 €	10 000,00 €		
08_R06030101	Encerramento contabilidade orçamental - Fundo de Equilíbrio Financeiro			13 682 192,00 €	13 682 192,00 €	13 682 192,00 €	13 682 192,00 €		
08_R06030102	Encerramento contabilidade orçamental - Fundo Social Municipal			1 870 514,00 €	1 870 514,00 €	1 870 514,00 €	1 870 514,00 €		
08_R06030103	Encerramento contabilidade orçamental - Participação fixa no IRS			3 209 227,00 €	3 209 227,00 €	3 209 227,00 €	3 209 227,00 €		
08_R06030106	Encerramento contabilidade orçamental - Transferência de competências - Lei n.º 50/2018			8 765 853,76 €	8 765 853,76 €	8 765 853,76 €	8 765 853,76 €		
08_R06030107	Encerramento contabilidade orçamental - Participação do IVA			447 214,23 €	447 214,23 €	447 214,23 €	447 214,23 €		
08_R06030108	Encerramento contabilidade orçamental - Artigo 35º, nº 5 da Lei 73/2013			2 906 057,00 €	2 906 057,00 €	2 906 057,00 €	2 906 057,00 €		
08_R06030199	Encerramento contabilidade orçamental - Outras			448 055,50 €	448 055,50 €	448 055,50 €	448 055,50 €		
08_R060306	Encerramento contabilidade orçamental - Estado - Participação comunitária em projectos co-financiados			4 835 765,00 €	4 835 765,00 €	4 835 765,00 €	4 835 765,00 €		
08_R06030701	Encerramento contabilidade orçamental - Transferência de competências - Lei n.º 50/2018			10 000,00 €	10 000,00 €	10 000,00 €	10 000,00 €		
08_R06030799	Encerramento contabilidade orçamental - Outras			20 000,00 €	20 000,00 €	20 000,00 €	20 000,00 €		
08_R060309	Encerramento contabilidade orçamental - Serviços e fundos autónomos - Subsistema de protecção à família e políticas activas de emprego e formação profissional			10 000,00 €	10 000,00 €	10 000,00 €	10 000,00 €		
08_R06050101	Encerramento contabilidade orçamental - Municípios			10 000,00 €	10 000,00 €	10 000,00 €	10 000,00 €		
08_R06050199	Encerramento contabilidade orçamental - Outros			10 000,00 €	10 000,00 €	10 000,00 €	10 000,00 €		
08_R060701	Encerramento contabilidade orçamental - Instituições sem fins lucrativos			10 000,00 €	10 000,00 €	10 000,00 €	10 000,00 €		
08_R060801	Encerramento contabilidade orçamental - Famílias			257 377,14 €	295 987,85 €	257 377,14 €	295 987,85 €		38 610,71 €
08_R070101	Encerramento contabilidade orçamental - Material de escritório			10 000,00 €	10 000,00 €	10 000,00 €	10 000,00 €		
08_R070102	Encerramento contabilidade orçamental - Livros e documentação técnica			10 000,00 €	10 000,00 €	10 000,00 €	10 000,00 €		
08_R070103	Encerramento contabilidade orçamental - Publicações e impressos			10 000,00 €	10 000,00 €	10 000,00 €	10 000,00 €		
08_R070104	Encerramento contabilidade orçamental - Fardamentos e artigos pessoais			10 000,00 €	10 000,00 €	10 000,00 €	10 000,00 €		
08_R070105	Encerramento contabilidade orçamental - Bens inutilizados			10 000,00 €	10 000,00 €	10 000,00 €	10 000,00 €		
08_R070106	Encerramento contabilidade orçamental - Produtos agrícolas e pecuários			10 000,00 €	10 000,00 €	10 000,00 €	10 000,00 €		
08_R070107	Encerramento contabilidade orçamental - Produtos alimentares e bebidas			10 000,00 €	10 000,00 €	10 000,00 €	10 000,00 €		
08_R070108	Encerramento contabilidade orçamental - Mercadorias								
08_R07010801	Encerramento contabilidade orçamental - Habitação social			10 000,00 €	10 000,00 €	10 000,00 €	10 000,00 €		
08_R07010899	Encerramento contabilidade orçamental - Outros			10 000,00 €	10 000,00 €	10 000,00 €	10 000,00 €		
08_R070109	Encerramento contabilidade orçamental - Matérias de consumo			10 000,00 €	10 000,00 €	10 000,00 €	10 000,00 €		
08_R07011099	Encerramento contabilidade orçamental - Outros			10 000,00 €	10 000,00 €	10 000,00 €	10 000,00 €		
08_R07011199	Encerramento contabilidade orçamental - Outros			10 000,00 €	10 000,00 €	10 000,00 €	10 000,00 €		
08_R070199	Encerramento contabilidade orçamental - Outros			100 949,07 €	100 949,07 €	100 949,07 €	100 949,07 €		
08_R070201	Encerramento contabilidade orçamental - Aluguer de espaços e equipamentos			9 994,00 €	10 000,00 €	9 994,00 €	10 000,00 €		6,00 €
08_R070203	Encerramento contabilidade orçamental - Vistorias e ensaios			10 000,00 €	10 000,00 €	10 000,00 €	10 000,00 €		
08_R070204	Encerramento contabilidade orçamental - Serviços de laboratório			10 000,00 €	10 000,00 €	10 000,00 €	10 000,00 €		
08_R070205	Encerramento contabilidade orçamental - Actividades de saúde			10 000,00 €	10 000,00 €	10 000,00 €	10 000,00 €		
08_R070206	Encerramento contabilidade orçamental - Reparações			10 000,00 €	10 000,00 €	10 000,00 €	10 000,00 €		
08_R070207	Encerramento contabilidade orçamental - Alimentação e alojamento			10 000,00 €	10 000,00 €	10 000,00 €	10 000,00 €		
08_R07020801	Encerramento contabilidade orçamental - Serviços sociais			10 000,00 €	10 000,00 €	10 000,00 €	10 000,00 €		
08_R0702080299	Encerramento contabilidade orçamental - Outros			10 000,00 €	10 000,00 €	10 000,00 €	10 000,00 €		
08_R0702080399	Encerramento contabilidade orçamental - Outros			10 000,00 €	10 000,00 €	10 000,00 €	10 000,00 €		
08_R07020804	Encerramento contabilidade orçamental - Serviços desportivos			275 000,00 €	275 000,00 €	275 000,00 €	275 000,00 €		
08_R07020901	Encerramento contabilidade orçamental - Saneamento			30 000,00 €	30 000,00 €	30 000,00 €	30 000,00 €		
08_R07020902	Encerramento contabilidade orçamental - Resíduos sólidos			3 363 493,19 €	3 647 624,67 €	3 363 493,19 €	3 647 624,67 €		284 131,48 €
08_R0702090399	Encerramento contabilidade orçamental - Outros			20 000,00 €	20 000,00 €	20 000,00 €	20 000,00 €		
08_R07020904	Encerramento contabilidade orçamental - Trabalhos por conta de particulares			10 000,00 €	10 000,00 €	10 000,00 €	10 000,00 €		
08_R07020905	Encerramento contabilidade orçamental - Cemitérios			10 000,00 €	10 000,00 €	10 000,00 €	10 000,00 €		
08_R07020906	Encerramento contabilidade orçamental - Mercados e feiras			10 000,00 €	10 000,00 €	10 000,00 €	10 000,00 €		

CONTA LOCAL		SALDO INICIAL		MOVIMENTOS DO PERÍODO		MOVIMENTOS ACUMULADOS		SALDO FINAL	
Código	Designação	Débito	Crédito	Débito	Crédito	Débito	Crédito	Débito	Crédito
08_R07020907	Encerramento contabilidade orçamental - Parques de estacionamento			301 629,02 €	301 629,02 €	301 629,02 €	301 629,02 €		
08_R07020908	Encerramento contabilidade orçamental - Parques de campismo			10 000,00 €	10 000,00 €	10 000,00 €	10 000,00 €		
08_R07020909	Encerramento contabilidade orçamental - Canídeos e gatídeos			10 000,00 €	10 000,00 €	10 000,00 €	10 000,00 €		
08_R07020999	Encerramento contabilidade orçamental - Outros			42 613,83 €	55 635,63 €	42 613,83 €	55 635,63 €		13 021,80 €
08_R070299	Encerramento contabilidade orçamental - Outros			34 441,15 €	59 000,00 €	34 441,15 €	59 000,00 €		24 558,85 €
08_R070301	Encerramento contabilidade orçamental - Habitações			10 000,00 €	10 000,00 €	10 000,00 €	10 000,00 €		
08_R070302	Encerramento contabilidade orçamental - Edifícios			39 668,13 €	74 649,75 €	39 668,13 €	74 649,75 €		34 981,62 €
08_R070399	Encerramento contabilidade orçamental - Outras			26 916,48 €	27 000,00 €	26 916,48 €	27 000,00 €		83,52 €
08_R08019901	Encerramento contabilidade orçamental - Indemnizações por deterioração, roubo e extravio de bens patrimoniais			10 000,00 €	10 000,00 €	10 000,00 €	10 000,00 €		
08_R08019902	Encerramento contabilidade orçamental - Indemnizações de estragos provocados por outrém em viaturas ou em quaisquer outros equipamentos pertencentes às autarquias locais			99 000,00 €	99 000,00 €	99 000,00 €	99 000,00 €		
08_R08019903	Encerramento contabilidade orçamental - IVA reembolsado			10 000,00 €	10 000,00 €	10 000,00 €	10 000,00 €		
08_R08019904	Encerramento contabilidade orçamental - IVA Inversão da liquidação			10 000,00 €	10 000,00 €	10 000,00 €	10 000,00 €		
08_R08019999	Encerramento contabilidade orçamental - Diversas			1 209 768,29 €	9 263 869,86 €	1 209 768,29 €	9 263 869,86 €		8 054 101,57 €
08_R080209	Encerramento contabilidade orçamental - Segurança Social			10 000,00 €	10 000,00 €	10 000,00 €	10 000,00 €		
08_R090101	Encerramento contabilidade orçamental - Sociedades e quase-sociedades não financeiras			10 000,00 €	10 000,00 €	10 000,00 €	10 000,00 €		
08_R090102	Encerramento contabilidade orçamental - Sociedades financeiras			10 000,00 €	10 000,00 €	10 000,00 €	10 000,00 €		
08_R090103	Encerramento contabilidade orçamental - Administração Pública - Administração central - Estado			10 000,00 €	10 000,00 €	10 000,00 €	10 000,00 €		
08_R090104	Encerramento contabilidade orçamental - Administração Pública - Administração central - Serviços e fundos autónomos			10 000,00 €	10 000,00 €	10 000,00 €	10 000,00 €		
08_R090105	Encerramento contabilidade orçamental - Administração Pública - Administração regional			10 000,00 €	10 000,00 €	10 000,00 €	10 000,00 €		
08_R090106	Encerramento contabilidade orçamental - Administração Pública - Administração local - Continente			10 000,00 €	10 000,00 €	10 000,00 €	10 000,00 €		
08_R090109	Encerramento contabilidade orçamental - Instituições sem fins lucrativos			10 000,00 €	10 000,00 €	10 000,00 €	10 000,00 €		
08_R090110	Encerramento contabilidade orçamental - Famílias			390 000,00 €	390 000,00 €	390 000,00 €	390 000,00 €		
08_R090201	Encerramento contabilidade orçamental - Sociedades e quase-sociedades não financeiras			10 000,00 €	10 000,00 €	10 000,00 €	10 000,00 €		
08_R090202	Encerramento contabilidade orçamental - Sociedades financeiras			10 000,00 €	10 000,00 €	10 000,00 €	10 000,00 €		
08_R090203	Encerramento contabilidade orçamental - Administração Pública - Administração central - Estado			10 000,00 €	10 000,00 €	10 000,00 €	10 000,00 €		
08_R090204	Encerramento contabilidade orçamental - Administração Pública - Administração central - Serviços e fundos autónomos			10 000,00 €	10 000,00 €	10 000,00 €	10 000,00 €		
08_R090205	Encerramento contabilidade orçamental - Administração Pública - Administração regional			10 000,00 €	10 000,00 €	10 000,00 €	10 000,00 €		
08_R090206	Encerramento contabilidade orçamental - Administração Pública - Administração local - Continente			10 000,00 €	10 000,00 €	10 000,00 €	10 000,00 €		
08_R090209	Encerramento contabilidade orçamental - Instituições sem fins lucrativos			10 000,00 €	10 000,00 €	10 000,00 €	10 000,00 €		
08_R090210	Encerramento contabilidade orçamental - Famílias			10 000,00 €	10 000,00 €	10 000,00 €	10 000,00 €		
08_R090301	Encerramento contabilidade orçamental - Sociedades e quase-sociedades não financeiras			10 000,00 €	10 000,00 €	10 000,00 €	10 000,00 €		
08_R090302	Encerramento contabilidade orçamental - Sociedades financeiras			10 000,00 €	10 000,00 €	10 000,00 €	10 000,00 €		
08_R090303	Encerramento contabilidade orçamental - Administração Pública - Administração central - Estado			10 000,00 €	10 000,00 €	10 000,00 €	10 000,00 €		
08_R090304	Encerramento contabilidade orçamental - Administração Pública - Administração central - Serviços e fundos autónomos			10 000,00 €	10 000,00 €	10 000,00 €	10 000,00 €		
08_R090305	Encerramento contabilidade orçamental - Administração Pública - Administração regional			10 000,00 €	10 000,00 €	10 000,00 €	10 000,00 €		
08_R090306	Encerramento contabilidade orçamental - Administração Pública - Administração local - Continente			10 000,00 €	10 000,00 €	10 000,00 €	10 000,00 €		
08_R090309	Encerramento contabilidade orçamental - Instituições sem fins lucrativos			10 000,00 €	10 000,00 €	10 000,00 €	10 000,00 €		
08_R090310	Encerramento contabilidade orçamental - Famílias			10 000,00 €	10 000,00 €	10 000,00 €	10 000,00 €		
08_R09040101	Encerramento contabilidade orçamental - Equipamento de transporte			10 000,00 €	10 000,00 €	10 000,00 €	10 000,00 €		
08_R09040102	Encerramento contabilidade orçamental - Maquinaria e equipamento			10 000,00 €	10 000,00 €	10 000,00 €	10 000,00 €		
08_R09040103	Encerramento contabilidade orçamental - Outros			85 000,00 €	85 000,00 €	85 000,00 €	85 000,00 €		
08_R09040201	Encerramento contabilidade orçamental - Equipamento de transporte			10 000,00 €	10 000,00 €	10 000,00 €	10 000,00 €		
08_R09040202	Encerramento contabilidade orçamental - Maquinaria e equipamento			10 000,00 €	10 000,00 €	10 000,00 €	10 000,00 €		
08_R09040203	Encerramento contabilidade orçamental - Outros			10 000,00 €	10 000,00 €	10 000,00 €	10 000,00 €		
08_R09040301	Encerramento contabilidade orçamental - Equipamento de transporte			10 000,00 €	10 000,00 €	10 000,00 €	10 000,00 €		
08_R09040302	Encerramento contabilidade orçamental - Maquinaria e equipamento			10 000,00 €	10 000,00 €	10 000,00 €	10 000,00 €		
08_R09040303	Encerramento contabilidade orçamental - Outros			10 000,00 €	10 000,00 €	10 000,00 €	10 000,00 €		
08_R09040401	Encerramento contabilidade orçamental - Equipamento de transporte			10 000,00 €	10 000,00 €	10 000,00 €	10 000,00 €		
08_R09040402	Encerramento contabilidade orçamental - Maquinaria e equipamento			10 000,00 €	10 000,00 €	10 000,00 €	10 000,00 €		
08_R09040403	Encerramento contabilidade orçamental - Outros			10 000,00 €	10 000,00 €	10 000,00 €	10 000,00 €		
08_R09040501	Encerramento contabilidade orçamental - Equipamento de transporte			10 000,00 €	10 000,00 €	10 000,00 €	10 000,00 €		
08_R09040502	Encerramento contabilidade orçamental - Maquinaria e equipamento			10 000,00 €	10 000,00 €	10 000,00 €	10 000,00 €		
08_R09040503	Encerramento contabilidade orçamental - Outros			10 000,00 €	10 000,00 €	10 000,00 €	10 000,00 €		
08_R09040601	Encerramento contabilidade orçamental - Equipamento de transporte			10 000,00 €	10 000,00 €	10 000,00 €	10 000,00 €		
08_R09040602	Encerramento contabilidade orçamental - Maquinaria e equipamento			10 000,00 €	10 000,00 €	10 000,00 €	10 000,00 €		
08_R09040603	Encerramento contabilidade orçamental - Outros			10 000,00 €	10 000,00 €	10 000,00 €	10 000,00 €		

CONTA LOCAL		SALDO INICIAL		MOVIMENTOS DO PERÍODO		MOVIMENTOS ACUMULADOS		SALDO FINAL	
Código	Designação	Débito	Crédito	Débito	Crédito	Débito	Crédito	Débito	Crédito
08_R09041001	Encerramento contabilidade orçamental - Equipamento de transporte			10 000,00 €	10 000,00 €	10 000,00 €	10 000,00 €		
08_R09041002	Encerramento contabilidade orçamental - Maquinaria e equipamento			10 000,00 €	10 000,00 €	10 000,00 €	10 000,00 €		
08_R09041003	Encerramento contabilidade orçamental - Outros			10 000,00 €	10 000,00 €	10 000,00 €	10 000,00 €		
08_R10010101	Encerramento contabilidade orçamental - Empresas públicas			10 000,00 €	10 000,00 €	10 000,00 €	10 000,00 €		
08_R10010102	Encerramento contabilidade orçamental - Empresas públicas municipais e intermunicipais			10 000,00 €	10 000,00 €	10 000,00 €	10 000,00 €		
08_R10010199	Encerramento contabilidade orçamental - Outras			10 000,00 €	10 000,00 €	10 000,00 €	10 000,00 €		
08_R100201	Encerramento contabilidade orçamental - Bancos e outras instituições financeiras			10 000,00 €	10 000,00 €	10 000,00 €	10 000,00 €		
08_R100202	Encerramento contabilidade orçamental - Companhias de seguros e Fundos de pensões			10 000,00 €	10 000,00 €	10 000,00 €	10 000,00 €		
08_R10030101	Encerramento contabilidade orçamental - Fundo de Equilíbrio Financeiro			1 549 116,00 €	1 549 116,00 €	1 549 116,00 €	1 549 116,00 €		
08_R10030104	Encerramento contabilidade orçamental - Cooperação Técnica e Financeira			10 000,00 €	10 000,00 €	10 000,00 €	10 000,00 €		
08_R10030105	Encerramento contabilidade orçamental - Artigo 35º, nº 5 da Lei 73/2013			2 941 196,82 €	2 941 196,82 €	2 941 196,82 €	2 941 196,82 €		
08_R10030106	Encerramento contabilidade orçamental - Transferência de competências - Lei n.º 50/2018			10 000,00 €	10 000,00 €	10 000,00 €	10 000,00 €		
08_R10030199	Encerramento contabilidade orçamental - Outras			75 000,00 €	75 000,00 €	75 000,00 €	75 000,00 €		
08_R100307	Encerramento contabilidade orçamental - Estado - Participação comunitária em projectos co-financiados			9 801 761,23 €	9 801 761,23 €	9 801 761,23 €	9 801 761,23 €		
08_R10030801	Encerramento contabilidade orçamental - Transferência de competências - Lei n.º 50/2018			10 000,00 €	10 000,00 €	10 000,00 €	10 000,00 €		
08_R10030899	Encerramento contabilidade orçamental - Outros			70 000,00 €	70 000,00 €	70 000,00 €	70 000,00 €		
08_R100309	Encerramento contabilidade orçamental - Serviços e fundos autónomos - Participação portuguesa em projectos co-financiados			10 000,00 €	10 000,00 €	10 000,00 €	10 000,00 €		
08_R100310	Encerramento contabilidade orçamental - Serviços e fundos autónomos - Participação comunitária em projectos co-financiados			10 000,00 €	10 000,00 €	10 000,00 €	10 000,00 €		
08_R100404	Encerramento contabilidade orçamental - Serviços e fundos Autónomos - Participação portuguesa em projetos co-financiados			10 000,00 €	10 000,00 €	10 000,00 €	10 000,00 €		
08_R10050101	Encerramento contabilidade orçamental - Municípios			10 000,00 €	10 000,00 €	10 000,00 €	10 000,00 €		
08_R100601	Encerramento contabilidade orçamental - Sistema de solidariedade e segurança social			10 000,00 €	10 000,00 €	10 000,00 €	10 000,00 €		
08_R100603	Encerramento contabilidade orçamental - Financiamento comunitário em projectos co-financiados								
08_R100701	Encerramento contabilidade orçamental - Instituições sem fins lucrativos			10 000,00 €	10 000,00 €	10 000,00 €	10 000,00 €		
08_R100801	Encerramento contabilidade orçamental - Famílias			135 565,94 €	135 565,94 €	135 565,94 €	135 565,94 €		
08_R100905	Encerramento contabilidade orçamental - Países terceiros e organizações internacionais - Subsistema de protecção social de cidadania			10 000,00 €	10 000,00 €	10 000,00 €	10 000,00 €		
08_R110104	Encerramento contabilidade orçamental - Administração Pública - Administração central - Serviços e fundos autónomos			10 000,00 €	10 000,00 €	10 000,00 €	10 000,00 €		
08_R110201	Encerramento contabilidade orçamental - Sociedades e quase-sociedades não financeiras			10 000,00 €	10 000,00 €	10 000,00 €	10 000,00 €		
08_R110202	Encerramento contabilidade orçamental - Sociedades financeiras			10 000,00 €	10 000,00 €	10 000,00 €	10 000,00 €		
08_R110209	Encerramento contabilidade orçamental - Instituições sem fins lucrativos			10 000,00 €	10 000,00 €	10 000,00 €	10 000,00 €		
08_R110210	Encerramento contabilidade orçamental - Famílias			10 000,00 €	10 000,00 €	10 000,00 €	10 000,00 €		
08_R110301	Encerramento contabilidade orçamental - Sociedades e quase-sociedades não financeiras			10 000,00 €	10 000,00 €	10 000,00 €	10 000,00 €		
08_R110302	Encerramento contabilidade orçamental - Sociedades financeiras			10 000,00 €	10 000,00 €	10 000,00 €	10 000,00 €		
08_R110304	Encerramento contabilidade orçamental - Administração Pública - Administração central - Serviços e fundos autónomos			10 000,00 €	10 000,00 €	10 000,00 €	10 000,00 €		
08_R110601	Encerramento contabilidade orçamental - Sociedades e quase-sociedades não financeiras			10 000,00 €	10 000,00 €	10 000,00 €	10 000,00 €		
08_R110602	Encerramento contabilidade orçamental - Sociedades financeiras			10 000,00 €	10 000,00 €	10 000,00 €	10 000,00 €		
08_R110603	Encerramento contabilidade orçamental - Administração Pública - Administração central - Estado			10 000,00 €	10 000,00 €	10 000,00 €	10 000,00 €		
08_R110604	Encerramento contabilidade orçamental - Administração Pública - Administração central - Serviços e fundos autónomos			10 000,00 €	10 000,00 €	10 000,00 €	10 000,00 €		
08_R110605	Encerramento contabilidade orçamental - Administração Pública - Administração regional			10 000,00 €	10 000,00 €	10 000,00 €	10 000,00 €		
08_R110609	Encerramento contabilidade orçamental - Instituições sem fins lucrativos			10 000,00 €	10 000,00 €	10 000,00 €	10 000,00 €		
08_R110610	Encerramento contabilidade orçamental - Famílias			10 000,00 €	10 000,00 €	10 000,00 €	10 000,00 €		
08_R110801	Encerramento contabilidade orçamental - Sociedades e quase-sociedades não financeiras			10 000,00 €	10 000,00 €	10 000,00 €	10 000,00 €		
08_R110802	Encerramento contabilidade orçamental - Sociedades financeiras			10 000,00 €	10 000,00 €	10 000,00 €	10 000,00 €		
08_R110803	Encerramento contabilidade orçamental - Administração Pública - Administração central - Estado			10 000,00 €	10 000,00 €	10 000,00 €	10 000,00 €		
08_R110808	Encerramento contabilidade orçamental - Administração Pública - Segurança social			10 000,00 €	10 000,00 €	10 000,00 €	10 000,00 €		
08_R110809	Encerramento contabilidade orçamental - Instituições sem fins lucrativos			10 000,00 €	10 000,00 €	10 000,00 €	10 000,00 €		
08_R110810	Encerramento contabilidade orçamental - Famílias			10 000,00 €	10 000,00 €	10 000,00 €	10 000,00 €		
08_R110901	Encerramento contabilidade orçamental - Sociedades e quase-sociedades não financeiras			10 000,00 €	10 000,00 €	10 000,00 €	10 000,00 €		
08_R110902	Encerramento contabilidade orçamental - Sociedades financeiras			10 000,00 €	10 000,00 €	10 000,00 €	10 000,00 €		
08_R110910	Encerramento contabilidade orçamental - Famílias			10 000,00 €	10 000,00 €	10 000,00 €	10 000,00 €		
08_R1110	Encerramento contabilidade orçamental - Alienação de partes sociais de empresas			10 000,00 €	10 000,00 €	10 000,00 €	10 000,00 €		
08_R111101	Encerramento contabilidade orçamental - Sociedades e quase-sociedades não financeiras			10 000,00 €	10 000,00 €	10 000,00 €	10 000,00 €		
08_R111102	Encerramento contabilidade orçamental - Sociedades financeiras			10 000,00 €	10 000,00 €	10 000,00 €	10 000,00 €		
08_R120302	Encerramento contabilidade orçamental - Sociedades financeiras			10 000,00 €	10 000,00 €	10 000,00 €	10 000,00 €		
08_R120502	Encerramento contabilidade orçamental - Sociedades financeiras			10 000,00 €	10 000,00 €	10 000,00 €	10 000,00 €		

CONTA LOCAL		SALDO INICIAL		MOVIMENTOS DO PERÍODO		MOVIMENTOS ACUMULADOS		SALDO FINAL	
Código	Designação	Débito	Crédito	Débito	Crédito	Débito	Crédito	Débito	Crédito
08_R120504	Encerramento contabilidade orçamental - Administração Pública - Administração central - Serviços e fundos autónomos			10 000,00 €	10 000,00 €	10 000,00 €	10 000,00 €		
08_R120602	Encerramento contabilidade orçamental - Sociedades financeiras			10 000,00 €	10 000,00 €	10 000,00 €	10 000,00 €		
08_R120603	Encerramento contabilidade orçamental - Administração Pública - Administração central - Estado			10 000,00 €	10 000,00 €	10 000,00 €	10 000,00 €		
08_R120604	Encerramento contabilidade orçamental - Administração Pública - Administração central - Serviços e fundos autónomos			10 000,00 €	10 000,00 €	10 000,00 €	10 000,00 €		
08_R120701	Encerramento contabilidade orçamental - Sociedades e quase-sociedades não financeiras			10 000,00 €	10 000,00 €	10 000,00 €	10 000,00 €		
08_R120702	Encerramento contabilidade orçamental - Sociedades financeiras			10 000,00 €	10 000,00 €	10 000,00 €	10 000,00 €		
08_R120703	Encerramento contabilidade orçamental - Administração Pública - Administração central - Estado			10 000,00 €	10 000,00 €	10 000,00 €	10 000,00 €		
08_R120704	Encerramento contabilidade orçamental - Administração Pública - Administração central - Serviços e fundos autónomos			10 000,00 €	10 000,00 €	10 000,00 €	10 000,00 €		
08_R120705	Encerramento contabilidade orçamental - Administração Pública - Administração regional			10 000,00 €	10 000,00 €	10 000,00 €	10 000,00 €		
08_R120706	Encerramento contabilidade orçamental - Administração Pública - Administração local - Continente			10 000,00 €	10 000,00 €	10 000,00 €	10 000,00 €		
08_R120707	Encerramento contabilidade orçamental - Administração Pública - Administração local - Regiões Autónomas			10 000,00 €	10 000,00 €	10 000,00 €	10 000,00 €		
08_R130101	Encerramento contabilidade orçamental - Indemnizações			10 000,00 €	10 000,00 €	10 000,00 €	10 000,00 €		
08_R130102	Encerramento contabilidade orçamental - Activos incorpóreos			10 000,00 €	10 000,00 €	10 000,00 €	10 000,00 €		
08_R130199	Encerramento contabilidade orçamental - Outras				1 895 150,24 €		1 895 150,24 €		1 895 150,24 €
08_R160103	Encerramento contabilidade orçamental - Na posse do serviço - Consignado			19 825 542,35 €	19 825 542,35 €	19 825 542,35 €	19 825 542,35 €		
08.1_D010101	Encerramento do orçamento - Titulares de órgãos de soberania e membros de órgãos autárquicos			280 123,07 €		280 123,07 €		280 123,07 €	
08.1_D01010401	Encerramento do orçamento - Pessoal em funções			9 263 299,11 €	131,08 €	9 263 299,11 €	131,08 €	9 263 168,03 €	
08.1_D01010402	Encerramento do orçamento - Alterações obrigatórias de posicionamento remuneratório			182 798,64 €		182 798,64 €		182 798,64 €	
08.1_D01010404	Encerramento do orçamento - Recrutamento de Pessoal para novos postos de trabalho			133 962,24 €		133 962,24 €		133 962,24 €	
08.1_D01010601	Encerramento do orçamento - Pessoal em funções			1 025 636,75 €	873,50 €	1 025 636,75 €	873,50 €	1 024 763,25 €	
08.1_D01010604	Encerramento do orçamento - Recrutamento de Pessoal para novos postos de trabalho			80 296,93 €		80 296,93 €		80 296,93 €	
08.1_D010107	Encerramento do orçamento - Pessoal em regime de tarefa ou avença			564 070,07 €	100,00 €	564 070,07 €	100,00 €	563 970,07 €	
08.1_D010108	Encerramento do orçamento - Pessoal a aguardar aposentação			33 283,81 €		33 283,81 €		33 283,81 €	
08.1_D010109	Encerramento do orçamento - Pessoal em qualquer outra situação			148 945,74 €		148 945,74 €		148 945,74 €	
08.1_D010111	Encerramento do orçamento - Representação			142 321,07 €		142 321,07 €		142 321,07 €	
08.1_D010113	Encerramento do orçamento - Subsídio de refeição			1 041 492,08 €		1 041 492,08 €		1 041 492,08 €	
08.1_D010114	Encerramento do orçamento - Subsídios de férias e de Natal			1 839 224,74 €		1 839 224,74 €		1 839 224,74 €	
08.1_D010115	Encerramento do orçamento - Remunerações por doença e maternidade/paternidade			31 415,12 €		31 415,12 €		31 415,12 €	
08.1_D010202	Encerramento do orçamento - Horas extraordinárias			235 776,76 €		235 776,76 €		235 776,76 €	
08.1_D010204	Encerramento do orçamento - Ajudas de custo			23 564,62 €	9 000,00 €	23 564,62 €	9 000,00 €	14 564,62 €	
08.1_D010205	Encerramento do orçamento - Abono para falhas			21 743,24 €		21 743,24 €		21 743,24 €	
08.1_D010210	Encerramento do orçamento - Subsídio de trabalho nocturno			6 885,61 €		6 885,61 €		6 885,61 €	
08.1_D010211	Encerramento do orçamento - Subsídio de turno			72 340,37 €		72 340,37 €		72 340,37 €	
08.1_D010212	Encerramento do orçamento - Indemnizações por cessação de funções			12 566,44 €		12 566,44 €		12 566,44 €	
08.1_D01021302	Encerramento do orçamento - Outros			15 734,69 €		15 734,69 €		15 734,69 €	
08.1_D01021303	Encerramento do orçamento - Senhas de Presença			34 503,78 €		34 503,78 €		34 503,78 €	
08.1_D010303	Encerramento do orçamento - Subsídio familiar a crianças e jovens			18 945,64 €		18 945,64 €		18 945,64 €	
08.1_D010304	Encerramento do orçamento - Outras prestações familiares			16 704,05 €		16 704,05 €		16 704,05 €	
08.1_D01030501	Encerramento do orçamento - Assistência na doença dos funcionários públicos (ADSE)			3 465,00 €		3 465,00 €		3 465,00 €	
08.1_D0103050201	Encerramento do orçamento - Caixa Geral de Aposentações			1 359 939,60 €		1 359 939,60 €		1 359 939,60 €	
08.1_D0103050202	Encerramento do orçamento - Segurança social - Regime geral			1 786 765,98 €		1 786 765,98 €		1 786 765,98 €	
08.1_D010306	Encerramento do orçamento - Acidentes em serviço e doenças profissionais			2 049,23 €		2 049,23 €		2 049,23 €	
08.1_D01030901	Encerramento do orçamento - Seguros de acidentes no trabalho e doenças profissionais			176 684,23 €		176 684,23 €		176 684,23 €	
08.1_D020101	Encerramento do orçamento - Matérias-primas e subsidiárias			658 802,00 €	61 150,36 €	658 802,00 €	61 150,36 €	597 651,64 €	
08.1_D02010201	Encerramento do orçamento - Gasolina			55 000,00 €	92,18 €	55 000,00 €	92,18 €	54 907,82 €	
08.1_D02010202	Encerramento do orçamento - Gasóleo			130 500,00 €	133,01 €	130 500,00 €	133,01 €	130 366,99 €	
08.1_D02010299	Encerramento do orçamento - Outros			84 000,00 €	283,03 €	84 000,00 €	283,03 €	83 716,97 €	
08.1_D020105	Encerramento do orçamento - Alimentação - Refeições confeccionadas			3 833 280,67 €	3 558,14 €	3 833 280,67 €	3 558,14 €	3 829 722,53 €	
08.1_D020107	Encerramento do orçamento - Vestuário e artigos pessoais			20 000,00 €	481,74 €	20 000,00 €	481,74 €	19 518,26 €	
08.1_D020108	Encerramento do orçamento - Material de escritório			90 001,00 €	449,94 €	90 001,00 €	449,94 €	89 551,06 €	
08.1_D020109	Encerramento do orçamento - Produtos químicos e farmacêuticos			224 729,16 €		224 729,16 €		224 729,16 €	
08.1_D020115	Encerramento do orçamento - Prémios, condecorações e ofertas			792 727,02 €	5 946,76 €	792 727,02 €	5 946,76 €	786 780,26 €	
08.1_D020117	Encerramento do orçamento - Ferramentas e utensílios			2 100,00 €	480,24 €	2 100,00 €	480,24 €	1 619,76 €	
08.1_D020120	Encerramento do orçamento - Material de educação, cultura e recreio			93 920,97 €	377,89 €	93 920,97 €	377,89 €	93 543,08 €	
08.1_D020121	Encerramento do orçamento - Outros bens			244 659,12 €	3 039,72 €	244 659,12 €	3 039,72 €	241 619,40 €	
08.1_D020201	Encerramento do orçamento - Encargos das instalações			3 770 000,00 €	828,23 €	3 770 000,00 €	828,23 €	3 769 171,77 €	
08.1_D020202	Encerramento do orçamento - Limpeza e higiene			1 335 510,43 €	13 907,63 €	1 335 510,43 €	13 907,63 €	1 321 602,80 €	
08.1_D020203	Encerramento do orçamento - Conservação de bens			465 701,00 €	796,97 €	465 701,00 €	796,97 €	464 904,03 €	
08.1_D020204	Encerramento do orçamento - Locação de edifícios			240 700,00 €	347,48 €	240 700,00 €	347,48 €	240 352,52 €	

CONTA LOCAL		SALDO INICIAL		MOVIMENTOS DO PERÍODO		MOVIMENTOS ACUMULADOS		SALDO FINAL	
Código	Designação	Débito	Crédito	Débito	Crédito	Débito	Crédito	Débito	Crédito
08.1_D020208	Encerramento do orçamento - Locação de outros bens			780 692,60 €	831,14 €	780 692,60 €	831,14 €	779 861,46 €	
08.1_D020209	Encerramento do orçamento - Comunicações			240 240,83 €	63,03 €	240 240,83 €	63,03 €	240 177,80 €	
08.1_D020210	Encerramento do orçamento - Transportes			3 596 101,57 €	2 007,54 €	3 596 101,57 €	2 007,54 €	3 594 094,03 €	
08.1_D020211	Encerramento do orçamento - Representação dos serviços			102 870,00 €	561,85 €	102 870,00 €	561,85 €	102 308,15 €	
08.1_D020212	Encerramento do orçamento - Seguros			259 365,88 €	454,72 €	259 365,88 €	454,72 €	258 911,16 €	
08.1_D020213	Encerramento do orçamento - Deslocações e estadas			82 886,46 €	1 387,60 €	82 886,46 €	1 387,60 €	81 498,86 €	
08.1_D020214	Encerramento do orçamento - Estudos, pareceres, projectos e consultadoria			863 501,00 €	298,40 €	863 501,00 €	298,40 €	863 202,60 €	
08.1_D020215	Encerramento do orçamento - Formação			11 600,00 €	2 150,61 €	11 600,00 €	2 150,61 €	9 449,39 €	
08.1_D020217	Encerramento do orçamento - Publicidade			164 538,06 €	616,94 €	164 538,06 €	616,94 €	163 921,12 €	
08.1_D020218	Encerramento do orçamento - Vigilância e segurança			479 900,00 €	56,39 €	479 900,00 €	56,39 €	479 843,61 €	
08.1_D020219	Encerramento do orçamento - Assistência técnica			789 300,00 €	57,81 €	789 300,00 €	57,81 €	789 242,19 €	
08.1_D020220	Encerramento do orçamento - Outros trabalhos especializados			10 641 101,98 €	71 181,52 €	10 641 101,98 €	71 181,52 €	10 569 920,46 €	
08.1_D020224	Encerramento do orçamento - Encargos de cobrança de receitas			379 000,00 €	530,24 €	379 000,00 €	530,24 €	378 469,76 €	
08.1_D020225	Encerramento do orçamento - Outros serviços			1 339 655,63 €	15 898,77 €	1 339 655,63 €	15 898,77 €	1 323 756,86 €	
08.1_D03010302	Encerramento do orçamento - Empréstimos de médio e longo prazos			328 382,65 €	405,83 €	328 382,65 €	405,83 €	327 976,82 €	
08.1_D030601	Encerramento do orçamento - Outros encargos financeiros			45 500,00 €	403,00 €	45 500,00 €	403,00 €	45 097,00 €	
08.1_D04050102	Encerramento do orçamento - Freguesias			832 226,40 €	2 250,00 €	832 226,40 €	2 250,00 €	829 976,40 €	
08.1_D04050104	Encerramento do orçamento - Associações de municípios			379 500,00 €	103,08 €	379 500,00 €	103,08 €	379 396,92 €	
08.1_D040701	Encerramento do orçamento - Instituições sem fins lucrativos			3 889 197,14 €	2 903,25 €	3 889 197,14 €	2 903,25 €	3 886 293,89 €	
08.1_D04080201	Encerramento do orçamento - Programas ocupacionais			410 000,00 €		410 000,00 €		410 000,00 €	
08.1_D04080202	Encerramento do orçamento - Outras			390 700,00 €	1 130,88 €	390 700,00 €	1 130,88 €	389 569,12 €	
08.1_D06020305	Encerramento do orçamento - Outras			1 883 020,19 €	19 637,75 €	1 883 020,19 €	19 637,75 €	1 863 382,44 €	
08.1_D070101	Encerramento do orçamento - Terrenos			3 864 746,74 €	37 423,62 €	3 864 746,74 €	37 423,62 €	3 827 323,12 €	
08.1_D07010203	Encerramento do orçamento - Reparação e beneficiação			432 999,00 €	1 048,89 €	432 999,00 €	1 048,89 €	431 950,11 €	
08.1_D07010301	Encerramento do orçamento - Instalações de serviços			891 395,71 €	62 168,31 €	891 395,71 €	62 168,31 €	829 227,40 €	
08.1_D07010302	Encerramento do orçamento - Instalações desportivas e recreativas			612 701,00 €	64 159,12 €	612 701,00 €	64 159,12 €	548 541,88 €	
08.1_D07010303	Encerramento do orçamento - Mercados e instalações de fiscalização sanitária			59 163,00 €		59 163,00 €		59 163,00 €	
08.1_D07010305	Encerramento do orçamento - Escolas			1 583 000,00 €	204,15 €	1 583 000,00 €	204,15 €	1 582 795,85 €	
08.1_D07010307	Encerramento do orçamento - Outros			1 961 500,00 €	211 407,27 €	1 961 500,00 €	211 407,27 €	1 750 092,73 €	
08.1_D07010401	Encerramento do orçamento - Viadutos, arruamentos e obras complementares			13 960 617,42 €	351 504,04 €	13 960 617,42 €	351 504,04 €	13 609 113,38 €	
08.1_D07010402	Encerramento do orçamento - Sistemas de drenagem de águas residuais			1 549 021,03 €		1 549 021,03 €		1 549 021,03 €	
08.1_D07010404	Encerramento do orçamento - Iluminação pública			81 500,00 €	4 974,37 €	81 500,00 €	4 974,37 €	76 525,63 €	
08.1_D07010405	Encerramento do orçamento - Parques e jardins			475 000,00 €	10 238,87 €	475 000,00 €	10 238,87 €	464 761,13 €	
08.1_D07010406	Encerramento do orçamento - Instalações desportivas e recreativas			46 691,94 €		46 691,94 €		46 691,94 €	
08.1_D07010407	Encerramento do orçamento - Captação e distribuição de água			114 500,00 €	114 500,00 €	114 500,00 €	114 500,00 €		
08.1_D07010412	Encerramento do orçamento - Cemitérios			110 130,67 €	278,19 €	110 130,67 €	278,19 €	109 852,48 €	
08.1_D07010413	Encerramento do orçamento - Outros			16 202,07 €	387,96 €	16 202,07 €	387,96 €	15 814,11 €	
08.1_D07010602	Encerramento do orçamento - Outro			323 000,00 €	338,36 €	323 000,00 €	338,36 €	322 661,64 €	
08.1_D070107	Encerramento do orçamento - Equipamento de informática			931 100,00 €	97 267,19 €	931 100,00 €	97 267,19 €	833 832,81 €	
08.1_D070108	Encerramento do orçamento - Software informático			1 381 500,00 €	51 194,03 €	1 381 500,00 €	51 194,03 €	1 330 305,97 €	
08.1_D07011002	Encerramento do orçamento - Outro			1 581 796,99 €	104 922,64 €	1 581 796,99 €	104 922,64 €	1 476 874,35 €	
08.1_D070115	Encerramento do orçamento - Outros investimentos			350 426,66 €	34 596,58 €	350 426,66 €	34 596,58 €	315 830,08 €	
08.1_D07030306	Encerramento do orçamento - Instalações desportivas e recreativas			99 000,00 €	299,31 €	99 000,00 €	299,31 €	98 700,69 €	
08.1_D08050102	Encerramento do orçamento - Freguesias			5 020 401,18 €	23 804,91 €	5 020 401,18 €	23 804,91 €	4 996 596,27 €	
08.1_D08050104	Encerramento do orçamento - Associações de municípios			202 457,00 €	496,23 €	202 457,00 €	496,23 €	201 960,77 €	
08.1_D080701	Encerramento do orçamento - Instituições sem fins lucrativos			1 586 500,00 €	1 075,07 €	1 586 500,00 €	1 075,07 €	1 585 424,93 €	
08.1_D100603	Encerramento do orçamento - Sociedades financeiras - Bancos e outras instituições financeiras			1 801 569,57 €	538,62 €	1 801 569,57 €	538,62 €	1 801 030,95 €	
08.1_D110299	Encerramento do orçamento - Outras			539 500,00 €	197,29 €	539 500,00 €	197,29 €	539 302,71 €	
08.1_R010202	Encerramento do orçamento - Imposto municipal sobre imóveis			939 968,95 €	7 796 810,30 €	939 968,95 €	7 796 810,30 €		6 856 841,35 €
08.1_R010203	Encerramento do orçamento - Imposto único de circulação				2 215 975,57 €		2 215 975,57 €		2 215 975,57 €
08.1_R01020401	Encerramento do orçamento - Imposto municipal sobre as transações onerosas de imóveis – Artigo 14.º Lei 73/2013			4 689 707,87 €	11 099 159,89 €	4 689 707,87 €	11 099 159,89 €		6 409 452,02 €
08.1_R01020402	Encerramento do orçamento - Imposto municipal sobre as transações onerosas de imóveis – Artigo 14.º Lei 73/2013				537 001,42 €		537 001,42 €		537 001,42 €
08.1_R010205	Encerramento do orçamento - Derrama			870 135,51 €	3 381 718,54 €	870 135,51 €	3 381 718,54 €		2 511 583,03 €
08.1_R01020701	Encerramento do orçamento - Contribuição autárquica			1 000,00 €	1 000,00 €	1 000,00 €	1 000,00 €		
08.1_R01020702	Encerramento do orçamento - Imposto municipal de sisa			1 000,00 €	1 000,00 €	1 000,00 €	1 000,00 €		
08.1_R01020703	Encerramento do orçamento - Imposto municipal sobre veículos			1 000,00 €	1 000,00 €	1 000,00 €	1 000,00 €		
08.1_R010299	Encerramento do orçamento - Impostos directos diversos			1 000,00 €	1 000,00 €	1 000,00 €	1 000,00 €		
08.1_R020206	Encerramento do orçamento - Impostos indirectos específicos das autarquias locais			10 000,00 €	10 000,00 €	10 000,00 €	10 000,00 €		
08.1_R04012301	Encerramento do orçamento - Mercados e feiras			44 504,08 €	135 000,00 €	44 504,08 €	135 000,00 €		90 495,92 €
08.1_R04012302	Encerramento do orçamento - Loteamentos e obras				1 546 068,14 €		1 546 068,14 €		1 546 068,14 €
08.1_R04012303	Encerramento do orçamento - Ocupação da via pública			54 734,00 €	395 000,00 €	54 734,00 €	395 000,00 €		340 266,00 €
08.1_R04012304	Encerramento do orçamento - Animais			10 000,00 €	10 000,00 €	10 000,00 €	10 000,00 €		
08.1_R04012305	Encerramento do orçamento - Caça e pesca			10 000,00 €	10 000,00 €	10 000,00 €	10 000,00 €		
08.1_R04012306	Encerramento do orçamento - Saneamento			10 000,00 €	10 000,00 €	10 000,00 €	10 000,00 €		
08.1_R04012307	Encerramento do orçamento - Arrendamento urbano			10 000,00 €	10 000,00 €	10 000,00 €	10 000,00 €		
08.1_R04012308	Encerramento do orçamento - Taxa Municipal de Direitos de Passagem (TMDP)			3 062,44 €	33 000,00 €	3 062,44 €	33 000,00 €		29 937,56 €
08.1_R04012309	Encerramento do orçamento - Taxa sobre o ruído			10 000,00 €	10 000,00 €	10 000,00 €	10 000,00 €		
08.1_R04012310	Encerramento do orçamento - Licença sobre o ruído			10 000,00 €	10 000,00 €	10 000,00 €	10 000,00 €		
08.1_R0401239901	Encerramento do orçamento - Taxa Depósito Ficha Técnica de Habitação (TDFTH)			6 605,50 €	10 000,00 €	6 605,50 €	10 000,00 €		3 394,50 €

CONTA LOCAL		SALDO INICIAL		MOVIMENTOS DO PERÍODO		MOVIMENTOS ACUMULADOS		SALDO FINAL	
Código	Designação	Débito	Crédito	Débito	Crédito	Débito	Crédito	Débito	Crédito
08.1_R0401239902	Encerramento do orçamento - Taxa pela emissão do certificado de registo			10 000,00 €	10 000,00 €	10 000,00 €	10 000,00 €		
08.1_R0401239903	Encerramento do orçamento - Taxa de Proteção Civil			10 000,00 €	10 000,00 €	10 000,00 €	10 000,00 €		
08.1_R0401239904	Encerramento do orçamento - Taxa Turística			10 000,00 €	10 000,00 €	10 000,00 €	10 000,00 €		
08.1_R0401239905	Encerramento do orçamento - Taxa de Gestão de Resíduos - TGR			10 000,00 €	10 000,00 €	10 000,00 €	10 000,00 €		
08.1_R0401239906	Encerramento do orçamento - Publicidade				52 061,09 €		52 061,09 €		52 061,09 €
08.1_R0401239907	Encerramento do orçamento - Utilização da rede viária municipal			10 000,00 €	10 000,00 €	10 000,00 €	10 000,00 €		
08.1_R0401239908	Encerramento do orçamento - Controlo Metrológico			10 000,00 €	10 000,00 €	10 000,00 €	10 000,00 €		
08.1_R0401239909	Encerramento do orçamento - Cemitérios			17 097,47 €	59 000,00 €	17 097,47 €	59 000,00 €		41 902,53 €
08.1_R0401239999	Encerramento do orçamento - Outras				1 035 159,41 €		1 035 159,41 €		1 035 159,41 €
08.1_R040199	Encerramento do orçamento - Taxas diversas			6 465,96 €	10 000,00 €	6 465,96 €	10 000,00 €		3 534,04 €
08.1_R040201	Encerramento do orçamento - Juros de mora				1 904 243,37 €		1 904 243,37 €		1 904 243,37 €
08.1_R040202	Encerramento do orçamento - Juros compensatórios			9 993,64 €	10 000,00 €	9 993,64 €	10 000,00 €		6,36 €
08.1_R040204	Encerramento do orçamento - Coimas e penalidades por contra-ordenações				163 511,02 €		163 511,02 €		163 511,02 €
08.1_R040299	Encerramento do orçamento - Multas e penalidades diversas				83 317,46 €		83 317,46 €		83 317,46 €
08.1_R050101	Encerramento do orçamento - Públicas			10 000,00 €	10 000,00 €	10 000,00 €	10 000,00 €		
08.1_R050102	Encerramento do orçamento - Privadas			10 000,00 €	10 000,00 €	10 000,00 €	10 000,00 €		
08.1_R050201	Encerramento do orçamento - Bancos e outras instituições financeiras				248 574,42 €		248 574,42 €		248 574,42 €
08.1_R050202	Encerramento do orçamento - Companhias de seguros e Fundos de pensões			10 000,00 €	10 000,00 €	10 000,00 €	10 000,00 €		
08.1_R050301	Encerramento do orçamento - Administração Central - Estado			10 000,00 €	10 000,00 €	10 000,00 €	10 000,00 €		
08.1_R050302	Encerramento do orçamento - Administração Central - Serviços e fundos autónomos			10 000,00 €	10 000,00 €	10 000,00 €	10 000,00 €		
08.1_R050303	Encerramento do orçamento - Administração Regional			10 000,00 €	10 000,00 €	10 000,00 €	10 000,00 €		
08.1_R050304	Encerramento do orçamento - Administração Local - Continente			10 000,00 €	10 000,00 €	10 000,00 €	10 000,00 €		
08.1_R050305	Encerramento do orçamento - Administração Local - Regiões Autónomas			10 000,00 €	10 000,00 €	10 000,00 €	10 000,00 €		
08.1_R0505	Encerramento do orçamento - Juros - Famílias			10 000,00 €	10 000,00 €	10 000,00 €	10 000,00 €		
08.1_R050701	Encerramento do orçamento - Empresas públicas			10 000,00 €	10 000,00 €	10 000,00 €	10 000,00 €		
08.1_R050702	Encerramento do orçamento - Empresas públicas municipais e intermunicipais			10 000,00 €	10 000,00 €	10 000,00 €	10 000,00 €		
08.1_R050703	Encerramento do orçamento - Empresas privadas			10 000,00 €	10 000,00 €	10 000,00 €	10 000,00 €		
08.1_R050799	Encerramento do orçamento - Outras			10 000,00 €	10 000,00 €	10 000,00 €	10 000,00 €		
08.1_R0508	Encerramento do orçamento - Dividendos e participações nos lucros de sociedades financeiras			10 000,00 €	10 000,00 €	10 000,00 €	10 000,00 €		
08.1_R050901	Encerramento do orçamento - Associações de municípios			10 000,00 €	10 000,00 €	10 000,00 €	10 000,00 €		
08.1_R050902	Encerramento do orçamento - Associações de freguesias			10 000,00 €	10 000,00 €	10 000,00 €	10 000,00 €		
08.1_R050903	Encerramento do orçamento - Serviços municipalizados			10 000,00 €	10 000,00 €	10 000,00 €	10 000,00 €		
08.1_R050999	Encerramento do orçamento - Outras			29 000,00 €	29 000,00 €	29 000,00 €	29 000,00 €		
08.1_R051001	Encerramento do orçamento - Terrenos			10 000,00 €	10 000,00 €	10 000,00 €	10 000,00 €		
08.1_R051002	Encerramento do orçamento - Activos no subsolo			10 000,00 €	10 000,00 €	10 000,00 €	10 000,00 €		
08.1_R051003	Encerramento do orçamento - Habitações				668 966,21 €		668 966,21 €		668 966,21 €
08.1_R051004	Encerramento do orçamento - Edifícios			13 396,82 €	149 000,00 €	13 396,82 €	149 000,00 €		135 603,18 €
08.1_R051005	Encerramento do orçamento - Bens de domínio público			10 000,00 €	10 000,00 €	10 000,00 €	10 000,00 €		
08.1_R051099	Encerramento do orçamento - Outros				1 557 540,95 €		1 557 540,95 €		1 557 540,95 €
08.1_R0511	Encerramento do orçamento - Ativos incorpóreos			10 000,00 €	10 000,00 €	10 000,00 €	10 000,00 €		
08.1_R06010101	Encerramento do orçamento - Empresas públicas			10 000,00 €	10 000,00 €	10 000,00 €	10 000,00 €		
08.1_R06010102	Encerramento do orçamento - Empresas públicas municipais e intermunicipais			10 000,00 €	10 000,00 €	10 000,00 €	10 000,00 €		
08.1_R06010199	Encerramento do orçamento - Outras			10 000,26 €	10 000,26 €	10 000,26 €	10 000,26 €		
08.1_R060102	Encerramento do orçamento - Privadas			10 000,00 €	10 000,00 €	10 000,00 €	10 000,00 €		
08.1_R060201	Encerramento do orçamento - Bancos e outras instituições financeiras			10 000,00 €	10 000,00 €	10 000,00 €	10 000,00 €		
08.1_R060202	Encerramento do orçamento - Companhias de seguros e Fundos de pensões			10 000,00 €	10 000,00 €	10 000,00 €	10 000,00 €		
08.1_R06030101	Encerramento do orçamento - Fundo de Equilíbrio Financeiro			240 024,82 €	13 682 192,00 €	240 024,82 €	13 682 192,00 €		13 442 167,18 €
08.1_R06030102	Encerramento do orçamento - Fundo Social Municipal				1 870 514,00 €		1 870 514,00 €		1 870 514,00 €
08.1_R06030103	Encerramento do orçamento - Participação fixa no IRS			488 411,00 €	3 209 227,00 €	488 411,00 €	3 209 227,00 €		2 720 816,00 €
08.1_R06030106	Encerramento do orçamento - Transferência de competências - Lei n.º 50/2018				8 745 285,00 €		8 745 285,00 €		8 745 285,00 €
08.1_R06030107	Encerramento do orçamento - Participação do IVA			199 783,23 €	447 214,23 €	199 783,23 €	447 214,23 €		247 431,00 €
08.1_R06030108	Encerramento do orçamento - Artigo 35º, nº 5 da Lei 73/2013				2 906 057,00 €		2 906 057,00 €		2 906 057,00 €
08.1_R06030199	Encerramento do orçamento - Outras			448 055,50 €	448 055,50 €	448 055,50 €	448 055,50 €		
08.1_R060306	Encerramento do orçamento - Estado - Participação comunitária em projectos co-financiados			2 969 296,96 €	4 823 865,00 €	2 969 296,96 €	4 823 865,00 €		1 854 568,04 €
08.1_R06030701	Encerramento do orçamento - Transferência de competências - Lei n.º 50/2018			10 000,00 €	10 000,00 €	10 000,00 €	10 000,00 €		
08.1_R06030799	Encerramento do orçamento - Outras			20 000,00 €	20 000,00 €	20 000,00 €	20 000,00 €		
08.1_R060309	Encerramento do orçamento - Serviços e fundos autónomos - Subsistema de protecção à família e políticas activas de emprego e formação profissional			10 000,00 €	10 000,00 €	10 000,00 €	10 000,00 €		
08.1_R06050101	Encerramento do orçamento - Municípios			10 000,00 €	10 000,00 €	10 000,00 €	10 000,00 €		
08.1_R06050199	Encerramento do orçamento - Outros			10 000,00 €	10 000,00 €	10 000,00 €	10 000,00 €		
08.1_R060701	Encerramento do orçamento - Instituições sem fins lucrativos			10 000,00 €	10 000,00 €	10 000,00 €	10 000,00 €		
08.1_R060801	Encerramento do orçamento - Famílias				295 987,85 €		295 987,85 €		295 987,85 €
08.1_R070101	Encerramento do orçamento - Material de escritório			10 000,00 €	10 000,00 €	10 000,00 €	10 000,00 €		
08.1_R070102	Encerramento do orçamento - Livros e documentação técnica			10 000,00 €	10 000,00 €	10 000,00 €	10 000,00 €		
08.1_R070103	Encerramento do orçamento - Publicações e impressos			10 000,00 €	10 000,00 €	10 000,00 €	10 000,00 €		
08.1_R070104	Encerramento do orçamento - Fardamentos e artigos pessoais			10 000,00 €	10 000,00 €	10 000,00 €	10 000,00 €		
08.1_R070105	Encerramento do orçamento - Bens inutilizados			10 000,00 €	10 000,00 €	10 000,00 €	10 000,00 €		
08.1_R070106	Encerramento do orçamento - Produtos agrícolas e pecuários			10 000,00 €	10 000,00 €	10 000,00 €	10 000,00 €		
08.1_R070107	Encerramento do orçamento - Produtos alimentares e bebidas			10 000,00 €	10 000,00 €	10 000,00 €	10 000,00 €		
08.1_R07010801	Encerramento do orçamento - Habitação social			10 000,00 €	10 000,00 €	10 000,00 €	10 000,00 €		
08.1_R07010899	Encerramento do orçamento - Outros			10 000,00 €	10 000,00 €	10 000,00 €	10 000,00 €		

CONTA LOCAL		SALDO INICIAL		MOVIMENTOS DO PERÍODO		MOVIMENTOS ACUMULADOS		SALDO FINAL	
Código	Designação	Débito	Crédito	Débito	Crédito	Débito	Crédito	Débito	Crédito
08.1_R070109	Encerramento do orçamento - Matérias de consumo			10 000,00 €	10 000,00 €	10 000,00 €	10 000,00 €		
08.1_R07011099	Encerramento do orçamento - Outros			10 000,00 €	10 000,00 €	10 000,00 €	10 000,00 €		
08.1_R07011199	Encerramento do orçamento - Outros			10 000,00 €	10 000,00 €	10 000,00 €	10 000,00 €		
08.1_R070199	Encerramento do orçamento - Outros				100 949,07 €		100 949,07 €		100 949,07 €
08.1_R070201	Encerramento do orçamento - Aluguer de espaços e equipamentos			9 961,00 €	10 000,00 €	9 961,00 €	10 000,00 €		39,00 €
08.1_R070203	Encerramento do orçamento - Vistorias e ensaios			10 000,00 €	10 000,00 €	10 000,00 €	10 000,00 €		
08.1_R070204	Encerramento do orçamento - Serviços de laboratório			10 000,00 €	10 000,00 €	10 000,00 €	10 000,00 €		
08.1_R070205	Encerramento do orçamento - Actividades de saúde			10 000,00 €	10 000,00 €	10 000,00 €	10 000,00 €		
08.1_R070206	Encerramento do orçamento - Reparações			10 000,00 €	10 000,00 €	10 000,00 €	10 000,00 €		
08.1_R070207	Encerramento do orçamento - Alimentação e alojamento			10 000,00 €	10 000,00 €	10 000,00 €	10 000,00 €		
08.1_R07020801	Encerramento do orçamento - Serviços sociais			10 000,00 €	10 000,00 €	10 000,00 €	10 000,00 €		
08.1_R0702080299	Encerramento do orçamento - Outros			10 000,00 €	10 000,00 €	10 000,00 €	10 000,00 €		
08.1_R0702080399	Encerramento do orçamento - Outros			10 000,00 €	10 000,00 €	10 000,00 €	10 000,00 €		
08.1_R07020804	Encerramento do orçamento - Serviços desportivos			4 940,11 €	275 000,00 €	4 940,11 €	275 000,00 €		270 059,89 €
08.1_R07020901	Encerramento do orçamento - Saneamento			30 000,00 €	30 000,00 €	30 000,00 €	30 000,00 €		
08.1_R07020902	Encerramento do orçamento - Resíduos sólidos				3 647 624,67 €		3 647 624,67 €		3 647 624,67 €
08.1_R0702090399	Encerramento do orçamento - Outros			20 000,00 €	20 000,00 €	20 000,00 €	20 000,00 €		
08.1_R07020904	Encerramento do orçamento - Trabalhos por conta de particulares			10 000,00 €	10 000,00 €	10 000,00 €	10 000,00 €		
08.1_R07020905	Encerramento do orçamento - Cemitérios			10 000,00 €	10 000,00 €	10 000,00 €	10 000,00 €		
08.1_R07020906	Encerramento do orçamento - Mercados e feiras			10 000,00 €	10 000,00 €	10 000,00 €	10 000,00 €		
08.1_R07020907	Encerramento do orçamento - Parques de estacionamento				301 629,02 €		301 629,02 €		301 629,02 €
08.1_R07020908	Encerramento do orçamento - Parques de campismo			10 000,00 €	10 000,00 €	10 000,00 €	10 000,00 €		
08.1_R07020909	Encerramento do orçamento - Canídeos e gatídeos			10 000,00 €	10 000,00 €	10 000,00 €	10 000,00 €		
08.1_R07020999	Encerramento do orçamento - Outros			30 000,00 €	55 635,63 €	30 000,00 €	55 635,63 €		25 635,63 €
08.1_R070299	Encerramento do orçamento - Outros			8 371,03 €	59 000,00 €	8 371,03 €	59 000,00 €		50 628,97 €
08.1_R070301	Encerramento do orçamento - Habitações			10 000,00 €	10 000,00 €	10 000,00 €	10 000,00 €		
08.1_R070302	Encerramento do orçamento - Edifícios				74 649,75 €		74 649,75 €		74 649,75 €
08.1_R070399	Encerramento do orçamento - Outras			24 243,84 €	27 000,00 €	24 243,84 €	27 000,00 €		2 756,16 €
08.1_R08019901	Encerramento do orçamento - Indemnizações por deterioração, roubo e extravio de bens patrimoniais			10 000,00 €	10 000,00 €	10 000,00 €	10 000,00 €		
08.1_R08019902	Encerramento do orçamento - Indemnizações de estragos provocados por outrém em viaturas ou em qualsquer outros equipamentos pertencentes às autarquias locais			52 159,34 €	99 000,00 €	52 159,34 €	99 000,00 €		46 840,66 €
08.1_R08019903	Encerramento do orçamento - IVA reembolsado			10 000,00 €	10 000,00 €	10 000,00 €	10 000,00 €		
08.1_R08019904	Encerramento do orçamento - IVA Inversão da liquidação			10 000,00 €	10 000,00 €	10 000,00 €	10 000,00 €		
08.1_R08019999	Encerramento do orçamento - Diversas			10 000,00 €	9 263 869,86 €	10 000,00 €	9 263 869,86 €		9 253 869,86 €
08.1_R080209	Encerramento do orçamento - Segurança Social			10 000,00 €	10 000,00 €	10 000,00 €	10 000,00 €		
08.1_R090101	Encerramento do orçamento - Sociedades e quase-sociedades não financeiras			10 000,00 €	10 000,00 €	10 000,00 €	10 000,00 €		
08.1_R090102	Encerramento do orçamento - Sociedades financeiras			10 000,00 €	10 000,00 €	10 000,00 €	10 000,00 €		
08.1_R090103	Encerramento do orçamento - Administração Pública - Administração central - Estado			10 000,00 €	10 000,00 €	10 000,00 €	10 000,00 €		
08.1_R090104	Encerramento do orçamento - Administração Pública - Administração central - Serviços e fundos autónomos			10 000,00 €	10 000,00 €	10 000,00 €	10 000,00 €		
08.1_R090105	Encerramento do orçamento - Administração Pública - Administração regional			10 000,00 €	10 000,00 €	10 000,00 €	10 000,00 €		
08.1_R090106	Encerramento do orçamento - Administração Pública - Administração local - Continente			10 000,00 €	10 000,00 €	10 000,00 €	10 000,00 €		
08.1_R090109	Encerramento do orçamento - Instituições sem fins lucrativos			10 000,00 €	10 000,00 €	10 000,00 €	10 000,00 €		
08.1_R090110	Encerramento do orçamento - Famílias			390 000,00 €	390 000,00 €	390 000,00 €	390 000,00 €		
08.1_R090201	Encerramento do orçamento - Sociedades e quase-sociedades não financeiras			10 000,00 €	10 000,00 €	10 000,00 €	10 000,00 €		
08.1_R090202	Encerramento do orçamento - Sociedades financeiras			10 000,00 €	10 000,00 €	10 000,00 €	10 000,00 €		
08.1_R090203	Encerramento do orçamento - Administração Pública - Administração central - Estado			10 000,00 €	10 000,00 €	10 000,00 €	10 000,00 €		
08.1_R090204	Encerramento do orçamento - Administração Pública - Administração central - Serviços e fundos autónomos			10 000,00 €	10 000,00 €	10 000,00 €	10 000,00 €		
08.1_R090205	Encerramento do orçamento - Administração Pública - Administração regional			10 000,00 €	10 000,00 €	10 000,00 €	10 000,00 €		
08.1_R090206	Encerramento do orçamento - Administração Pública - Administração local - Continente			10 000,00 €	10 000,00 €	10 000,00 €	10 000,00 €		
08.1_R090209	Encerramento do orçamento - Instituições sem fins lucrativos			10 000,00 €	10 000,00 €	10 000,00 €	10 000,00 €		
08.1_R090210	Encerramento do orçamento - Famílias			10 000,00 €	10 000,00 €	10 000,00 €	10 000,00 €		
08.1_R090301	Encerramento do orçamento - Sociedades e quase-sociedades não financeiras			10 000,00 €	10 000,00 €	10 000,00 €	10 000,00 €		
08.1_R090302	Encerramento do orçamento - Sociedades financeiras			10 000,00 €	10 000,00 €	10 000,00 €	10 000,00 €		
08.1_R090303	Encerramento do orçamento - Administração Pública - Administração central - Estado			10 000,00 €	10 000,00 €	10 000,00 €	10 000,00 €		
08.1_R090304	Encerramento do orçamento - Administração Pública - Administração central - Serviços e fundos autónomos			10 000,00 €	10 000,00 €	10 000,00 €	10 000,00 €		
08.1_R090305	Encerramento do orçamento - Administração Pública - Administração regional			10 000,00 €	10 000,00 €	10 000,00 €	10 000,00 €		
08.1_R090306	Encerramento do orçamento - Administração Pública - Administração local - Continente			10 000,00 €	10 000,00 €	10 000,00 €	10 000,00 €		
08.1_R090309	Encerramento do orçamento - Instituições sem fins lucrativos			10 000,00 €	10 000,00 €	10 000,00 €	10 000,00 €		
08.1_R090310	Encerramento do orçamento - Famílias			10 000,00 €	10 000,00 €	10 000,00 €	10 000,00 €		
08.1_R09040101	Encerramento do orçamento - Equipamento de transporte			10 000,00 €	10 000,00 €	10 000,00 €	10 000,00 €		
08.1_R09040102	Encerramento do orçamento - Maquinaria e equipamento			10 000,00 €	10 000,00 €	10 000,00 €	10 000,00 €		
08.1_R09040103	Encerramento do orçamento - Outros			85 000,00 €	85 000,00 €	85 000,00 €	85 000,00 €		
08.1_R09040201	Encerramento do orçamento - Equipamento de transporte			10 000,00 €	10 000,00 €	10 000,00 €	10 000,00 €		
08.1_R09040202	Encerramento do orçamento - Maquinaria e equipamento			10 000,00 €	10 000,00 €	10 000,00 €	10 000,00 €		
08.1_R09040203	Encerramento do orçamento - Outros			10 000,00 €	10 000,00 €	10 000,00 €	10 000,00 €		
08.1_R09040301	Encerramento do orçamento - Equipamento de transporte			10 000,00 €	10 000,00 €	10 000,00 €	10 000,00 €		
08.1_R09040302	Encerramento do orçamento - Maquinaria e equipamento			10 000,00 €	10 000,00 €	10 000,00 €	10 000,00 €		
08.1_R09040303	Encerramento do orçamento - Outros			10 000,00 €	10 000,00 €	10 000,00 €	10 000,00 €		
08.1_R09040401	Encerramento do orçamento - Equipamento de transporte			10 000,00 €	10 000,00 €	10 000,00 €	10 000,00 €		

CONTA LOCAL		SALDO INICIAL		MOVIMENTOS DO PERÍODO		MOVIMENTOS ACUMULADOS		SALDO FINAL	
Código	Designação	Débito	Crédito	Débito	Crédito	Débito	Crédito	Débito	Crédito
08.1_R09040402	Encerramento do orçamento - Maquinaria e equipamento			10 000,00 €	10 000,00 €	10 000,00 €	10 000,00 €		
08.1_R09040403	Encerramento do orçamento - Outros			10 000,00 €	10 000,00 €	10 000,00 €	10 000,00 €		
08.1_R09040501	Encerramento do orçamento - Equipamento de transporte			10 000,00 €	10 000,00 €	10 000,00 €	10 000,00 €		
08.1_R09040502	Encerramento do orçamento - Maquinaria e equipamento			10 000,00 €	10 000,00 €	10 000,00 €	10 000,00 €		
08.1_R09040503	Encerramento do orçamento - Outros			10 000,00 €	10 000,00 €	10 000,00 €	10 000,00 €		
08.1_R09040601	Encerramento do orçamento - Equipamento de transporte			10 000,00 €	10 000,00 €	10 000,00 €	10 000,00 €		
08.1_R09040602	Encerramento do orçamento - Maquinaria e equipamento			10 000,00 €	10 000,00 €	10 000,00 €	10 000,00 €		
08.1_R09040603	Encerramento do orçamento - Outros			10 000,00 €	10 000,00 €	10 000,00 €	10 000,00 €		
08.1_R09041001	Encerramento do orçamento - Equipamento de transporte			10 000,00 €	10 000,00 €	10 000,00 €	10 000,00 €		
08.1_R09041002	Encerramento do orçamento - Maquinaria e equipamento			10 000,00 €	10 000,00 €	10 000,00 €	10 000,00 €		
08.1_R09041003	Encerramento do orçamento - Outros			10 000,00 €	10 000,00 €	10 000,00 €	10 000,00 €		
08.1_R10010101	Encerramento do orçamento - Empresas públicas			10 000,00 €	10 000,00 €	10 000,00 €	10 000,00 €		
08.1_R10010102	Encerramento do orçamento - Empresas públicas municipais e intermunicipais			10 000,00 €	10 000,00 €	10 000,00 €	10 000,00 €		
08.1_R10010199	Encerramento do orçamento - Outras			10 000,00 €	10 000,00 €	10 000,00 €	10 000,00 €		
08.1_R100201	Encerramento do orçamento - Bancos e outras instituições financeiras			10 000,00 €	10 000,00 €	10 000,00 €	10 000,00 €		
08.1_R100202	Encerramento do orçamento - Companhias de seguros e Fundos de pensões			10 000,00 €	10 000,00 €	10 000,00 €	10 000,00 €		
08.1_R10030101	Encerramento do orçamento - Fundo de Equilíbrio Financeiro				1 549 116,00 €		1 549 116,00 €		1 549 116,00 €
08.1_R10030104	Encerramento do orçamento - Cooperação Técnica e Financeira			10 000,00 €	10 000,00 €	10 000,00 €	10 000,00 €		
08.1_R10030105	Encerramento do orçamento - Artigo 35º, nº 5 da Lei 73/2013				2 941 196,82 €		2 941 196,82 €		2 941 196,82 €
08.1_R10030106	Encerramento do orçamento - Transferência de competências - Lei n.º 50/2018			10 000,00 €	10 000,00 €	10 000,00 €	10 000,00 €		
08.1_R10030199	Encerramento do orçamento - Outras			75 000,00 €	75 000,00 €	75 000,00 €	75 000,00 €		
08.1_R100307	Encerramento do orçamento - Estado - Participação comunitária em projectos co-financiados			5 836 447,22 €	9 753 845,00 €	5 836 447,22 €	9 753 845,00 €		3 917 397,78 €
08.1_R10030801	Encerramento do orçamento - Transferência de competências - Lei n.º 50/2018			10 000,00 €	10 000,00 €	10 000,00 €	10 000,00 €		
08.1_R10030899	Encerramento do orçamento - Outros			70 000,00 €	70 000,00 €	70 000,00 €	70 000,00 €		
08.1_R100309	Encerramento do orçamento - Serviços e fundos autónomos - Participação portuguesa em projectos co-financiados			10 000,00 €	10 000,00 €	10 000,00 €	10 000,00 €		
08.1_R100310	Encerramento do orçamento - Serviços e fundos autónomos - Participação comunitária em projectos co-financiados			10 000,00 €	10 000,00 €	10 000,00 €	10 000,00 €		
08.1_R100404	Encerramento do orçamento - Serviços e fundos Autónomos - Participação portuguesa em projetos co-financiados			10 000,00 €	10 000,00 €	10 000,00 €	10 000,00 €		
08.1_R10050101	Encerramento do orçamento - Municípios			10 000,00 €	10 000,00 €	10 000,00 €	10 000,00 €		
08.1_R100601	Encerramento do orçamento - Sistema de solidariedade e segurança social			10 000,00 €	10 000,00 €	10 000,00 €	10 000,00 €		
08.1_R100701	Encerramento do orçamento - Instituições sem fins lucrativos			10 000,00 €	10 000,00 €	10 000,00 €	10 000,00 €		
08.1_R100801	Encerramento do orçamento - Famílias			50 065,94 €	135 565,94 €	50 065,94 €	135 565,94 €		85 500,00 €
08.1_R100905	Encerramento do orçamento - Países terceiros e organizações internacionais - Subsistema de protecção social de cidadania			10 000,00 €	10 000,00 €	10 000,00 €	10 000,00 €		
08.1_R110104	Encerramento do orçamento - Administração Pública - Administração central - Serviços e fundos autónomos			10 000,00 €	10 000,00 €	10 000,00 €	10 000,00 €		
08.1_R110201	Encerramento do orçamento - Sociedades e quase-sociedades não financeiras			10 000,00 €	10 000,00 €	10 000,00 €	10 000,00 €		
08.1_R110202	Encerramento do orçamento - Sociedades financeiras			10 000,00 €	10 000,00 €	10 000,00 €	10 000,00 €		
08.1_R110209	Encerramento do orçamento - Instituições sem fins lucrativos			10 000,00 €	10 000,00 €	10 000,00 €	10 000,00 €		
08.1_R110210	Encerramento do orçamento - Famílias			10 000,00 €	10 000,00 €	10 000,00 €	10 000,00 €		
08.1_R110301	Encerramento do orçamento - Sociedades e quase-sociedades não financeiras			10 000,00 €	10 000,00 €	10 000,00 €	10 000,00 €		
08.1_R110302	Encerramento do orçamento - Sociedades financeiras			10 000,00 €	10 000,00 €	10 000,00 €	10 000,00 €		
08.1_R110304	Encerramento do orçamento - Administração Pública - Administração central - Serviços e fundos autónomos			10 000,00 €	10 000,00 €	10 000,00 €	10 000,00 €		
08.1_R110601	Encerramento do orçamento - Sociedades e quase-sociedades não financeiras			10 000,00 €	10 000,00 €	10 000,00 €	10 000,00 €		
08.1_R110602	Encerramento do orçamento - Sociedades financeiras			10 000,00 €	10 000,00 €	10 000,00 €	10 000,00 €		
08.1_R110603	Encerramento do orçamento - Administração Pública - Administração central - Estado			10 000,00 €	10 000,00 €	10 000,00 €	10 000,00 €		
08.1_R110604	Encerramento do orçamento - Administração Pública - Administração central - Serviços e fundos autónomos			10 000,00 €	10 000,00 €	10 000,00 €	10 000,00 €		
08.1_R110605	Encerramento do orçamento - Administração Pública - Administração regional			10 000,00 €	10 000,00 €	10 000,00 €	10 000,00 €		
08.1_R110609	Encerramento do orçamento - Instituições sem fins lucrativos			10 000,00 €	10 000,00 €	10 000,00 €	10 000,00 €		
08.1_R110610	Encerramento do orçamento - Famílias			10 000,00 €	10 000,00 €	10 000,00 €	10 000,00 €		
08.1_R110801	Encerramento do orçamento - Sociedades e quase-sociedades não financeiras			10 000,00 €	10 000,00 €	10 000,00 €	10 000,00 €		
08.1_R110802	Encerramento do orçamento - Sociedades financeiras			10 000,00 €	10 000,00 €	10 000,00 €	10 000,00 €		
08.1_R110803	Encerramento do orçamento - Administração Pública - Administração central - Estado			10 000,00 €	10 000,00 €	10 000,00 €	10 000,00 €		
08.1_R110808	Encerramento do orçamento - Administração Pública - Segurança social			10 000,00 €	10 000,00 €	10 000,00 €	10 000,00 €		
08.1_R110809	Encerramento do orçamento - Instituições sem fins lucrativos			10 000,00 €	10 000,00 €	10 000,00 €	10 000,00 €		
08.1_R110810	Encerramento do orçamento - Famílias			10 000,00 €	10 000,00 €	10 000,00 €	10 000,00 €		
08.1_R110901	Encerramento do orçamento - Sociedades e quase-sociedades não financeiras			10 000,00 €	10 000,00 €	10 000,00 €	10 000,00 €		
08.1_R110902	Encerramento do orçamento - Sociedades financeiras			10 000,00 €	10 000,00 €	10 000,00 €	10 000,00 €		
08.1_R110910	Encerramento do orçamento - Famílias			10 000,00 €	10 000,00 €	10 000,00 €	10 000,00 €		
08.1_R1110	Encerramento do orçamento - Alienação de partes sociais de empresas			10 000,00 €	10 000,00 €	10 000,00 €	10 000,00 €		
08.1_R111101	Encerramento do orçamento - Sociedades e quase-sociedades não financeiras			10 000,00 €	10 000,00 €	10 000,00 €	10 000,00 €		
08.1_R111102	Encerramento do orçamento - Sociedades financeiras			10 000,00 €	10 000,00 €	10 000,00 €	10 000,00 €		
08.1_R120302	Encerramento do orçamento - Sociedades financeiras			10 000,00 €	10 000,00 €	10 000,00 €	10 000,00 €		

CONTA LOCAL		SALDO INICIAL		MOVIMENTOS DO PERÍODO		MOVIMENTOS ACUMULADOS		SALDO FINAL	
Código	Designação	Débito	Crédito	Débito	Crédito	Débito	Crédito	Débito	Crédito
08.1_R120502	Encerramento do orçamento - Sociedades financeiras			10 000,00 €	10 000,00 €	10 000,00 €	10 000,00 €		
08.1_R120504	Encerramento do orçamento - Administração Pública - Administração central - Serviços e fundos autónomos			10 000,00 €	10 000,00 €	10 000,00 €	10 000,00 €		
08.1_R120602	Encerramento do orçamento - Sociedades financeiras			10 000,00 €	10 000,00 €	10 000,00 €	10 000,00 €		
08.1_R120603	Encerramento do orçamento - Administração Pública - Administração central - Estado			10 000,00 €	10 000,00 €	10 000,00 €	10 000,00 €		
08.1_R120604	Encerramento do orçamento - Administração Pública - Administração central - Serviços e fundos autónomos			10 000,00 €	10 000,00 €	10 000,00 €	10 000,00 €		
08.1_R120701	Encerramento do orçamento - Sociedades e quase-sociedades não financeiras			10 000,00 €	10 000,00 €	10 000,00 €	10 000,00 €		
08.1_R120702	Encerramento do orçamento - Sociedades financeiras			10 000,00 €	10 000,00 €	10 000,00 €	10 000,00 €		
08.1_R120703	Encerramento do orçamento - Administração Pública - Administração central - Estado			10 000,00 €	10 000,00 €	10 000,00 €	10 000,00 €		
08.1_R120704	Encerramento do orçamento - Administração Pública - Administração central - Serviços e fundos autónomos			10 000,00 €	10 000,00 €	10 000,00 €	10 000,00 €		
08.1_R120705	Encerramento do orçamento - Administração Pública - Administração regional			10 000,00 €	10 000,00 €	10 000,00 €	10 000,00 €		
08.1_R120706	Encerramento do orçamento - Administração Pública - Administração local - Continente			10 000,00 €	10 000,00 €	10 000,00 €	10 000,00 €		
08.1_R120707	Encerramento do orçamento - Administração Pública - Administração local - Regiões Autónomas			10 000,00 €	10 000,00 €	10 000,00 €	10 000,00 €		
08.1_R130101	Encerramento do orçamento - Indemnizações			10 000,00 €	10 000,00 €	10 000,00 €	10 000,00 €		
08.1_R130102	Encerramento do orçamento - Activos incorpóreos			10 000,00 €	10 000,00 €	10 000,00 €	10 000,00 €		
08.1_R130199	Encerramento do orçamento - Outras				1 895 150,24 €		1 895 150,24 €		1 895 150,24 €
08.1_R160103	Encerramento do orçamento - Na posse do serviço - Consignado				19 825 542,35 €		19 825 542,35 €		19 825 542,35 €
08.2_D010101	Desempenho orçamental - Titulares de órgãos de soberania e membros de órgãos autárquicos				272 064,64 €		272 064,64 €		272 064,64 €
08.2_D01010401	Desempenho orçamental - Pessoal em funções				9 048 418,51 €		9 048 418,51 €		9 048 418,51 €
08.2_D01010402	Desempenho orçamental - Alterações obrigatórias de posicionamento remuneratório				182 798,64 €		182 798,64 €		182 798,64 €
08.2_D01010404	Desempenho orçamental - Recrutamento de Pessoal para novos postos de trabalho				130 595,83 €		130 595,83 €		130 595,83 €
08.2_D01010601	Desempenho orçamental - Pessoal em funções				1 015 528,13 €		1 015 528,13 €		1 015 528,13 €
08.2_D01010604	Desempenho orçamental - Recrutamento de Pessoal para novos postos de trabalho				78 082,19 €		78 082,19 €		78 082,19 €
08.2_D010107	Desempenho orçamental - Pessoal em regime de tarefa ou avença				557 255,21 €		557 255,21 €		557 255,21 €
08.2_D010108	Desempenho orçamental - Pessoal a aguardar aposentação				32 711,50 €		32 711,50 €		32 711,50 €
08.2_D010109	Desempenho orçamental - Pessoal em qualquer outra situação				144 779,25 €		144 779,25 €		144 779,25 €
08.2_D010111	Desempenho orçamental - Representação				138 413,08 €		138 413,08 €		138 413,08 €
08.2_D010113	Desempenho orçamental - Subsídio de refeição				1 036 992,98 €		1 036 992,98 €		1 036 992,98 €
08.2_D010114	Desempenho orçamental - Subsídios de férias e de Natal				1 838 817,55 €		1 838 817,55 €		1 838 817,55 €
08.2_D010115	Desempenho orçamental - Remunerações por doença e maternidade/paternidade				31 141,30 €		31 141,30 €		31 141,30 €
08.2_D010202	Desempenho orçamental - Horas extraordinárias				233 271,09 €		233 271,09 €		233 271,09 €
08.2_D010204	Desempenho orçamental - Ajudas de custo				14 564,62 €		14 564,62 €		14 564,62 €
08.2_D010205	Desempenho orçamental - Abono para falhas				21 635,09 €		21 635,09 €		21 635,09 €
08.2_D010210	Desempenho orçamental - Subsídio de trabalho nocturno				6 786,51 €		6 786,51 €		6 786,51 €
08.2_D010211	Desempenho orçamental - Subsídio de turno				71 259,13 €		71 259,13 €		71 259,13 €
08.2_D010212	Desempenho orçamental - Indemnizações por cessação de funções				12 566,44 €		12 566,44 €		12 566,44 €
08.2_D01021302	Desempenho orçamental - Outros				12 882,11 €		12 882,11 €		12 882,11 €
08.2_D01021303	Desempenho orçamental - Senhas de Presença				25 019,82 €		25 019,82 €		25 019,82 €
08.2_D010303	Desempenho orçamental - Subsídio familiar a crianças e jovens				18 945,64 €		18 945,64 €		18 945,64 €
08.2_D010304	Desempenho orçamental - Outras prestações familiares				16 704,05 €		16 704,05 €		16 704,05 €
08.2_D01030501	Desempenho orçamental - Assistência na doença dos funcionários públicos (ADSE)				3 465,00 €		3 465,00 €		3 465,00 €
08.2_D0103050201	Desempenho orçamental - Caixa Geral de Aposentações				1 359 939,60 €		1 359 939,60 €		1 359 939,60 €
08.2_D0103050202	Desempenho orçamental - Segurança social - Regime geral				1 786 765,98 €		1 786 765,98 €		1 786 765,98 €
08.2_D010306	Desempenho orçamental - Acidentes em serviço e doenças profissionais				1 454,23 €		1 454,23 €		1 454,23 €
08.2_D01030901	Desempenho orçamental - Seguros de acidentes no trabalho e doenças profissionais				156 377,03 €		156 377,03 €		156 377,03 €
08.2_D020101	Desempenho orçamental - Matérias-primas e subsidiárias				332 150,11 €		332 150,11 €		332 150,11 €
08.2_D02010201	Desempenho orçamental - Gasolina				30 939,59 €		30 939,59 €		30 939,59 €
08.2_D02010202	Desempenho orçamental - Gasóleo				87 028,29 €		87 028,29 €		87 028,29 €
08.2_D02010299	Desempenho orçamental - Outros				35 596,68 €		35 596,68 €		35 596,68 €
08.2_D020105	Desempenho orçamental - Alimentação - Refeições confeccionadas				3 289 518,44 €		3 289 518,44 €		3 289 518,44 €
08.2_D020107	Desempenho orçamental - Vestuário e artigos pessoais				15 623,65 €		15 623,65 €		15 623,65 €
08.2_D020108	Desempenho orçamental - Material de escritório				70 906,49 €		70 906,49 €		70 906,49 €
08.2_D020109	Desempenho orçamental - Produtos químicos e farmacêuticos				67 875,54 €		67 875,54 €		67 875,54 €
08.2_D020115	Desempenho orçamental - Prémios, condecorações e ofertas				607 353,30 €		607 353,30 €		607 353,30 €
08.2_D020117	Desempenho orçamental - Ferramentas e utensílios				978,94 €		978,94 €		978,94 €
08.2_D020120	Desempenho orçamental - Material de educação, cultura e recreio				74 282,60 €		74 282,60 €		74 282,60 €
08.2_D020121	Desempenho orçamental - Outros bens				110 144,22 €		110 144,22 €		110 144,22 €
08.2_D020201	Desempenho orçamental - Encargos das instalações				3 285 463,23 €		3 285 463,23 €		3 285 463,23 €
08.2_D020202	Desempenho orçamental - Limpeza e higiene				905 931,38 €		905 931,38 €		905 931,38 €
08.2_D020203	Desempenho orçamental - Conservação de bens				275 057,53 €		275 057,53 €		275 057,53 €
08.2_D020204	Desempenho orçamental - Locação de edifícios				236 619,52 €		236 619,52 €		236 619,52 €
08.2_D020208	Desempenho orçamental - Locação de outros bens				551 093,19 €		551 093,19 €		551 093,19 €
08.2_D020209	Desempenho orçamental - Comunicações				87 003,73 €		87 003,73 €		87 003,73 €
08.2_D020210	Desempenho orçamental - Transportes				2 242 050,43 €		2 242 050,43 €		2 242 050,43 €
08.2_D020211	Desempenho orçamental - Representação dos serviços				32 793,75 €		32 793,75 €		32 793,75 €
08.2_D020212	Desempenho orçamental - Seguros				223 326,85 €		223 326,85 €		223 326,85 €
08.2_D020213	Desempenho orçamental - Deslocações e estadas				69 974,75 €		69 974,75 €		69 974,75 €
08.2_D020214	Desempenho orçamental - Estudos, pareceres, projectos e consultadoria				194 810,06 €		194 810,06 €		194 810,06 €
08.2_D020215	Desempenho orçamental - Formação				8 608,79 €		8 608,79 €		8 608,79 €

CONTA LOCAL		SALDO INICIAL		MOVIMENTOS DO PERÍODO		MOVIMENTOS ACUMULADOS		SALDO FINAL	
Código	Designação	Débito	Crédito	Débito	Crédito	Débito	Crédito	Débito	Crédito
08.2_D020217	Desempenho orçamental - Publicidade				78 143,12 €		78 143,12 €		78 143,12 €
08.2_D020218	Desempenho orçamental - Vigilância e segurança				363 709,29 €		363 709,29 €		363 709,29 €
08.2_D020219	Desempenho orçamental - Assistência técnica				584 000,64 €		584 000,64 €		584 000,64 €
08.2_D020220	Desempenho orçamental - Outros trabalhos especializados				8 549 590,85 €		8 549 590,85 €		8 549 590,85 €
08.2_D020224	Desempenho orçamental - Encargos de cobrança de receitas				378 469,76 €		378 469,76 €		378 469,76 €
08.2_D020225	Desempenho orçamental - Outros serviços				1 234 847,42 €		1 234 847,42 €		1 234 847,42 €
08.2_D03010302	Desempenho orçamental - Empréstimos de médio e longo prazos				327 976,82 €		327 976,82 €		327 976,82 €
08.2_D030601	Desempenho orçamental - Outros encargos financeiros				36 075,63 €		36 075,63 €		36 075,63 €
08.2_D04050102	Desempenho orçamental - Freguesias				823 076,40 €		823 076,40 €		823 076,40 €
08.2_D04050104	Desempenho orçamental - Associações de municípios				108 264,08 €		108 264,08 €		108 264,08 €
08.2_D040701	Desempenho orçamental - Instituições sem fins lucrativos				3 796 542,71 €		3 796 542,71 €		3 796 542,71 €
08.2_D04080201	Desempenho orçamental - Programas ocupacionais				393 745,89 €		393 745,89 €		393 745,89 €
08.2_D04080202	Desempenho orçamental - Outras				365 892,48 €		365 892,48 €		365 892,48 €
08.2_D06020305	Desempenho orçamental - Outras				1 661 845,18 €		1 661 845,18 €		1 661 845,18 €
08.2_D070101	Desempenho orçamental - Terrenos				3 611 232,97 €		3 611 232,97 €		3 611 232,97 €
08.2_D07010203	Desempenho orçamental - Reparação e beneficiação				378 515,19 €		378 515,19 €		378 515,19 €
08.2_D07010301	Desempenho orçamental - Instalações de serviços				367 849,30 €		367 849,30 €		367 849,30 €
08.2_D07010302	Desempenho orçamental - Instalações desportivas e recreativas				164 176,09 €		164 176,09 €		164 176,09 €
08.2_D07010305	Desempenho orçamental - Escolas				1 193 922,97 €		1 193 922,97 €		1 193 922,97 €
08.2_D07010307	Desempenho orçamental - Outros				1 110 684,83 €		1 110 684,83 €		1 110 684,83 €
08.2_D07010401	Desempenho orçamental - Viadutos, arruamentos e obras complementares				10 255 072,30 €		10 255 072,30 €		10 255 072,30 €
08.2_D07010402	Desempenho orçamental - Sistemas de drenagem de águas residuais				608 425,52 €		608 425,52 €		608 425,52 €
08.2_D07010404	Desempenho orçamental - Iluminação pública				54 352,92 €		54 352,92 €		54 352,92 €
08.2_D07010405	Desempenho orçamental - Parques e jardins				234 296,76 €		234 296,76 €		234 296,76 €
08.2_D07010412	Desempenho orçamental - Cemitérios				71 647,09 €		71 647,09 €		71 647,09 €
08.2_D07010602	Desempenho orçamental - Outro				28 873,98 €		28 873,98 €		28 873,98 €
08.2_D070107	Desempenho orçamental - Equipamento de informática				318 665,84 €		318 665,84 €		318 665,84 €
08.2_D070108	Desempenho orçamental - Software informático				582 596,37 €		582 596,37 €		582 596,37 €
08.2_D07011002	Desempenho orçamental - Outro				812 230,36 €		812 230,36 €		812 230,36 €
08.2_D070115	Desempenho orçamental - Outros investimentos				164 153,76 €		164 153,76 €		164 153,76 €
08.2_D08050102	Desempenho orçamental - Freguesias				4 986 200,69 €		4 986 200,69 €		4 986 200,69 €
08.2_D08050104	Desempenho orçamental - Associações de municípios				124 005,52 €		124 005,52 €		124 005,52 €
08.2_D080701	Desempenho orçamental - Instituições sem fins lucrativos				1 298 378,00 €		1 298 378,00 €		1 298 378,00 €
08.2_D100603	Desempenho orçamental - Sociedades financeiras - Bancos e outras instituições financeiras				1 801 030,95 €		1 801 030,95 €		1 801 030,95 €
08.2_D110299	Desempenho orçamental - Outras				539 302,71 €		539 302,71 €		539 302,71 €
08.2_R010202	Desempenho orçamental - Imposto municipal sobre imóveis			6 856 841,35 €		6 856 841,35 €		6 856 841,35 €	
08.2_R010203	Desempenho orçamental - Imposto único de circulação			2 215 975,57 €		2 215 975,57 €		2 215 975,57 €	
08.2_R01020401	Desempenho orçamental - Imposto municipal sobre as transações onerosas de imóveis – Artigo 14.º Lei 73/2013			6 426 234,94 €	16 782,92 €	6 426 234,94 €	16 782,92 €	6 409 452,02 €	
08.2_R01020402	Desempenho orçamental - Imposto municipal sobre as transações onerosas de imóveis – Artigo 14.º Lei 73/2013			537 001,42 €		537 001,42 €		537 001,42 €	
08.2_R010205	Desempenho orçamental - Derrama			2 511 583,03 €		2 511 583,03 €		2 511 583,03 €	
08.2_R04012301	Desempenho orçamental - Mercados e feiras			70 562,53 €		70 562,53 €		70 562,53 €	
08.2_R04012302	Desempenho orçamental - Loteamentos e obras			1 607 333,99 €	77 125,66 €	1 607 333,99 €	77 125,66 €	1 530 208,33 €	
08.2_R04012303	Desempenho orçamental - Ocupação da via pública			318 605,31 €		318 605,31 €		318 605,31 €	
08.2_R04012308	Desempenho orçamental - Taxa Municipal de Direitos de Passagem (TMDP)			29 937,56 €		29 937,56 €		29 937,56 €	
08.2_R0401239901	Desempenho orçamental - Taxa Depósito Ficha Técnica de Habitação (TDFTH)			3 394,50 €		3 394,50 €		3 394,50 €	
08.2_R0401239906	Desempenho orçamental - Publicidade			39 791,18 €	44,84 €	39 791,18 €	44,84 €	39 746,34 €	
08.2_R0401239909	Desempenho orçamental - Cemitérios			40 491,44 €		40 491,44 €		40 491,44 €	
08.2_R0401239999	Desempenho orçamental - Outras			858 541,61 €		858 541,61 €		858 541,61 €	
08.2_R040199	Desempenho orçamental - Taxas diversas			3 534,04 €		3 534,04 €		3 534,04 €	
08.2_R040201	Desempenho orçamental - Juros de mora			52 340,24 €		52 340,24 €		52 340,24 €	
08.2_R040204	Desempenho orçamental - Coimas e penalidades por contra-ordenações			159 764,65 €		159 764,65 €		159 764,65 €	
08.2_R040299	Desempenho orçamental - Multas e penalidades diversas			73 341,54 €		73 341,54 €		73 341,54 €	
08.2_R050201	Desempenho orçamental - Bancos e outras instituições financeiras			248 574,42 €		248 574,42 €		248 574,42 €	
08.2_R051003	Desempenho orçamental - Habitações			339 220,02 €		339 220,02 €		339 220,02 €	
08.2_R051004	Desempenho orçamental - Edifícios			126 412,94 €		126 412,94 €		126 412,94 €	
08.2_R051099	Desempenho orçamental - Outros			1 522 104,24 €		1 522 104,24 €		1 522 104,24 €	
08.2_R06030101	Desempenho orçamental - Fundo de Equilíbrio Financeiro			13 442 167,18 €		13 442 167,18 €		13 442 167,18 €	
08.2_R06030102	Desempenho orçamental - Fundo Social Municipal			1 870 514,00 €		1 870 514,00 €		1 870 514,00 €	
08.2_R06030103	Desempenho orçamental - Participação fixa no IRS			2 720 816,00 €		2 720 816,00 €		2 720 816,00 €	
08.2_R06030106	Desempenho orçamental - Transferência de competências - Lei n.º 50/2018			8 765 853,76 €	20 568,76 €	8 765 853,76 €	20 568,76 €	8 745 285,00 €	
08.2_R06030107	Desempenho orçamental - Participação do IVA			247 431,00 €		247 431,00 €		247 431,00 €	
08.2_R06030108	Desempenho orçamental - Artigo 35º, nº 5 da Lei 73/2013			2 906 057,00 €		2 906 057,00 €		2 906 057,00 €	
08.2_R060306	Desempenho orçamental - Estado - Participação comunitária em projectos co-financiados			1 866 468,04 €	11 900,00 €	1 866 468,04 €	11 900,00 €	1 854 568,04 €	
08.2_R060801	Desempenho orçamental - Famílias			257 377,14 €		257 377,14 €		257 377,14 €	
08.2_R070199	Desempenho orçamental - Outros			100 949,07 €		100 949,07 €		100 949,07 €	
08.2_R070201	Desempenho orçamental - Aluguer de espaços e equipamentos			33,00 €		33,00 €		33,00 €	
08.2_R07020804	Desempenho orçamental - Serviços desportivos			270 059,89 €		270 059,89 €		270 059,89 €	
08.2_R07020902	Desempenho orçamental - Resíduos sólidos			3 363 493,19 €		3 363 493,19 €		3 363 493,19 €	
08.2_R07020907	Desempenho orçamental - Parques de estacionamento			301 629,02 €		301 629,02 €		301 629,02 €	
08.2_R07020999	Desempenho orçamental - Outros			12 613,83 €		12 613,83 €		12 613,83 €	
08.2_R070299	Desempenho orçamental - Outros			26 070,12 €		26 070,12 €		26 070,12 €	
08.2_R070302	Desempenho orçamental - Edifícios			39 668,13 €		39 668,13 €		39 668,13 €	
08.2_R070399	Desempenho orçamental - Outras			2 672,64 €		2 672,64 €		2 672,64 €	
08.2_R08019902	Desempenho orçamental - Indemnizações de estragos provocados por outrém em viaturas ou em quaisquer outros equipamentos pertencentes às autarquias locais			46 840,66 €		46 840,66 €		46 840,66 €	
08.2_R08019999	Desempenho orçamental - Diversas			1 199 768,29 €		1 199 768,29 €		1 199 768,29 €	

CONTA LOCAL		SALDO INICIAL		MOVIMENTOS DO PERÍODO		MOVIMENTOS ACUMULADOS		SALDO FINAL	
Código	Designação	Débito	Crédito	Débito	Crédito	Débito	Crédito	Débito	Crédito
08.2_R10030101	Desempenho orçamental - Fundo de Equilíbrio Financeiro			1 549 116,00 €		1 549 116,00 €		1 549 116,00 €	
08.2_R10030105	Desempenho orçamental - Artigo 35º, nº 5 da Lei 73/2013			2 941 196,82 €		2 941 196,82 €		2 941 196,82 €	
08.2_R100307	Desempenho orçamental - Estado - Participação comunitária em projectos co-financiados			3 965 314,01 €	47 916,23 €	3 965 314,01 €	47 916,23 €	3 917 397,78 €	
08.2_R100801	Desempenho orçamental - Famílias			85 500,00 €		85 500,00 €		85 500,00 €	
08.2_R160103	Desempenho orçamental - Na posse do serviço - Consignado			19 825 542,35 €		19 825 542,35 €		19 825 542,35 €	
09	Responsabilidades contingentes e contas de controlo -	5 251 705,88 €	5 251 705,88 €			5 891 523,75 €	5 891 523,75 €		
09.2	Cauções não pecuniárias e garantias obtidas -		5 251 705,88 €				5 891 523,75 €		5 891 523,75 €
09.9	Conta refletida -	5 251 705,88 €				5 891 523,75 €		5 891 523,75 €	
09.9.2	Cauções não pecuniárias e garantias obtidas -	5 251 705,88 €				5 891 523,75 €		5 891 523,75 €	
1	MEIOS FINANCEIROS LIQUIDOS	22 377 813,53 €				128 768 021,86 €	114 621 511,15 €	14 146 510,71 €	
11	Caixa	24 261,46 €				2 699 776,80 €	2 662 806,77 €	36 970,03 €	
11.1	Caixa A	24 261,46 €				2 690 490,48 €	2 653 520,45 €	36 970,03 €	
11.8	Fundo fixo					9 286,32 €	9 286,32 €		
11.8.01	Serviço Compras					1 227,40 €	1 227,40 €		
11.8.02	Divião Serviços Gerais					3 651,92 €	3 651,92 €		
11.8.04	SERV MUN PROT CIVIL					549,39 €	549,39 €		
11.8.05	CPCJ					339,96 €	339,96 €		
11.8.08	Direção Municipal					2 397,05 €	2 397,05 €		
11.8.12	Divisão Ação Social					1 120,60 €	1 120,60 €		
12	Depósitos à ordem	22 353 552,07 €				126 068 245,06 €	111 958 704,38 €	14 109 540,68 €	
12.2	Depósitos bancários	22 353 552,07 €				126 068 245,06 €	111 958 704,38 €	14 109 540,68 €	
12.2.01	Caixa Geral Depositos	6 315 210,47 €				91 745 297,33 €	90 220 080,47 €	1 525 216,86 €	
12.2.04	Banco BPI	162 375,40 €				593 755,40 €	530 951,95 €	62 803,45 €	
12.2.05	CCAM Medio Ave C.r.l.	640 776,41 €				1 118 900,10 €	539 387,77 €	579 512,33 €	
12.2.06	Banco Montepio	1 530 994,86 €				4 068 449,03 €	2 508 515,38 €	1 559 933,65 €	
12.2.07	Novo Banco	6 863 874,24 €				6 962 811,74 €	3 062 371,94 €	3 900 439,80 €	
12.2.08	Millennium BCP	606 443,14 €				988 543,16 €	603 634,24 €	384 908,92 €	
12.2.09	Banco Santander Totta	1 224 958,47 €				1 224 987,05 €	4,71 €	1 224 982,34 €	
12.2.10	EuroBic	5 008 919,08 €				14 493 757,92 €	14 493 757,92 €		
12.2.13	ABANCA Portugal S.A					4 871 743,33 €		4 871 743,33 €	
2	CONTAS A RECEBER E A PAGAR	25 850 201,26 €	27 444 234,31 €			279 000 354,82 €	278 660 164,17 €	340 190,65 €	
20	Devedores e credores por transferências, subsídios e empréstimos bonificados		1 249 985,16 €			51 408 284,94 €	52 578 398,12 €		1 170 113,18 €
20.1	Devedores por transferências e subsídios não reembolsáveis obtidos					40 692 215,04 €	40 692 215,04 €		
20.1.1	Estado					34 800 616,76 €	34 800 616,76 €		
20.1.1.02	Participação nos Impostos do Estado					25 958 416,24 €	25 958 416,24 €		
20.1.1.02.01	Fundo de Equilíbrio Financeiro (FEF)					15 307 541,24 €	15 307 541,24 €		
20.1.1.02.02	Fundo Social Municipal (FSM)					1 870 514,00 €	1 870 514,00 €		
20.1.1.02.03	Participação no IRS					2 968 247,00 €	2 968 247,00 €		
20.1.1.02.04	Artigo 35.º, n.º 3 da Lei n.º 73/2013					2 906 057,00 €	2 906 057,00 €		
20.1.1.02.09	Outras Participações nos Impostos do Estado					2 906 057,00 €	2 906 057,00 €		
20.1.1.03	Transferência de competências - Lei n.º 50/2018					8 842 200,52 €	8 842 200,52 €		
20.1.4	Fundos Comunitários					5 891 598,28 €	5 891 598,28 €		
20.1.4.09	Outros					5 891 598,28 €	5 891 598,28 €		
20.2	Credores por transferências e subsídios não reembolsáveis concedidos		345 397,50 €			10 570 979,92 €	10 893 497,42 €		322 517,50 €
20.2.2	Administração Local		28 655,00 €			9 855 371,26 €	9 861 146,26 €		5 775,00 €
20.2.2.01	Associações de Municipios		28 655,00 €			9 855 371,26 €	9 861 146,26 €		5 775,00 €
20.2.9	Outros		316 742,50 €			715 608,66 €	1 032 351,16 €		316 742,50 €
20.2.9.01	Escolas					715 608,66 €	715 608,66 €		
20.2.9.04	Aguas do Norte (Subs. Capital)		316 742,50 €				316 742,50 €		316 742,50 €
20.4	Credores por empréstimos bonificados e subsídios reembolsáveis		904 587,66 €			145 089,98 €	992 685,66 €		847 595,68 €
20.4.2	De médio e longo prazo		904 587,66 €			145 089,98 €	992 685,66 €		847 595,68 €
20.4.2.01	Exigível a curto prazo		56 670,44 €			87 776,46 €	144 768,44 €		56 991,98 €
20.4.2.01.02	Serviços e Fundos Autónomos		30 784,48 €			61 568,96 €	92 353,44 €		30 784,48 €
20.4.2.01.02.01	IHRU		30 784,48 €			61 568,96 €	92 353,44 €		30 784,48 €
20.4.2.01.02.01.01	IHRU - Não exccionados		30 784,48 €			61 568,96 €	92 353,44 €		30 784,48 €
20.4.2.01.02.01.01.1	Reabilitação Conjunto Habitacional Argemil e do Centro Artes Alberto Carneiro		30 784,48 €			61 568,96 €	92 353,44 €		30 784,48 €
20.4.2.01.09	Outras entidades		25 885,96 €			26 207,50 €	52 415,00 €		26 207,50 €
20.4.2.01.09.01	Agência para o Desenvolvimento e Coesão, I.P.		25 885,96 €			26 207,50 €	52 415,00 €		26 207,50 €
20.4.2.01.09.01.02	Via Panoramica e Requalificação da Rua Oliveira Salazar		3 620,63 €			3 658,32 €	7 316,64 €		3 658,32 €
20.4.2.01.09.01.03	Criação e ampliação de estruturas verdes urbanas - Parque Urbano da Quinta de Geão		22 265,33 €			22 549,18 €	45 098,36 €		22 549,18 €
20.4.2.02	Exigível a médio e longo prazo		847 917,22 €			57 313,52 €	847 917,22 €		790 603,70 €
20.4.2.02.02	Serviços e Fundos Autónomos		677 258,64 €			30 784,48 €	677 258,64 €		646 474,16 €
20.4.2.02.02.01	IHRU		677 258,64 €			30 784,48 €	677 258,64 €		646 474,16 €
20.4.2.02.02.01.01	IHRU - Não exccionados		677 258,64 €			30 784,48 €	677 258,64 €		646 474,16 €
20.4.2.02.02.01.01.1	Reabilitação Conjunto Habitacional Argemil e do Centro de Artes Alberto Carneiro		677 258,64 €			30 784,48 €	677 258,64 €		646 474,16 €
20.4.2.02.09	Outras entidades		170 658,58 €			26 529,04 €	170 658,58 €		144 129,54 €
20.4.2.02.09.01	Agência para o Desenvolvimento e Coesão, I.P.		170 658,58 €			26 529,04 €	170 658,58 €		144 129,54 €
20.4.2.02.09.01.02	Via Panoramica e Requalificação da Rua Oliveira Salazar		23 869,75 €			3 696,01 €	23 869,75 €		20 173,74 €
20.4.2.02.09.01.03	Criação e ampliação de estruturas verdes urbanas - Parque Urbano da Quinta de Geão		146 788,83 €			22 833,03 €	146 788,83 €		123 955,80 €
21	Clientes, contribuintes e utentes	1 094 382,91 €	746 349,12 €			28 688 354,13 €	28 590 985,52 €	97 368,61 €	
21.1	Clientes c/c	142 974,10 €				4 030 373,26 €	3 972 350,85 €	58 022,41 €	
21.1.1	Realizável até 12 meses	142 974,10 €				4 013 889,49 €	3 955 867,08 €	58 022,41 €	
21.1.1.01	Recolha de Residuos	294,69 €				3 366 071,17 €	3 365 631,77 €	439,40 €	
21.1.1.01.02	Recolha de Residuos s/ Classe de Terceiros	294,69 €				3 366 071,17 €	3 365 631,77 €	439,40 €	
21.1.1.02	Rendas	44 205,88 €				409 837,49 €	363 742,47 €	46 095,02 €	
21.1.1.02.01	Rendas Habitações Sociais	44 205,88 €				409 837,49 €	363 742,47 €	46 095,02 €	
21.1.1.04	Outras Receitas de Clientes	98 473,53 €				236 882,94 €	225 531,25 €	11 351,69 €	
21.1.1.06	Canil					1 097,89 €	961,59 €	136,30 €	
21.1.2	Realizável a mais de 12 meses					16 483,77 €	16 483,77 €		
21.3	Contribuintes	190 444,03 €				22 035 135,24 €	22 010 923,10 €	24 212,14 €	
21.3.1	Impostos diretos	8 194,68 €				20 039 632,15 €	20 021 041,95 €	18 590,20 €	
21.3.1.01	Realizável até 12 meses	8 194,68 €				20 039 632,15 €	20 021 041,95 €	18 590,20 €	
21.3.2	Impostos indiretos	4 088,63 €				29 127,11 €	25 061,37 €	4 065,74 €	
21.3.2.01	Realizável até 12 meses	4 088,63 €				29 127,11 €	25 061,37 €	4 065,74 €	
21.3.9	Outros	178 160,72 €				1 966 375,98 €	1 964 819,78 €	1 556,20 €	
21.3.9.01	Realizável até 12 meses	178 160,72 €				1 966 375,98 €	1 964 819,78 €	1 556,20 €	
21.3.9.01.01	Taxas	178 160,72 €				1 966 375,98 €	1 964 819,78 €	1 556,20 €	
21.4	Utentes	14 615,66 €				1 798 065,04 €	1 782 930,98 €	15 134,06 €	
21.4.1	Taxas	6 808,53 €				576 938,46 €	567 234,13 €	9 704,33 €	
21.4.1.01	Realizável até 12 meses	6 808,53 €				576 938,46 €	567 234,13 €	9 704,33 €	
21.4.1.01.01	Taxas c/ Terceiros	442,49 €				33 781,05 €	33 172,04 €	609,01 €	
21.4.1.01.02	Taxas s/ Terceiros	6 366,04 €				543 157,41 €	534 062,09 €	9 095,32 €	
21.4.9	Outros	7 807,13 €				1 221 126,58 €	1 215 696,85 €	5 429,73 €	
21.4.9.01	Realizável até 12 meses	7 807,13 €				1 221 126,58 €	1 215 696,85 €	5 429,73 €	
21.5	Clientes, contribuintes e utentes de cobrança duvidosa	746 349,12 €				824 780,59 €	38 909,42 €	785 871,17 €	
21.5.2	Contribuintes	745 310,08 €				823 741,55 €	38 909,42 €	784 832,13 €	
21.5.2.01	Contribuintes - Cobranças em atraso	722 710,76 €				799 653,52 €	38 894,26 €	760 759,26 €	
21.5.2.01.01	Contribuintes	605 868,71 €				633 310,32 €	12 256,70 €	621 053,62 €	
21.5.2.01.01.01	Contribuintes com terceiro	4 688,36 €				6 220,19 €	1 531,83 €	4 688,36 €	

CONTA LOCAL		SALDO INICIAL		MOVIMENTOS DO PERÍODO		MOVIMENTOS ACUMULADOS		SALDO FINAL	
Código	Designação	Débito	Crédito	Débito	Crédito	Débito	Crédito	Débito	Crédito
21.5.2.01.01.02	contribuintes sem terceiro	601 180,35 €				627 090,13 €	10 724,87 €	616 365,26 €	
21.5.2.01.02	Rendas	116 842,05 €				166 343,20 €	26 637,56 €	139 705,64 €	
21.5.2.01.02.01	Habitações Sociais	50 929,84 €				99 275,22 €	26 637,56 €	72 637,66 €	
21.5.2.01.02.02	Feiras e Mercados	170,94 €				170,94 €		170,94 €	
21.5.2.01.02.03	Recolha de Resíduos	65 741,27 €				66 897,04 €		66 897,04 €	
21.5.2.02	Contribuintes - Cobranças em litígio	22 599,32 €				24 088,03 €	15,16 €	24 072,87 €	
21.5.3	Utentes	1 039,04 €				1 039,04 €		1 039,04 €	
21.5.3.02	Utentes - Cobranças em litígio	1 039,04 €				1 039,04 €		1 039,04 €	
21.9	Perdas por imparidade acumuladas		746 349,12 €				785 871,17 €		785 871,17 €
21.9.1	Clientes		746 349,12 €				785 871,17 €		785 871,17 €
21.9.1.01	Realizável até 12 meses		746 349,12 €				785 871,17 €		785 871,17 €
22	Fornecedores		2 550 136,35 €			60 683 016,37 €	63 787 276,50 €		3 104 260,13 €
22.1	Fornecedores c/c		1 770 435,92 €			28 131 155,93 €	30 324 204,26 €		2 193 048,33 €
22.1.1	Exigível até 12 meses		1 745 519,56 €			28 119 238,95 €	30 287 370,92 €		2 168 131,97 €
22.1.2	Exigível a mais de 12 meses		24 916,36 €			11 916,98 €	36 833,34 €		24 916,36 €
22.1.2.99	Outros		24 916,36 €			11 916,98 €	36 833,34 €		24 916,36 €
22.5	Fornecedores - faturas em receção e conferência		779 700,43 €			32 293 558,26 €	33 204 770,06 €		911 211,80 €
22.5.1	Fornecedores c/ Corrente		779 700,43 €			32 293 558,26 €	33 204 770,06 €		911 211,80 €
22.6	Fornecedores - sociedades de factoring					258 302,18 €	258 302,18 €		
22.6.1	Exigível até 12 meses					258 302,18 €	258 302,18 €		
22.6.1.12	Bankinter, S.A					1 387,44 €	1 387,44 €		
22.6.1.13	Novo Banco, S.A					256 914,74 €	256 914,74 €		
23	Pessoal					11 797 461,45 €	11 797 461,45 €		
23.1	Remunerações a pagar					11 797 461,45 €	11 797 461,45 €		
23.1.0	Aos titulares dos órgãos de soberania e membros dos órgãos regionais e autárquicos					386 236,46 €	386 236,46 €		
23.1.2	Ao pessoal					11 411 224,99 €	11 411 224,99 €		
24	Estado e outros entes públicos		483 684,67 €			10 627 960,44 €	11 145 847,46 €		517 887,02 €
24.2	Retenção de impostos sobre rendimentos		95 631,27 €			1 275 086,67 €	1 402 099,03 €		127 012,36 €
24.2.1	De trabalho dependente		82 183,00 €			1 084 054,00 €	1 198 538,00 €		114 484,00 €
24.2.2	De trabalho independente		8 728,47 €			117 238,09 €	125 305,45 €		8 067,36 €
24.2.4	Prediais		4 719,80 €			73 794,58 €	78 255,58 €		4 461,00 €
24.3	Imposto sobre o valor acrescentado (IVA)		72 168,32 €			917 016,55 €	907 095,06 €	9 921,49 €	
24.3.2	IVA dedutível					81 880,34 €	81 880,34 €		
24.3.2.01	Existências					4 033,46 €	4 033,46 €		
24.3.2.01.01	Taxa Reduziada 6%					25,26 €	25,26 €		
24.3.2.01.03	Taxa Normal- 23%					4 008,20 €	4 008,20 €		
24.3.2.02	Imobilizado					6 715,00 €	6 715,00 €		
24.3.2.02.01	Taxa Reduzida 6%					869,84 €	869,84 €		
24.3.2.02.02	Taxa Intermédia 13%					0,97 €	0,97 €		
24.3.2.02.03	Taxa Normal- 23%					5 844,19 €	5 844,19 €		
24.3.2.03	Outros Bens e Serviços					71 131,88 €	71 131,88 €		
24.3.2.03.01	Taxa Reduzida 6%					1 788,90 €	1 788,90 €		
24.3.2.03.02	Taxa Intermédia 13%					5,58 €	5,58 €		
24.3.2.03.03	Taxa Normal 23%					69 337,40 €	69 337,40 €		
24.3.3	IVA liquidado					265 936,80 €	265 936,80 €		
24.3.3.01	Operações Gerais					265 228,40 €	265 228,40 €		
24.3.3.01.01	Taxa 6%					84 899,90 €	84 899,90 €		
24.3.3.01.02	Taxa 13%					14 247,58 €	14 247,58 €		
24.3.3.01.03	Taxa 23%					166 071,98 €	166 071,98 €		
24.3.3.01.04	Taxa 22%					8,94 €	8,94 €		
24.3.3.02	Operações intercomunitárias					708,40 €	708,40 €		
24.3.3.02.03	Taxa 23%					708,40 €	708,40 €		
24.3.4	IVA regularizações					97 893,66 €	97 893,66 €		
24.3.4.01	A favor da entidade					95 225,85 €	95 225,85 €		
24.3.4.01.01	Taxa 6%					17 384,04 €	17 384,04 €		
24.3.4.01.02	Taxa 13%					2 584,44 €	2 584,44 €		
24.3.4.01.03	Taxa23%					29 856,43 €	29 856,43 €		
24.3.4.01.04	Anuais por Calculo do Pro-Rata Definitivo					45 400,94 €	45 400,94 €		
24.3.4.02	A favor da entidade contabilística Estado					2 667,81 €	2 667,81 €		
24.3.4.02.01	Taxa 6%					18,25 €	18,25 €		
24.3.4.02.02	Taxa 13%					0,43 €	0,43 €		
24.3.4.02.03	Taxa 23%					2 649,13 €	2 649,13 €		
24.3.5	IVA apuramento					277 121,88 €	277 121,88 €		
24.3.6	IVA a pagar		72 168,32 €			184 262,38 €	184 262,38 €		
24.3.7	IVA a recuperar					9 921,49 €		9 921,49 €	
24.4	Outros impostos		358,00 €			2 949,06 €	2 949,06 €		
24.4.1	Imposto de Selo		358,00 €			2 910,56 €	2 910,56 €		
24.4.1.03	Desconto 25% - AT		358,00 €			2 910,56 €	2 910,56 €		
24.4.9	Outros					38,50 €	38,50 €		
24.5	Contribuições para sistemas de proteção social e subsistemas de saúde		315 527,08 €			8 432 908,16 €	8 833 704,31 €		400 796,15 €
24.5.1	Sistemas de proteção social		315 527,08 €			7 982 800,30 €	8 383 596,45 €		400 796,15 €
24.5.1.01	Parte do trabalhador		104 603,44 €			1 473 886,28 €	1 603 417,81 €		129 531,53 €
24.5.1.01.01	Caixa Geral de Aposentações		45 759,66 €			642 543,09 €	699 804,49 €		57 261,40 €
24.5.1.01.02	Segurança Social - Regime Geral		58 504,09 €			829 183,38 €	901 452,47 €		72 269,09 €
24.5.1.01.09	Outros		339,69 €			2 159,81 €	2 160,85 €		1,04 €
24.5.1.02	Parte patronal		210 923,64 €			6 508 914,02 €	6 780 178,64 €		271 264,62 €
24.5.1.02.01	Caixa Geral de Aposentações		94 090,95 €			2 813 967,89 €	2 931 993,50 €		118 025,61 €
24.5.1.02.02	Segurança Social - Regime Geral		116 832,69 €			3 694 946,13 €	3 848 185,14 €		153 239,01 €
24.5.2	Subsistemas de saúde					450 107,86 €	450 107,86 €		
24.5.2.01	Parte do trabalhador					450 107,86 €	450 107,86 €		
25	Financiamentos obtidos		9 901 430,38 €			3 077 090,22 €	11 234 481,63 €		8 157 391,41 €
25.1	Instituições de crédito e sociedades financeiras		9 901 430,38 €			3 077 090,22 €	11 234 481,63 €		8 157 391,41 €
25.1.1	Empréstimos bancários		9 901 430,38 €			3 077 090,22 €	11 234 481,63 €		8 157 391,41 €
25.1.1.2	De médio e longo prazo		9 901 430,38 €			3 077 090,22 €	11 234 481,63 €		8 157 391,41 €
25.1.1.2.1	Exigível a curto prazo		1 665 012,81 €			1 758 259,56 €	2 998 064,06 €		1 239 804,50 €
25.1.1.2.1.1	Instituições Financeiras Monetárias Residentes		1 665 012,81 €			1 758 259,56 €	2 998 064,06 €		1 239 804,50 €
25.1.1.2.1.1.1	Não Excecionados		1 253 385,32 €			1 294 635,34 €	2 096 242,34 €		801 607,00 €
25.1.1.2.1.1.1.01	Caixa Geral Depositos		760 508,31 €			789 014,03 €	1 129 633,37 €		340 619,34 €
25.1.1.2.1.1.1.01.06	Rateio 2005		94 200,10 €			98 091,49 €	98 091,49 €		
25.1.1.2.1.1.1.01.07	Rateio 2005 - Complemento		11 505,55 €			11 991,07 €	11 991,07 €		
25.1.1.2.1.1.1.01.08	Rateio 2006		114 573,41 €			120 092,87 €	240 185,74 €		120 092,87 €
25.1.1.2.1.1.1.01.09	Varios Projetos 2008		112 779,30 €			120 905,03 €	241 810,06 €		120 905,03 €
25.1.1.2.1.1.1.01.10	Rateio 2010		338 312,13 €			338 312,13 €	338 312,13 €		
25.1.1.2.1.1.1.01.11	Rateio 2015		66 503,09 €			75 706,65 €	151 413,30 €		75 706,65 €
25.1.1.2.1.1.1.01.13	Fundação Santo Thyrso		22 634,73 €			23 914,79 €	47 829,58 €		23 914,79 €
25.1.1.2.1.1.1.02	BPI		150 244,33 €			150 244,33 €	255 873,01 €		105 628,68 €
25.1.1.2.1.1.1.02.01	Rateio 2004		44 615,65 €			44 615,65 €	44 615,65 €		
25.1.1.2.1.1.1.02.02	Rateio 2016		105 628,68 €			105 628,68 €	211 257,36 €		105 628,68 €
25.1.1.2.1.1.1.04	Credito Agricola Santo Tirso		342 632,68 €			355 376,98 €	710 735,96 €		355 358,98 €
25.1.1.2.1.1.1.04.02	Polidesportivo Santo Tirso					12 466,98 €	24 933,96 €		12 466,98 €
25.1.1.2.1.1.1.04.03	Rede Viaria 1ª Fase		3 427,92 €			3 687,24 €	7 374,48 €		3 687,24 €
25.1.1.2.1.1.1.04.04	Substituição Pael		124 944,44 €			124 944,44 €	249 888,88 €		124 944,44 €
25.1.1.2.1.1.1.04.05	Rateio 2018		120 585,76 €			120 603,76 €	241 189,52 €		120 585,76 €
25.1.1.2.1.1.1.04.06	REQUALIFICAÇÃO DA EM558 NA REGUENGA E EM318 EM ÁGUA IONGA		93 674,56 €			93 674,56 €	187 349,12 €		93 674,56 €
25.1.1.2.1.1.2	Excecionados		411 627,49 €			463 624,22 €	901 821,72 €		438 197,50 €
25.1.1.2.1.1.2.01	Caixa Geral Depositos		61 190,41 €			61 765,35 €	112 306,57 €		50 541,22 €
25.1.1.2.1.1.2.01.06	Fundos Comunitarios 2005 (N/Bonificados)		11 224,13 €			11 224,13 €	11 224,13 €		
25.1.1.2.1.1.2.01.07	Fundos Comunitarios 2005 - Rede Dren. Aguas Residuais Rebordões		3 994,69 €			3 994,69 €	7 989,38 €		3 994,69 €
25.1.1.2.1.1.2.01.08	Fundos Comunitarios 2005 - Pav. Desportos Rebordões		14 502,75 €			14 502,75 €	29 005,50 €		14 502,75 €

CONTA LOCAL		SALDO INICIAL		MOVIMENTOS DO PERÍODO		MOVIMENTOS ACUMULADOS		SALDO FINAL	
Código	Designação	Débito	Crédito	Débito	Crédito	Débito	Crédito	Débito	Crédito
25.1.1.2.1.1.2.01.09	Fundo Comunitario 2005 Rec Ben Intermarché Rua Cavadas		9 473,87 €			9 473,87 €	18 947,74 €		9 473,87 €
25.1.1.2.1.1.2.01.10	Fundos Comunitarios 2006 - N/Bonificado		11 939,38 €			12 514,32 €	25 028,64 €		12 514,32 €
25.1.1.2.1.1.2.01.11	Fundos Comunitarios 2006 - EB/JI Merouços		1 198,75 €			1 198,75 €	2 397,50 €		1 198,75 €
25.1.1.2.1.1.2.01.12	Fundo Comunitario 2006 Benef. Ruas S. Rosendo e Maria Carmo Azevedo		4 086,95 €			4 086,95 €	8 173,90 €		4 086,95 €
25.1.1.2.1.1.2.01.13	Fundo Comunitario 2006 Remodelação Ruas A. Pires Lima e J Luis Andrade		4 769,89 €			4 769,89 €	9 539,78 €		4 769,89 €
25.1.1.2.1.1.2.02	BPI		262 555,64 €			309 155,02 €	604 107,45 €		294 952,43 €
25.1.1.2.1.1.2.02.01	Habitações Monte Cordova		17 208,78 €			17 720,42 €	35 440,84 €		17 720,42 €
25.1.1.2.1.1.2.02.02	Habitações Palmeira		16 399,96 €			16 916,43 €	33 832,86 €		16 916,43 €
25.1.1.2.1.1.2.02.03	Habitações Reguenga		22 305,94 €			22 948,88 €	45 897,76 €		22 948,88 €
25.1.1.2.1.1.2.02.04	Habitações Rebordões					17 587,40 €	35 174,80 €		17 587,40 €
25.1.1.2.1.1.2.02.05	Habitações S. Tomé Negrelos		16 955,43 €			17 444,14 €	34 888,28 €		17 444,14 €
25.1.1.2.1.1.2.02.06	Habitações Agrela		11 152,96 €			11 474,44 €	22 948,88 €		11 474,44 €
25.1.1.2.1.1.2.02.07	Habitações Sequeiro		14 631,70 €			15 084,50 €	30 169,00 €		15 084,50 €
25.1.1.2.1.1.2.02.08	Habitações S. Martinho Campo		42 202,22 €			43 612,76 €	87 225,52 €		43 612,76 €
25.1.1.2.1.1.2.02.09	Habitações Vilarinho		21 529,66 €			22 459,60 €	44 919,20 €		22 459,60 €
25.1.1.2.1.1.2.02.10	Habitações S. Mamede Negrelos		17 560,75 €			18 283,81 €	36 567,62 €		18 283,81 €
25.1.1.2.1.1.2.02.11	Habitações Vila das Aves		54 260,19 €			60 348,12 €	120 396,24 €		60 048,12 €
25.1.1.2.1.1.2.02.12	Habitações Areias		28 348,05 €			45 274,52 €	76 646,45 €		31 371,93 €
25.1.1.2.1.1.2.03	Novo Banco		41 251,09 €			42 150,21 €	84 300,42 €		42 150,21 €
25.1.1.2.1.1.2.03.01	Habitações Agua Longa		21 031,96 €			21 440,33 €	42 880,66 €		21 440,33 €
25.1.1.2.1.1.2.03.02	Habitações Roriz		20 219,13 €			20 709,88 €	41 419,76 €		20 709,88 €
25.1.1.2.1.1.2.04	Caixa Credito Agricola Santo Tirso		46 630,35 €			50 553,64 €	101 107,28 €		50 553,64 €
25.1.1.2.1.1.2.04.01	Ampliação EB1/JI Areal S. Miguel		2 996,64 €			3 223,34 €	6 446,68 €		3 223,34 €
25.1.1.2.1.1.2.04.02	Ampliação EB1/JI S. Bento Batalha		3 330,70 €			3 560,61 €	7 121,22 €		3 560,61 €
25.1.1.2.1.1.2.04.03	Centro Escolar S. Tome Negrelos		23 407,84 €			25 421,26 €	50 842,52 €		25 421,26 €
25.1.1.2.1.1.2.04.04	Centro Escolar Arcozelo Agua Longa		7 989,11 €			8 676,31 €	17 352,62 €		8 676,31 €
25.1.1.2.1.1.2.04.05	Centro Escolar Roriz		8 906,06 €			9 672,12 €	19 344,24 €		9 672,12 €
25.1.1.2.2	Exigível a médio e longo prazo		8 236 417,57 €			1 318 830,66 €	8 236 417,57 €		6 917 586,91 €
25.1.1.2.2.1	Instituições Financeiras Monetárias Residentes		8 236 417,57 €			1 318 830,66 €	8 236 417,57 €		6 917 586,91 €
25.1.1.2.2.1.1	Não Excecionados		5 924 847,40 €			842 839,02 €	5 924 847,40 €		5 082 008,38 €
25.1.1.2.2.1.1.01	Caixa Geral Depositos		1 619 169,21 €			369 125,06 €	1 619 169,21 €		1 250 044,15 €
25.1.1.2.2.1.1.01.06	Rateio 2005		3 891,39 €			3 891,39 €	3 891,39 €		
25.1.1.2.2.1.1.01.07	Rateio 2005 - Complemento		485,52 €			485,52 €	485,52 €		
25.1.1.2.2.1.1.01.08	Rateio 2006		128 855,20 €			125 612,33 €	128 855,20 €		3 242,87 €
25.1.1.2.2.1.1.01.09	Varios Projetos 2008		395 495,00 €			129 030,76 €	395 495,00 €		266 464,24 €
25.1.1.2.2.1.1.01.11	Rateio 2015		1 045 555,52 €			84 910,21 €	1 045 555,52 €		960 645,31 €
25.1.1.2.2.1.1.01.13	Fundação Santo Thyrso		44 886,58 €			25 194,85 €	44 886,58 €		19 691,73 €
25.1.1.2.2.1.1.02	Banco BPI		1 135 507,31 €			105 628,68 €	1 135 507,31 €		1 029 878,63 €
25.1.1.2.2.1.1.02.02	Rateio 2016		1 135 507,31 €			105 628,68 €	1 135 507,31 €		1 029 878,63 €
25.1.1.2.2.1.1.04	Credito Agricola		3 170 170,88 €			368 085,28 €	3 170 170,88 €		2 802 085,60 €
25.1.1.2.2.1.1.04.02	Polidesportivo Santo Tirso		59 407,03 €			24 933,96 €	59 407,03 €		34 473,07 €
25.1.1.2.2.1.1.04.03	Rede Viaria 1ª Fase		14 142,38 €			3 946,56 €	14 142,38 €		10 195,82 €
25.1.1.2.2.1.1.04.04	Substituição Pael		187 416,72 €			124 944,44 €	187 416,72 €		62 472,28 €
25.1.1.2.2.1.1.04.05	Rateio 2018		1 597 761,06 €			120 585,76 €	1 597 761,06 €		1 477 175,30 €
25.1.1.2.2.1.1.04.06	REQUALIFICAÇÃO DA EM558 NA REGUENGA E EM318 EM ÁGUA LONGA		1 311 443,69 €			93 674,56 €	1 311 443,69 €		1 217 769,13 €
25.1.1.2.2.1.2	Excecionados		2 311 570,17 €			475 991,64 €	2 311 570,17 €		1 835 578,53 €
25.1.1.2.2.1.2.01	CGD		89 461,76 €			51 116,16 €	89 461,76 €		38 345,60 €
25.1.1.2.2.1.2.01.07	Fundos Comunitarios 2005 - Rede Dren. Aguas Residuais Rebordões		7 989,38 €			3 994,69 €	7 989,38 €		3 994,69 €
25.1.1.2.2.1.2.01.08	Fundos Comunitarios 2005 - Pav. Desportos Rebordões		29 005,50 €			14 502,75 €	29 005,50 €		14 502,75 €
25.1.1.2.2.1.2.01.09	Fundo Comunitario 2005 Rec Ben. Intermarché Rua Cavadas		18 947,74 €			9 473,87 €	18 947,74 €		9 473,87 €
25.1.1.2.2.1.2.01.10	Fundos Comunitarios 2006 - N/Bonificado		13 407,96 €			13 089,26 €	13 407,96 €		318,70 €
25.1.1.2.2.1.2.01.11	Fundos Comunitarios 2006 - EB/JI Merouços		2 397,50 €			1 198,75 €	2 397,50 €		1 198,75 €
25.1.1.2.2.1.2.01.12	Fundo Comunitario 2006 Benef. Ruas S. Rosendo e Maria Carmo Azevedo		8 173,90 €			4 086,95 €	8 173,90 €		4 086,95 €
25.1.1.2.2.1.2.01.13	Fundo Comunitario 2006 Remodelação Ruas A. Pires Lima e J Luis Andrade		9 539,78 €			4 769,89 €	9 539,78 €		4 769,89 €
25.1.1.2.2.1.2.02	Banco BPI		1 850 901,80 €			327 349,22 €	1 850 901,80 €		1 523 552,58 €
25.1.1.2.2.1.2.02.01	Habitações Monte Cordova		55 312,31 €			18 232,06 €	55 312,31 €		37 080,25 €
25.1.1.2.2.1.2.02.02	Habitações Palmeira		52 780,80 €			17 432,90 €	52 780,80 €		35 347,90 €
25.1.1.2.2.1.2.02.03	Habitações Reguenga		96 276,91 €			23 591,82 €	96 276,91 €		72 685,09 €
25.1.1.2.2.1.2.02.04	Habitações Rebordões		90 308,23 €			35 174,80 €	90 308,23 €		55 133,43 €
25.1.1.2.2.1.2.02.05	Habitações S. Tomé Negrelos		73 183,02 €			17 932,85 €	73 183,02 €		55 250,17 €
25.1.1.2.2.1.2.02.06	Habitações Agrela		48 138,46 €			11 795,92 €	48 138,46 €		36 342,54 €
25.1.1.2.2.1.2.02.07	Habitações Sequeiro		79 680,59 €			15 537,30 €	79 680,59 €		64 143,29 €
25.1.1.2.2.1.2.02.08	Habitações S. Martinho Campo		230 210,92 €			45 023,30 €	230 210,92 €		185 187,62 €
25.1.1.2.2.1.2.02.09	Habitações Vilarinho		130 156,85 €			23 389,54 €	130 156,85 €		106 767,31 €
25.1.1.2.2.1.2.02.10	Habitações S. Mamede Negrelos		96 026,44 €			19 006,87 €	96 026,44 €		77 019,57 €
25.1.1.2.2.1.2.02.11	Habitações Vila das Aves		590 383,48 €			65 836,05 €	590 383,48 €		524 547,43 €
25.1.1.2.2.1.2.02.12	Habitações Areias		308 443,79 €			34 395,81 €	308 443,79 €		274 047,98 €
25.1.1.2.2.1.2.03	Novo Banco		97 100,69 €			43 049,33 €	97 100,69 €		54 051,36 €
25.1.1.2.2.1.2.03.01	Habitações Agua Longa		22 092,04 €			21 848,70 €	22 092,04 €		243,34 €
25.1.1.2.2.1.2.03.02	Habitações Roriz		75 008,65 €			21 200,63 €	75 008,65 €		53 808,02 €
25.1.1.2.2.1.2.04	Caixa Credito Agricola		274 105,92 €			54 476,93 €	274 105,92 €		219 628,99 €
25.1.1.2.2.1.2.04.01	Ampliação EB1/JI Areal S. Miguel		12 363,06 €			3 450,04 €	12 363,06 €		8 913,02 €
25.1.1.2.2.1.2.04.02	Ampliação EB1/JI S. Bento Batalha		15 867,62 €			3 790,52 €	15 867,62 €		12 077,10 €
25.1.1.2.2.1.2.04.03	Centro Escolar S. Tome Negrelos		142 803,38 €			27 434,68 €	142 803,38 €		115 368,70 €
25.1.1.2.2.1.2.04.04	Centro Escolar Arcozelo Agua Longa		48 738,94 €			9 363,51 €	48 738,94 €		39 375,43 €
25.1.1.2.2.1.2.04.05	Centro Escolar Roriz		54 332,92 €			10 438,18 €	54 332,92 €		43 894,74 €
27	Outras contas a receber e a pagar	24 369 170,31 €	6 242 690,84 €			102 682 477,14 €	85 232 359,14 €	17 450 118,00 €	
27.1	Fornecedores de Investimentos		239 150,18 €			28 526 908,49 €	29 042 565,76 €		515 657,27 €
27.1.1	Fornecedores de Investimentos c/c		239 150,18 €			16 591 431,51 €	17 020 623,62 €		429 192,11 €
27.1.1.01	Exigível até 12 meses		239 150,18 €			16 591 431,51 €	17 020 623,62 €		429 192,11 €
27.1.2	Faturas em receção e conferência					11 935 476,98 €	12 021 942,14 €		86 465,16 €
27.2	Devedores e credores por acréscimos (periodização económica)	12 616 747,29 €	2 357 135,56 €			26 476 633,71 €	16 096 824,98 €	10 379 808,73 €	
27.2.0	Impostos e taxas imputados ao período	11 482 082,68 €				23 482 456,44 €	12 244 797,65 €	11 237 658,79 €	
27.2.0.03	Impostos e taxas imputados ao período - IVA	4 838,94 €				8 065,62 €	5 366,40 €	2 699,22 €	
27.2.0.04	Impostos e taxas imputados ao período - IMI	6 504 802,28 €				14 184 841,50 €	7 223 947,50 €	6 960 894,00 €	
27.2.0.09	Impostos e taxas imputados ao período - Outros	4 972 441,46 €				9 289 549,32 €	5 015 483,75 €	4 274 065,57 €	
27.2.0.09.2	Derrama	3 048 457,38 €				5 548 885,12 €	3 091 499,67 €	2 457 385,45 €	
27.2.0.09.9	Outros	1 923 984,08 €				3 740 664,20 €	1 923 984,08 €	1 816 680,12 €	
27.2.1	Devedores por acréscimos de rendimentos	1 134 664,61 €				2 739 649,74 €	1 167 133,37 €	1 572 516,37 €	
27.2.1.09	Outros acréscimos de rendimentos	1 134 664,61 €				2 739 649,74 €	1 167 133,37 €	1 572 516,37 €	
27.2.2	Credores por acréscimos de gastos		2 357 135,56 €			254 527,53 €	2 684 893,96 €		2 430 366,43 €
27.2.2.01	Remunerações a Liquidar		2 292 571,52 €				2 327 138,80 €		2 327 138,80 €
27.2.2.02	Juros a liquidar e outros gastos financeiros		64 564,04 €			64 564,04 €	102 809,07 €		38 245,03 €
27.2.2.09	Outros acréscimos de gastos					189 963,49 €	254 946,09 €		64 982,60 €
27.2.2.09.9	Outros					189 963,49 €	254 946,09 €		64 982,60 €
27.7	Cauções		357 553,82 €			703 047,06 €	1 019 348,54 €		316 301,48 €
27.7.1	Recebidas de terceiros		357 553,82 €			703 047,06 €	1 019 348,54 €		316 301,48 €
27.7.1.01	Exigível até 12 meses		357 553,82 €			63 229,19 €	379 530,67 €		316 301,48 €
27.7.1.01.1	Depositos de Garantia		357 553,82 €			63 229,19 €	379 530,67 €		316 301,48 €
27.7.1.02	Exigível a mais de 12 meses					639 817,87 €	639 817,87 €		
27.7.1.02.1	GARANTIAS BANCARIAS					515 125,69 €	515 125,69 €		
27.7.1.02.2	GARANTIAS PRESTADAS POR SEGURO DE CAUÇÃO					124 692,18 €	124 692,18 €		
27.8	Outros devedores e credores	11 752 423,02 €	3 288 851,28 €			46 975 887,88 €	39 073 619,86 €	7 902 268,02 €	
27.8.5	Sindicatos		802,02 €			10 155,64 €	11 001,36 €		845,72 €
27.8.5.01	STAL		310,45 €			3 632,70 €	3 918,33 €		285,63 €

CONTA LOCAL		SALDO INICIAL		MOVIMENTOS DO PERÍODO		MOVIMENTOS ACUMULADOS		SALDO FINAL	
Código	Designação	Débito	Crédito	Débito	Crédito	Débito	Crédito	Débito	Crédito
27.8.5.03	Sindicato Trabalhadores Função Publica Norte		454,09 €			5 924,47 €	6 431,29 €		506,82 €
27.8.5.08	Sindicato Trabalhadores Ação Escolar		17,28 €			245,30 €	268,30 €		23,00 €
27.8.5.09	Sindicato Quadros Tecnicos do Estado		9,50 €			218,50 €	237,50 €		19,00 €
27.8.5.10	Sindicato de Arqueologia		10,70 €			134,67 €	145,94 €		11,27 €
27.8.9	Outros	11 752 423,02 €	3 288 049,26 €			46 965 732,24 €	39 062 618,50 €	7 903 113,74 €	
27.8.9.01	Outros devedores	11 752 423,02 €				16 195 803,08 €	4 243 025,16 €	11 952 777,92 €	
27.8.9.01.9	Outros devedores-Outros	11 752 423,02 €				16 195 803,08 €	4 243 025,16 €	11 952 777,92 €	
27.8.9.01.9.1	Realizável até 12 meses	11 751 860,79 €				14 943 169,27 €	3 156 846,24 €	11 786 323,03 €	
27.8.9.01.9.1.1	Estado	11 751 621,59 €				12 428 672,47 €	678 398,55 €	11 750 273,92 €	
27.8.9.01.9.1.9	Outras entidades	239,20 €				2 514 496,80 €	2 478 447,69 €	36 049,11 €	
27.8.9.01.9.2	Realizável a mais de 12 meses	562,23 €				1 252 633,81 €	1 086 178,92 €	166 454,89 €	
27.8.9.01.9.2.9	Outras entidades	562,23 €				1 252 633,81 €	1 086 178,92 €	166 454,89 €	
27.8.9.02	Outros credores		3 288 049,26 €			30 769 929,16 €	34 819 593,34 €		4 049 664,18 €
27.8.9.02.9	Outros credores-Outros		3 288 049,26 €			30 769 929,16 €	34 819 593,34 €		4 049 664,18 €
27.8.9.02.9.1	Exigível até 12 meses		69 428,02 €			25 383 256,81 €	25 458 923,19 €		75 666,38 €
27.8.9.02.9.1.3	Administração Local					11 845 972,79 €	11 845 972,79 €		
27.8.9.02.9.1.3.5	Freguesias					11 845 972,79 €	11 845 972,79 €		
27.8.9.02.9.1.9	Outras entidades		69 428,02 €			13 537 284,02 €	13 612 950,40 €		75 666,38 €
27.8.9.02.9.1.9.1	Entidades Externas		18 752,62 €			222 757,56 €	243 596,87 €		20 839,31 €
27.8.9.02.9.1.9.1.02	Autoridade Nacional de Segurança Rodoviária		42,00 €			1 047,00 €	1 260,00 €		213,00 €
27.8.9.02.9.1.9.1.03	Instituto Gestão Tesouraria e do Crédito Público		147,00 €			3 664,50 €	4 410,00 €		745,50 €
27.8.9.02.9.1.9.1.04	Instituto Mobilidade e Transportes					4 158,00 €	4 158,00 €		
27.8.9.02.9.1.9.1.05	Agencia Modernização Administração - PAC					161,82 €	161,82 €		
27.8.9.02.9.1.9.1.06	Particulares		330,00 €			3 960,00 €	4 290,00 €		330,00 €
27.8.9.02.9.1.9.1.07	Sintap		87,75 €			1 367,57 €	1 488,17 €		120,60 €
27.8.9.02.9.1.9.1.08	Associação Técnicos Administrativos Municipais		14,03 €			646,85 €	708,29 €		61,44 €
27.8.9.02.9.1.9.1.09	Instituto Português da Qualidade		424,51 €			7 525,91 €	8 642,47 €		1 116,56 €
27.8.9.02.9.1.9.1.11	Seguradora Victória		23,91 €			294,12 €	318,75 €		24,63 €
27.8.9.02.9.1.9.1.12	Sindicato Nacional Polícias Municipais		35,80 €			448,08 €	485,56 €		37,48 €
27.8.9.02.9.1.9.1.13	Processos Judiciais de Funcionários		960,66 €			25 361,72 €	26 682,78 €		1 321,06 €
27.8.9.02.9.1.9.1.14	Descontos		3 344,00 €			46 601,37 €	49 881,37 €		3 280,00 €
27.8.9.02.9.1.9.1.15	Consultas		645,00 €			7 958,00 €	8 753,00 €		795,00 €
27.8.9.02.9.1.9.1.16	Dívidas - Funcionários		320,90 €			1 396,25 €	1 396,25 €		
27.8.9.02.9.1.9.1.17	Conjuge		48,00 €			544,00 €	576,00 €		32,00 €
27.8.9.02.9.1.9.1.18	Ginástica		20,00 €			180,00 €	200,00 €		20,00 €
27.8.9.02.9.1.9.1.21	Guarda Nacional Republicana		1 449,00 €			8 267,50 €	8 483,50 €		216,00 €
27.8.9.02.9.1.9.1.24	TIP-Transportes Intermodais do Porto,ACE - ANDANTE		1 672,00 €			17 368,83 €	17 368,83 €		
27.8.9.02.9.1.9.1.25	Recenciamento Eleitoral					1 799,46 €	1 799,46 €		
27.8.9.02.9.1.9.1.29	Fundo Ambiental					495,00 €	495,00 €		
27.8.9.02.9.1.9.1.32	Renovação Cartão Cidadão		1 459,80 €				1 492,20 €		1 492,20 €
27.8.9.02.9.1.9.1.33	Polícia de Segurança Pública		54,00 €			1 719,00 €	1 881,00 €		162,00 €
27.8.9.02.9.1.9.1.36	Caixa de Previdência Ministério da Educação		19,70 €			236,40 €	256,10 €		19,70 €
27.8.9.02.9.1.9.1.37	Registo Criminal					350,00 €	350,00 €		
27.8.9.02.9.1.9.1.38	Agência da Tesouraria e da Dívida Pública					110,00 €	110,00 €		
27.8.9.02.9.1.9.1.39	Agência para a Integração, Migrações e Asilo, IP		14,81 €			176,14 €	193,70 €		17,56 €
27.8.9.02.9.1.9.1.43	Segurança Social Retenção a Fornecedores					3 461,69 €	3 701,52 €		239,83 €
27.8.9.02.9.1.9.1.46	PROJETO DE INVESTIMENTO N.º1222 – ASSESSORIA TÉCNICA À UTL INTERIOR NORTE		7 639,75 €			38 441,69 €	46 081,44 €		7 639,75 €
27.8.9.02.9.1.9.1.47	Associaçao de Ringe-Projeto Ativa_Mente OP. NORTE-07-4234-FSE-000005					11 615,46 €	11 615,46 €		
27.8.9.02.9.1.9.1.48	Tmp – Transportes Metropolitanos do Porto, E.m.t., S.a.					33 401,20 €	36 356,20 €		2 955,00 €
27.8.9.02.9.1.9.9	Outros		50 675,40 €			13 314 526,46 €	13 369 353,53 €		54 827,07 €
27.8.9.02.9.2	Exigível a mais de 12 meses		3 218 621,24 €			5 386 672,35 €	9 360 670,15 €		3 973 997,80 €
27.8.9.02.9.2.3	Administração Local		1 036 806,75 €			994 926,81 €	2 333 031,75 €		1 338 104,94 €
27.8.9.02.9.2.3.5	Freguesias		128 930,00 €			117 680,00 €	128 930,00 €		11 250,00 €
27.8.9.02.9.2.3.9	Outros		907 876,75 €			877 246,81 €	2 204 101,75 €		1 326 854,94 €
27.8.9.02.9.2.9	Outras entidades		2 181 814,49 €			4 391 745,54 €	7 027 638,40 €		2 635 892,86 €
27.8.9.02.9.2.9.1	Consultores, Assessores e Intermediarios					24 208,69 €	24 208,69 €		
27.8.9.02.9.2.9.2	Cauções de Empreitadas - Decimos		2 181 139,49 €			129 078,06 €	2 762 466,07 €		2 633 388,01 €
27.8.9.02.9.2.9.3	Entidades Externas		675,00 €			1 115,00 €	1 140,00 €		25,00 €
27.8.9.02.9.2.9.9	Outros					4 237 343,79 €	4 239 823,64 €		2 479,85 €
28	Diferimentos	386 648,04 €	4 558 464,79 €			8 387 355,13 €	12 581 861,35 €		4 194 506,22 €
28.1	Gastos a reconhecer	386 648,04 €				3 510 008,64 €	2 141 507,80 €	1 368 500,84 €	
28.1.1	Transferências e subsídios concedidos com condições	29 468,00 €				29 468,00 €		29 468,00 €	
28.1.1.01	A reconhecer até 12 meses	29 468,00 €				29 468,00 €		29 468,00 €	
28.1.9	Outros	357 180,04 €				3 480 540,64 €	2 141 507,80 €	1 339 032,84 €	
28.1.9.01	A reconhecer até 12 meses	6 212,19 €				1 833 347,79 €	1 832 419,89 €	927,90 €	
28.1.9.01.9	Outros	6 212,19 €				1 833 347,79 €	1 832 419,89 €	927,90 €	
28.1.9.02	A reconhecer a mais de 12 meses	350 967,85 €				1 647 192,85 €	309 087,91 €	1 338 104,94 €	
28.1.9.02.9	Outros	350 967,85 €				1 647 192,85 €	309 087,91 €	1 338 104,94 €	
28.1.9.02.9.1	Descentralização de competências da educação	222 037,85 €				1 518 262,85 €	191 407,91 €	1 326 854,94 €	
28.1.9.02.9.2	Delegação de competâncias Juntas de Freguesia	128 930,00 €				128 930,00 €	117 680,00 €	11 250,00 €	
28.2	Rendimentos a reconhecer		4 558 464,79 €			4 877 346,49 €	10 440 353,55 €		5 563 007,06 €
28.2.1	Transferências e subsídios correntes obtidos com condições		852 396,39 €			114 219,45 €	2 449 538,17 €		2 335 318,72 €
28.2.1.01	A reconhecer até 12 meses		852 396,39 €			98 925,16 €	2 434 243,88 €		2 335 318,72 €
28.2.1.01.4	Resto do Mundo		852 396,39 €			98 925,16 €	2 434 243,88 €		2 335 318,72 €
28.2.1.01.4.1	FEDER					3 403,22 €	3 403,22 €		
28.2.1.01.4.1.01	NORTE-10-6177-FEDER-44-AUTORIDADE URBANA SANTO TIRSO					3 403,22 €	3 403,22 €		
28.2.1.01.4.6	PRR - Plano de Recuperação e Resiliência		86 725,21 €				203 235,48 €		203 235,48 €
28.2.1.01.4.6.01	Operações Integradas Comunidades Desfavorecidas AMP - Projeto 3049 - Desporto com Arte		86 725,21 €				203 235,48 €		203 235,48 €
28.2.1.01.4.9	OUTROS		765 671,18 €			95 521,94 €	2 227 605,18 €		2 132 083,24 €
28.2.1.01.4.9.01	Programa de Distribuição de Generos Alimentares - FEAC 57		25 774,52 €				25 774,52 €		25 774,52 €
28.2.1.01.4.9.02	URBACT III-Thriving Streets - 1ª Fase		40 602,10 €				40 602,10 €		40 602,10 €
28.2.1.01.4.9.04	Contratação Recursos Humanos Altamente qualificados					43 516,94 €	43 516,94 €		
28.2.1.01.4.9.05	Cooperative Streets -CEF 2018		80 254,13 €				80 254,13 €		80 254,13 €
28.2.1.01.4.9.07	SHARED GREEN DEAL		22 955,00 €				22 955,00 €		22 955,00 €
28.2.1.01.4.9.08	Sistemas de incentivos para a inovação empresarial – GIATEX (gestão inteligente da água na ITV)		1 914,89 €				1 914,89 €		1 914,89 €
28.2.1.01.4.9.09	Atlantic Youth Creative Hubs - EAPA_108/2016 - 3 call		121 513,19 €				121 513,19 €		121 513,19 €
28.2.1.01.4.9.10	SENSIBILIZAÇÃO E INFORMAÇÃO - 3/2023 ICNF-DBEAC-0048		30 000,00 €				30 000,00 €		30 000,00 €
28.2.1.01.4.9.11	5454 - Bairro Digital - Santo Tirso		188 371,26 €				188 371,26 €		188 371,26 €
28.2.1.01.4.9.12	PRR - Radar Social - Criação Equipas Projeto Piloto		97 133,37 €				193 012,55 €		193 012,55 €
28.2.1.01.4.9.13	3ª Fase do Programa de Apoio à Mobilidade Elétrica na Administração Pública		23 663,52 €				23 663,52 €		23 663,52 €
28.2.1.01.4.9.14	SAUDE ORAL PARA TODOS - PROJETO 3047		11 900,00 €				32 300,00 €		32 300,00 €
28.2.1.01.4.9.15	Aprender a Crescer - 2581		84 621,30 €				259 795,26 €		259 795,26 €
28.2.1.01.4.9.16	PROJETO PILOTO REGA SUSTENTAVEL		8 469,46 €				8 469,46 €		8 469,46 €
28.2.1.01.4.9.17	Literacia Digital-1206						35 929,00 €		35 929,00 €
28.2.1.01.4.9.18	3046 - Viver Mais		9 116,00 €				156 608,57 €		156 608,57 €
28.2.1.01.4.9.19	Pessoas 2030 - PESSOAS-FSE+-005262		4 483,61 €				46 145,09 €		46 145,09 €
28.2.1.01.4.9.20	Proj. 1216 - CAPACITA IN – 1º pedido de pagamento		4 672,50 €				66 869,03 €		66 869,03 €
28.2.1.01.4.9.21	1222 – Assessoria Técnica à UTL Interior Norte		10 226,33 €				40 547,21 €		40 547,21 €

CONTA LOCAL		SALDO INICIAL		MOVIMENTOS DO PERÍODO		MOVIMENTOS ACUMULADOS		SALDO FINAL	
Código	Designação	Débito	Crédito	Débito	Crédito	Débito	Crédito	Débito	Crédito
28.2.1.01.4.9.23	EAPA_0027- ATLIC -Atlantic Innoblue Communities						81 385,11 €		81 385,11 €
28.2.1.01.4.9.24	02C0582- TEXAD- Advanced Circular Textile Waste Solutions for European Municipalities						24 097,99 €		24 097,99 €
28.2.1.01.4.9.25	PRR- SOS REPARA -Projeto 2575						207 796,13 €		207 796,13 €
28.2.1.01.4.9.26	PROJETO 4970 – BUPI SANTO TIRSO						11 933,25 €		11 933,25 €
28.2.1.01.4.9.27	7626 - Em Santo Tirso Desporto para todos						427 015,83 €		427 015,83 €
28.2.1.01.4.9.28	Serviços veterinarios de assistencia e alimentação a aninais detidos					10 500,00 €	10 500,00 €		
28.2.1.01.4.9.29	DGAV - Campanha de apoio á esterização de cães e gatos					40 000,00 €	40 000,00 €		
28.2.1.01.4.9.30	DGAV - campanha de apoio á identificação de animais de companhia					1 505,00 €	1 505,00 €		
28.2.1.01.4.9.32	Pessoas 2030- PESSOAS-FSE+-023481						5 130,15 €		5 130,15 €
28.2.1.09	OUTROS					15 294,29 €	15 294,29 €		
28.2.1.09.1	0129_LACES_1_E					15 294,29 €	15 294,29 €		
28.2.2	Transferências e subsídios de capital obtidos com condições		3 706 068,40 €			4 763 127,04 €	7 990 815,38 €		3 227 688,34 €
28.2.2.01	A reconhecer até 12 meses		3 706 068,40 €			4 763 127,04 €	7 990 815,38 €		3 227 688,34 €
28.2.2.01.1	Administrações Públicas		1 131 235,80 €			415 000,00 €	2 799 068,65 €		2 384 068,65 €
28.2.2.01.1.1	Estado		21 621,68 €			415 000,00 €	1 613 752,53 €		1 198 752,53 €
28.2.2.01.1.1.01	Cooperação Tecnica e Financeira		21 621,68 €			15 000,00 €	21 621,68 €		6 621,68 €
28.2.2.01.1.1.01.9	Outros		21 621,68 €			15 000,00 €	21 621,68 €		6 621,68 €
28.2.2.01.1.1.01.9.01	REDES WI-FI EM SANTO TIRSO - TURISMO PORTUGAL - PO83517		6 621,68 €				6 621,68 €		6 621,68 €
28.2.2.01.1.1.01.9.02	3-21-CNF- CAMPAMHA APOIO EST. CÃES E GATOS COMPANHIA		15 000,00 €			15 000,00 €	15 000,00 €		
28.2.2.01.1.1.09	Outros					400 000,00 €	1 592 130,85 €		1 192 130,85 €
28.2.2.01.1.1.09.1	PRR - Plano de Recuperação e Resiliência					100 000,00 €	1 292 130,85 €		1 192 130,85 €
28.2.2.01.1.1.09.1.01	36/GEPAC - Redes Culturais e Transição Digital						30 000,00 €		30 000,00 €
28.2.2.01.1.1.09.1.02	Projeto 8937 - Escola Básica da Agrela e Vale do Leça						800 000,00 €		800 000,00 €
28.2.2.01.1.1.09.1.03	Projeto 4716 - Intervenção no Edifício São Martinho do Campo - Rua Manuel Sousa Oliveira						150 000,00 €		150 000,00 €
28.2.2.01.1.1.09.1.04	Projeto 4717 - Intervenção no Edifício sede do ACES Santo Tirso/Trofa						62 500,00 €		62 500,00 €
28.2.2.01.1.1.09.1.07	Projeto 7731 - Casa da Juventude						49 630,85 €		49 630,85 €
28.2.2.01.1.1.09.1.08	Projeto nº 4714 - Intervenção na USF "S. Tomé"					100 000,00 €	200 000,00 €		100 000,00 €
28.2.2.01.1.1.09.3	Agua que Une - Interveções Rio Leça					300 000,00 €	300 000,00 €		
28.2.2.01.1.2	Serviços e Fundos Autónomos		1 065 182,09 €				1 140 884,09 €		1 140 884,09 €
28.2.2.01.1.2.01	IHRU		1 065 182,09 €				1 140 884,09 €		1 140 884,09 €
28.2.2.01.1.2.01.2	APA - INTERVENÇÃO PARQUE DO VERDEAL NAS MARGENS RIO VIZELA		97 383,00 €				97 383,00 €		97 383,00 €
28.2.2.01.1.2.01.3	1º DIREIRO - APOIO TECNICO A ESTRATEGIA LOCAL DE HABITAÇÃO		56 386,71 €				56 386,71 €		56 386,71 €
28.2.2.01.1.2.01.4	1D_HABITAÇÕES- CH VILARINHO - PROJ. 61906		418 989,68 €				418 989,68 €		418 989,68 €
28.2.2.01.1.2.01.5	1D_HABITAÇÕES- CH MONTE CORDOVA - PROJ. 62557		307 274,78 €				307 274,78 €		307 274,78 €
28.2.2.01.1.2.01.6	1D_Habitações- Gonçalves Zarco- Proj 62034		143 642,92 €				191 593,79 €		191 593,79 €
28.2.2.01.1.2.01.7	1D_Reabilitação CH S M Negrelos - Projeto 63373		41 505,00 €				69 256,13 €		69 256,13 €
28.2.2.01.1.9	Outras entidades		44 432,03 €				44 432,03 €		44 432,03 €
28.2.2.01.4	Resto do Mundo		2 574 832,60 €			4 348 127,04 €	5 191 746,73 €		843 619,69 €
28.2.2.01.4.1	Feder		1 933 977,84 €			3 451 174,17 €	3 732 699,12 €		281 524,95 €
28.2.2.01.4.1.01	Operação Norte-08-5673-FEDER-00012-Trabalhos Requalificação o Edificio Escolar da EB1 Conde S. Bento					21 496,28 €	21 496,28 €		
28.2.2.01.4.1.02	Operação Norte-09-0550-FEDER-000012-Santo Tirso On-Line					37 662,98 €	37 662,98 €		
28.2.2.01.4.1.03	OP Norte 05-1406-FEDER-000008 Alargamentp Ponte sobre o Rio Vizela					6 434,49 €	6 434,49 €		
28.2.2.01.4.1.05	Operação Norte 19-2016-17 Requalificação da Praça Vasco da Gama		293,43 €				293,43 €		293,43 €
28.2.2.01.4.1.06	Operação Norte 73-2016-02 Requalificação Escola Basica S. Martinho Campo					191 039,15 €	191 039,15 €		
28.2.2.01.4.1.07	Operação Norte 06-2016-19 Requalificação da Avenida Manuel Dias MAchado 1ª Fase		10 579,27 €				10 579,27 €		10 579,27 €
28.2.2.01.4.1.10	Norte 05-4943-FEDER-000006 Requalificação Conjunto Habitacional de Argemil e Espaços Exteriores					53 092,45 €	53 092,45 €		
28.2.2.01.4.1.11	Norte 05-2316-FEDER-00040 - Praça D. Dinis Santo Tirso					3 868,71 €	3 868,71 €		
28.2.2.01.4.1.12	Norte 05-1406-FEDER-Via Panoramica e Requalificação da Rua Oliveira Salazar					5 624,24 €	5 624,24 €		
28.2.2.01.4.1.13	Requalificação Av. Manuel Dias Machado 2ªF Norte-05-1406-FEDER-000084					6 411,56 €	6 411,56 €		
28.2.2.01.4.1.14	Norte 05-1406-FEDER-00086 - Reformulação Entroncamento EN105 com EM209-2 S. Tome Negrelos					6 743,92 €	6 743,92 €		
28.2.2.01.4.1.15	Norte 02-0651-FEDER-Promoção Espirito Empresarial					36 300,77 €	36 300,77 €		
28.2.2.01.4.1.16	Norte 05-1405-FEDER-00013 Rua Espirito Santo S. Tome Negrelos					2 934,81 €	2 934,81 €		
28.2.2.01.4.1.17	NORTE-03-1203-FEDER-000191 - PAVILHÃO MUNICIPAL					5 622,31 €	5 622,31 €		
28.2.2.01.4.1.18	NORTE-05-2316-FEDER-000013-CENTRO DE ARTES ALBERTO CARNEIRO					77 332,37 €	77 332,37 €		
28.2.2.01.4.1.19	NORTE-09-0550-FEDE-000168 - ESPAÇO DO CIDADÃO MONTE CORDOVA		13,33 €				13,33 €		13,33 €
28.2.2.01.4.1.20	NORTE-09-0550-FEDER-000170 - ESPAÇO DO CIDADÃO VILARINHO		308,60 €				308,60 €		308,60 €
28.2.2.01.4.1.21	REGENERAÇÃO URBANA SANTO TIRSO-1ºFASE-NORTE-05-2316-FEDER-000222					10 959,00 €	10 959,00 €		
28.2.2.01.4.1.22	RUA FERREIRA LEMOS-2ATAPA CICLOVIAS-NORTE-05-1406-FEDER-000259					7 170,02 €	7 170,02 €		
28.2.2.01.4.1.23	PONTE PEDONAL CICLAVEL PARQUE VERDEAL-NORTE-05-1406-FEDER-00261		237 577,38 €			277 590,70 €	277 590,70 €		
28.2.2.01.4.1.24	PAMUS - NORTE 05-1406-FEDER-000203		939 135,06 €			1 289 368,69 €	1 289 368,69 €		
28.2.2.01.4.1.25	NORTE-04-2114-FEDER-000635 - DE VOLTA A PRAÇA		980,17 €				980,17 €		980,17 €
28.2.2.01.4.1.27	POCI-07-62G9-FEDER-181449–REACT-Intervenção de valorização do corredor ribeirinho entre os rios Ave e o Vizela:		745 090,60 €			771 644,68 €	771 644,68 €		
28.2.2.01.4.1.28	NORTE2030-FEDER-02601100- Santo Tirso (Rio Ave)						269 350,15 €		269 350,15 €
28.2.2.01.4.1.29	01631600 - Ciclovia da Rua das Rãs - Santo Tirso					639 877,04 €	639 877,04 €		
28.2.2.01.4.2	Fundo Coesão		195 932,71 €			511 676,76 €	634 931,35 €		123 254,59 €
28.2.2.01.4.2.01	Norte 08-5673-FEDER-00070 Escola Basica do Bom Nome Vila das Aves					73 377,12 €	73 377,12 €		
28.2.2.01.4.2.02	Norte 05-1406-09 Ciclovia Central Rotunda Timor Lorosai/Juncal		9 648,28 €				9 648,28 €		9 648,28 €
28.2.2.01.4.2.03	Norte 07-4234-FSE-00005 Ativa Mente - Desafios		112 470,72 €			11 615,46 €	112 470,72 €		100 855,26 €
28.2.2.01.4.2.04	NORTE-08-5266-FSE-000080- Ag(ir) para o Sucesso Escolar		61 062,66 €			134 299,35 €	134 299,35 €		
28.2.2.01.4.2.05	NORTE-05-2316-FEDER-000007-Criação Estru.Verdes Urb.-Parque Urb. Quinta Geão					133 945,22 €	133 945,22 €		

CONTA LOCAL		SALDO INICIAL		MOVIMENTOS DO PERÍODO		MOVIMENTOS ACUMULADOS		SALDO FINAL	
Código	Designação	Débito	Crédito	Débito	Crédito	Débito	Crédito	Débito	Crédito
28.2.2.01.4.2.06	NORTE-05-1406-FEDER-000100-Ciclovia Central - Rua das Rãs		12 751,05 €				12 751,05 €		12 751,05 €
28.2.2.01.4.2.07	NORTE-05-2316-FEDER-000055-RECONVERSÃO ESPAÇO ANTIGO CINETEATRO SANTO TIRSO - 1ªFASE					3 520,35 €	3 520,35 €		
28.2.2.01.4.2.08	NORTE-08-5673-FEDER-000111-REQ.ESCOLA BASICA S.ROSENDO - SANTO TIRSO					48 537,01 €	48 537,01 €		
28.2.2.01.4.2.09	NORTE-08-5673-FEDER-000113-REQ.ESCOLA BASICA VILA DAS AVES					106 382,25 €	106 382,25 €		
28.2.2.01.4.3	Fundo Social Europeu (FSE)		136 409,74 €			361 690,71 €	492 018,55 €		130 327,84 €
28.2.2.01.4.3.01	NORTE-05-1406-FEDER-000117-REQ.URB.PRAÇA CAMILO CASTELO BRANCO ESPAÇOS ADJACENTES-2ªFASE					2 585,38 €	2 585,38 €		
28.2.2.01.4.3.02	NORTE-03-1204-FEDER-000019 REABILITAÇÃO BAIRROS SOCIAIS SANTO TIRSO 2ª FASE		1 732,08 €				1 732,08 €		1 732,08 €
28.2.2.01.4.3.03	NORTE-03-1204-FEDER-48 REABI.BAIRROS SOCIAIS SANTO TIRSO 2ªF					15 617,63 €	15 617,63 €		
28.2.2.01.4.3.04	NORTE-03-1204-FEDER-68-Reab.Bairros Sociais Santo Tirso 4ªF					15 119,83 €	15 119,83 €		
28.2.2.01.4.3.05	NORTE-03-1204-FEDER-49 Reab.Bairros Sociais Santo Tirso 3ª f					76 228,90 €	76 228,90 €		
28.2.2.01.4.3.06	NORTE-05-1406-FEDER-000209-ACESSOS PEDONAIS CICLAVEIS S.TOME NEGRELOS					145 459,64 €	145 459,64 €		
28.2.2.01.4.3.07	POISE-01-3422-FSE MONIT.EXE.AVALI.PLANOS IGUALDADE-SANTO TIRSO					11 900,00 €	11 900,00 €		
28.2.2.01.4.3.08	NORTE-09-5762-FSE000067-SISTEMA INFORMAÇÃO CADASTRAL SANTO TIRSO		1 883,09 €				1 883,09 €		1 883,09 €
28.2.2.01.4.3.09	NORTE-09-5762-FSE-000009 - CAPACITAÇÃO INSTI.FORMAÇÃO TRABALHADORES		6 081,90 €			94 779,33 €	94 779,33 €		
28.2.2.01.4.3.11	NORTE-07-4230-FSE-000145 - ESPAÇO D'ABRIGO		69 481,06 €				69 481,06 €		69 481,06 €
28.2.2.01.4.3.13	REACT-ARBORIZAÇÃO ESPAÇOS VERDES-PARQUE VERDEAL-POCI-07-62G4-FEDER-181655		39 916,40 €				39 916,40 €		39 916,40 €
28.2.2.01.4.3.99	FSE OUTROS		17 315,21 €				17 315,21 €		17 315,21 €
28.2.2.01.4.5	Fundo Europeu de Apoio a Carênciados		9 039,41 €			23 585,40 €	32 624,81 €		9 039,41 €
28.2.2.01.4.5.01	Programa Operacional de Apoio a Carênciados		2 797,96 €				2 797,96 €		2 797,96 €
28.2.2.01.4.5.02	Programa de Apoio Complementar à Execução POAPMC (PAC)		5 365,20 €				5 365,20 €		5 365,20 €
28.2.2.01.4.5.03	Programa de Distribuição de Generos Alimentares		876,25 €			23 585,40 €	24 461,65 €		876,25 €
28.2.2.01.4.6	POSEUR		208 216,65 €				208 216,65 €		208 216,65 €
28.2.2.01.4.6.01	IMPL.PROJ.REC.SELETIVA DE BIOR.MST-POSEUR-03-19111-FC-00336		208 216,65 €				208 216,65 €		208 216,65 €
28.2.2.01.4.7	FUNDO AMBIENTAL		87 356,25 €				87 356,25 €		87 356,25 €
28.2.2.01.4.7.01	ECOLHABIO - APOIO IMPLEMENTAÇÃO DE PROJETOS DE RECOLHA SELETIVA DE BIORRESIDUOS - PROJ. 215		87 356,25 €				87 356,25 €		87 356,25 €
28.2.2.01.4.8	INR - Instituto Nacional pa Reabilitação, I.P.		3 900,00 €				3 900,00 €		3 900,00 €
28.2.2.01.4.8.01	Espaço Cidadão da União das Freguesias de Areias, Sequeirô, Lama e Palmeira - 4667		3 900,00 €				3 900,00 €		3 900,00 €
29	Provisões		1 711 493,00 €			1 648 355,00 €	1 711 493,00 €		63 138,00 €
29.3	Processos judiciais em curso		1 711 493,00 €			1 648 355,00 €	1 711 493,00 €		63 138,00 €
3	INVENTÁRIOS E ATIVOS BIOLÓGICO	89 831,96 €				3 438 391,88 €	3 346 368,39 €	92 023,49 €	
31	Compras					2 914 769,81 €	2 914 769,81 €		
31.2	Matérias-primas, subsidiárias e de consumo					2 914 769,81 €	2 914 769,81 €		
31.2.1	Matérias-primas					148 693,65 €	148 693,65 €		
31.2.2	Matérias subsidiárias					155 604,97 €	155 604,97 €		
31.2.9	Outros materiais diversos de consumo					2 610 471,19 €	2 610 471,19 €		
31.2.9.9	Outros					2 610 471,19 €	2 610 471,19 €		
33	Matérias-primas, subsidiárias e de consumo	89 831,96 €				488 268,12 €	396 244,63 €	92 023,49 €	
33.1	Matérias-primas					14 878,52 €	14 878,52 €		
33.2	Matérias subsidiárias	1 045,67 €				14 057,80 €	13 012,13 €	1 045,67 €	
33.8	Outros materiais diversos de consumo	88 786,29 €				459 331,80 €	368 353,98 €	90 977,82 €	
33.8.9	Outros	88 786,29 €				459 331,80 €	368 353,98 €	90 977,82 €	
38	Reclassificação e regularização de inventários e ativos biológicos					35 353,95 €	35 353,95 €		
38.3	Matérias-primas, subsidiárias e de consumo					35 353,95 €	35 353,95 €		
4	INVESTIMENTOS	385 087 831,30 €	186 444 474,34 €			431 193 737,62 €	217 979 694,90 €	213 214 042,72 €	
41	Investimentos financeiros	6 407 129,27 €				6 839 715,59 €		6 839 715,59 €	
41.1	Investimentos em entidades controladas	2 083 477,53 €				2 516 063,85 €		2 516 063,85 €	
41.1.1	Participações de capital - método da equivalência patrimonial	2 083 477,53 €				2 516 063,85 €		2 516 063,85 €	
41.1.1.01	Justo valor líquido dos ativos e passivos identificáveis	2 083 477,53 €				2 516 063,85 €		2 516 063,85 €	
41.1.1.01.04	Cooperativas e Fundações	2 083 477,53 €				2 516 063,85 €		2 516 063,85 €	
41.1.1.01.04.01	CAID	2 083 477,53 €				2 516 063,85 €		2 516 063,85 €	
41.2	Investimentos em associadas	11 756,18 €				11 756,18 €		11 756,18 €	
41.2.1	Participações de capital - método da equivalência patrimonial	11 756,18 €				11 756,18 €		11 756,18 €	
41.2.1.01	Justo valor líquido dos ativos e passivos identificáveis	11 756,18 €				11 756,18 €		11 756,18 €	
41.2.1.01.03	Participações Locais	11 756,18 €				11 756,18 €		11 756,18 €	
41.2.1.01.03.05	Centrotirso	11 756,18 €				11 756,18 €		11 756,18 €	
41.4	Investimentos noutras entidades	4 311 895,56 €				4 311 895,56 €		4 311 895,56 €	
41.4.1	Participações de capital	4 311 895,56 €				4 311 895,56 €		4 311 895,56 €	
41.4.1.01	FAM - Fundo de Apoio Municipal	1 063 791,00 €				1 063 791,00 €		1 063 791,00 €	
41.4.1.09	Outras participações de capital	3 248 104,56 €				3 248 104,56 €		3 248 104,56 €	
41.4.1.09.01	CCAM	502,50 €				502,50 €		502,50 €	
41.4.1.09.02	AMP	499,00 €				499,00 €		499,00 €	
41.4.1.09.03	Aguas do Norte	3 247 103,06 €				3 247 103,06 €		3 247 103,06 €	
43	Ativos fixos tangíveis	323 028 330,61 €	186 444 474,34 €			353 042 531,26 €	199 845 066,91 €	153 197 464,35 €	
43.0	Bens de domínio público, património histórico, artístico e cultural	167 863 175,44 €				180 872 515,51 €	598 248,32 €	180 274 267,19 €	
43.0.1	Terrenos e recursos naturais	3 976 848,12 €				4 886 610,39 €	4 684,50 €	4 881 925,89 €	
43.0.1.02	Terrenos não incluídos em plano de urbanização solo rural	29 678,47 €				29 678,47 €		29 678,47 €	
43.0.1.03	Outros terrenos situados dentro do perímetro urbano	3 533 049,27 €				3 533 049,27 €		3 533 049,27 €	
43.0.1.09	Outros terrenos e outros recursos naturais	414 120,38 €				1 323 882,65 €	4 684,50 €	1 319 198,15 €	
43.0.2	Edifícios e outras construções	2 114 056,03 €				2 116 017,03 €		2 116 017,03 €	
43.0.2.04	Parques de estacionamento	28 853,20 €				30 814,20 €		30 814,20 €	
43.0.2.06	Cemitérios	2 085 202,83 €				2 085 202,83 €		2 085 202,83 €	
43.0.3	Infraestruturas	158 337 435,46 €				170 296 497,94 €	556 004,03 €	169 740 493,91 €	
43.0.3.01	Rodoviárias	36 465 511,01 €				37 357 809,40 €	551 267,00 €	36 806 542,40 €	
43.0.3.05	Sistemas de esgotos	30 589,77 €				30 589,77 €		30 589,77 €	
43.0.3.06	Sistemas de abastecimento de água					24 399,08 €		24 399,08 €	
43.0.3.09	Outras infraestruturas	121 841 334,68 €				132 883 699,69 €	4 737,03 €	132 878 962,66 €	
43.0.3.09.01	Imuninação Publica	966 899,69 €				972 504,12 €	4 737,03 €	967 767,09 €	
43.0.3.09.04	Viadutos, Arruamentos e Obras Complementares	46 549 230,65 €				51 962 763,71 €		51 962 763,71 €	
43.0.3.09.05	Viação Rural	1 790 822,73 €				1 790 822,73 €		1 790 822,73 €	
43.0.3.09.06	Rede Viaria	54 977 923,54 €				57 426 979,66 €		57 426 979,66 €	
43.0.3.09.07	Parques e Jardins	16 866 999,77 €				20 041 171,17 €		20 041 171,17 €	
43.0.3.09.99	Outros	689 458,30 €				689 458,30 €		689 458,30 €	
43.0.4	Património histórico, artístico e cultural	3 434 835,83 €				3 573 390,15 €	37 559,79 €	3 535 830,36 €	
43.0.4.02	Obras de arte, coleções e antiguidades	3 200 091,80 €				3 316 086,33 €		3 316 086,33 €	

CONTA LOCAL		SALDO INICIAL		MOVIMENTOS DO PERÍODO		MOVIMENTOS ACUMULADOS		SALDO FINAL	
Código	Designação	Débito	Crédito	Débito	Crédito	Débito	Crédito	Débito	Crédito
43.0.4.03	Livros, arquivos e outras publicações de bibliotecas	70 000,00 €				70 000,00 €		70 000,00 €	
43.0.4.04	Mobiliário e tapeçarias	48 979,03 €				48 979,03 €	15 000,00 €	33 979,03 €	
43.0.4.09	Outros	115 765,00 €				138 324,79 €	22 559,79 €	115 765,00 €	
43.1	Terrenos e recursos naturais	20 891 064,75 €				25 997 517,22 €	925 317,47 €	25 072 199,75 €	
43.1.1	Terrenos incluídos em planos de urbanização com capacidade construtiva	464 478,08 €				464 478,08 €		464 478,08 €	
43.1.3	Outros terrenos situados dentro do perímetro urbano	19 506 491,22 €				20 222 126,22 €		20 222 126,22 €	
43.1.9	Outros terrenos e outros recursos naturais	920 095,45 €				5 310 912,92 €	925 317,47 €	4 385 595,45 €	
43.2	Edifícios e outras construções	115 808 376,09 €				124 373 998,66 €	2 468 604,66 €	121 905 394,00 €	
43.2.1	Habitações e edificações para serviços	45 355 740,66 €				47 040 441,30 €	321 699,66 €	46 718 741,64 €	
43.2.3	Edifícios e construções com finalidade sociocultural	1 776 543,56 €				2 429 043,56 €		2 429 043,56 €	
43.2.4	Parques de estacionamento					1 561 849,02 €		1 561 849,02 €	
43.2.5	Piscinas e complexos desportivos	14 836 834,71 €				15 125 050,80 €		15 125 050,80 €	
43.2.9	Outros	53 839 257,16 €				58 217 613,98 €	2 146 905,00 €	56 070 708,98 €	
43.2.9.01	Mercadorias e Instalações de Fiscalização Sanitaria	1 151 409,83 €				1 151 409,83 €		1 151 409,83 €	
43.2.9.02	Creches	478 700,00 €				478 700,00 €		478 700,00 €	
43.2.9.03	Escolas	29 769 860,71 €				34 107 522,88 €	2 146 905,00 €	31 960 617,88 €	
43.2.9.05	Edifício Fundação Santo Thyrso	1 080 871,26 €				1 080 871,26 €		1 080 871,26 €	
43.2.9.06	Sinalização e Trânsito	4 026,64 €				4 026,64 €		4 026,64 €	
43.2.9.07	Arranjos Exteriores	2 249 749,36 €				2 250 561,51 €		2 250 561,51 €	
43.2.9.08	Bens Objeto de Concessão - Indaqua	4 742 654,78 €				4 742 654,78 €		4 742 654,78 €	
43.2.9.09	Bens Objeto de Concessão -Aguas do Norte	4 606 445,00 €				4 606 445,00 €		4 606 445,00 €	
43.2.9.99	Outras	9 755 539,58 €				9 795 422,08 €		9 795 422,08 €	
43.3	Equipamento básico	5 625 092,00 €				6 011 597,26 €	489 135,22 €	5 522 462,04 €	
43.3.1	Equipamento informático e de telecomunicações	448 502,14 €				484 371,29 €	30 541,88 €	453 829,41 €	
43.3.2	Equipamento para investigação e formação, de medida e de utilização técnica especial	209 912,84 €				228 638,33 €	41 051,42 €	187 586,91 €	
43.3.3	Equipamento e material específico dos serviços de saúde	30 400,47 €				30 400,47 €	922,46 €	29 478,01 €	
43.3.4	Equipamento e material recreativo, desportivo, de educação e de cultura	2 101 473,85 €				2 204 147,28 €	222 519,46 €	1 981 627,82 €	
43.3.5	Equipamento e material para serviços de alimentação, rouparia e lavandaria	715 228,59 €				733 398,62 €	88 771,00 €	644 627,62 €	
43.3.6	Equipamento para agricultura, pesca e jardinagem	199 016,50 €				199 016,50 €	28 075,63 €	170 940,87 €	
43.3.7	Equipamento e material de apoio à produção	677 978,94 €				779 457,83 €	14 162,75 €	765 295,08 €	
43.3.8	Equipamento militar, de segurança e defesa	1 122 667,38 €				1 159 747,71 €	16 012,08 €	1 143 735,63 €	
43.3.9	Outro equipamento básico	119 911,29 €				192 419,23 €	47 078,54 €	145 340,69 €	
43.4	Equipamento de transporte	2 290 397,37 €				2 479 270,81 €	159 999,46 €	2 319 271,35 €	
43.4.2	Transportes rodoviários	1 889 264,19 €				2 078 137,63 €	159 999,46 €	1 918 138,17 €	
43.4.2.01	Ligeiros Pasageiros	846 430,62 €				1 035 304,06 €	159 999,46 €	875 304,60 €	
43.4.2.02	Ligeiros Mercadorias	217 023,53 €				217 023,53 €		217 023,53 €	
43.4.2.03	Pesados Passageiros	599 654,76 €				599 654,76 €		599 654,76 €	
43.4.2.04	Pesados Mercadorias	101 972,51 €				101 972,51 €		101 972,51 €	
43.4.2.05	Tratores	71 893,25 €				71 893,25 €		71 893,25 €	
43.4.2.06	Dumpers	52 289,52 €				52 289,52 €		52 289,52 €	
43.4.9	Outros	401 133,18 €				401 133,18 €		401 133,18 €	
43.5	Equipamento administrativo	8 359 829,02 €				8 795 056,57 €	1 135 387,52 €	7 659 669,05 €	
43.5.1	Equipamento informático e de telecomunicações	6 164 498,97 €				6 570 796,26 €	856 938,60 €	5 713 857,66 €	
43.5.2	Equipamento de escritório e de reprografia	238 109,49 €				241 841,08 €	137 478,44 €	104 362,64 €	
43.5.3	Mobiliário de escritório e de arquivo	1 815 233,16 €				1 825 841,91 €	126 380,56 €	1 699 461,35 €	
43.5.9	Outros	141 987,40 €				156 577,32 €	14 589,92 €	141 987,40 €	
43.7	Outros ativos fixos tangíveis	2 190 395,94 €				2 977 379,25 €	594 501,04 €	2 382 878,21 €	
43.7.1	Equipamento de oficina e reparações	100 071,60 €				351 404,30 €	260 304,99 €	91 099,31 €	
43.7.2	Equipamento de decoração e conforto, de utilização comum	1 468 207,68 €				1 612 382,11 €	84 743,41 €	1 527 638,70 €	
43.7.3	Equipamento individual para fins especiais	6 110,65 €				6 110,65 €		6 110,65 €	
43.7.4	Equipamento para acondicionamento de embalagens	5 281,47 €				5 805,82 €		5 805,82 €	
43.7.9	Outros	610 724,54 €				1 001 676,37 €	249 452,64 €	752 223,73 €	
43.8	Depreciações acumuladas		186 444 474,34 €			1 535 195,98 €	193 473 873,22 €		191 938 677,24 €
43.8.0	Bens de domínio público, património histórico, artístico e cultural		112 731 898,99 €			52 777,04 €	115 903 835,15 €		115 851 058,11 €
43.8.0.02	Edifícios e outras construções		1 535 810,32 €				1 583 401,81 €		1 583 401,81 €
43.8.0.02.04	Parques de estacionamento		240,44 €				3 262,20 €		3 262,20 €
43.8.0.02.06	Cemitérios		1 535 569,88 €				1 580 139,61 €		1 580 139,61 €
43.8.0.03	Infraestruturas		111 176 205,13 €			52 777,04 €	114 292 573,76 €		114 239 796,72 €
43.8.0.03.01	Rodoviárias		30 158 876,94 €			52 777,04 €	30 400 114,84 €		30 347 337,80 €
43.8.0.03.04	Viadutos, Arrumentos e Obras Complementares		22 186 037,47 €				23 948 542,40 €		23 948 542,40 €
43.8.0.03.05	Viação Rural		519 995,04 €				556 946,33 €		556 946,33 €
43.8.0.03.06	Rede Viária		51 642 622,40 €				51 869 427,36 €		51 869 427,36 €
43.8.0.03.07	Parques e Jardins		6 131 499,68 €				6 854 211,62 €		6 854 211,62 €
43.8.0.03.09	Outras infraestruturas		537 173,60 €				663 331,21 €		663 331,21 €
43.8.0.04	Património histórico, artístico e cultural		19 883,54 €				27 859,58 €		27 859,58 €
43.8.0.04.02	Obras de arte, coleções e antiguidades		9 505,41 €				12 868,95 €		12 868,95 €
43.8.0.04.09	Outros		10 378,13 €				14 990,63 €		14 990,63 €
43.8.2	Edifícios e outras construções		57 021 304,70 €			23 455,44 €	60 290 013,58 €		60 266 558,14 €
43.8.2.01	Habitações e edificações para serviços		18 111 384,97 €			9 142,74 €	19 496 232,91 €		19 487 090,17 €
43.8.2.03	Edifícios e construções com finalidade sociocultural		461 930,54 €				497 939,24 €		497 939,24 €
43.8.2.04	Parques de estacionamento						6 507,70 €		6 507,70 €
43.8.2.05	Piscinas e complexos desportivos		6 985 013,19 €				7 386 793,17 €		7 386 793,17 €
43.8.2.09	Outros		31 462 976,00 €			14 312,70 €	32 902 540,56 €		32 888 227,86 €
43.8.2.09.01	Edifícios		18 794 175,44 €			14 312,70 €	19 815 011,48 €		19 800 698,78 €
43.8.2.09.02	Bens Objeto de Concessão - Indaqua		4 742 654,78 €				4 742 654,78 €		4 742 654,78 €
43.8.2.09.03	Bens Objeto de Concessão - Aguas do Norte		3 939 464,01 €				4 144 330,77 €		4 144 330,77 €
43.8.2.09.99	Outras Construções		3 986 681,77 €				4 200 543,53 €		4 200 543,53 €
43.8.3	Equipamento básico		5 011 050,44 €			429 600,30 €	5 194 362,34 €		4 764 762,04 €
43.8.3.01	Equipamento informático e de telecomunicações		387 601,76 €			30 541,88 €	417 565,55 €		387 023,67 €
43.8.3.02	Equipamento para investigação e formação, de medida e de utilização técnica especial		207 155,18 €			41 051,42 €	208 792,97 €		167 741,55 €
43.8.3.03	Equipamento e material específico dos serviços de saúde		27 313,13 €			922,46 €	29 501,75 €		28 579,29 €
43.8.3.04	Equipamento e material recreativo, desportivo, de educação e de cultura		1 986 205,00 €			222 492,75 €	2 037 411,21 €		1 814 918,46 €
43.8.3.05	Equipamento e material para serviços de alimentação, rouparia e lavandaria		698 217,67 €			88 771,00 €	704 485,86 €		615 714,86 €
43.8.3.06	Equipamento para agricultura, pesca e jardinagem		187 722,12 €			28 075,63 €	192 513,53 €		164 437,90 €
43.8.3.07	Equipamento e material de apoio à produção		397 087,13 €			14 162,75 €	444 761,75 €		430 599,00 €
43.8.3.08	Equipamento militar, de segurança e defesa		1 069 305,91 €			3 582,41 €	1 095 836,83 €		1 092 254,42 €
43.8.3.09	Outro equipamento básico		50 442,54 €				63 492,89 €		63 492,89 €
43.8.4	Equipamento de transporte		1 978 726,61 €				2 072 959,84 €		2 072 959,84 €
43.8.4.02	Transportes rodoviários		82 928,75 €				161 741,06 €		161 741,06 €
43.8.4.09	Outros		1 895 797,86 €				1 911 218,78 €		1 911 218,78 €
43.8.5	Equipamento administrativo		7 907 877,28 €			933 714,11 €	8 088 819,78 €		7 155 105,67 €
43.8.5.01	Equipamento informático e de telecomunicações		5 855 776,80 €			669 855,11 €	5 994 538,54 €		5 324 683,43 €
43.8.5.02	Equipamento de escritório e de reprografia		227 966,22 €			137 478,44 €	231 009,04 €		93 530,60 €
43.8.5.03	Mobiliário de escritório e de arquivo		1 683 924,50 €			126 380,56 €	1 722 700,88 €		1 596 320,32 €
43.8.5.09	Outros		140 209,76 €				140 571,32 €		140 571,32 €
43.8.7	Outros ativos fixos tangíveis		1 793 616,32 €			95 649,09 €	1 923 882,53 €		1 828 233,44 €

CONTA LOCAL		SALDO INICIAL		MOVIMENTOS DO PERÍODO		MOVIMENTOS ACUMULADOS		SALDO FINAL	
Código	Designação	Débito	Crédito	Débito	Crédito	Débito	Crédito	Débito	Crédito
43.8.7.01	Equipamento de oficina e reparações		35 596,88 €			8 936,06 €	37 059,37 €		28 123,31 €
43.8.7.02	Equipamento de decoração e conforto, de utilização comum		1 188 002,53 €			80 322,82 €	1 261 297,55 €		1 180 974,73 €
43.8.7.03	Equipamento individual para fins especiais		6 110,65 €				6 110,65 €		6 110,65 €
43.8.7.04	Equipamento para acondicionamento de embalagens		5 281,47 €				5 325,15 €		5 325,15 €
43.8.7.09	Outros		558 624,79 €			6 390,21 €	614 089,81 €		607 699,60 €
45	Investimentos em curso	55 652 371,42 €				71 311 490,77 €	18 134 627,99 €	53 176 862,78 €	
45.3	Ativos fixos tangíveis em curso	55 451 060,81 €				70 842 668,38 €	17 965 146,54 €	52 877 521,84 €	
45.3.1	Edifícios	21 706 704,88 €				25 704 471,91 €	3 791 541,63 €	21 912 930,28 €	
45.3.1.01	Instalações de serviços	3 137 493,73 €				3 557 236,05 €	311 294,17 €	3 245 941,88 €	
45.3.1.02	Instalações desportivas e recreativas	9 564 367,04 €				9 724 207,90 €	248 504,09 €	9 475 703,81 €	
45.3.1.03	Mercados e instalações de fiscal sanitária	54 590,00 €				54 590,00 €		54 590,00 €	
45.3.1.04	Escolas	3 376 761,75 €				4 587 101,52 €	57 669,35 €	4 529 432,17 €	
45.3.1.99	Outros edifícios	5 573 492,36 €				7 781 336,44 €	3 174 074,02 €	4 607 262,42 €	
45.3.1.99.01	Habitação	761 087,57 €				1 152 080,14 €	1 137 526,00 €	14 554,14 €	
45.3.1.99.99	Outros Eficícios	4 812 404,79 €				6 629 256,30 €	2 036 548,02 €	4 592 708,28 €	
45.3.2	Infraestruturas	32 769 587,88 €				44 149 671,87 €	14 145 964,59 €	30 003 707,28 €	
45.3.2.01	Rodoviárias	6 283,20 €				6 283,20 €		6 283,20 €	
45.3.2.09	Outras infraestruturas	32 763 304,68 €				44 143 388,67 €	14 145 964,59 €	29 997 424,08 €	
45.3.2.09.01	Iluminação pública	340 997,42 €				369 168,31 €	28 170,89 €	340 997,42 €	
45.3.2.09.04	Viadutos,arruamentos e obras complementares	26 437 980,05 €				37 503 803,46 €	11 404 037,44 €	26 099 766,02 €	
45.3.2.09.05	Viação rural	2 249 490,06 €				2 332 501,30 €	46 336,87 €	2 286 164,43 €	
45.3.2.09.06	Parques e jardins	3 734 837,15 €				3 937 915,60 €	2 667 419,39 €	1 270 496,21 €	
45.3.9	Outros	974 768,05 €				988 524,60 €	27 640,32 €	960 884,28 €	
45.3.9.01	Património histórico, artístico e cultural	816 430,60 €				830 187,15 €	27 640,32 €	802 546,83 €	
45.3.9.99	Outros	158 337,45 €				158 337,45 €		158 337,45 €	
45.4	Ativos intangíveis em curso	74 199,53 €				74 199,53 €		74 199,53 €	
45.5	Adiantamentos por conta de investimentos	127 111,08 €				394 622,86 €	169 481,45 €	225 141,41 €	
45.5.3	Ativos fixos tangíveis	127 111,08 €				394 622,86 €	169 481,45 €	225 141,41 €	
5	PATRIMÓNIO, RESERVAS E RESULTADOS TRANSITADOS	10 881 481,26 €	230 683 814,68 €			17 592 715,47 €	247 714 804,80 €		230 122 089,33 €
51	Património/capital		130 513 947,88 €				130 518 632,38 €		130 518 632,38 €
51.1	Balanço inicial		130 236 387,73 €				130 236 387,73 €		130 236 387,73 €
51.2	Retificações ao balanço inicial		277 560,15 €				282 244,65 €		282 244,65 €
55	Reservas		2 203 636,37 €				2 203 636,37 €		2 203 636,37 €
55.1	Reservas legais		1 870 408,57 €				1 870 408,57 €		1 870 408,57 €
55.2	Outras reservas		333 227,80 €				333 227,80 €		333 227,80 €
55.2.1	Reservas Livres		333 227,80 €				333 227,80 €		333 227,80 €
56	Resultados transitados	10 876 331,72 €	27 305 237,62 €			12 923 899,38 €	31 421 625,07 €		18 497 725,69 €
56.1	De periodos anteriores		27 305 237,62 €			2 046 921,89 €	31 421 625,07 €		29 374 703,18 €
56.2	Regularizações	390 952,72 €				391 598,49 €		391 598,49 €	
56.4	Ajustamentos de transição para o SNC-AP	10 485 379,00 €				10 485 379,00 €		10 485 379,00 €	
57	Ajustamentos em ativos financeiros		1 258 616,97 €				1 744 964,56 €		1 744 964,56 €
57.1	Relacionados com o método da equivalência patrimonial		1 258 616,97 €				1 744 964,56 €		1 744 964,56 €
57.1.2	Lucros não atribuídos		106 422,55 €				266 024,76 €		266 024,76 €
57.1.3	Decorrentes de outras variações nos capitais próprios das participadas		1 152 194,42 €				1 478 939,80 €		1 478 939,80 €
59	Outras variações no património líquido	5 149,54 €	69 402 375,84 €			4 668 816,09 €	81 825 946,42 €		77 157 130,33 €
59.3	Transferências e subsídios de capital	5 149,54 €	54 218 105,39 €			4 668 816,09 €	63 763 149,75 €		59 094 333,66 €
59.3.1	Transferências e subsídios para aquisição de ativos depreciáveis/amortizáveis	5 149,54 €	43 265 926,83 €			4 493 117,15 €	48 180 099,25 €		43 686 982,10 €
59.3.1.1	Administrações Públicas	5 149,54 €	7 025 617,03 €			421 082,09 €	7 176 346,08 €		6 755 263,99 €
59.3.1.1.1	Estado		2 471 636,08 €			163 174,16 €	2 617 215,59 €		2 454 041,43 €
59.3.1.1.1.1	Cooperação Tecnica e Financeira		2 471 636,08 €			163 174,16 €	2 617 215,59 €		2 454 041,43 €
59.3.1.1.1.1.9	Outros		2 471 636,08 €			163 174,16 €	2 617 215,59 €		2 454 041,43 €
59.3.1.1.1.1.9.01	Acordo de Colaboração "Substituição Integral da Escola Basica Integrada S. Tome Negrelos"		1 407 228,08 €			19 016,60 €	1 407 228,08 €		1 388 211,48 €
59.3.1.1.1.1.9.03	Acordo de Colaboração "Requalificação e Modernização das Instalações da Escola Basica de São Martinho-S.Martinho do Cam						45 579,51 €		45 579,51 €
59.3.1.1.1.1.9.06	Direcção Geral Infra- Estruturas e Equipamentos -PSP		991 029,68 €			14 157,56 €	991 029,68 €		976 872,12 €
59.3.1.1.1.1.9.07	Redes Wi-Fi Em Santo Tirso - Turismo Portugal - PO83517		43 378,32 €				43 378,32 €		43 378,32 €
59.3.1.1.1.1.9.08	36/GEPAC - Redes Culturais e Transição Digital		30 000,00 €			30 000,00 €	30 000,00 €		
59.3.1.1.1.1.9.09	Projeto nº 4714 - Intervenção na USF "S. Tomé					100 000,00 €	100 000,00 €		
59.3.1.1.2	Serviços e Fundos Autónomos	5 149,45 €	4 120 768,07 €			131 275,90 €	4 125 917,52 €		3 994 641,62 €
59.3.1.1.2.9	Outros	5 149,45 €	4 120 768,07 €			131 275,90 €	4 125 917,52 €		3 994 641,62 €
59.3.1.1.2.9.1	Outros	5 149,45 €	4 120 768,07 €			131 275,90 €	4 125 917,52 €		3 994 641,62 €
59.3.1.1.2.9.1.01	DGV - Acesso Estação		4 554,22 €			2 277,07 €	4 554,22 €		2 277,15 €
59.3.1.1.2.9.1.03	IBL - Biblioteca		1 810 774,03 €			31 220,24 €	1 810 774,03 €		1 779 553,79 €
59.3.1.1.2.9.1.04	Indesp - Biblioteca		154 196,61 €			2 372,25 €	154 196,61 €		151 824,36 €
59.3.1.1.2.9.1.05	Rede Viaria		135 587,10 €			67 793,58 €	135 587,10 €		67 793,52 €
59.3.1.1.2.9.1.08	Ponte Rio Vizela		107 204,38 €				107 204,38 €		107 204,38 €
59.3.1.1.2.9.1.09	Pav e Sec a Henriq 423.978.38*1.25%		333 882,99 €			5 299,73 €	333 882,99 €		328 583,26 €
59.3.1.1.2.9.1.10	Linha deCrédito DI 54/2007 (Aquisição de Fogos)		1 115 632,79 €			17 163,58 €	1 115 632,79 €		1 098 469,21 €
59.3.1.1.2.9.1.11	Piter - Parque D Maria II	5 149,45 €				5 149,45 €	5 149,45 €		
59.3.1.1.2.9.1.12	Apa - Intervenção Parque Do Verdeal Nas Margens Rio Vizela		435 319,95 €				435 319,95 €		435 319,95 €
59.3.1.1.2.9.1.13	1º Direiro - Apoio Tecnico A Estrategia Local De Habitação		23 616,00 €				23 616,00 €		23 616,00 €
59.3.1.1.3	Administração Local	0,09 €	433 212,88 €			126 632,03 €	433 212,97 €		306 580,94 €
59.3.1.1.3.2	Municípios	0,09 €	433 212,88 €			126 632,03 €	433 212,97 €		306 580,94 €
59.3.1.1.3.2.1	Municipio	0,09 €	433 212,88 €			126 632,03 €	433 212,97 €		306 580,94 €
59.3.1.1.3.2.1.01	Remodelação da Rede Drenagem Aguas Residuais - S.Martinho Campo - 1º Fase	0,09 €				0,09 €	0,09 €		
59.3.1.1.3.2.1.02	Remodelação da Rede Drenagem Aguas Residuais -Vila das Aves - 3º Fase		0,03 €			0,03 €	0,03 €		
59.3.1.1.3.2.1.03	Remodelação da Rede Drenagem Aguas Residuais -Além Rio - 1º Fase		0,06 €			0,06 €	0,06 €		
59.3.1.1.3.2.1.04	Remodelação da Rede Drenagem Aguas Residuais -Santo Tirso - 4º Fase		23 169,70 €			23 169,70 €	23 169,70 €		
59.3.1.1.3.2.1.05	Remodelação da Rede Drenagem Aguas Residuais - Rebordões - 2º Fase		42 014,30 €			14 004,77 €	42 014,30 €		28 009,53 €
59.3.1.1.3.2.1.06	Remodelação da Rede Drenagem Aguas Residuais -Agrela - 1º Fase		26 492,28 €			8 830,74 €	26 492,28 €		17 661,54 €
59.3.1.1.3.2.1.07	Remodelação da Rede Drenagem Aguas Residuais - Rebordoes- 1º Fase		49 782,58 €			16 594,20 €	49 782,58 €		33 188,38 €
59.3.1.1.3.2.1.08	Remodelação da Rede Drenagem Aguas Residuais -Santa Cristina Do Couto- 1º Fase		65 133,30 €			21 711,09 €	65 133,30 €		43 422,21 €
59.3.1.1.3.2.1.09	Remodelação Da Rede Drenagem Aguas Residuais -Santa Cristina Do Couto- 2º Fase		8 317,17 €			2 772,38 €	8 317,17 €		5 544,79 €
59.3.1.1.3.2.1.10	Remodelação da Rede Drenagem Aguas Residuais -S.Tomé De Negrelos- 1º Fase		51 131,61 €			17 043,88 €	51 131,61 €		34 087,73 €
59.3.1.1.3.2.1.11	Remodelação da Rede Drenagem Aguas Residuais -S.Tomé De Negrelos- 2º Fase		8 562,05 €			2 854,00 €	8 562,05 €		5 708,05 €
59.3.1.1.3.2.1.12	Remodelação da Rede Drenagem Aguas Residuais -Água Longa- 1º Fase		33 772,50 €			11 257,51 €	33 772,50 €		22 514,99 €
59.3.1.1.3.2.1.13	Remodelação da Rede Drenagem Aguas Residuais -Além Rio - 2º Fase		124 837,30 €			8 393,58 €	124 837,30 €		116 443,72 €
59.3.1.4	Resto do Mundo		36 240 309,80 €			4 072 035,06 €	41 003 753,17 €		36 931 718,11 €
59.3.1.4.1	FEDER		11 076 494,69 €			3 129 067,79 €	14 745 320,38 €		11 616 252,59 €
59.3.1.4.1.1	FEDER		11 076 494,69 €			3 129 067,79 €	14 745 320,38 €		11 616 252,59 €

CONTA LOCAL		SALDO INICIAL		MOVIMENTOS DO PERÍODO		MOVIMENTOS ACUMULADOS		SALDO FINAL	
Código	Designação	Débito	Crédito	Débito	Crédito	Débito	Crédito	Débito	Crédito
59.3.1.4.1.1.1	FEDER		11 076 494,69 €			3 129 067,79 €	14 745 320,38 €		11 616 252,59 €
59.3.1.4.1.1.1.01	Norte-05-2316-Feder-00040 - Praça D.Dinis - Santo Tirso		44 103,24 €			5 416,19 €	47 971,95 €		42 555,76 €
59.3.1.4.1.1.1.02	Norte- 05-1406-Feder-000031 - Via Panorâmica e Requalificação da Rua Oliveira Salazar		310 739,69 €			26 152,72 €	316 363,93 €		290 211,21 €
59.3.1.4.1.1.1.03	Norte-05-1406-Feder-000084 - Req. Urba. Av. Manuel Dias Machado 2ª Fase		64 100,48 €			7 495,45 €	70 512,04 €		63 016,59 €
59.3.1.4.1.1.1.04	Norte-05-1406--Feder-00086 - Reformulação Entroncamento En 105 com Em209-2 S.Tome De Negrelos		239 475,85 €			73 865,93 €	246 219,77 €		172 353,84 €
59.3.1.4.1.1.1.05	Norte-02-0651-Feder-000024- Promoção Espirito Empresarial		236 118,61 €			36 300,77 €	236 118,61 €		199 817,84 €
59.3.1.4.1.1.1.06	Norte-05-1406-Feder-000113 - Rua do Espirito Santo - S.Tomé De Negrelos		70 548,43 €			22 044,97 €	73 483,24 €		51 438,27 €
59.3.1.4.1.1.1.07	Norte-08-5673-Feder-000012 - Trabalho Requal Edificio Escolar da Eb1 Conde S.Bento Sts		193 800,00 €				215 296,28 €		215 296,28 €
59.3.1.4.1.1.1.08	Norte-09-0550-Feder-000012 Santo Tirso On-Line		458 039,33 €				495 702,31 €		495 702,31 €
59.3.1.4.1.1.1.09	Norte-05-1406-Feder-000008 - Ponte Rodoviária sobre Rio Vizela		75 042,22 €				81 476,71 €		81 476,71 €
59.3.1.4.1.1.1.10	Norte-05-2316-Feder-000004 - Requalificaçao da Praça Vasco da Gama		172 608,33 €			13 277,57 €	172 608,33 €		159 330,76 €
59.3.1.4.1.1.1.11	Norte-08-5673-Feder-000047 - Requalificação Escola Basica de S.Martinho		403 749,99 €				403 749,99 €		403 749,99 €
59.3.1.4.1.1.1.12	Norte-06-2016-Feder-000019 - Requalificação da Avenida Manuel Dias Machado - S. Martinho do Campo - 1ª Fase		89 495,60 €			8 135,96 €	89 495,60 €		81 359,64 €
59.3.1.4.1.1.1.13	Norte-05-4943-Feder-00006 - Requalificação do Conjunto Habitacional de Argemil e Espaços Exteriores		844 172,46 €			538 358,95 €	897 264,91 €		358 905,96 €
59.3.1.4.1.1.1.14	Norte-05-1406- Feder-000009 - Ciclovia Central - Rotunda Timor Lorosai/Juncal		196 716,69 €			15 132,06 €	196 716,69 €		181 584,63 €
59.3.1.4.1.1.1.15	Norte- 08-5673-Feder -000070 - Eb Bom Nome Vila Das Aves		542 711,82 €			98 574,23 €	616 088,94 €		517 514,71 €
59.3.1.4.1.1.1.16	Norte- 05-2316 -Feder-000007 - Criação Estrut. Verdes Urb. Parque Urb. Quinta Geão		1 332 375,00 €			879 792,13 €	1 466 320,22 €		586 528,09 €
59.3.1.4.1.1.1.17	Norte-05-1406-Feder-000100 - Ciclovia Central -Rua Das Rãs		127 480,11 €			9 806,17 €	127 480,11 €		117 673,94 €
59.3.1.4.1.1.1.18	Norte- 05-2316-Feder-000055 -Reconversão Espaço Antigo Cineteatro Santo Tirso - 1ª Fase		43 476,30 €			3 520,35 €	49 284,88 €		45 764,53 €
59.3.1.4.1.1.1.21	Norte-05-1406-Feder-000117 -Requalificaçao Urbana Praça Camilo Castelo Branco Espaços Adjacentes -2ª Fase		219 757,05 €			77 819,85 €	222 342,43 €		144 522,58 €
59.3.1.4.1.1.1.22	Norte- 03-1204-Feder-000019- Reabilitaçao Bairros Sociais Santo Tirso 2ªfase		147 226,06 €				147 226,06 €		147 226,06 €
59.3.1.4.1.1.1.23	Norte-05-1406-Feder-000156-Req. Urban. Av. Manuel Dias Machado 3ª Fase		82 960,67 €				82 960,67 €		82 960,67 €
59.3.1.4.1.1.1.24	Norte-03-1204-Feder-000004reabilitação Bairros Sociais Santo Tirso 1ªfase		107 157,51 €				107 157,51 €		107 157,51 €
59.3.1.4.1.1.1.25	Requalificação das Margens do Ave		50 157,45 €			6 269,68 €	50 157,45 €		43 887,77 €
59.3.1.4.1.1.1.26	Norte-03-1203-Feder-000191-Pavilhão Municipal		106 824,39 €			49 529,96 €	112 446,70 €		62 916,74 €
59.3.1.4.1.1.1.27	Norte-05-2316-Feder-000013-Centro de Artes Alberto Carneiro		1 122 495,14 €			119 993,10 €	1 199 827,51 €		1 079 834,41 €
59.3.1.4.1.1.1.29	Norte-10-6177-Feder-44-Autoridade Urbana Santo Tirso		47 894,92 €			51 298,14 €	51 298,14 €		
59.3.1.4.1.1.1.30	Norte-03-1204-Feder-48-Reabilitação Bairros Sociais Santo Tirso 2ª Fase		98 300,33 €			68 350,78 €	113 917,96 €		45 567,18 €
59.3.1.4.1.1.1.31	Norte-03-1204-Feder-68-Reabilitação Bairros Sociais Santo Tirso 4ª Fase		204 195,63 €			109 657,73 €	219 315,46 €		109 657,73 €
59.3.1.4.1.1.1.32	Norte-03-1204-Feder-49-Reabilitação Bairros Sociais Santo Tirso 3ª Fase		577 255,25 €			211 153,80 €	653 484,15 €		442 330,35 €
59.3.1.4.1.1.1.33	Norte-05-1406-Feder-000209-Acessos Pedonais Ciclaveis S.Tome de Negrelos		773 924,26 €			183 876,79 €	919 383,90 €		735 507,11 €
59.3.1.4.1.1.1.34	Regeneração Urbana Santo Tirso-1ºFASE-NORTE-05-2316-FEDER-000222		876 313,60 €			266 181,78 €	887 272,60 €		621 090,82 €
59.3.1.4.1.1.1.35	Rua Ferreira Lemos-2ATAPA Ciclovias-NORTE-05-1406-FEDER-000259		715 653,29 €			144 564,67 €	722 823,31 €		578 258,64 €
59.3.1.4.1.1.1.36	Ponte Pedonal Ciclavel Parque Verdeal-NORTE-05-1406-FEDER-00261		374 376,18 €			32 598,34 €	651 966,88 €		619 368,54 €
59.3.1.4.1.1.1.37	PAMUS - NORTE 05-1406-FEDER-000203		108 625,65 €			69 899,72 €	1 397 994,34 €		1 328 094,62 €
59.3.1.4.1.1.1.38	Norte-04-2114-Feder-000635 - De Volta A Praça.		18 623,16 €				18 623,16 €		18 623,16 €
59.3.1.4.1.1.1.39	01631600 - Ciclovia da Rua das Rãs - Santo Tirso						639 877,04 €		639 877,04 €
59.3.1.4.1.1.1.40	POCI-07-62G9-FEDER-181449--REACT-Intervenção de valorização do corredor ribeirinho entre os rios Ave e o Vizela						745 090,60 €		745 090,60 €
59.3.1.4.2	Fundo de Coesão		246 742,68 €				381 042,03 €		381 042,03 €
59.3.1.4.2.1	Fundo de Coesão		246 742,68 €				381 042,03 €		381 042,03 €
59.3.1.4.2.1.1	Fundo de Coesão		246 742,68 €				381 042,03 €		381 042,03 €
59.3.1.4.2.1.1.01	Norte- 07-4234-Fse-000005- Ativa Mente - Desafios para a Inclusão		13 276,40 €				13 276,40 €		13 276,40 €
59.3.1.4.2.1.1.02	Norte-08-5266-FSE-000080 -Planos Integrados e Inovadores de Combate ao Insucesso Escolar- Ag(Ir) para o Sucesso Escolar		233 466,28 €				367 765,63 €		367 765,63 €
59.3.1.4.3	Fundo Social Europeu		24 682 170,93 €			660 318,33 €	24 682 170,93 €		24 021 852,60 €
59.3.1.4.3.1	Fundo Social Europeu		24 682 170,93 €			660 318,33 €	24 682 170,93 €		24 021 852,60 €
59.3.1.4.3.1.1	Fundo Social Europeu		24 682 170,93 €			660 318,33 €	24 682 170,93 €		24 021 852,60 €
59.3.1.4.3.1.1.01	Trf Mt Padrao		86 528,81 €				86 528,81 €		86 528,81 €
59.3.1.4.3.1.1.02	Vários Po Norte 5% -Antes 2009		2 027 627,75 €				2 027 627,75 €		2 027 627,75 €
59.3.1.4.3.1.1.03	Vários PO Norte 5%		193 059,06 €			64 353,00 €	193 059,06 €		128 706,06 €
59.3.1.4.3.1.1.04	Requalificação do Posto de Turismo de Santo Tirso - Centro de Informação Turistica		140 000,00 €			2 000,00 €	140 000,00 €		138 000,00 €
59.3.1.4.3.1.1.05	Unidade de Saude Areias-Caldas da Saude		752 531,42 €			10 750,45 €	752 531,42 €		741 780,97 €
59.3.1.4.3.1.1.06	Passeio da Ilha - 1ª Fase		50 742,42 €			6 342,80 €	50 742,42 €		44 399,62 €
59.3.1.4.3.1.1.07	Slow-Fast Landscape (Parque Urbano Ribeira Matadouro)		596 567,56 €			59 656,75 €	596 567,56 €		536 910,81 €
59.3.1.4.3.1.1.08	Centro Escolar Ermida		756 369,79 €			10 805,28 €	756 369,79 €		745 564,51 €
59.3.1.4.3.1.1.09	Imod-Inovação, Moda e Design		2 850 501,01 €			40 425,20 €	2 850 501,01 €		2 810 075,81 €
59.3.1.4.3.1.1.10	Fabrica do Teles - - Valorização do Património Edificado e Arranjo da Frente de Rio		1 488 643,53 €			24 810,72 €	1 488 643,53 €		1 463 832,81 €
59.3.1.4.3.1.1.11	Centro Escolar de S. Tome Negrelos		1 976 061,10 €			28 638,57 €	1 976 061,10 €		1 947 422,53 €
59.3.1.4.3.1.1.12	Parque Urbano da Rabada		148 254,48 €			21 179,22 €	148 254,48 €		127 075,26 €
59.3.1.4.3.1.1.13	Centro Escolar de Sequeiro		295 124,42 €			37 090,55 €	295 124,42 €		258 033,87 €
59.3.1.4.3.1.1.14	Centro Escolar Costa - Roriz		868 038,61 €			12 580,26 €	868 038,61 €		855 458,35 €
59.3.1.4.3.1.1.15	Polidesportivo de Agua Longa		58 362,10 €			831,25 €	58 362,10 €		57 530,85 €
59.3.1.4.3.1.1.16	Recuperaçao Percurso dos Frades		65 374,99 €			483,01 €	65 374,99 €		64 891,98 €
59.3.1.4.3.1.1.17	Percurso Pedonal das Margens do Ave		3 260 167,21 €			48 659,21 €	3 260 167,21 €		3 211 508,00 €
59.3.1.4.3.1.1.18	Eliminação de Pontos Negros de Sinistralidade-Santo Tirso		61 201,01 €			61 201,01 €	61 201,01 €		
59.3.1.4.3.1.1.19	Substituição Integral da Escola Básica de S. Tomé Negrelos		2 439 104,14 €			32 960,87 €	2 439 104,14 €		2 406 143,27 €
59.3.1.4.3.1.1.20	Eb1/Ji De Areal - S. Miguel do Couto		304 850,22 €			20 323,35 €	304 850,22 €		284 526,87 €
59.3.1.4.3.1.1.21	Ampliação do Centro Escolar de Arcozelo - Água Longa		834 507,64 €			12 644,06 €	834 507,64 €		821 863,58 €
59.3.1.4.3.1.1.22	Ampliação da Eb1/Ji de S. Bento da Batalha		343 896,97 €			5 210,56 €	343 896,97 €		338 686,41 €
59.3.1.4.3.1.1.23	Polidesportivo da Lama		17 500,00 €			3 500,00 €	17 500,00 €		14 000,00 €
59.3.1.4.3.1.1.24	Requalificaçao da Zona Industrial de Fontiscos		284 338,61 €			2 041,87 €	284 338,61 €		282 296,74 €

CONTA LOCAL		SALDO INICIAL		MOVIMENTOS DO PERÍODO		MOVIMENTOS ACUMULADOS		SALDO FINAL	
Código	Designação	Débito	Crédito	Débito	Crédito	Débito	Crédito	Débito	Crédito
59.3.1.4.3.1.1.25	Requalificaçao Museu Abade Pedrosa/Museu Internacional de Escultura Contemporanea		2 765 998,94 €			38 957,73 €	2 765 998,94 €		2 727 041,21 €
59.3.1.4.3.1.1.26	Piscina Municipal - Eficiencia Energetica		105 631,83 €			10 563,19 €	105 631,83 €		95 068,64 €
59.3.1.4.3.1.1.27	Construção da Avenida de Paradela ao Lugar de Cense - 2ª Fase - Vila das Aves		351 350,72 €			2 602,56 €	351 350,72 €		348 748,16 €
59.3.1.4.3.1.1.28	Requalificaçao da Piscina Municipal de Santo Tirso		326 521,72 €			36 154,33 €	326 521,72 €		290 367,39 €
59.3.1.4.3.1.1.29	Iluminaçao Publica		182 727,65 €			17 433,85 €	182 727,65 €		165 293,80 €
59.3.1.4.3.1.1.30	Beneficiaçao de Cobertura da Eb1/Ji da Escorregadoura - S Martinho Campo		14 965,04 €			1 398,64 €	14 965,04 €		13 566,40 €
59.3.1.4.3.1.1.31	Beneficiaçao de Cobertura da Eb1 Areias		9 337,20 €			933,72 €	9 337,20 €		8 403,48 €
59.3.1.4.3.1.1.32	Beneficiaçao de Cobertura da Eb1 do Foral		3 997,78 €			1 571,26 €	3 997,78 €		2 426,52 €
59.3.1.4.3.1.1.33	Beneficiaçao de Cobertura da Eb1 /Ji do Bom Nome - Vila Das Aves		27 973,81 €				27 973,81 €		27 973,81 €
59.3.1.4.3.1.1.34	Beneficiaçao do Edificio Escolar de Sequeiro 1 e Beneficiação dos Espaços Exteriores		27 562,21 €			2 756,23 €	27 562,21 €		24 805,98 €
59.3.1.4.3.1.1.35	Area Desportiva do Parque Urbano da Rabada - Grande Campo de Jogos e Equipamentos Desportivos		456 047,18 €			41 458,83 €	456 047,18 €		414 588,35 €
59.3.1.4.3.1.1.37	NORTE-09-5762-FSE000067-SISTEMA INFORMAÇÃO CADASTRAL SANTO TIRSO		17 891,14 €				17 891,14 €		17 891,14 €
59.3.1.4.3.1.1.38	NORTE-07-4230-FSE-000145 - ESPAÇO D'ABRIGO		3 199,86 €				3 199,86 €		3 199,86 €
59.3.1.4.3.1.1.39	NORTE-03-1204-FEDER-68-Reab.Bairros Sociais Santo Tirso 4ªF		489 613,00 €				489 613,00 €		489 613,00 €
59.3.1.4.9	Outros		234 901,50 €			282 648,94 €	1 195 219,83 €		912 570,89 €
59.3.1.4.9.1	Outros		234 901,50 €			282 648,94 €	1 195 219,83 €		912 570,89 €
59.3.1.4.9.1.1	Outros		234 901,50 €			282 648,94 €	534 901,50 €		252 252,56 €
59.3.1.4.9.1.1.02	APA- Intervençao Parque do Verdeal nas Margens Rio Vizela		208 255,00 €				208 255,00 €		208 255,00 €
59.3.1.4.9.1.1.03	Literacia Digital-1206		26 646,50 €			26 646,50 €	26 646,50 €		
59.3.1.4.9.1.1.09	Agua que Une - Intervenções Rio Leça					256 002,44 €	300 000,00 €		43 997,56 €
59.3.1.4.9.1.2	PRR -Plano de Recuperação e Resiliência						660 318,33 €		660 318,33 €
59.3.1.4.9.1.2.03	Projeto 4716 - Intervenção no Edifício São Martinho do Campo - Rua Manuel Sousa Oliveira						660 318,33 €		660 318,33 €
59.3.9	Outras transferências e subsídios de capital		10 952 178,56 €			175 698,94 €	15 583 050,50 €		15 407 351,56 €
59.3.9.1	Administrações Públicas		10 907 181,22 €			175 698,94 €	15 538 053,16 €		15 362 354,22 €
59.3.9.1.1	Estado		10 907 181,22 €			175 698,94 €	15 538 053,16 €		15 362 354,22 €
59.3.9.1.1.1	Fundo de Equilíbrio Financeiro (FEF)		7 087 431,00 €				8 636 547,00 €		8 636 547,00 €
59.3.9.1.1.9	Outros		3 819 750,22 €			175 698,94 €	6 901 506,16 €		6 725 807,22 €
59.3.9.9	Outras entidades		44 997,34 €				44 997,34 €		44 997,34 €
59.3.9.9.1	Outras entidades		44 997,34 €				44 997,34 €		44 997,34 €
59.3.9.9.1.1	Outras entidades		44 997,34 €				44 997,34 €		44 997,34 €
59.3.9.9.1.1.1	Outras entidades		44 997,34 €				44 997,34 €		44 997,34 €
59.3.9.9.1.1.1.01	Programa Operacional de Apoio a Carênciados		39 337,55 €				39 337,55 €		39 337,55 €
59.3.9.9.1.1.1.02	Programa Operacional de Apoio a Carênciados		5 659,79 €				5 659,79 €		5 659,79 €
59.4	Doações obtidas		15 184 270,45 €				18 062 796,67 €		18 062 796,67 €
59.4.2	Em outros ativos		15 184 270,45 €				18 062 796,67 €		18 062 796,67 €
6	GASTOS				64 370 962,07 €	73 818 889,34 €	73 818 889,34 €		
60	Transferências e subsídios concedidos				11 983 219,10 €	12 027 206,97 €	12 027 206,97 €		
60.1	Transferências correntes concedidas				5 181 959,00 €	5 182 784,00 €	5 182 784,00 €		
60.1.3	Administração Local				1 041 333,81 €	1 041 333,81 €	1 041 333,81 €		
60.1.3.1	Associações de Municípios				218 257,41 €	218 257,41 €	218 257,41 €		
60.1.3.2	Município				823 076,40 €	823 076,40 €	823 076,40 €		
60.1.6	Outros setores institutcionais				4 140 625,19 €	4 141 450,19 €	4 141 450,19 €		
60.1.6.2	Famílias				365 892,48 €	366 217,48 €	366 217,48 €		
60.1.6.2.9	Outros				365 892,48 €	366 217,48 €	366 217,48 €		
60.1.6.3	Resto do Mundo				3 422 557,73 €	3 423 057,73 €	3 423 057,73 €		
60.1.6.9	Outros				352 174,98 €	352 174,98 €	352 174,98 €		
60.2	Subsídios correntes concedidos				393 745,89 €	393 745,89 €	393 745,89 €		
60.2.9	Outros				393 745,89 €	393 745,89 €	393 745,89 €		
60.4	Transferências de capital concedidas				6 407 514,21 €	6 450 677,08 €	6 450 677,08 €		
60.4.3	Administração Local				6 181 027,21 €	6 224 190,08 €	6 224 190,08 €		
60.4.3.1	Associações de Municípios				124 005,52 €	124 005,52 €	124 005,52 €		
60.4.3.5	Freguesias				4 986 200,69 €	5 029 363,56 €	5 029 363,56 €		
60.4.3.9	Outros				1 070 821,00 €	1 070 821,00 €	1 070 821,00 €		
60.4.9	Outros				226 487,00 €	226 487,00 €	226 487,00 €		
61	Custo das mercadorias vendidas, das matérias consumidas e dos inventários transferidos				395 315,97 €	395 315,98 €	395 315,98 €		
61.2	Matérias-primas, subsidiárias e de consumo				395 315,97 €	395 315,98 €	395 315,98 €		
61.2.1	Matérias-primas				14 878,52 €	14 878,52 €	14 878,52 €		
61.2.2	Matérias subsidiárias				13 012,12 €	13 012,13 €	13 012,13 €		
61.2.9	Outros materiais diversos de consumo				367 425,33 €	367 425,33 €	367 425,33 €		
61.2.9.9	Outros				367 425,33 €	367 425,33 €	367 425,33 €		
62	Fornecimentos e serviços externos				25 700 041,75 €	32 701 135,28 €	32 701 135,28 €		
62.1	Subcontratos e parcerias				6 060 419,30 €	6 340 535,67 €	6 340 535,67 €		
62.1.3	Serviços de transporte				23 556,50 €	23 556,50 €	23 556,50 €		
62.1.3.1	Transportes Escolares				23 556,50 €	23 556,50 €	23 556,50 €		
62.1.6	Serviços de fornecimento de água				138 237,25 €	148 019,59 €	148 019,59 €		
62.1.6.1	Saneamento Básico				138 237,25 €	148 019,59 €	148 019,59 €		
62.1.7	Serviços de recolha e tratamento de resíduos sólidos e urbanos				5 868 298,89 €	6 138 115,09 €	6 138 115,09 €		
62.1.7.1	Tratamento de RSU's				5 868 298,89 €	6 138 115,09 €	6 138 115,09 €		
62.1.9	Outros subcontratos ou parcerias				30 326,66 €	30 844,49 €	30 844,49 €		
62.1.9.2	Iluminação Pública				30 326,66 €	30 844,49 €	30 844,49 €		
62.2	Serviços especializados				9 477 099,16 €	13 529 054,11 €	13 529 054,11 €		
62.2.1	Trabalhos especializados				3 305 432,07 €	3 529 295,77 €	3 529 295,77 €		
62.2.1.6	Organização de eventos				152 076,00 €	159 194,00 €	159 194,00 €		
62.2.1.9	Outros trabalhos especializados				3 153 356,07 €	3 370 101,77 €	3 370 101,77 €		
62.2.1.9.9	Outros				3 153 356,07 €	3 370 101,77 €	3 370 101,77 €		
62.2.2	Publicidade, comunicação e imagem				60 840,97 €	64 206,68 €	64 206,68 €		
62.2.3	Vigilância e segurança				362 985,96 €	383 231,76 €	383 231,76 €		
62.2.4	Honorários				560 952,64 €	589 949,37 €	589 949,37 €		
62.2.4.2	Contratos individuais por avença				553 523,56 €	581 112,69 €	581 112,69 €		
62.2.4.9	Outros honorários				7 429,08 €	8 836,68 €	8 836,68 €		
62.2.5	Comissões				389 856,27 €	389 856,27 €	389 856,27 €		
62.2.5.2	De outras cobranças				389 856,27 €	389 856,27 €	389 856,27 €		
62.2.6	Conservação e reparação				1 342 406,87 €	1 388 349,86 €	1 388 349,86 €		
62.2.6.1	Conservação e reparação de ativos fixos				760 500,39 €	806 443,38 €	806 443,38 €		
62.2.6.1.9	Outros				760 500,39 €	806 443,38 €	806 443,38 €		
62.2.6.9	Outros gastos de conservação e reparação				581 906,48 €	581 906,48 €	581 906,48 €		
62.2.6.9.9	Outros				581 906,48 €	581 906,48 €	581 906,48 €		
62.2.9	Outros serviços especializados				3 454 624,38 €	7 184 164,40 €	7 184 164,40 €		
62.2.9.1	Editais e Avisos				23 030,38 €	23 224,24 €	23 224,24 €		
62.2.9.5	Campanhas Promocionais				141,95 €	141,95 €	141,95 €		
62.2.9.7	Outras Divulgaçoes Institucionais				25 416,94 €	27 384,73 €	27 384,73 €		
62.2.9.8	Outras Publicidades				37 671,16 €	44 476,18 €	44 476,18 €		
62.2.9.9	Outros				3 368 363,95 €	7 088 937,30 €	7 088 937,30 €		
62.3	Materiais de consumo				2 261 083,99 €	2 477 998,04 €	2 477 998,04 €		
62.3.1	Peças, ferramentas e utensílios de desgaste rápido				243 491,82 €	244 529,83 €	244 529,83 €		
62.3.2	Livros e documentação técnica				633,94 €	633,94 €	633,94 €		
62.3.3	Material de escritório				700,25 €	755,04 €	755,04 €		
62.3.4	Artigos para oferta e de publicidade e divulgação				529 996,42 €	546 119,13 €	546 119,13 €		
62.3.5	Material de educação, cultura e recreio				28 117,21 €	81 646,74 €	81 646,74 €		
62.3.5.1	Materiais de Desporto				2 519,94 €	2 519,94 €	2 519,94 €		

CONTA LOCAL		SALDO INICIAL		MOVIMENTOS DO PERÍODO		MOVIMENTOS ACUMULADOS		SALDO FINAL	
Código	Designação	Débito	Crédito	Débito	Crédito	Débito	Crédito	Débito	Crédito
62.3.5.2	Materiais de Educação				142,34 €	142,34 €	142,34 €		
62.3.5.9	Outros Materiais				25 454,93 €	78 984,46 €	78 984,46 €		
62.3.6	Artigos de higiene e limpeza, vestuário e artigos pessoais				809 855,47 €	910 752,11 €	910 752,11 €		
62.3.6.1	Artigos de Higiene e Limpeza				809 855,47 €	910 752,11 €	910 752,11 €		
62.3.8	Produtos químicos e de laboratórios				46 825,68 €	51 985,20 €	51 985,20 €		
62.3.9	Outros materiais diversos de consumo				601 463,20 €	641 576,05 €	641 576,05 €		
62.4	Energia e fluidos				2 938 670,09 €	3 635 928,65 €	3 635 928,65 €		
62.4.1	Eletricidade				2 225 069,02 €	2 790 950,66 €	2 790 950,66 €		
62.4.1.1	Iluminação Publica				1 084 617,91 €	1 216 430,58 €	1 216 430,58 €		
62.4.1.2	Instalações				1 140 451,11 €	1 574 520,08 €	1 574 520,08 €		
62.4.2	Combustíveis e lubrificantes				395 753,87 €	473 470,18 €	473 470,18 €		
62.4.2.1	Gasóleo				91 857,62 €	91 857,63 €	91 857,63 €		
62.4.2.2	Gasolina				23 600,35 €	32 363,17 €	32 363,17 €		
62.4.2.9	Outros Combustíveis e lubrificantes				280 295,90 €	349 249,38 €	349 249,38 €		
62.4.2.9.9	Outros				280 295,90 €	349 249,38 €	349 249,38 €		
62.4.3	Água				315 372,73 €	369 033,34 €	369 033,34 €		
62.4.9	Outros				2 474,47 €	2 474,47 €	2 474,47 €		
62.5	Deslocações, estadas e transportes				2 958 444,74 €	3 247 752,06 €	3 247 752,06 €		
62.5.1	Deslocações e estadas				71 347,20 €	77 552,35 €	77 552,35 €		
62.5.2	Transportes de pessoal				275 652,86 €	279 961,84 €	279 961,84 €		
62.5.9	Outros				2 611 444,68 €	2 890 237,87 €	2 890 237,87 €		
62.6	Serviços diversos				2 004 324,47 €	3 469 866,75 €	3 469 866,75 €		
62.6.1	Rendas e alugueres				786 242,19 €	1 414 158,35 €	1 414 158,35 €		
62.6.1.9	Outros				786 242,19 €	1 414 158,35 €	1 414 158,35 €		
62.6.2	Comunicação				101 156,15 €	107 742,45 €	107 742,45 €		
62.6.2.1	Comunicações Fixas				16 971,06 €	20 070,28 €	20 070,28 €		
62.6.2.4	Serviços Postais				74 891,92 €	78 379,00 €	78 379,00 €		
62.6.2.9	Outros				9 293,17 €	9 293,17 €	9 293,17 €		
62.6.3	Seguros				203 723,09 €	229 235,74 €	229 235,74 €		
62.6.6	Despesas de representação dos serviços				188 155,53 €	195 579,03 €	195 579,03 €		
62.6.9	Outros serviços				725 047,51 €	1 523 151,18 €	1 523 151,18 €		
62.6.9.9	Outros				725 047,51 €	1 523 151,18 €	1 523 151,18 €		
63	Gastos com o pessoal				17 867 955,14 €	18 332 702,27 €	18 332 702,27 €		
63.0	Remunerações dos titulares de orgãos de soberania e membros de orgãos autárquicos				441 549,24 €	442 130,95 €	442 130,95 €		
63.0.1	Remunerações certas e permanentes				441 549,24 €	442 130,95 €	442 130,95 €		
63.0.1.01	Remuneração base				271 497,87 €	272 079,58 €	272 079,58 €		
63.0.1.06	Gratificações e senhas de presença				25 019,82 €	25 019,82 €	25 019,82 €		
63.0.1.09	Outras				145 031,55 €	145 031,55 €	145 031,55 €		
63.2	Remunerações do pessoal				13 958 642,89 €	13 964 460,38 €	13 964 460,38 €		
63.2.1	Remunerações certas e permanentes				13 460 446,83 €	13 466 264,28 €	13 466 264,28 €		
63.2.1.01	Remuneração base				10 550 424,96 €	10 556 242,22 €	10 556 242,22 €		
63.2.1.01.1	Pessoal em regime de nomeação definitiva e contrato de trabalho em funções públicas por tempo indeterminado				9 109 752,61 €	9 115 238,46 €	9 115 238,46 €		
63.2.1.01.4	Pessoal em regime de contrato individual de trabalho a termo resolutivo certo				1 016 372,22 €	1 016 372,61 €	1 016 372,61 €		
63.2.1.01.9	Pessoal em qualquer outra situação				424 300,13 €	424 631,15 €	424 631,15 €		
63.2.1.01.9.9	Outros				424 300,13 €	424 631,15 €	424 631,15 €		
63.2.1.01.9.9.1	Outros (Interno)				424 300,13 €	424 631,15 €	424 631,15 €		
63.2.1.02	Subsídio de férias				1 873 028,89 €	1 873 029,08 €	1 873 029,08 €		
63.2.1.05	Subsídio de refeição				1 036 992,98 €	1 036 992,98 €	1 036 992,98 €		
63.2.2	Abonos variáveis ou eventuais				498 196,06 €	498 196,10 €	498 196,10 €		
63.2.2.03	Ajudas de custo				14 564,62 €	14 564,62 €	14 564,62 €		
63.2.2.04	Trabalho extraordinário				232 838,44 €	232 838,48 €	232 838,48 €		
63.2.2.06	Abono para falhas				21 647,46 €	21 647,46 €	21 647,46 €		
63.2.2.07	Subsídio de prevenção, trabalho noturno e de turno				78 011,78 €	78 011,78 €	78 011,78 €		
63.2.2.99	Outros abonos variáveis				151 133,76 €	151 133,76 €	151 133,76 €		
63.2.2.99.1	Outros abonos variáveis (Interno)				151 133,76 €	151 133,76 €	151 133,76 €		
63.3	Benefícios pós-emprego				5 754,42 €	5 754,42 €	5 754,42 €		
63.3.1	Prémios para pensões				5 754,42 €	5 754,42 €	5 754,42 €		
63.4	Indemnizações				12 566,44 €	12 566,44 €	12 566,44 €		
63.4.2	Pessoal				12 566,44 €	12 566,44 €	12 566,44 €		
63.4.2.01	Abonos devidos pela cessação da relação jurídica				12 566,44 €	12 566,44 €	12 566,44 €		
63.5	Encargos sobre remunerações				3 201 292,14 €	3 655 197,38 €	3 655 197,38 €		
63.5.1	Sistemas de proteção social				3 201 292,14 €	3 655 197,38 €	3 655 197,38 €		
63.5.1.01	Caixa Geral de Aposentações				1 378 119,84 €	1 472 210,79 €	1 472 210,79 €		
63.5.1.02	Segurança Social - Regime Geral				1 823 172,30 €	2 182 986,59 €	2 182 986,59 €		
63.6	Acidentes no trabalho e doenças profissionais				188 129,17 €	192 211,86 €	192 211,86 €		
63.6.1	Acidentes no trabalho				157 065,25 €	161 147,94 €	161 147,94 €		
63.6.9	Outros				31 063,92 €	31 063,92 €	31 063,92 €		
63.6.9.01	Outros (Interno)				31 063,92 €	31 063,92 €	31 063,92 €		
63.8	Outros gastos com o pessoal				24 371,15 €	24 731,15 €	24 731,15 €		
63.8.1	Vestuário e artigos pessoais				21 266,15 €	21 266,15 €	21 266,15 €		
63.8.9	Outros				3 105,00 €	3 465,00 €	3 465,00 €		
63.8.9.01	Despesas de Saúde				3 105,00 €	3 465,00 €	3 465,00 €		
63.8.9.01.1	Reembolsos ADSE				1 215,00 €	1 575,00 €	1 575,00 €		
63.8.9.01.2	Serviço Nacional de Saúde (SNS)				1 890,00 €	1 890,00 €	1 890,00 €		
63.9	Outros encargos sociais				35 649,69 €	35 649,69 €	35 649,69 €		
63.9.6	Subsídio familiar a crianças e jovens				18 945,64 €	18 945,64 €	18 945,64 €		
63.9.6.01	Subsídio familiar a crianças e jovens (Internos)				18 945,64 €	18 945,64 €	18 945,64 €		
63.9.7	Outras prestações familiares				16 704,05 €	16 704,05 €	16 704,05 €		
63.9.7.02	Outras prestaões de ação social				16 704,05 €	16 704,05 €	16 704,05 €		
63.9.7.02.1	Outras prestações de ação social (Internos)				16 704,05 €	16 704,05 €	16 704,05 €		
64	Gastos de depreciação e de amortização				6 887 703,84 €	6 910 673,33 €	6 910 673,33 €		
64.2	Ativos fixos tangíveis				6 887 703,84 €	6 910 673,33 €	6 910 673,33 €		
64.2.0	Bens de domínio público, património histórico, artístico e cultural				3 148 966,67 €	3 171 936,16 €	3 171 936,16 €		
64.2.0.2	Edifícios e outras construções				47 591,49 €	47 591,49 €	47 591,49 €		
64.2.0.2.4	Parques de estacionamento				3 021,76 €	3 021,76 €	3 021,76 €		
64.2.0.2.6	Cemitérios				44 569,73 €	44 569,73 €	44 569,73 €		
64.2.0.3	Infraestruturas				3 093 399,14 €	3 116 368,63 €	3 116 368,63 €		
64.2.0.3.1	Rodoviárias				218 268,41 €	241 237,90 €	241 237,90 €		
64.2.0.3.4	Viadutos, Arrumentos e Obras Complementares				1 762 504,93 €	1 762 504,93 €	1 762 504,93 €		
64.2.0.3.5	Viação Rural				36 951,29 €	36 951,29 €	36 951,29 €		
64.2.0.3.6	Rede Viária				226 804,96 €	226 804,96 €	226 804,96 €		
64.2.0.3.7	Parques e Jardins				722 711,94 €	722 711,94 €	722 711,94 €		
64.2.0.3.9	Outras infraestruturas				126 157,61 €	126 157,61 €	126 157,61 €		
64.2.0.4	Património histórico. artístico e cultural				7 976,04 €	7 976,04 €	7 976,04 €		
64.2.0.4.2	Obras de arte, coleções e antiguidades				3 363,54 €	3 363,54 €	3 363,54 €		
64.2.0.4.9	Outros				4 612,50 €	4 612,50 €	4 612,50 €		
64.2.2	Edifícios e outras construções				3 150 629,10 €	3 150 629,10 €	3 150 629,10 €		
64.2.2.1	Habitações e edificações para serviços				1 384 847,94 €	1 384 847,94 €	1 384 847,94 €		
64.2.2.3	Edifícios e construções com finalidade sociocultural				36 008,70 €	36 008,70 €	36 008,70 €		
64.2.2.4	Parques de estacionamento				6 507,70 €	6 507,70 €	6 507,70 €		
64.2.2.5	Piscinas e complexos desportivos				401 779,98 €	401 779,98 €	401 779,98 €		
64.2.2.9	Outros				1 321 484,78 €	1 321 484,78 €	1 321 484,78 €		
64.2.3	Equipamento básico				182 666,13 €	182 666,13 €	182 666,13 €		
64.2.3.1	Equipamento Informático e de telecomunicações				29 963,79 €	29 963,79 €	29 963,79 €		
64.2.3.2	Equipamento para investigação e formação, de medida e de utilização técnica especial				1 637,79 €	1 637,79 €	1 637,79 €		

CONTA LOCAL		SALDO INICIAL		MOVIMENTOS DO PERÍODO		MOVIMENTOS ACUMULADOS		SALDO FINAL	
Código	Designação	Débito	Crédito	Débito	Crédito	Débito	Crédito	Débito	Crédito
64.2.3.3	Equipamento e material específico dos serviços de saúde				2 188,62 €	2 188,62 €	2 188,62 €		
64.2.3.4	Equipamento e material recreativo, desportivo, de educação e de cultura				50 560,44 €	50 560,44 €	50 560,44 €		
64.2.3.5	Equipamento e material para serviços de alimentação, rouparia e lavandaria				6 268,19 €	6 268,19 €	6 268,19 €		
64.2.3.6	Equipamento para agricultura, pesca e jardinagem				4 791,41 €	4 791,41 €	4 791,41 €		
64.2.3.7	Equipamento e material de apoio à produção				47 674,62 €	47 674,62 €	47 674,62 €		
64.2.3.8	Equipamento militar, de segurança e defesa				26 530,92 €	26 530,92 €	26 530,92 €		
64.2.3.9	Outros				13 050,35 €	13 050,35 €	13 050,35 €		
64.2.4	Equipamento de transporte				94 233,23 €	94 233,23 €	94 233,23 €		
64.2.4.2	Transportes rodoviários				78 812,31 €	78 812,31 €	78 812,31 €		
64.2.4.9	Outros				15 420,92 €	15 420,92 €	15 420,92 €		
64.2.5	Equipamento administrativo				180 942,50 €	180 942,50 €	180 942,50 €		
64.2.5.1	Equipamento informático e de telecomunicações				138 761,74 €	138 761,74 €	138 761,74 €		
64.2.5.2	Equipamento de escritório e de reprografia				3 042,82 €	3 042,82 €	3 042,82 €		
64.2.5.3	Mobiliário de escritório e de arquivo				38 776,38 €	38 776,38 €	38 776,38 €		
64.2.5.9	Outros				361,56 €	361,56 €	361,56 €		
64.2.7	Outros ativos fixos tangíveis				130 266,21 €	130 266,21 €	130 266,21 €		
64.2.7.1	Equipamento de oficina e reparações				1 462,49 €	1 462,49 €	1 462,49 €		
64.2.7.2	Equipamento de decoração e conforto, de utilização comum				73 295,02 €	73 295,02 €	73 295,02 €		
64.2.7.4	Equipamento para acondicionamento de embalagens				43,68 €	43,68 €	43,68 €		
64.2.7.9	Outros				55 465,02 €	55 465,02 €	55 465,02 €		
65	Perdas por imparidade				39 522,05 €	39 522,05 €	39 522,05 €		
65.1	Em contas a receber				39 522,05 €	39 522,05 €	39 522,05 €		
65.1.1	Clientes, contribuintes e utentes				39 522,05 €	39 522,05 €	39 522,05 €		
68	Outros gastos				1 155 858,30 €	2 578 156,13 €	2 578 156,13 €		
68.4	Perdas em inventários				360,10 €	360,10 €	360,10 €		
68.4.9	Outras				360,10 €	360,10 €	360,10 €		
68.7	Gastos em investimentos não financeiros				508 210,34 €	845 999,66 €	845 999,66 €		
68.7.3	Abates					337 789,32 €	337 789,32 €		
68.7.9	Outros gastos				508 210,34 €	508 210,34 €	508 210,34 €		
68.8	Outros				647 287,86 €	1 731 796,37 €	1 731 796,37 €		
68.8.1	Correções relativas a períodos anteriores				119 249,21 €	122 711,06 €	122 711,06 €		
68.8.1.2	Correções de impostos indiretos				369,50 €	369,50 €	369,50 €		
68.8.1.2.2	Imposto sobre valor acrescentado				369,50 €	369,50 €	369,50 €		
68.8.1.3	Outras correções				8 630,41 €	8 630,41 €	8 630,41 €		
68.8.1.3.9	Outras				8 630,41 €	8 630,41 €	8 630,41 €		
68.8.1.9	Outras				110 249,30 €	113 711,15 €	113 711,15 €		
68.8.1.9.9	Outras correções				110 249,30 €	113 711,15 €	113 711,15 €		
68.8.3	Quotizações				161 526,20 €	161 526,20 €	161 526,20 €		
68.8.9	Outros não especificados				366 512,45 €	1 447 559,11 €	1 447 559,11 €		
68.8.9.1	Correntes				366 512,45 €	908 256,40 €	908 256,40 €		
68.8.9.1.9	Outros				366 512,45 €	908 256,40 €	908 256,40 €		
68.8.9.2	De capital					539 302,71 €	539 302,71 €		
69	Gastos por juros e outros encargos				341 345,92 €	834 177,33 €	834 177,33 €		
69.1	Juros e encargos suportados				303 944,45 €	795 444,95 €	795 444,95 €		
69.1.1	Juros de financiamentos obtidos				301 657,81 €	372 459,17 €	372 459,17 €		
69.1.1.2	Médio e Longo Prazo (MLP)				301 657,81 €	372 459,17 €	372 459,17 €		
69.1.1.2.1	Emprestimos Bancarios				301 657,81 €	372 459,17 €	372 459,17 €		
69.1.1.2.1.01	Caixa Geral Depositos				71 715,07 €	91 450,03 €	91 450,03 €		
69.1.1.2.1.03	Novo Banco				1 489,50 €	1 995,95 €	1 995,95 €		
69.1.1.2.1.04	Banco BPI, S.A				78 892,05 €	103 434,65 €	103 434,65 €		
69.1.1.2.1.06	Caixa Credito Agricola				125 295,38 €	145 576,09 €	145 576,09 €		
69.1.1.2.1.08	Agência para o Desenvolvimento e Coesão, IP				4 318,97 €	4 919,52 €	4 919,52 €		
69.1.1.2.1.09	IHRU - Instituto Habitação e Reabilitação Urbana				19 946,84 €	25 082,93 €	25 082,93 €		
69.1.3	Juros tributários				2 286,64 €	422 985,78 €	422 985,78 €		
69.1.3.9	Outros				2 286,64 €	422 985,78 €	422 985,78 €		
69.8	Outros encargos				37 401,47 €	38 732,38 €	38 732,38 €		
69.8.1	Relativos a financiamentos obtidos				37 401,47 €	38 732,38 €	38 732,38 €		
7	RENDIMENTOS			62 210 414,06 €	168 773,75 €	67 696 763,65 €	67 696 763,65 €		
70	Impostos, contribuições e taxas			20 581 899,55 €	168 773,75 €	23 648 229,86 €	23 648 229,86 €		
70.1	Impostos diretos			11 484 621,67 €	168 773,75 €	12 405 301,00 €	12 405 301,00 €		
70.1.03	Derrama			1 884 407,36 €		2 457 385,45 €	2 457 385,45 €		
70.1.05	Imposto municipal sobre imóveis			7 367 155,15 €		7 367 155,15 €	7 367 155,15 €		
70.1.06	Imposto único de circulação			2 233 059,16 €		2 411 986,65 €	2 411 986,65 €		
70.1.06.02	Famílias			2 233 059,16 €		2 411 986,65 €	2 411 986,65 €		
70.1.99	Outros				168 773,75 €	168 773,75 €	168 773,75 €		
70.1.99.09	Outros				168 773,75 €	168 773,75 €	168 773,75 €		
70.1.99.09.02	Anulações				168 773,75 €	168 773,75 €	168 773,75 €		
70.2	Impostos indiretos			7 172 387,17 €		9 053 806,85 €	9 053 806,85 €		
70.2.08	Impostos indiretos específicos das autarquias locais			430 778,01 €		438 178,06 €	438 178,06 €		
70.2.08.01	Mercados e Feiras			8 336,30 €		9 112,73 €	9 112,73 €		
70.2.08.02	Loteamentos e Obras			60,23 €		63,62 €	63,62 €		
70.2.08.02.01	Loteamentos e Obras- Empresas			60,23 €		63,62 €	63,62 €		
70.2.08.02.01.04	Compensação monetaria			60,23 €		60,23 €	60,23 €		
70.2.08.02.01.99	Outros					3,39 €	3,39 €		
70.2.08.03	Ocupação da Via Pública			320 137,06 €		323 858,03 €	323 858,03 €		
70.2.08.03.01	Por motivo de obras			320 137,06 €		323 858,03 €	323 858,03 €		
70.2.08.05	Pubicidade			39 906,53 €		42 226,43 €	42 226,43 €		
70.2.08.99	Outros			62 337,89 €		62 917,25 €	62 917,25 €		
70.2.08.99.01	Controlo metrológico			24 477,19 €		24 871,01 €	24 871,01 €		
70.2.08.99.03	Emolumentos e taxas de secretaria			12,03 €		12,03 €	12,03 €		
70.2.08.99.99	Outros			37 848,67 €		38 034,21 €	38 034,21 €		
70.2.10	Imposto municipal sobre as transmissões onerosas de imóveis			6 741 609,16 €		8 615 628,79 €	8 615 628,79 €		
70.4	Taxas, multas e outras penalidades			1 924 890,71 €		2 189 122,01 €	2 189 122,01 €		
70.4.03	Taxas específicas das autarquias locais			1 695 724,79 €		1 955 136,63 €	1 955 136,63 €		
70.4.03.01	Mercados e feiras			74 501,94 €		74 501,94 €	74 501,94 €		
70.4.03.02	Loteamentos e obras			1 532 410,01 €		1 787 978,16 €	1 787 978,16 €		
70.4.03.02.01	Licença de construção			227 138,02 €		382 077,31 €	382 077,31 €		
70.4.03.02.03	Infra-estruturas urbanísticas			794 615,72 €		794 968,30 €	794 968,30 €		
70.4.03.02.04	Compensação Monetaria			415 667,78 €		515 491,74 €	515 491,74 €		
70.4.03.02.05	Vistorias			1 236,05 €		1 242,05 €	1 242,05 €		
70.4.03.02.06	Averbamentos			8 096,02 €		8 110,15 €	8 110,15 €		
70.4.03.02.07	Apreciação Processos Particulares e Empresas			63 689,60 €		63 884,50 €	63 884,50 €		
70.4.03.02.99	Outras			21 966,82 €		22 204,11 €	22 204,11 €		
70.4.03.99	Outras			88 812,84 €		92 656,53 €	92 656,53 €		
70.4.03.99.01	Taxa de Depósito da Ficha Tecnica de Habitação (TDFTH)			3 394,50 €		3 394,50 €	3 394,50 €		
70.4.03.99.99	Outras			85 418,34 €		89 262,03 €	89 262,03 €		
70.4.03.99.99.07	Apreciação e licença para autorização de instalação (Recintos)			108,57 €		108,57 €	108,57 €		
70.4.03.99.99.99	Outros			85 309,77 €		89 153,46 €	89 153,46 €		
70.4.04	Multas e outras penalidades			229 165,92 €		233 985,38 €	233 985,38 €		
70.4.04.01	Juros de mora			59 222,91 €		62 704,06 €	62 704,06 €		
70.4.04.03	Multas e coimas por infrações ao Código da Estrada e legislação afim			131 443,71 €		132 303,71 €	132 303,71 €		
70.4.04.09	Outras multas e penalidades			38 499,30 €		38 977,61 €	38 977,61 €		
71	Vendas			4 318,91 €		4 318,91 €	4 318,91 €		
71.2	Produtos acabados e intermédios			4 318,91 €		4 318,91 €	4 318,91 €		

CONTA LOCAL		SALDO INICIAL		MOVIMENTOS DO PERÍODO		MOVIMENTOS ACUMULADOS		SALDO FINAL	
Código	Designação	Débito	Crédito	Débito	Crédito	Débito	Crédito	Débito	Crédito
71.2.04	Publicações e impressos			2 635,12 €		2 635,12 €	2 635,12 €		
71.2.08	Matérias de consumo			194,15 €		194,15 €	194,15 €		
71.2.08.1	Fotocopias			18,03 €		18,03 €	18,03 €		
71.2.08.2	Impressões			169,12 €		169,12 €	169,12 €		
71.2.08.3	Digitalizações			7,00 €		7,00 €	7,00 €		
71.2.99	Outros			1 489,64 €		1 489,64 €	1 489,64 €		
71.2.99.9	Outros produtos			1 489,64 €		1 489,64 €	1 489,64 €		
72	Prestações de serviços e concessões			6 255 473,46 €		7 554 691,02 €	7 554 691,02 €		
72.03	Serviços específicos das autarquias locais			4 455 546,81 €		5 570 095,87 €	5 570 095,87 €		
72.03.02	Resíduos Sólidos			3 190 047,65 €		3 815 146,73 €	3 815 146,73 €		
72.03.03	Transportes Coletivos de Pessoas e Mercadorias			824 171,60 €		1 113 905,56 €	1 113 905,56 €		
72.03.03.03	Transporte de Pessoas e Mercadorias			824 171,60 €		1 113 905,56 €	1 113 905,56 €		
72.03.05	Cemitérios			37 963,73 €		38 572,88 €	38 572,88 €		
72.03.05.01	Concessão Sepulturas			27 250,80 €		27 250,80 €	27 250,80 €		
72.03.05.02	Inumações e Exumações			10 712,93 €		11 322,08 €	11 322,08 €		
72.03.07	Parques de Estacionamento			181 483,39 €		373 541,05 €	373 541,05 €		
72.03.12	Serviços Desporto			218 686,79 €		225 610,24 €	225 610,24 €		
72.03.12.01	Complexo Desportivo Municipal			218 686,79 €		225 610,24 €	225 610,24 €		
72.03.99	Outros			3 193,65 €		3 319,41 €	3 319,41 €		
72.99	Outros serviços			1 799 926,65 €		1 984 595,15 €	1 984 595,15 €		
72.99.01	Aluguer de Espaços			512 997,00 €		579 345,97 €	579 345,97 €		
72.99.01.01	Central de Camionagem			28 906,32 €		28 906,32 €	28 906,32 €		
72.99.01.02	Largo Coronel Baptista Coelho			5 615,64 €		5 615,64 €	5 615,64 €		
72.99.01.03	Loja do Cidadão			62 481,60 €		62 481,60 €	62 481,60 €		
72.99.01.05	Casa de Chá- Parque D. Maria II			13 183,72 €		13 183,72 €	13 183,72 €		
72.99.01.06	Quiosque STS			2 756,16 €		2 756,16 €	2 756,16 €		
72.99.01.07	Habitações Sociais			346 387,73 €		412 428,62 €	412 428,62 €		
72.99.01.08	Bar do Parque Sara Moreira			4 843,77 €		4 843,77 €	4 843,77 €		
72.99.01.09	Bar da Praia Urbana			1 500,00 €		1 500,00 €	1 500,00 €		
72.99.01.10	Bar do Pavilhão Municipal			787,12 €		787,12 €	787,12 €		
72.99.01.11	Espaços Fabrica de Santo Thyrso			46 508,11 €		46 816,09 €	46 816,09 €		
72.99.01.99	Outros			26,83 €		26,93 €	26,93 €		
72.99.09	Outros			1 286 929,65 €		1 405 249,18 €	1 405 249,18 €		
72.99.09.02	Comparticipação das Refeições Escolares			1 159 918,21 €		1 274 201,48 €	1 274 201,48 €		
72.99.09.03	Limpa Fossas			8 247,98 €		8 303,80 €	8 303,80 €		
72.99.09.06	Certidões, informações, pareceres, termos e respons.			48 245,01 €		48 245,01 €	48 245,01 €		
72.99.09.11	Entrega e Recolha de Canídeos			982,12 €		1 068,68 €	1 068,68 €		
72.99.09.99	Outros			69 536,33 €		73 430,21 €	73 430,21 €		
75	Transferências e subsídios correntes obtidos			31 381 700,28 €		31 532 440,80 €	31 532 440,80 €		
75.1	Transferências correntes			31 381 700,28 €		31 532 440,80 €	31 532 440,80 €		
75.1.1	Administrações Públicas			31 063 287,17 €		31 214 027,69 €	31 214 027,69 €		
75.1.1.1	Estado			30 996 184,83 €		31 146 925,35 €	31 146 925,35 €		
75.1.1.1.03	Fundo de Equilíbrio Financeiro (FEF)			13 942 045,00 €		13 942 045,00 €	13 942 045,00 €		
75.1.1.1.04	Fundo Social Municipal (FSM)			1 870 514,00 €		1 870 514,00 €	1 870 514,00 €		
75.1.1.1.05	Participação no IRS			2 720 816,00 €		2 720 816,00 €	2 720 816,00 €		
75.1.1.1.07	Transferências de competências - Lei n.º 50/2018			8 962 330,00 €		9 113 070,52 €	9 113 070,52 €		
75.1.1.1.07.1	Educação			7 503 179,00 €		7 503 179,00 €	7 503 179,00 €		
75.1.1.1.07.1.10	PESSOAL NÃO DOCENTE			5 049 319,00 €		5 049 319,00 €	5 049 319,00 €		
75.1.1.1.07.1.11	APOIOS ALIMENTARES			643 091,00 €		643 091,00 €	643 091,00 €		
75.1.1.1.07.1.12	TRANSPORTES			128 949,00 €		128 949,00 €	128 949,00 €		
75.1.1.1.07.1.13	ESCOLA A TEMPO INTEIRO SEM AAAF			199 710,00 €		199 710,00 €	199 710,00 €		
75.1.1.1.07.1.14	ENCARGOS DAS INSTALAÇÕES			638 691,00 €		638 691,00 €	638 691,00 €		
75.1.1.1.07.1.15	CONSERVAÇÃO INSTALAÇÕES			316 279,00 €		316 279,00 €	316 279,00 €		
75.1.1.1.07.1.16	ESCOLA A TEMPO INTEIRO AAAF			422 355,00 €		422 355,00 €	422 355,00 €		
75.1.1.1.07.1.17	EQUIPAMENTOS			59 508,00 €		59 508,00 €	59 508,00 €		
75.1.1.1.07.1.18	SEGUROS HIGIENE TRABALHO - EDUCAÇÃO			45 277,00 €		45 277,00 €	45 277,00 €		
75.1.1.1.07.2	SAUDE			1 086 468,00 €		1 237 208,52 €	1 237 208,52 €		
75.1.1.1.07.2.01	RECURSOS HUMANOS			258 679,00 €		358 365,57 €	358 365,57 €		
75.1.1.1.07.2.02	CUSTOS LOGISTICOS			713 503,00 €		761 960,76 €	761 960,76 €		
75.1.1.1.07.2.03	IMOVEIS			112 264,00 €		114 112,45 €	114 112,45 €		
75.1.1.1.07.2.04	SAUDE HIGIENE NO TRABALHO - SAUDE			2 022,00 €		2 769,74 €	2 769,74 €		
75.1.1.1.07.4	Ação Social			372 683,00 €		372 683,00 €	372 683,00 €		
75.1.1.1.07.4.01	Recursos Humanos			25 578,00 €		25 578,00 €	25 578,00 €		
75.1.1.1.07.4.02	Acordos SAAS			105 463,00 €		105 463,00 €	105 463,00 €		
75.1.1.1.07.4.03	Protocolos RSI			117 804,00 €		117 804,00 €	117 804,00 €		
75.1.1.1.07.4.04	Subsídios Enventuais			83 841,00 €		83 841,00 €	83 841,00 €		
75.1.1.1.07.4.05	Instalações e Funcionamento			39 850,00 €		39 850,00 €	39 850,00 €		
75.1.1.1.07.4.06	Seguros Higiene no Trabalho			147,00 €		147,00 €	147,00 €		
75.1.1.1.08	Participação do IVA			247 431,00 €		247 431,00 €	247 431,00 €		
75.1.1.1.09	Outras			346 991,83 €		346 991,83 €	346 991,83 €		
75.1.1.1.10	Artigo 35.º, n.º 3 da Lei n.º 73/2013			2 906 057,00 €		2 906 057,00 €	2 906 057,00 €		
75.1.1.5	Segurança Social			67 102,34 €		67 102,34 €	67 102,34 €		
75.1.9	Outras entidades			318 413,11 €		318 413,11 €	318 413,11 €		
76	Reversões			168 355,00 €		168 355,00 €	168 355,00 €		
76.3	De provisões			168 355,00 €		168 355,00 €	168 355,00 €		
76.3.3	Processos judiciais em curso			168 355,00 €		168 355,00 €	168 355,00 €		
78	Outros rendimentos			2 155 197,42 €		2 249 760,16 €	2 249 760,16 €		
78.5	Rendimentos em entidades controladas, associadas e empreendimentos conjuntos			105 840,94 €		105 840,94 €	105 840,94 €		
78.5.1	Aplicação do método da equivalência patrimonial			105 840,94 €		105 840,94 €	105 840,94 €		
78.7	Rendimentos em investimentos não financeiros			885 149,06 €		974 296,65 €	974 296,65 €		
78.7.9	Outros rendimentos			885 149,06 €		974 296,65 €	974 296,65 €		
78.7.9.9	Outros			885 149,06 €		974 296,65 €	974 296,65 €		
78.8	Outros			1 164 207,42 €		1 169 622,57 €	1 169 622,57 €		
78.8.1	Correções relativas a períodos anteriores			54 970,38 €		54 971,09 €	54 971,09 €		
78.8.1.2	Correções de impostos indiretos			45 400,23 €		45 400,94 €	45 400,94 €		
78.8.1.2.01	Imposto sobre valor acrescentado			45 400,23 €		45 400,94 €	45 400,94 €		
78.8.1.9	Outras			9 570,15 €		9 570,15 €	9 570,15 €		
78.8.1.9.09	Outras correções			9 570,15 €		9 570,15 €	9 570,15 €		
78.8.3	Imputação de subsídios e transferências para investimentos			1 036 595,27 €		1 036 595,27 €	1 036 595,27 €		
78.8.3.1	Administrações Públicas			285 932,46 €		285 932,46 €	285 932,46 €		
78.8.3.1.02	Serviços e Fundos Autónomos			159 300,61 €		159 300,61 €	159 300,61 €		
78.8.3.1.02.9	Outros			159 300,61 €		159 300,61 €	159 300,61 €		
78.8.3.1.03	Administração Local			126 631,85 €		126 631,85 €	126 631,85 €		
78.8.3.1.03.2	Municípios			126 631,85 €		126 631,85 €	126 631,85 €		
78.8.3.4	Resto do Mundo			745 774,19 €		745 774,19 €	745 774,19 €		
78.8.3.4.01	FEDER			745 774,19 €		745 774,19 €	745 774,19 €		
78.8.3.9	Outras entidades			4 888,62 €		4 888,62 €	4 888,62 €		
78.8.3.9.02	Fundo Ambiental			4 888,62 €		4 888,62 €	4 888,62 €		
78.8.9	Outros não especificados			72 641,77 €		78 056,21 €	78 056,21 €		
78.8.9.1	Correntes			72 641,77 €		78 056,21 €	78 056,21 €		
79	Juros, dividendos e outros rendimentos similares			1 663 469,44 €		2 538 967,90 €	2 538 967,90 €		
79.1	Juros obtidos			166 807,75 €		248 574,42 €	248 574,42 €		
79.1.1	Residentes			166 807,75 €		248 574,42 €	248 574,42 €		
79.1.1.02	Juros de Depositos a Prazo			166 807,75 €		248 574,42 €	248 574,42 €		
79.9	Outros rendimentos similares			1 496 661,69 €		2 290 393,48 €	2 290 393,48 €		
8	RESULTADOS	285 364,02 €		64 539 735,82 €	62 210 414,06 €	64 825 099,84 €	62 495 778,08 €	2 329 321,76 €	
81	Resultado líquido do Período	285 364,02 €		64 539 735,82 €	62 210 414,06 €	64 825 099,84 €	62 495 778,08 €	2 329 321,76 €	
81.8	Resultado líquido	285 364,02 €		64 539 735,82 €	62 210 414,06 €	64 825 099,84 €	62 495 778,08 €	2 329 321,76 €	
	TOTAL	452 376 500,39 €	452 376 500,39 €	1 098 720 636,13 €	1 098 720 636,13 €	3 327 656 135,38 €	3 327 656 135,38 €	667 648 769,43 €	667 648 769,43 €

OUTROS (AUXILIARES)

3.7

MAPA DE OPERAÇÕES DE TESOURARIA

3.7.1

ENTIDADE	OPERAÇÕES DE TESOURARIA	DATA	ANO	PAGINA
MUN S. TIRSO	PERÍODO : 2025/01/01 a 2025/12/31	2026/04/02	2025	1

CÓDIGO CONTA	TERCEIRO	DESIGNAÇÃO	SALDO DA GERÊNCIA ANTERIOR		MOVIMENTO ANUAL		SALDO PARA A GERÊNCIA SEGUINTE	
			DEVEDOR	CREDOR	DEBITO	CREDITO	DEVEDOR	CREDOR
24		Estado e outros entes públicos			38,50	38,50		
24.4		Outros impostos			38,50	38,50		
24.4.9		Outros			38,50	38,50		
27		Outras contas a receber e a pagar		2.552.271,18	323.723,76	735.724,64		2.964.272,06
27.7		Cauções		357.553,82	63.229,19	21.976,85		316.301,48
27.7.1		Recebidas de terceiros		357.553,82	63.229,19	21.976,85		316.301,48
27.7.1.01		Exigível até 12 meses		357.553,82	63.229,19	21.976,85		316.301,48
27.7.1.01.1		Depositos de Garantia		357.553,82	63.229,19	21.976,85		316.301,48
27.8		Outros devedores e credores		2.194.717,36	260.494,57	713.747,79		2.647.970,58
27.8.9		Outros		2.194.717,36	260.494,57	713.747,79		2.647.970,58
27.8.9.02		Outros credores		2.194.717,36	260.494,57	713.747,79		2.647.970,58
27.8.9.02.9		Outros credores-Outros		2.194.717,36	260.494,57	713.747,79		2.647.970,58
27.8.9.02.9.1		Exigível até 12 meses		12.902,87	130.301,51	131.956,21		14.557,57
27.8.9.02.9.1.9		Outras entidades		12.902,87	130.301,51	131.956,21		14.557,57
27.8.9.02.9.1.9.1		Entidades Externas		12.902,87	130.301,51	131.956,21		14.557,57
27.8.9.02.9.1.9.1.02		Autoridade Nacional de Segurança Rodoviária		42,00	1.047,00	1.218,00		213,00
27.8.9.02.9.1.9.1.03		Instituto Gestão Tesouraria e do Crédito Público		147,00	3.664,50	4.263,00		745,50
27.8.9.02.9.1.9.1.04		Instituto Mobilidade e Transportes			4.158,00	4.158,00		
27.8.9.02.9.1.9.1.05		Agencia Modernização Administração - PAC			161,82	161,82		
27.8.9.02.9.1.9.1.09		Instituto Portugês da Qualidade		424,51	7.525,91	8.217,96		1.116,56
27.8.9.02.9.1.9.1.21		Guarda Nacional Republicana		1.449,00	8.267,50	7.034,50		216,00
27.8.9.02.9.1.9.1.24		TIP-Transportes Intermodais do Porto,ACE - ANDANTE		1.672,00	17.368,83	15.696,83		
27.8.9.02.9.1.9.1.25		Recenciamento Eleitoral			1.799,46	1.799,46		
27.8.9.02.9.1.9.1.29		Fundo Ambiental			495,00	495,00		
27.8.9.02.9.1.9.1.32		Renovação Cartão Cidadão		1.459,80		32,40		1.492,20
27.8.9.02.9.1.9.1.33		Policia de Segurança Pública		54,00	1.719,00	1.827,00		162,00
27.8.9.02.9.1.9.1.37		Registo Criminal			350,00	350,00		
27.8.9.02.9.1.9.1.38		Agência da Tesouraria e da Dívida Pública			110,00	110,00		
27.8.9.02.9.1.9.1.39		Agência para a Integração, Migrações e Asilio, IP		14,81	176,14	178,89		17,56
27.8.9.02.9.1.9.1.46		PROJETO DE INVESTIMENTO N.º1222 - ASSESSORIA TÉCNICA À UTL INTERIOR NORTE		7.639,75	38.441,69	38.441,69		7.639,75
27.8.9.02.9.1.9.1.47		Associaçao de Ringe-Projeto Ativa_Mente OP. NORTE -07-4234-FSE-000005			11.615,46	11.615,46		
27.8.9.02.9.1.9.1.48		Tmp - Transportes Metropolitanos do Porto, E.m.t., S.a.			33.401,20	36.356,20		2.955,00
27.8.9.02.9.2		Exigível a mais de 12 meses		2.181.814,49	130.193,06	581.791,58		2.633.413,01
27.8.9.02.9.2.9		Outras entidades		2.181.814,49	130.193,06	581.791,58		2.633.413,01
27.8.9.02.9.2.9.2		Cauções de Empreitadas - Decimos		2.181.139,49	129.078,06	581.326,58		2.633.388,01
	17	ANTONIO MAGALHÃES MEIRELES		3.481,80				3.481,80
	99	NORASIL - SOC. DE CONSTRUÇÃO CIVIL, LDA		6.556,87				6.556,87
	101	BERNARDINO PACHECO NUNES,LDA.		252,39				252,39
	104	PEDREIRA DAS LAGES		22.279,45				22.279,45
	116	ALBERTO COUTO ALVES S.A.		1.681,36				1.681,36
	142	CONSTRUÇÕES S. ROSENDO, LDA.		59.403,81		19.664,48		79.068,29
	145	Higino Pinheiro & Irmão Sa		16.173,38	1.939,20	1.939,20		16.173,38
	473	TERRAPLANAGENS DE VILA GARCIA,LDA.		1.200,00				1.200,00
	594	EUROGÉS-AQUISIÇÃO DE CRÉDITOS A CURTO PRAZO, S.A.		3.639,52				3.639,52
	670	Dionisio Monteiro & Filhos Lda		832,13				832,13
	716	NORTE REGA - SISTEMA DE REGA E SERRALHARIA CIVIL, LDA		150,01				150,01
	766	FERNANDES & FERNANDES, ld^{a}		33.188,33		20.382,38		53.570,71
	2241	CONSTRUÇOES EUROPA AR-LINDO, S.A.		25.145,32				25.145,32
	2986	SINOP- SOC. INFRAESTRUTURAS E OBRAS PÚBLICAS ANTÓNIO MOREIRA DOS SANTOS, S.A.	578,85		1.265,12		1.843,97	
	3419	M. COUTO ALVES LDA		34.862,54				34.862,54
	3941	JARDIMAGEM - CONSTRUÇÃO E MANUTENÇÃO DE ESPAÇOS VERDES, LDA.		1.323,15				1.323,15
	3983	DECOTIRSO DECORAÇÕES, LDA		638,00				638,00
	4467	MURARTE CONSTRUÇÕES, LDA		44.981,73				44.981,73
		A TRANSPORTAR ...		2.551.596,18	322.647,26	735.298,14		2.964.247,06

ENTIDADE	OPERAÇÕES DE TESOURARIA	DATA	ANO	PAGINA
MUN S. TIRSO	PERÍODO : 2025/01/01 a 2025/12/31	2026/04/02	2025	3

CÓDIGO CONTA	TERCEIRO	DESIGNAÇÃO	SALDO DA GERÊNCIA ANTERIOR		MOVIMENTO ANUAL		SALDO PARA A GERÊNCIA SEGUINTE	
			DEVEDOR	CREDOR	DEBITO	CREDITO	DEVEDOR	CREDOR
		TRANSPORTE ...		2.551.596,18	322.647,26	735.298,14		2.964.247,06
	13405	Obragenial- Construções Unipessoal Lda		13.490,01	3.728,36	3.813,99		13.575,64
	13465	Nunanda - Engenharia e Construções, Lda		3.744,59				3.744,59
	13474	Jomarfa, Sociedade de Construções, Lda.		228,00				228,00
	13484	Crismaga, S.a.		38.436,61		822,67		39.259,28
	13504	Pavifer - Engenharia e Construção, Lda.		5.730,24		15.233,96		20.964,20
	13545	Regiurban-comércio de Materiais Para Parques Urbanos Unipessoal, Lda.		12.994,91				12.994,91
	13687	Amo Minha Casa Lda		10.143,55		2.897,62		13.041,17
	13703	M J M V & Ferreira Lda		1.547,08				1.547,08
	13726	Cerejo da Silva Unipessoal Lda		3.675,39				3.675,39
	13945	Elp Any Trade Lda				1.491,30		1.491,30
	14011	Jose Pereira Remelhe & Filhos Lda		14.913,80		4.641,13		19.554,93
	14017	Viengie Unipessoal Lda		4.490,84				4.490,84
	14027	Rebau - Construção, Recuperação e Manutenção de Edifícios, S.a.		4.322,39		6.747,13		11.069,52
	14041	Qualidade Group Lda		542,11				542,11
	14046	Bernardo Pinto Duarte & Marques Lda				1.499,16		1.499,16
	14115	Fasquia Curvilinea, Lda		2.722,00		1.821,00		4.543,00
	14177	CUNHA BASTOS, LDA		526,65				526,65
	14186	Armindo Fernandes Gomes, Lda.				28.336,13		28.336,13
	14209	Nrl - Serviço de Serralharia Civil e Mecânica, Lda.				1.282,00		1.282,00
	14230	Engeglobal, Lda.				2.185,70		2.185,70
	14243	Janelas Conforto Estruturas Em P V C Sociedade Unipessoal Lda				1.107,85		1.107,85
	14418	Ecoasfalt S.a. - Sucursal Em Portugal				180,00		180,00
	14439	Sucenor - Construções Lda				6.785,80		6.785,80
	14441	Questão D Area, Lda				2.862,02		2.862,02
27.8.9.02.9.2.9.3		Entidades Externas		675,00	1.115,00	465,00		25,00
		TOTAL ...		2.552.271,18	323.762,26	735.763,14		2.964.272,06

Em __ de _____ de ___

_____

Em __ de _____ de ___

_____

CÓDIGO CONTA	TERCEIRO	DESIGNAÇÃO	SALDO DA GERÊNCIA ANTERIOR		MOVIMENTO ANUAL		SALDO PARA A GERÊNCIA SEGUINTE	
			DEVEDOR	CREDOR	DEBITO	CREDITO	DEVEDOR	CREDOR
		TRANSPORTE ...		2.551.596,18	322.647,26	735.298,14		2.964.247,06
	4508	DACOP CONTRUÇÕES DE OBRAS PUBLICAS, S.A.		96.130,80	24.283,14	109.217,79		181.065,45
	4728	Transportes Alcino & Filhos Lda		4.301,83				4.301,83
	5319	MANUEL FERREIRA ALVES, CONSTRUÇAO CIVIL E OBRAS PUBLICAS, LDA		36.531,32		20.485,59		57.016,91
	5548	Jose Moreira Fernandes & Filhos, Lda.		57,44				57,44
	5677	Fernando Silva & Cª, Lda.		4.437,75				4.437,75
	6133	EDINORTE - EDIFICAÇÕES NORTENHAS, SA		5.137,18				5.137,18
	6279	AGOMA - CONSTRUÇÕES LDA		2.110,50				2.110,50
	6575	MARTINS & FILHOS, S.A.		86.204,16	24.589,34			61.614,82
	6840	ALEXANDRE BARBOSA BORGES, S.A.			2.962,80		2.962,80	
	7028	CONSTRUÇOES CAPELA BRAGA, LDA		186.208,23				186.208,23
	7031	Famaconcret, Lda		646,59				646,59
	7061	Edilages, S.a.		771.887,18	30.353,08	238.071,04		979.605,14
	7178	CARIDADE & SILVA - SOC. CONSTRUÇÕES,LDA			15.069,74		15.069,74	
	7202	Capela Braga & Filhos Ldª		752,92				752,92
	7768	PRISMA DINAMICO CONSTRUÇÃO CIVIL- UNIPESSOAL LDA		7.519,09				7.519,09
	8325	Cari Construtores Sa		3.124,27				3.124,27
	8439	Abel Rodrigues Construcao Civil e Obras Publicas Lda		29.130,49	10.343,12			18.787,37
	9680	AMBICALENDARIO SERVIÇOS E EQUIPAMENTOS AMBIENTAL LDA		1.954,40				1.954,40
	9828	Cimave - Construtora E Imobiliaria de Aveiro Lda		10.816,29				10.816,29
	9911	Viana & Castro, Lda		355,73				355,73
	10147	Rede Ambiente - Engenharia e Serviços, S.a.		3.295,00				3.295,00
	10150	Miguel Rocha & Rocha, Lda		14.342,21				14.342,21
	10842	J Silva Faria Lda		6.232,71				6.232,71
	10900	Citycare-manutenção de Espaço Urbano, Lda.		6.189,75				6.189,75
	10947	A.C.S.B. MARTINS,LDA		704,76				704,76
	10970	Arlo, S.a.		4.836,20				4.836,20
	11096	Brujorca - Construçoes,lda		75.211,92		21.911,43		97.123,35
	11164	Irreverentacesso, Lda		16.741,65				16.741,65
	11379	Jose a F Cardoso Sociedade Unipessoal Lda		8.472,00	508,00			7.964,00
	11405	IMOBILIÁRIA ENCOSTA DO COUTO,LDA.		16.592,48				16.592,48
	11647	Ribeiro da Silva & C.ª, Lda		255,00				255,00
	11649	Cartapada - Carpintaria,lda		16.166,48				16.166,48
	11654	Dst Solar S a		10.257,61				10.257,61
	11712	Realvias - Construção e O.p., Ldª		1.097,88				1.097,88
	11758	Lourogreen, O.p. - Const. Civil- Unipessoal,ldª		6.362,01				6.362,01
	11956	Crp - Comércio e Reciclagem de Produtos Lda		4.441,32				4.441,32
	12092	Avanis Lda		75.338,78		12.258,84		87.597,62
	12125	Elaboreficácia - Unipessoal, Ldª		9.017,35				9.017,35
	12319	Estradas Pinheiro, Engenharia & Construção, Lda		3.543,18		780,75		4.323,93
	12325	Qtcivil-engenharia e Reabilitação, S.a.		8.292,49	12.438,74	6.219,37		2.073,12
	12357	Servmotion, Unip., Lda		2.092,30				2.092,30
	12426	Transchaos Unipessoal Lda		361,40				361,40
	12523	Construcoes Pardais Irmaos Monteiros Lda		197.516,82		40.377,42		237.894,24
	12589	CONSTRUÇÕES CAMPOSINHOS FERREIRA ,LDA.		7.904,10				7.904,10
	12590	Casaplano Engenharia e Construção, Lda		1.310,29				1.310,29
	12609	Nms Engenharia e Construção Unipessoal Lda		3.342,06	380,93			2.961,13
	12685	Somocas - Construção Civil e Obras Públicas, S.a.		16.183,90		2.398,93		18.582,83
	12902	Esboçolatino - Lda		2.356,53	883,70			1.472,83
	13008	Araujo & Brandão Construções Lda		8.636,19				8.636,19
	13066	Prodedif Unipessoal Lda		7.609,96				7.609,96
	13183	Edifidelis - Construção e Engenharia Civil Lda		700,00				700,00
	13326	Aquatic Shapes, Lda		4.525,00				4.525,00
	13329	Ideias Explicitas - Engenharia e Construção Lda		6.344,54	332,79			6.011,75
	13396	CONSTRUGENEBRA CONSTRUÇOES LDA		14.840,34		5.911,90		20.752,24
		A TRANSPORTAR ...		2.551.596,18	322.647,26	735.298,14		2.964.247,06

NOTAS EXPLICATIVAS (ANEXO) ÀS DEMONSTRAÇÕES FINANCEIRAS

3.8

ANEXO ÀS DEMONSTRAÇÕES FINANCEIRAS INDIVIDUAIS

1. IDENTIFICAÇÃO DA ENTIDADE, PERÍODO DE RELATO E REFERENCIAL CONTABILÍSTICO

1.1 Identificação da Entidade e Período de Relato

Designação da entidade: Município de Santo Tirso
Endereço: Praça 25 de abril s/n
Código de Classificação Orgânica: 01/02
Tutela: Ministério da Modernização do Estado e Administração Pública

Legislação que criou a instituição e principal legislação aplicável: O Município de Santo Tirso, é uma Instituição Pública criada por Decreto nº 66 de 28 de junho de 1833, sendo que desde essa data até hoje o território do Município de Santo Tirso foi sofrendo alterações, a última das quais pela Lei 83/98 de 14 de dezembro, que criou o Município da Trofa.
Rege-se pelo artigo 235º e seguintes da constituição da República Portuguesa, Lei 75/2013 de 12 de setembro, Lei 73/2013 de 3 de setembro, Lei 27/96 de 1 de agosto, Decreto-Lei 192/2015 de 11 de setembro, Lei 98/97 de 26 de agosto, lei 29/87 de 30 de junho, Lei 35/2014 de 20 de junho, Lei Orgânica de 1/2001 de 14 de agosto, Lei 151/2015 de 11 de setembro e decreto Lei 18/2008 de 29 de janeiro.

Período das Demonstrações Financeiras: O Município de Santo Tirso apresentará demonstrações financeiras, a serem aprovadas até ao final do mês de abril, pelo que as presentes são as demonstrações financeiras individuais e correspondem ao período de 1 de janeiro a 31 de dezembro de 2025.

Organização Contabilística

A Divisão Financeira do Município de Santo Tirso (DF) tem a sua contabilidade organizada nos termos do SNC-AP, no cumprimento das normas e princípios contabilísticos nele previsto, de modo que as suas demonstrações financeiras e a sua execução orçamental traduzam, de forma verdadeira e apropriada, a situação económico-financeira do Município de Santo Tirso. De referir que o Município de Santo Tirso não elabora demonstrações financeiras intercalares.

O Município de Santo Tirso ainda dispõe de normas de Controlo Interno (que inclui, de entre outros, o manual de procedimentos contabilísticos). Não se pode deixar de se sublinhar a importância deste documento, dado que mais do que cumprir com o disposto legal, as normas de Controlo Interno representam uma real preocupação do Município de Santo Tirso em matérias como a transparência de procedimentos, a responsabilidade na gestão dos seus recursos, o value-for-money e a pública prestação de contas interna e externa.

Neste sentido, existe a clara definição de autoridade, despachos de delegação de competências, segmentação e se-paração de funções, controlos hierárquicos e a correta numeração sequencial e tipográfica de todos os documentos.

Todos os documentos de suporte aos registos contabilísticos, quer da despesa quer da receita, encontram-se devidamente arquivados, por processos, sendo este arquivo cada vez mais digital, suportado pela aplicação de Gestão Documental.

No caso da despesa, fazem parte do processo a requisição interna, autorização da despesa e respetivo cabimento, o compromisso prévio e a subsequente nota de encomenda (despesas estas sempre autorizadas em conformidade com

o disposto no Decreto-Lei n.º 18/2008, de 29 de janeiro, com as alterações que lhe foram introduzidas pelo Decreto-Lei n.º 223/2009, de 11 de setembro e pelo Decreto-lei n.º 278/2009, de 2 de outubro, dando pleno cumprimento da Lei dos Compromissos e Pagamentos em Atraso (LCPA), Lei n.º 8/2012, de 21 de fevereiro e Decreto-lei n.º127/2012, de 21 de junho, com respeito por todos os procedimentos necessários e adequados a cada tipo de despesa em causa); inclui ainda o documento comprovativo da despesa (fatura e recibo, contratos, protocolos, entre outros) e a autorização de pagamento.

O processo de receita segue um tratamento idêntico, sendo a emissão de faturas e recibos efetuada centralmente pela DF, podendo as faturas-recibo ser emitidas por algumas UO/Serviço, sempre que se justifique, através de uma aplicação informática que permite que várias unidades emitam simultaneamente faturas/recibo, com numeração sequencial, mediante interface direta com o programa de contabilidade, por recurso a um sistema de caixas por UO/Serviços. Esta aplicação informática é controlada centralmente, ficando a DF com acesso a todos os documentos emitidos e às necessárias guias de receita elaboradas, quer centralmente, quer pelas UO/Serviços, procedendo ao adequado arquivo de toda a documentação.

Todos os demais documentos que tenham dado origem a lançamentos contabilísticos estão devidamente identificados e arquivados.

No que respeita às aplicações informáticas, o Município de Santo Tirso dispõe de um vasto conjunto de aplicações informáticas, que interagem com o programa contabilístico em uso – SNC-AP da Medidata. De entre elas, destaca-se a aplicação de Gestão de Rendas, Gestão de Viaturas, Obras Municipais/Gestão de Atividades, Gestão da Receita, Gestão Documental e Gestão de Urbanismo.

Todas as aplicações que funcionam integradas na Intranet do Município de Santo Tirso que permite que os pedidos de realização de despesa ou emissão de receita sejam elaborados diretamente pelas UO/Serviços, a partir da interface da Intranet, permitindo a introdução automática dos documentos no sistema de informação da DF para validação, processamento e pagamento.

Estas aplicações disponibilizam, a todos os utilizadores, um conjunto de mapas essenciais à gestão das UO/Serviços, nomeadamente extratos em tempo real dos respetivos centros de custos e, no caso da despesa, de mapas de acompanhamento da execução, por classificação económica.
No decorrer dos últimos anos, procedeu-se à consolidação dos serviços administrativos e financeiros, procurando reforçar-se a qualidade das suas estruturas, humana e informática de suporte, tendo sido este um dos objetivos estratégicos do Município de Santo Tirso.

1.2 Referencial Contabilístico e Demonstrações Financeiras

a) Referencial Contabilístico

Em 2025, as demonstrações financeiras do Município de Santo Tirso, foram preparadas em harmonia com o Sistema de Normalização Contabilística para as Administrações Públicas (SNC-AP), aprovado pelo Decreto-Lei n.º 192/2015, de 11 de setembro. Sempre que o SNC-AP não contemple o tratamento contabilístico de determinada transação ou evento, atividade ou circunstância, aplica-se, subsidiariamente, o seguinte normativo, pela ordem a seguir apresentada:

a) As Normas Internacionais de Contabilidade Pública que estiverem em vigor;
b) O Sistema de Normalização Contabilística (SNC);

c) As Normas Internacionais de Contabilidade adotadas na União Europeia;
d) As Normas Internacionais de Contabilidade emitidas pelo "International Accounting Standards Board."

O SNC-AP articula a base de acréscimo para a contabilidade financeira, com a base de caixa modificada para a contabilidade orçamental, fomentando a harmonização contabilística mediante a preparação de demonstrações orçamentais e financeiras, numa base individual e consolidada, aumentando o alinhamento entre a contabilidade pública e as contas nacionais, contribuindo assim, para a satisfação das necessidades dos diferentes utilizadores (stakeholders) da informação do sistema de contabilidade e relato orçamental e financeiro das administrações públicas.

O SNC-AP assenta numa nova estrutura concetual da informação financeira pública, em normas de contabilidade pública convergentes com as International Public Sector Accounting Standards (IPSAS), em novos modelos de demonstrações financeiras, numa norma relativa à contabilidade orçamental, numa outra relativa à contabilidade de gestão e num plano de contas multidimensional.

No período contabilístico em análise não foram derrogadas quaisquer disposições previstas para a normalização contabilística das Administrações Públicas.

A preparação das demonstrações financeiras do Município de Santo Tirso tem ainda em consideração o seguinte:

Apresentação apropriada e em conformidade com as NCP

As demonstrações financeiras apresentam apropriadamente a posição financeira, o desempenho financeiro e os fluxos de caixa do Município de Santo Tirso e representam fielmente os efeitos das transações, outros acontecimentos e condições, de acordo com as definições e critérios de reconhecimento de ativos, passivos, rendimentos e gastos estabelecidos na Estrutura Concetual, nas NCP e no Manual de Implementação do SNC-AP.

Informação Comparativa

A informação presente nas demonstrações financeiras é comparável para todas as quantias relatadas nas respetivas rubricas.

Regime de acréscimo (periodização económica)

Os efeitos das transações e de outros acontecimentos são reconhecidos quando ocorrem, independentemente do momento do seu pagamento ou recebimento, sendo reconhecidos contabilisticamente e divulgados nas demonstrações financeiras dos períodos com os quais se relacionam. Consequentemente, as diferenças entre os rendimentos ou gastos e as respetivas receitas ou despesas são reconhecidas nas rubricas de "Outras contas a receber", "Outras contas a pagar" e "Diferimentos".

Consistência de apresentação

As demonstrações financeiras apresentadas em 2025 são consistentes entre períodos, quer ao nível da apresentação, quer dos movimentos contabilísticos que lhes deram origem. Consequentemente, as presentes demonstrações proporcionam informação fiável e relevantes para os seus utentes.

Materialidade e agregação

Uma informação financeira é materialmente relevante se influenciar as decisões económicas dos seus utilizadores. Desta forma, itens que separados podem ser imaterialmente relevantes, de acordo com a sua natureza e materialidade, podem ser agregados para que as demonstrações financeiras traduzam uma maior fiabilidade na sua informação.

Compensação

Os ativos, os passivos, os rendimentos e os gastos são relatados separadamente, não sendo objeto de compensação, exceto se tal for permitido ou exigido por uma NCP.

Continuidade

As demonstrações financeiras foram preparadas no pressuposto de que o Município de Santo Tirso continuará a sua atividade no futuro, pois com base na informação disponível e nas expetativas futuras do órgão executivo, não existe a intenção nem a necessidade de liquidar ou de reduzir consideravelmente o nível das suas operações.

b) Indicação e comentário das contas do balanço e da demonstração dos resultados cujos conteúdos não sejam comparáveis com os do período anterior.

As demonstrações financeiras do período findo a 31 de dezembro de 2025, são comparáveis com as do período anterior. Importa referir que, em prol da imagem verdadeira e apropriada, e por forma a garantir a comparabilidade, as demonstrações financeiras relativas ao ano de 2024 foram reexpressas no que respeita ao registo de regularização de valores referentes a subsídios à exploração e ao investimento.
Os efeitos das alterações sintetizam-se nos quadros seguintes:

BALANÇO

RUBRICAS	SALDO 31-12-2024 (REEXPRESSO) (€)	SALDO 31-12-2024 (CONTAS APROVADAS) (€)	VARIAÇÃO (€)
Balanço - Capital Próprio			
Resultados Transitados	18 427 402,84	16 428 905,90	1 998 496,94
Outras variações do Património Líquido	67 160 765,44	69 397 226,30	-2 236 460,86
Resultado Líquido do Período	208 761,48	-285 364,02	494 125,50
Balanço - Passivo			
Diferimentos	4 302 303,21	4 558 464,79	-256 161,58

DEMONSTRAÇÃO DE RESULTADOS

RUBRICAS	SALDO 31-12-2024 (REEXPRESSO) (€)	SALDO 31-12-2024 (CONTAS APROVADAS) (€)	VARIAÇÃO (€)
Transferência e subsídios correntes obtidos	29 865 657,09	29 825 657,09	40 000,00
Outros Rendimentos	2 039 065,28	1 584 939,78	454 125,50
Resultado Líquido do Período	208 761,48	-285 364,02	494 125,50

c) Comentário do órgão executivo sobre a quantia dos saldos significativos de caixa e seus equivalentes que não estejam disponíveis para uso.

Não existem saldos de caixa e seus equivalentes que não estejam disponíveis para uso, exceto quanto aos depósitos obrigatórios na CGD no valor de 1.887.730,39€, dos quais 711.583,39€ respeitam a retenções obrigatórias de Fornecedores de Investimentos e 1.176.147,00€ de depósitos de garantias, que não podem ser movimentados exceto no caso da sua devolução ao interessado.

d) Desagregação dos valores inscritos na rubrica de caixa e em depósitos bancários.

TABELA 1 – DESAGREGAÇÃO DE CAIXA E DEPÓSITOS

CONTA	2025 (€)	2024 (€)
Caixa	36 970,03	24 261,46
Depósitos à Ordem	14 109 540,68	22 353 552,07
Depósitos bancários à ordem	14 109 540,68	22 353 552,07
Depósitos à ordem no Tesouro	0,00	0,00
Depósitos a prazo	0,00	0,00
Depósitos consignados	0,00	0,00
Depósitos de garantias e cauções	0,00	0,00
TOTAL CAIXA E DEPÓSITOS	**14 146 510,71**	**22 377 813,53**

2. PRINCIPAIS POLÍTICAS CONTABILÍSTICAS, ALTERAÇÕES NAS ESTIMATIVAS CONTABILÍSTICAS E ERROS

As demonstrações financeiras foram preparadas com base nas seguintes caraterísticas qualitativas, postuladas no ponto 5 da Estrutura Concetual presente no Anexo I do DL nº 192/2015, de 11 de setembro:

Relevância

A informação financeira e não financeira apresentada pelo Município de Santo Tirso é relevante, pois é capaz de oferecer valor confirmativo e/ou preditivo.

Pode-se considerar que a informação tem valor confirmativo se confirmar ou alterar expetativas correntes ou passadas. Desta forma, a informação é relevante para efeitos de responsabilização pela prestação de contas e para a tomada de decisões se confirmar expetativas acerca do grau de cumprimento pelos dirigentes das suas responsabilidades pelo uso eficiente e eficaz dos seus recursos, pelos objetivos da prestação do serviço e pelos requisitos orçamentais e legais aplicáveis (entre outros).

O valor preditivo da informação é necessário para ajudar a construir expetativas sobre os acontecimentos económicos futuros. Consequentemente, o relato financeiro pode apresentar informação sobre os objetivos, atividades e custos futuros, bem como as quantias e fontes de recursos que se prevê alocar a atividades futuras.

Assim, as funções confirmativas e preditivas da informação estão interrelacionadas, pois a informação acerca do nível e estrutura corrente dos recursos e da sua utilização, ajuda os utilizadores das demonstrações financeiras a confirmar

o desfecho das estratégias dos dirigentes quanto ao uso dos recursos durante o período e a prever a capacidade da entidade pública para responder às alterações de circunstâncias e antecipar as necessidades futuras das atividades desenvolvidas. De igual forma, a mesma informação ajuda a confirmar ou corrigir expetativas ou revisões passadas dos utilizadores das demonstrações financeiras sobre a capacidade da entidade pública para responder a tais alterações de circunstâncias.

Fiabilidade

A informação apresentada nas demonstrações financeiras traduz os fenómenos económicos de uma forma completa, neutra e isenta de erros materiais. Estas são as caraterísticas necessárias para que a informação divulgada pelo Município de Santo Tirso seja útil, uma vez que que se pretende uma representação fiel dos diferentes fenómenos, incluindo os económicos.

De referir que para a informação representar com fiabilidade os fenómenos económicos, esta tem de descrever a substância da transação, acontecimento, atividade ou circunstância subjacente, a qual pode não coincidir necessariamente com a sua forma legal, de acordo com o princípio da substância sobre a forma.

Considera-se que a descrição dos fenómenos é completa se não existirem omissões de informação que representem fenómenos económicos relevantes, os quais distorcem a informação das demonstrações financeiras e a utilidade das mesmas para os seus utilizadores. Por exemplo, uma descrição completa do ativo fixo tangível incluirá uma representação numérica da quantia agregada desse ativo em conjunto com outra informação quantitativa, descritiva e explicativa necessária para representar fielmente essa classe de ativos. Em alguns casos, a fiabilidade pode incluir a divulgação de informação sobre as principais categorias de ativos fixos tangíveis, os fatores que influenciaram a sua utilização no passado ou possam influenciar no futuro, e a base e o processo de determinar a quantia representada. De igual forma, a informação financeira e não financeira prospetiva, bem como a informação sobre o alcance dos objetivos do serviço e seus resultados, deve ser apresentada com os pressupostos principais que lhe serviu de base, incluindo quaisquer outras explicações necessárias para assegurar que a descrição é completa e útil.

Para que o relato financeiro seja neutro, é necessário assegurar a ausência de influências. Assim, a seleção e apresentação da informação financeira e não financeira não é feita com a intenção de atingir um resultado específico, com o objetivo de influenciar os utilizadores das demonstrações financeiras para um determinado julgamento ou comportamento. Desta forma, importa referir que alguns acontecimentos económicos presentes na informação financeira ocorrem sob condições de incerteza, o que leva à realização de estimativas baseadas em dados que refletem a melhor informação disponível, tendo sempre em consideração o princípio da prudência.

Por fim, para que a informação financeira esteja isenta de erros materiais não deverão existir erros ou omissões que possam influenciar a descrição dos fenómenos reconhecidos nas demonstrações. Assim, se em alguns casos é possível determinar com exatidão a informação relatada, noutros será necessário a realização de estimativas, as quais deverão estar claramente descritas e explicadas, incluindo as limitações do processo de estimação, cuja seleção e aplicação se espera estar também isenta de erros.

Compreensibilidade

A compreensibilidade consiste na qualidade da informação que é apresentada e que permite que os seus utilizadores entendam o significado das demonstrações financeiras. Assim, as explicações acerca da informação financeira e não financeira, bem como os comentários sobre o serviço efetuado durante o período de relato e as expetativas sobre os

períodos futuros, devem ser escritos numa linguagem corrente e apresentados de forma clara, para que sejam prontamente percetíveis pelos diferentes utilizadores.

No sentido de obter uma compreensão unânime das demonstrações financeiras, estas são apresentadas de forma clara e concisa, atendendo a que todos os stakeholders devem ter um mínimo de conhecimento das atividades desenvolvidas pelo Município de Santo Tirso.

Todos os acontecimentos económicos são incluídos nas demonstrações financeiras, sendo que para os acontecimentos mais complexos e difíceis de representar, são introduzidas explicações para facilitar a compreensibilidade dos mesmos.

Oportunidade

A informação apresentada nas demonstrações tem por objetivo poder influenciar a tomada de decisões pelos órgãos de gestão do Município de Santo Tirso, pelo que a sua tempestividade é crucial.

De referir que parte da informação pode continuar a ser útil muito depois do período de relato, inclusive para efeitos de tomada de decisões, uma vez que os utilizadores das demonstrações financeiras podem entender proceder à avaliação de tendências do desempenho financeiro e das atividades desenvolvidas pelo Município de Santo Tirso e o cumprimento dos orçamentos durante um conjunto de períodos.

Comparabilidade

A qualidade da informação apresentada permite que os utilizadores das demonstrações financeiras possam comparar a evolução do Município de Santo Tirso ao longo dos anos, assim como compará-la com outras entidades congéneres.

De referir que, comparabilidade difere da:

- Consistência, pois esta refere-se ao uso das mesmas políticas, princípios contabilísticos e bases de preparação, quer de período para período, dentro da mesma entidade pública, quer no mesmo período, entre diversas entidades públicas. A comparabilidade é uma meta e a consistência ajuda a atingir essa meta.
- Uniformidade, pois esta diz que só se deve agregar o que é igual. Assim, o que é diferente não deve ser agregado, com o objetivo de parecer igual. Consequentemente, a comparabilidade da informação no relato financeiro não é melhorada ao fazer com que coisas diferentes pareçam iguais ou vice-versa.

A informação acerca da posição financeira, desempenho financeiro e fluxos de caixa de uma entidade pública, bem como do cumprimento dos orçamentos aprovados e das leis e regulamentos sobre a obtenção e utilização dos recursos e das atividades prosseguidas, é necessária para a tomada de decisões. A utilidade dessa informação é melhorada se for comparada com:

a) Informação financeira e não financeira prospetiva, previamente apresentada para esse período ou data de relato;
b) Informação similar sobre a mesma entidade pública para outro período ou data de relato;
c) Informação similar sobre o mesmo período ou data de relato, para outras entidades públicas.



Verificabilidade

A informação apresentada nas demonstrações financeiras tem por base informação de qualidade que assegura aos diferentes utilizadores que o relato financeiro traduz a veracidade dos fenómenos económicos e outros acontecimentos relevantes ocorridos na entidade durante o período.
Esta característica possibilita que observadores independentes e conhecedores possam chegar a um consenso, embora possam nem sempre estar de acordo, que:

- A informação representa os fenómenos económicos e outros que pretende representar sem erros materiais ou influências; ou
- Foi aplicado um método de reconhecimento, mensuração ou apresentação sem erros materiais ou influências.

A verificação pode ser direta ou indireta. Pela verificação direta, uma quantia ou outra representação é verificável por si mesma, por exemplo, através de uma contagem de caixa, observando os títulos e as suas cotações, ou confirmando que os fatores identificados como influenciadores do desempenho de um serviço passado estavam presentes e operaram com o efeito identificado. Pela verificação indireta, uma quantia ou outra representação é verificável analisando os dados de base e recalculando os resultados, usando a mesma metodologia. Um exemplo disso é a verificação da quantia escriturada de inventários, através da análise dos dados de base (quantidades e preços) e recalculando a existência final, usando o mesmo pressuposto do fluxo do custo (custo médio ponderado ou outro).

De referir que a qualidade da verificabilidade não é absoluta. Logo, a informação será tanto mais fiável quanto mais verificável for.

Por fim, o relato financeiro de uma entidade pública pode incluir informação financeira e não financeira, como explicações acerca de:

a) Influências significativas no seu desempenho durante o período;
b) Resultados ou efeitos futuros esperados dos programas de serviços realizados no período;
c) Informação financeira e não financeira prospetiva.

Estas caraterísticas são atributos indispensáveis para que a informação seja útil para os utilizadores das demonstrações financeiras e para que se alcancem os objetivos do relato financeiro.

2.1 Bases de mensuração usadas na preparação das demonstrações financeiras

As demonstrações financeiras são preparadas a partir dos livros e registos contabilísticos do Município de Santo Tirso, de acordo com o SNC-AP.
O período de vida útil dos Ativos Fixos Tangíveis, Ativos Intangíveis e Propriedades de Investimento são definidos pelo Executivo Municipal, tendo em consideração os seguintes fatores:

- Utilização esperada do ativo, que é avaliada por referência à capacidade ou à produção física esperadas para esse ativo;
- Desgaste físico esperado, que depende de fatores operacionais, tais como o número de turnos durante os quais o ativo será usado, o programa de reparações e manutenções e o cuidado e manutenção do ativo enquanto estiver ocioso;

- Obsolescência técnica e comercial resultante de alterações ou melhoramentos na produção, ou de alterações na procura do mercado para os produtos ou serviços produzidos pelo ativo;
- Limites de natureza legal ou outra sobre o uso do ativo, tais como as datas de expiração de contratos de locação relacionados.

De referir que para a generalidade dos seus ativos, o Município de Santo Tirso utiliza as vidas úteis que se encontram estabelecidas no Classificador Complementar 2(CC2).

a) Ativos Fixos Tangíveis

Os ativos fixos tangíveis encontram-se mensurados ao custo de aquisição, deduzido das correspondentes depreciações acumuladas e qualquer perda por imparidade.

As depreciações são calculadas a partir da data em que os bens estejam disponíveis para uso, pelo método das quotas constantes, em conformidade com o período de vida útil estimado, para cada grupo de bens, em regime de duodécimos.

TABELA 2 – VIDA ÚTIL DO ATIVO FIXO TANGÍVEL

ATIVO FIXO TANGÍVEL	VIDA ÚTIL ESTIMADA CC2
Edifícios e outras construções	10 a 100 anos
Equipamento básico	4 a 10 anos
Equipamento de transporte	4 a 10 anos
Equipamento administrativo	4 a 8 anos
Outros ativos fixos tangíveis	2 a 8 anos

Os gastos de conservação e reparação que não aumentem a vida útil dos ativos nem resultem em outros benefícios económicos para o ativo, como o aumento da capacidade ou potência, melhoria da qualidade do output e redução significativa dos custos de operação, são reconhecidos como gastos do período em que ocorrem.

Os edifícios classificados como bens de domínio público, património histórico, artístico e cultural, não estão a ser depreciados, por não ser possível a sua mensuração com fiabilidade.

O desconhecimento de ativos fixos tangíveis que resultem de alienação ou abate são determinados pela diferença entre o preço de venda e a sua quantia escriturada na data de alienação ou abate, sendo reconhecido na demonstração dos resultados por naturezas, nas rubricas de "Outros Gastos e Perdas" ou "Outros Rendimentos e Ganhos", consoante o Município de Santo Tirso tenha obtido mais ou menos-valia com este tipo de acontecimentos económicos.
Os Investimentos em Curso consistem em ativos ainda em fase de construção, encontrando-se mensurados ao custo de aquisição. Estes ativos começarão a ser depreciados a partir do momento em que estejam disponíveis para uso, ou seja, quando estiverem nas condições necessárias para serem capazes de operarem de forma pretendida pelo órgão executivo do Município de Santo Tirso.

Quando os ativos são adquiridos a título gratuito, é considerado o VPT para os imóveis e o custo do bem-recebido, ou na falta deste, o respetivo valor de mercado para os restantes ativos.

b) Propriedades de Investimentos

No âmbito da implementação do SNC-AP e de acordo com orientações que constam no Manual de Implementação,

não foram identificados imóveis que cumpram os requisitos para serem reconhecidos como Propriedades de Investimento.

c) Ativos Intangíveis

Os ativos intangíveis encontram-se mensurados ao custo de aquisição, deduzido das correspondentes amortizações acumuladas e qualquer perda por imparidade.

As despesas de desenvolvimento e de manutenção são reconhecidas nos resultados dos períodos em que são incorridos.

O método de amortização utilizado é o das quotas constantes, em conformidade com o período de vida útil estimado no CC2, em regime de duodécimos.

TABELA 3 – VIDA ÚTIL DO ATIVO INTANGÍVEL

ATIVO INTANGÍVEL	VIDA ÚTIL ESTIMADA CC2
Programas de computador e sistemas de informação	3 a 5 anos

d) Investimentos Financeiros

Até 31/12/2019 os investimentos financeiros do Município de Santo Tirso em entidades controladas e associadas eram inicialmente mensurados pelo custo de aquisição. No entanto, o Município de Santo Tirso procedeu à alteração da sua política contabilística relativamente às suas participadas no período de 2020 passando a utilizar subsequentemente o método de equivalência patrimonial conforme prevê a NCP 23.

Embora não raras vezes, a informação financeira das participadas não se coadune com os prazos de reporte da prestação de contas do Município de Santo Tirso, foi possível registar os efeitos do MEP reportado a 31-12-2025.

No exercício de 2025, foram registados os efeitos do MEP no Ativo (Participações Financeiras – (método da equivalência patrimonial), no montante de:

- referente ao capital próprio de 2025: +326.745,38€ decorrem de outras variações no capital próprio da "CAID"; e
- referente a resultado líquido do exercício de 2025 da participada "CAID": +105.840,94€.

Relativamente aos investimentos noutras entidades, estes são mensurados pelo custo de aquisição.

e) Locações

O Município de Santo Tirso não tem contratos de locação contratados.

f) Imparidade de Ativos

O Município de Santo Tirso analisa em cada data de relato se as quantias escrituradas dos seus ativos representam

fiavelmente os benefícios económicos futuros ou potencial de serviço, por forma a determinar se existe algum indicador de os mesmos poderem estar com imparidade. Em caso afirmativo, é estimada a quantia recuperável dos respetivos ativos, para que se determine a existência da necessidade do reconhecimento de alguma perda por imparidade.

g) Rendimentos e Gastos

Os rendimentos são mensurados pelo justo valor da contraprestação recebida ou que se espera receber.

Os rendimentos provenientes de prestações de serviços são reconhecidos com referência à fase de acabamento da transação à data de relato, quando satisfeitas as seguintes condições:

- O rendimento possa ser mensurado com fiabilidade;
- Seja provável que os benefícios económicos associados à transação fluam para o Município de Santo Tirso;
- A fase de acabamento da transação à data de relato possa ser mensurada com fiabilidade;
- Os custos suportados ou a suportar com a transação possam ser mensurados com fiabilidade.

Os rendimentos provenientes da venda de bens só são reconhecidos quando satisfeitas as seguintes condições:

- Todos os riscos e vantagens da compra foram transferidos para o comprador;
- A entidade não mantém qualquer controlo sobre os bens vendidos;
- O rendimento pode ser fiavelmente mensurado;
- Seja provável que fluirão para o Município de Santo Tirso benefícios económicos associados à transação;
- Os gastos suportados ou a suportar com a transação possam ser mensurados com fiabilidade.

Os gastos são mensurados pelo custo de aquisição dos bens ou serviços.

No que diz respeito aos ativos adquiridos através de transações sem contraprestação, o seu rendimento é mensurado e reconhecido pelo seu justo valor à data de aquisição.

Provisões, Passivos Contingentes e Ativos Contingentes

O Município de Santo Tirso analisa anualmente possíveis ativos e obrigações que decorram de eventos passados, com o objetivo de determinar se os mesmos devem ser divulgados ou reconhecidos.

Neste sentido, são reconhecidas provisões para liquidar obrigações presentes, fiavelmente mensuráveis, resultantes de um ou vários eventos passados, sendo provável que existirá um exfluxo de meios líquidos. Consequentemente, as obrigações são mensuráveis pela quantia que o Município de Santo Tirso estima necessária para as liquidar.

Relativamente aos ativos e passivos contingentes, estes apenas são divulgados quando seja provável a existência de um influxo ou exfluxo de recursos.

Dívidas a receber

As dívidas a receber de clientes, contribuintes e utentes são mensuradas inicialmente pelo valor nominal da quantia a receber e que não difere substancialmente do valor do custo amortizado menos qualquer perda por imparidade acumulada, para que estas reflitam o valor realizável líquido à data de relato. O efeito do custo amortizado é imaterial em 2025.

Dívidas a pagar

Em regra, as dívidas a pagar aos fornecedores e outras entidades são mensuradas inicialmente pelo valor nominal da quantia a pagar e que não difere substancialmente do valor do custo amortizado. O efeito do custo amortizado é imaterial em 2025.

Periodizações

Contabilisticamente, as transações são reconhecidas quando ocorrem os eventos económicos, independentemente do momento em ocorre o seu pagamento ou recebimento. De acordo com o regime do acréscimo, as diferenças entre os montantes recebidos e pagos e os correspondentes rendimentos e gastos são reconhecidas nas seguintes rubricas do balanço:

- Outras contas a receber;
- Outras contas a pagar;
- Diferimentos.

Benefícios aos Empregados

Os benefícios aos empregados considerados como despesas correntes incluem vencimentos, subsídios de férias e de Natal, abonos relativos a gratificação e representação, subsídio de alimentação, horas extraordinárias, ajudas de custo, abono para falhas, colaborações técnicas e especializadas, indemnizações por cessações de funções, contribuições e outros encargos para a Segurança Social e CGA, assim como, outros abonos atribuídos aos empregados em numerário ou espécie.

As obrigações decorrentes dos benefícios aos empregados classificadas como despesas correntes são reconhecidas nos resultados do período em que os respetivos serviços são prestados, por contrapartida do reconhecimento de um passivo que é liquidado com o respetivo pagamento aos empregados.

No que diz respeito às férias e ao subsídio de férias, de acordo com a legislação vigente, o direito aos mesmos vence-se no dia 31 de dezembro de cada ano. Contudo, o respetivo pagamento só ocorre no ano civil seguinte. Consequentemente, respeitando o regime do acréscimo, estes benefícios são acrescidos ao ano em que se vence os respetivos direitos.

2.2. Julgamentos (excetuando os que envolvem estimativas) que o órgão executivo fez no processo de aplicação das políticas contabilísticas e que tiveram maior impacto nas quantias reconhecidas nas demonstrações financeiras

Na preparação das demonstrações financeiras foram efetuados juízos de valor e utilizados diversos pressupostos que afetam as quantias reconhecidas de ativos e passivos, assim como, as quantias reconhecidas de rendimentos e gastos do período.

O Município de Santo Tirso aplicou as políticas contabilísticas contidas nas normas ou interpretações que são específicas a cada transação e acontecimento económico. De referir que, na ausência de uma norma ou interpretação específica, o órgão executivo fez juízos de valor na aplicação de políticas contabilísticas, sempre com objetivo de que a informação daí resultante seja relevante e fiável para a tomada de decisões económicas por parte dos utilizadores das demonstrações financeiras, de forma que estas:

- Representem fielmente a posição financeira, o desempenho financeiro e os fluxos de caixa do Município de Santo Tirso;
- Reflitam a substância económica de transações, acontecimentos e condições e não meramente a respetiva forma legal;
- Sejam neutras;
- Sejam prudentes;
- Sejam completas em todos os seus aspetos materiais.

Os principais juízos de valor efetuados na preparação das demonstrações financeiras seguintes:

- Vidas úteis dos ativos fixos tangíveis, ativos intangíveis e propriedades de investimento;
- Análises de imparidade de ativos fixos tangíveis, ativos intangíveis e propriedades de investimento;
- Registo de imparidades, provisões e divulgações de passivos e ativos contingentes;
- Especializações diversas (incluindo rendimentos relacionados com a Derrama e o IMI).

2.3. Principais pressupostos relativos ao futuro

As demonstrações financeiras foram preparadas no pressuposto da continuidade, com base nos registos contabilísticos mantidos em conformidade com os princípios, métodos e critérios geralmente aceites em Portugal, pois não existe por parte do Estado Português a intenção ou necessidade de liquidar ou reduzir o nível da sua atividade. Os eventos ocorridos após a data do balanço que afetam o valor dos ativos e passivos existentes à data do balanço, foram considerados na preparação das demonstrações financeiras do período. Esses eventos, se significativos, são divulgados no presente anexo às demonstrações financeiras. Relativamente ao futuro permanece um elevado nível de incerteza decorrentes de tensões geopolítica, nomeadamente o conflito na Ucrânia e a instabilidade no Médio Oriente.

Não foram, contudo, identificados pelo órgão de gestão situações que sejam suscetíveis de provocar ajustamentos materiais nas quantias escrituradas de ativos e passivos durante o ano seguinte ou mesmo que coloquem em causa a continuidade das suas atividades, mantendo-se apropriado o pressuposto da continuidade, utilizado na preparação das demonstrações financeiras do período findo em 31 de dezembro de 2025.

2.4. Principais fontes de incerteza das estimativas

Todas as estimativas efetuadas pelo Órgão Executivo do Município de Santo Tirso na preparação das demonstrações financeiras, bem como os pressupostos subjacentes, foram determinadas por referência à data de relato, no melhor conhecimento existente à data de aprovação das demonstrações financeiras dos eventos e transações em curso, assim como, na experiência de eventos passados. Estas estimativas podem ser influenciadas por variáveis económicas e outros fatores externos, alguns dos quais o Município de Santo Tirso poderá não controlar.

Poderão existir situações em períodos subsequentes que, não sendo previsíveis à data de aprovação das demonstrações financeiras, não foram consideradas nessas estimativas. As alterações às estimativas que ocorram posteriormente à data das demonstrações financeiras serão corrigidas de forma prospetiva. Consequentemente, dado que as estimativas podem ser influenciadas por fatores externos, os resultados reais das transações poderão diferir das estimativas efetuadas.

É entendimento do Município de Santo Tirso que todas as estimativas desenvolvidas refletem o melhor critério, dada a informação disponível.

3. ATIVOS INTANGÍVEIS

3.1 Vida útil e métodos de amortização

Os ativos intangíveis encontram-se reconhecidos ao custo de aquisição, deduzidos das respetivas amortizações acumuladas e qualquer possível perda por imparidade. As amortizações foram calculadas utilizando o método das quotas contantes em regime duodecimal, sendo estimadas vidas úteis finitas, de acordo com o estabelecido no CC2.

Outras divulgações

Com a análise das tabelas infra sobre os ativos intangíveis, podemos constatar que a quantia escriturada destes ativos se manteve de 2024 para 2025.

TABELA 4 – ATIVOS INTANGÍVEIS

	RUBRICAS	SALDO INICIAL 01-01-2025 (€)	AUMENTOS (€)	ALIENAÇÕES (€)	ABATES (€)	SALDO FINAL (€)
45.4	Ativos intangíveis em curso	74 199,53	0,00	0,00	0,00	74 199,53

5. ATIVOS FIXOS TANGÍVEIS

5.1. Ativos fixos tangíveis reconhecidos nas demonstrações financeiras

a) Bases de mensuração

Os ativos fixos tangíveis encontram-se reconhecidos ao custo de aquisição, deduzidos das respetivas depreciações acumuladas e qualquer possível perda por imparidade. De referir que o custo de aquisição compreende o custo de compra e outros necessários para colocarem o ativo a funcionar da forma pretendida pelo Órgão executivo, podendo ainda incluir os custos a incorrer para proceder ao seu desmantelamento no final da vida útil.

Relativamente aos gastos subsequentes com os ativos fixos tangíveis, em consonância com o exposto na nota 2.1. bases de mensuração usadas na preparação das demonstrações financeiras, estes poderão ser reconhecidos no ativo, ou diretamente nos resultados do período, dependendo dos benefícios económicos ou potencial de serviço que o Município de Santo Tirso possa vir a obter com os mesmos.

b) Métodos de depreciação usados

As depreciações foram calculadas utilizando o método das quotas contantes em regime duodecimal, em função da vida útil de cada bem, utilizando as taxas máximas preconizadas no CC2. Para efetuar este cálculo e por não ser

possível em alguns casos conhecer a data exata de entrada em funcionamento dos bens, assumiu-se a data de utilização como sendo a da fatura.

c) Vidas úteis ou taxas de depreciação

Tal como referido na nota 2.1. bases de mensuração usadas na preparação das demonstrações financeiras, é o Órgão executivo que define o período de vida útil dos ativos fixos tangíveis, sendo que para a generalidade destes ativos, é aplicada a vida útil prevista no CC2.

d) Ativos Fixos Tangíveis – Variação das depreciações

Durante o período económico de 2025, a variação da quantia escriturada e depreciações dos ativos fixos tangíveis é apresentada na tabela seguinte:

TABELA 5 – ATIVO FIXO TANGÍVEL - VARIAÇÃO DAS DEPRECIAÇÕES

Classificação Geral		Saldo Inicial	Reforço do Exercício	Regularizações	Saldo Final
Rubrica	Descrição	(€)	(€)	(€)	(€)
43.8	**Depreciações acumuladas**	**186 444 474,34**	**7 029 398,88**	**1 535 195,98**	**191 938 677,24**
43.8.0	**Bens de domínio público, património histórico, artístico e cultural**	**112 731 898,99**	**3 171 936,16**	**52 777,04**	**115 851 058,11**
43.8.0.01	Terrenos e recursos naturais	0,00	0,00	0,00	0,00
43.8.0.01.01	Terrenos incluídos em planos de urbanização com capacidade construtiva	0,00	0,00	0,00	0,00
43.8.0.01.02	Terrenos não incluídos em plano de urbanização solo rural	0,00	0,00	0,00	0,00
43.8.0.01.03	Outros terrenos situados dentro do perímetro urbano	0,00	0,00	0,00	0,00
43.8.0.01.04	Recursos naturais	0,00	0,00	0,00	0,00
43.8.0.01.08	Terrenos militares	0,00	0,00	0,00	0,00
43.8.0.01.09	Outros terrenos e outros recursos naturais	0,00	0,00	0,00	0,00
43.8.0.02	Edifícios e outras construções	1 535 810,32	47 591,49	0,00	1 583 401,81
43.8.0.02.01	Habitações e edificações para serviços	0,00	0,00	0,00	0,00
43.8.0.02.02	Edifícios para fins industriais	0,00	0,00	0,00	0,00
43.8.0.02.03	Edifícios e construções com finalidade sociocultural	0,00	0,00	0,00	0,00
43.8.0.02.04	Parques de estacionamento	240,44	3 021,76	0,00	3 262,20
43.8.0.02.05	Piscinas e complexos desportivos	0,00	0,00	0,00	0,00
43.8.0.02.06	Cemitérios	1 535 569,88	44 569,73	0,00	1 580 139,61
43.8.0.02.07	Barragens	0,00	0,00	0,00	0,00
43.8.0.02.08	Edifícios e outras construções militares	0,00	0,00	0,00	0,00
43.8.0.02.09	Outros	0,00	0,00	0,00	0,00
43.8.0.03	Infraestruturas	111 176 205,13	3 116 368,63	52 777,04	114 239 796,72
43.8.0.03.01	Rodoviárias	30 158 876,94	241 237,90	52 777,04	30 347 337,80
43.8.0.03.02	Ferroviárias	0,00	0,00	0,00	0,00
43.8.0.03.03	Portuárias	0,00	0,00 €	0,00	0,00

Classificação Geral		Saldo Inicial (€)	Reforço do Exercício (€)	Regularizações (€)	Saldo Final (€)
Rubrica	Descrição				
43.8.0.03.04	Viadutos, Arruamentos e Obras Complementares	22 186 037,47	1 762 504,93	0,00	23 948 542,40
43.8.0.03.05	Viação Rural	519 995,04	36 951,29	0,00	556 946,33
43.8.0.03.06	Rede Viária	51 642 622,40	226 804,96	0,00	51 869 427,36
43.8.0.03.07	Parques e Jardins	6 131 499,68	722 711,94	0,00	6 854 211,62
43.8.0.03.08	Infraestruturas militares	0,00	0,00	0,00	0,00
43.8.0.03.09	Outras infraestruturas	537 173,60	126 157,61	0,00	663 331,21
43.8.0.04	Património histórico, artístico e cultural	19 883,54	7 976,04	0,00	27 859,58
43.8.0.04.01	Espaços arqueológicos	0,00	0,00	0,00	0,00
43.8.0.04.02	Obras de arte, coleções e antiguidades	9 505,41	3 363,54	0,00	12 868,95
43.8.0.04.03	Livros, arquivos e outras publicações de bibliotecas	0,00	0,00	0,00	0,00
43.8.0.04.04	Mobiliário e tapeçarias	0,00	0,00	0,00 €	0,00
43.8.0.04.05	Joalharia e artigos religiosos	0,00	0,00	0,00	0,00
43.8.0.04.09	Outros	10 378,13	4 612,50	0,00	14 990,63
43.8.0.05	Equipamento militar, de segurança e defesa	0,00	0,00	0,00	0,00
43.8.0.09	Outros bens de domínio público	0,00	0,00	0,00	0,00
43.8.1	**Terrenos e recursos naturais**	**0,00**	**0,00**	**0,00**	**0,00**
43.8.1.01	Terrenos incluídos em planos de urbanização com capacidade construtiva	0,00	0,00	0,00	0,00
43.8.1.02	Terrenos não incluídos em planos de urbanização solo rural	0,00	0,00	0,00	0,00
43.8.1.03	Outros terrenos situados dentro do perímetro urbano	0,00	0,00	0,00	0,00
43.8.1.04	Recursos naturais	0,00	0,00 €	0,00	0,00
43.8.1.09	Outros terrenos e outros recursos naturais	0,00 €	0,00 €	0,00	0,00
43.8.2	**Edifícios e outras construções**	**57 021 304,70**	**3 268 708,88**	**23 455,44**	**60 266 558,14**
43.8.2.01	Habitações e edificações para serviços	18 111 384,97	1 384 847,94	9 142,74	19 487 090,17
43.8.2.02	Edificações para fins industriais	0,00	0,00	0,00	0,00
43.8.2.03	Edifícios e construções com finalidade sociocultural	461 930,54	36 008,70	0,00	497 939,24

Classificaçao Geral		Saldo Inicial (€)	Reforço do Exercício (€)	Regularizações (€)	Saldo Final (€)
Rubrica	Descrição				
43.8.2.04	Parques de estacionamento	0,00	6 507,70	0,00	6 507,70
43.8.2.05	Piscinas e complexos desportivos	6 985 013,19	401 779,98	0,00	7 386 793,17
43.8.2.09	Outros	31 462 976,00	1 439 564,56	14 312,70	32 888 227,86
43.8.2.09.01	Edifícios	18 794 175,44	1 020 836,04	14 312,70	19 800 698,78
43.8.2.09.02	Bens Objeto de Concessão - Indáqua	4 742 654,78	0,00	0,00	4 742 654,78
43.8.2.09.03	Bens Objeto de Concessão - Aguas do Norte	3 939 464,01	204 866,76	0,00	4 144 330,77
43.8.2.09.99	Outras Construções	3 986 681,77	213 861,76	0,00	4 200 543,53
43.8.3	**Equipamento básico**	**5 011 050,44**	**183 311,90**	**429 600,30**	**4 764 762,04**
43.8.3.01	Equipamento informático e de telecomunicações	387 601,76	29 963,79	30 541,88	387 023,67
43.8.3.02	Equipamento para investigação e formação, de medida e de utilização técnica especial	207 155,18	1 637,79	41 051,42	167 741,55
43.8.3.03	Equipamento e material específico dos serviços de saúde	27 313,13	2 188,62	922,46	28 579,29
43.8.3.04	Equipamento e material recreativo, desportivo, de educação e de cultura	1 986 205,00	51 206,21	222 492,75	1 814 918,46
43.8.3.05	Equipamento e material para serviços de alimentação, rouparia e lavandaria	698 217,67	6 268,19	88 771,00	615 714,86
43.8.3.06	Equipamento para agricultura, pesca e jardinagem	187 722,12	4 791,41	28 075,63	164 437,90
43.8.3.07	Equipamento e material de apoio à produção	397 087,13	47 674,62	14 162,75	430 599,00
43.8.3.08	Equipamento militar, de segurança e defesa	1 069 305,91	26 530,92	3 582,41	1 092 254,42
43.8.3.09	Outro equipamento básico	50 442,54	13 050,35	0,00	63 492,89
43.8.4	**Equipamento de transporte**	**1 978 726,61**	**94 233,23**	**0,00**	**2 072 959,84**
43.8.4.01	Transportes ferroviários	0,00	0,00	0,00	0,00
43.8.4.02	Transportes rodoviários	82 928,75	78 812,31	0,00	161 741,06
43.8.4.03	Transportes marítimos e fluviais	0,00	0,00	0,00	0,00
43.8.4.04	Transportes aéreos	0,00	0,00	0,00	0,00
43.8.4.08	Viaturas militares	0,00	0,00	0,00	0,00
43.8.4.09	Outros	1 895 797,86	15 420,92	0,00	1 911 218,78
43.8.5	**Equipamento administrativo**	**7 907 877,28**	**180 942,50**	**933 714,11**	**7 155 105,67**

Classificação Geral		Saldo Inicial (€)	Reforço do Exercício (€)	Regularizações (€)	Saldo Final (€)
Rubrica	Descrição				
43.8.5.01	Equipamento informático e de telecomunicações	5 855 776,80	138 761,74	669 855,11	5 324 683,43
43.8.5.02	Equipamento de escritório e de reprografia	227 966,22	3 042,82	137 478,44	93 530,60
43.8.5.03	Mobiliário de escritório e de arquivo	1 683 924,50	38 776,38	126 380,56	1 596 320,32
43.8.5.09	Outros	140 209,76	361,56	0,00	140 571,32
43.8.6	**Equipamentos biológicos**	**0,00**	**0,00**	**0,00**	**0,00**
43.8.6.01	Animais de trabalho	0,00	0,00	0,00	0,00
43.8.6.02	Animais de atividades desportivas	0,00	0,00	0,00	0,00
43.8.6.03	Plantas	0,00	0,00	0,00	0,00
43.8.6.09	Outros equipamentos biológicos	0,00	0,00	0,00	0,00
43.8.7	**Outros ativos fixos tangíveis**	**1 793 616,32**	**130 266,21**	**95 649,09**	**1 828 233,44**
43.8.7.01	Equipamento de oficina e reparações	35 596,88	1 462,49	8 936,06	28 123,31
43.8.7.02	Equipamento de decoração e conforto, de utilização comum	1 188 002,53	73 295,02	80 322,82	1 180 974,73
43.8.7.03	Equipamento individual para fins especiais	6 110,65	0,00	0,00	6 110,65
43.8.7.04	Equipamento para acondicionamento de embalagens	5 281,47	43,68	0,00	5 325,15
43.8.7.09	Outros	558 624,79	55 465,02	6 390,21	607 699,60
	TOTAL	**186 444 474,34**	**7 029 398,88**	**1 535 195,98**	**191 938 677,24**

e) Ativos Fixos Tangíveis – Quantia escriturada e variações do período

Durante o período económico de 2025, as variações ocorridas na quantia escriturada dos ativos fixos tangíveis estão identificadas na tabela seguinte:

TABELA 6 – ATIVO FIXO TANGÍVEL - QUANTIA ESCRITURADA E VARIAÇÕES

	RUBRICAS	SALDO INICIAL (C)	AUMENTOS (C)	ALIENAÇÕES (C)	ALTERAÇÕES PATRIMONIAIS (C)	TRANSFERÊNCIAS ATIVOS (C)	TRANSFERÊNCIAS GASTOS/RESULTADOS TRANSITADOS (C)	ABATES (C)	SALDO FINAL (C)
43	**Ativos fixos tangíveis**	**323 028 330,61**	**5 111 852,68**	**0,00**	**2 862 540,00**	**15 612 118,83**	**0,00**	**-1 488 069,53**	**345 136 141,59**
43.0	Bens de domínio público, património histórico, artístico e cultural	167 863 175,44	17 704,19	0,00	0,00	12 417 809,09	0,00	-24 421,53	180 274 267,19
43.0.1	Terrenos e recursos naturais	3 976 848,12	0,00	0,00	0,00	909 762,27	0,00	-4 684,50	4 881 925,89
43.0.1.02	Terrenos não incluídos em plano de urbanização solo rural	29 678,47	0,00	0,00	0,00	0,00	0,00	0,00	29 678,47
43.0.1.03	Outros terrenos situados dentro do perímetro urbano	3 533 049,27	0,00	0,00	0,00	0,00	0,00	0,00	3 533 049,27
43.0.1.09	Outros terrenos e outros recursos naturais	414 120,38	0,00	0,00	0,00	909 762,27	0,00	-4 684,50	1 319 198,15
43.0.2	Edifícios e outras construções	2 114 056,03	0,00	0,00	0,00	1 961,00	0,00	0,00	2 116 017,03
43.0.2.04	Parques de estacionamento	28 853,20	0,00	0,00	0,00	1 961,00	0,00	0,00	30 814,20
43.0.2.06	Cemitérios	2 085 202,83	0,00	0,00	0,00		0,00	0,00	2 085 202,83
43.0.3	Infraestruturas	158 337 435,46	0,00	0,00	0,00	11 407 795,48	0,00	-4 737,03	169 740 493,91
43.0.3.01	Rodoviárias	36 465 511,01	0,00	0,00	0,00	341 031,39	0,00	0,00	36 806 542,40
43.0.3.05	Sistemas de esgotos	30 589,77	0,00	0,00	0,00	0,00	0,00	0,00	30 589,77
43.0.3.06	Sistemas abastecimento de água	0,00	0,00	0,00	0,00	24 399,08	0,00	0,00	24 399,08
43.0.3.09	Outras infraestruturas	121 841 334,68	0,00	0,00	0,00	11 042 365,01	0,00	-4 737,03	132 878 962,66
43.0.3.09.01	Iluminação Publica	966 899,69	0,00	0,00	0,00	5 604,43	0,00	-4 737,03	967 767,09
43.0.3.09.04	Viadutos, Arruamentos e Obras Complementares	46 549 230,65	0,00	0,00	0,00	5 413 533,06	0,00	0,00	51 962 763,71
43.0.3.09.05	Viação Rural	1 790 822,73	0,00	0,00	0,00	0,00	0,00	0,00	1 790 822,73
43.0.3.09.06	Rede Viária	54 977 923,54	0,00	0,00	0,00	2 449 056,12	0,00	0,00	57 426 979,66
43.0.3.09.07	Parques e Jardins	16 866 999,77	0,00	0,00	0,00	3 174 171,40	0,00	0,00	20 041 171,17
43.0.3.09.99	Outros	689 458,30	0,00	0,00	0,00	0,00	0,00	0,00	689 458,30
43.0.4	Património histórico, artístico e cultural	3 434 835,83	17 704,19	0,00	0,00	98 290,34	0,00	-15 000,00	3 535 830,36
43.0.4.02	Obras de arte, coleções e antiguidades	3 200 091,80	0,00	0,00	0,00	115 994,53	0,00	0,00	3 316 086,33
43.0.4.03	Livros, arquivos e outras publicações de bibliotecas	70 000,00	0,00	0,00	0,00	0,00	0,00	0,00	70 000,00

	RUBRICAS	SALDO INICIAL (€)	AUMENTOS (€)	ALIENAÇÕES (€)	ALTERAÇÕES PATRIMONIAIS (€)	TRANSFERÊNCIAS ATIVOS (€)	TRANSFERÊNCIAS GASTOS/RESULTADOS TRANSITADOS (€)	ABATES (€)	SALDO FINAL (€)
43.0.4.04	Mobiliário e tapeçarias	48 979,03	0,00	0,00	0,00	0,00	0,00	-15 000,00	33 979,03
43.0.4.09	Outros	115 765,00	17 704,19	0,00	0,00	-17 704,19	0,00	0,00	115 765,00
43.1	Terrenos e recursos naturais	20 891 064,75	4 168 632,97	0,00	715 635,00	-707 817,47	0,00	-4 684,50	25 072 199,75
43.1.1	Terrenos incluídos em planos de urbanização com capacidade construtiva	464 478,08	0,00	0,00	0,00	0,00	0,00	0,00	464 478,08
43.1.3	Outros terrenos situados dentro do perímetro urbano	19 506 491,22	0,00	0,00	715 635,00	0,00	0,00	0,00	20 222 126,22
43.1.9	Outros terrenos e outros recursos naturais	920 095,45	4 168 632,97			-707 817,47	0,00	-4 684,50	4 385 595,45
43.2	Edifícios e outras construções	115 808 376,09	0,00	0,00	2 146 905,00	3 950 112,91	0,00	0,00	121 905 394,00
43.2.1	Habitações e edificações para serviços	45 355 740,66	0,00	0,00	0,00	1 363 000,98	0,00	0,00	46 718 741,64
43.2.3	Edifícios e construções com finalidade sociocultural	1 776 543,56	0,00	0,00	0,00	652 500,00	0,00	0,00	2 429 043,56
43.2.4	Parques de estacionamento		0,00	0,00	0,00	1 561 849,02	0,00	0,00	1 561 849,02
43.2.5	Piscinas e complexos desportivos	14 836 834,71	0,00	0,00	0,00	288 216,09	0,00	0,00	15 125 050,80
43.2.9	Outros	53 839 257,16	0,00	0,00	2 146 905,00	84 546,82	0,00	0,00	56 070 708,98
43.2.9.01	Mercadorias e Instalações de Fiscalização Sanitária	1 151 409,83	0,00	0,00	0,00	0,00	0,00	0,00	1 151 409,83
43.2.9.02	Creches	478 700,00	0,00	0,00	0,00	0,00	0,00	0,00	478 700,00
43.2.9.03	Escolas	29 769 860,71	0,00	0,00	2 146 905,00	43 852,17	0,00	0,00	31 960 617,88
43.2.9.05	Edifício Fundação Santo Thyrso	1 080 871,26	0,00	0,00	0,00	0,00	0,00	0,00	1 080 871,26
43.2.9.06	Sinalização e Trânsito	4 026,64	0,00	0,00	0,00	0,00	0,00	0,00	4 026,64
43.2.9.07	Arranjos Exteriores	2 249 749,36	0,00	0,00	0,00	812,15	0,00	0,00	2 250 561,51
43.2.9.08	Bens Objeto de Concessão - Indaqua	4 742 654,78	0,00	0,00	0,00	0,00	0,00	0,00	4 742 654,78
43.2.9.09	Bens Objeto de Concessão - Águas do Norte	4 606 445,00	0,00	0,00	0,00	0,00	0,00	0,00	4 606 445,00
43.2.9.99	Outras	9 755 539,58	0,00	0,00	0,00	39 882,50	0,00	0,00	9 795 422,08
43.3	Equipamento básico	5 625 092,00	111 487,63	0,00	0,00	215 482,71	0,00	-429 600,30	5 522 462,04
43.3.1	Equipamento informático e de telecomunicações	448 502,14	31 599,03	0,00	0,00	4 270,12	0,00	-30 541,88	453 829,41
43.3.2	Equipamento de investigação e formação, de medida e de utilização técnica especial	209 912,84	0,00	0,00	0,00	18 725,49	0,00	-41 051,42	187 586,91
43.3.3	Equipamento e material específico dos serviços de saúde	30 400,47	0,00	0,00	0,00	0,00	0,00	-922,46	29 478,01

	RUBRICAS	SALDO INICIAL (€)	AUMENTOS (€)	ALIENAÇOES (€)	ALTERAÇOES PATRIMONIAIS (€)	TRANSFERENCIAS ATIVOS (€)	TRANSFERENCIAS GASTOS/RESULTADOS TRANSITADOS (€)	ABATES (€)	SALDO FINAL (€)
43.3.4	Equipamento e material recreativo, desportivo, de educação e de cultura	2 101 473,85	8 896,91	0,00	0,00	93 749,81	0,00	-222 492,75	1 981 627,82
43.3.5	Equipamento e material para serviços de alimentação, rouparia e lavandaria	715 228,59	5 039,73	0,00	0,00	13 130,30	0,00	-88 771,00	644 627,62
43.3.6	Equipamento para agricultura, pesca e jardinagem	199 016,50	0,00	0,00	0,00	0,00	0,00	-28 075,63	170 940,87
43.3.7	Equipamento e material de apoio à produção	677 978,94	0,00	0,00	0,00	101 478,89	0,00	-14 162,75	765 295,08
43.3.8	Esquipamento militar, de segurança e defesa	1 122 667,38	24,68	0,00	0,00	24 625,98	0,00	-3 582,41	1 143 735,63
43.3.9	Outro equipamento básico	119 911,29	65 927,28	0,00	0,00	-40 497,88	0,00	0,00	145 340,69
43.4	Equipamento de transporte	2 290 397,37	28 873,98	0,00	0,00	0,00	0,00	0,00	2 319 271,35
43.4.2	Transportes rodoviários	1 889 264,19	28 873,98	0,00	0,00	0,00	0,00	0,00	1 918 138,17
43.4.2.01	Ligeiros Passageiros	846 430,62	28 873,98	0,00	0,00	0,00	0,00	0,00	875 304,60
43.4.2.02	Ligeiros Mercadorias	217 023,53	0,00	0,00	0,00	0,00	0,00	0,00	217 023,53
43.4.2.03	Pesados Passageiros	599 654,76	0,00	0,00	0,00	0,00	0,00	0,00	599 654,76
43.4.2.04	Pesados Mercadorias	101 972,51	0,00	0,00	0,00	0,00	0,00	0,00	101 972,51
43.4.2.05	Tratores	71 893,25	0,00	0,00	0,00	0,00	0,00	0,00	71 893,25
43.4.2.06	Dumpers	52 289,52	0,00	0,00	0,00	0,00	0,00	0,00	52 289,52
43.4.9	Outros	401 133,18	0,00	0,00	0,00	0,00	0,00	0,00	401 133,18
43.5	Equipamento administrativo	8 359 829,02	287 615,74	0,00	0,00	-54 061,60	0,00	-933 714,11	7 659 669,05
43.5.1	Equipamento informático e de telecomunicações	6 164 498,97	274 995,83	0,00	0,00	-55 782,03	0,00	-669 855,11	5 713 857,66
43.5.2	Equipamento de escritório e de reprografia	238 109,49	0,00	0,00	0,00	3 731,59	0,00	-137 478,44	104 362,64
43.5.3	Mobiliário de escritório e de arquivo	1 815 233,16	0,00	0,00	0,00	10 608,75	0,00	-126 380,56	1 699 461,35
43.5.9	Outros	141 987,40	12 619,91	0,00	0,00	-12 619,91	0,00		141 987,40
43.7	Outros ativos fixos tangíveis	2 190 395,94	497 538,17	0,00	0,00	-209 406,81	0,00	-95 649,09	2 382 878,21
43.7.1	Equipamento de oficina e reparações	100 071,60	97 283,99	0,00	0,00	-96 378,47	0,00	-9 877,81	91 099,31
43.7.2	Equipamento de decoração e conforto, de utilização comum	1 468 207,68	24 894,18	0,00	0,00	114 859,66	0,00	-80 322,82	1 527 638,70
43.7.3	Equipamento individual para fins especiais	6 110,65	0,00	0,00	0,00	0,00	0,00	0,00	6 110,65
43.7.4	Equipamento para acondicionamento de embalagens	5 281,47	0,00	0,00	0,00	524,35	0,00	0,00	5 805,82
43.7.9	Outros	610 724,54	375 360,00	0,00	0,00	-228 412,35	0,00	-5 448,46	752 223,73

	RUBRICAS	SALDO INICIAL (€)	AUMENTOS (€)	ALIENAÇÕES (€)	ALTERAÇÕES PATRIMONIAIS (€)	TRANSFERÊNCIAS ATIVOS (€)	TRANSFERÊNCIAS GASTOS/RESULTADOS TRANSITADOS (€)	ABATES (€)	SALDO FINAL (€)
45	**Investimentos em curso**	**55 652 371,42**	**13 136 610,19**	**0,00**	**0,00**	**-15 612 118,83**	**0,00**	**0,00**	**53 176 862,78**
45.3	Ativos fixos tangíveis em curso	55 451 060,81	13 136 610,19	0,00	0,00	-15 710 149,16	0,00	0,00	52 877 521,84
45.3.1	Edifícios	21 706 704,88	3 168 326,35	0,00	0,00	-2 962 100,95	0,00	0,00	21 912 930,28
45.3.1.01	Instalações de serviços	3 137 493,73	409 316,27	0,00	0,00	-300 868,12	0,00	0,00	3 245 941,88
45.3.1.02	Instalações desportivas e recreativas	9 564 367,04	146 293,00	0,00	0,00	-234 956,23	0,00	0,00	9 475 703,81
45.3.1.03	Mercados e instalações de fiscal. sanitária	54 590,00	0,00	0,00	0,00	0,00	0,00	0,00	54 590,00
45.3.1.04	Escolas	3 376 761,75	1 109 468,81	0,00	0,00	43 201,61	0,00	0,00	4 529 432,17
45.3.1.99	Outros edifícios	5 573 492,36	1 503 248,27	0,00	0,00	-2 469 478,21	0,00	0,00	4 607 262,42
45.3.1.99.01	Habitação	761 087,57	243 796,76	0,00	0,00	-990 330,19	0,00	0,00	14 554,14
45.3.1.99.99	Outros Edifícios	4 812 404,79	1 259 451,51	0,00	0,00	-1 479 148,02	0,00	0,00	4 592 708,28
45.3.2	Infraestruturas	32 769 587,88	9 968 283,84	0,00	0,00	-12 734 164,44	0,00	0,00	30 003 707,28
45.3.2.01	Rodoviárias	6 283,20		0,00	0,00	0,00	0,00	0,00	6 283,20
45.3.2.09	Outras infraestruturas	32 763 304,68	9 968 283,84	0,00	0,00	-12 734 164,44	0,00	0,00	29 997 424,08
45.3.2.09.01	Iluminação pública	340 997,42		0,00	0,00	0,00	0,00	0,00	340 997,42
45.3.2.09.04	Viadutos, arruamentos e obras complementares	26 437 980,05	9 697 194,15	0,00	0,00	-10 035 408,18	0,00	0,00	26 099 766,02
45.3.2.09.05	Viação rural	2 249 490,06	83 011,24	0,00	0,00	-46 336,87	0,00	0,00	2 286 164,43
45.3.2.09.06	Parques e jardins	3 734 837,15	188 078,45	0,00	0,00	-2 652 419,39	0,00	0,00	1 270 496,21
45.3.9	Outros	974 768,05	0,00	0,00	0,00	-13 883,77	0,00	0,00	960 884,28
45.3.9.01	Património histórico, artístico e cultural	816 430,60	0,00	0,00	0,00	-13 883,77	0,00	0,00	802 546,83
45.3.9.99	Outros	158 337,45	0,00	0,00	0,00	0,00	0,00	0,00	158 337,45
45.5	Adiantamentos por conta de investimentos	127 111,08	0,00	0,00	0,00	98 030,33	0,00	0,00	225 141,41
45.5.3	Ativos fixos tangíveis	127 111,08	0,00	0,00	0,00	98 030,33	0,00	0,00	225 141,41
TOTAL:		**378 606 502,50**	**18 248 462,87**	**0,00**	**2 862 540,00**	**0,00**	**0,00**	**-1 488 069,53**	**398 238 804,84**

A tabela anterior evidência que no decurso de 2025, o ativo bruto registou um aumento significativo, essencialmente impulsionado pelo investimento em aquisições e construções de ativos fixos tangíveis (incluindo ativos em curso), no montante global de 18.248.462,87€. Esta evolução reflete a continuidade da estratégia municipal de reforço e qualificação das infraestruturas públicas, com incidência nas áreas da mobilidade, habitação, equipamentos coletivos e espaço público, não se tendo verificado a aquisição de ativos fixos tangíveis em regime de locação financeira.

5.2. Depreciações de Ativos Fixos Tangíveis

As depreciações dos ativos fixos tangíveis do Município de Santo Tirso, durante o ano de 2025, no montante 6.887.703,84€, foram reconhecidas nos resultados do período, na rubrica de "Gastos/Reversões de depreciações e amortizações" da Demonstração de Resultados por Natureza. Os restantes 141.695,04€, que perfazem os 7.029.398,88€, respeitam a regularizações de depreciações de anos anteriores contabilizadas em Resultados Transitados.

5.3. Ativos Fixos Tangíveis Transferidos

Durante o período económico de 2023, com a implementação da Lei-Quadro de Transferência de Competências para as Autarquias Locais e para as Entidades Intermunicipais, Lei n.º 50/2018 de 16 de agosto, na área de Educação (art.º 11.º) e da Saúde (art.º 13.º), e no âmbito do DL nº 21/2019 de 30 de janeiro, foram transferidos para o Município de Santo Tirso vários bens moveis e imóveis.

No que respeita à concretização da transferência de competências no domínio da educação, prevista no Decreto-Lei n.º 21/2019, de 30 de janeiro, na sua redação atual, encontram-se ainda por averbar na matriz, a favor do Município, dois equipamentos:

- Escola Secundária D. Afonso Henriques;
- Escola Básica das Aves.

Durante o corrente ano, o Município de Santo Tirso procedeu ao averbamento da Escola Básica de Santo Tirso (S. Rosendo), sita na freguesia de Santo Tirso (Santa Cristina e São Miguel) e Burgães, pelo respetivo valor patrimonial tributário (VPT), em conformidade com a deliberação do órgão executivo de 03-10-2024 (Ata n.º 18), através da qual foi aprovada a inventariação dos imóveis transferidos para o Município no âmbito da transferência de competências nos domínios da educação e da saúde, bem como a respetiva avaliação pelo VPT.
No referido âmbito, foi atribuído ao terreno o valor de 715.635,00€ (25% do VPT) e ao edifício o valor de 2.146.905,00€ (75% do VPT).
Mantêm-se, contudo, situações por regularizar ao nível do registo de alguns equipamentos.
Paralelamente, encontra-se em curso o processo de inventariação, etiquetagem e reconciliação físico-contabilística dos bens móveis transferidos para o Município, no âmbito da delegação de competências nas áreas da educação e da saúde. O respetivo procedimento foi adjudicado em setembro de 2025, encontrando-se, à data, na fase de planeamento e articulação com as entidades envolvidas, prevendo-se a sua conclusão no decurso do ano de 2026.

5.4. Acordos de Concessão de Serviços: Concedente

De acordo com a NCP4 – ponto 4, o concedente, verificadas as condições nomeadamente de controlo ou regulação por parte do concedente, diretamente ou através de entidade terceira, nos serviços que o concessionário tem de prestar e, no final, da concessão que controla – através da propriedade, direito aos benefícios ou outra forma – qualquer interesse residual no ativo.

O ativo foi contabilizado de acordo com a NCP 5 – Ativos Fixos Tangíveis, com uma classe de ativos separada. Encontram-se nestes termos os ativos afetos à concessão da INDAQUA e da Águas do Norte.

Relativamente aos investimentos entretanto realizados pela concessionária, conforme estabelecido nos planos que integram os acordos de concessão, estes não foram inventariados, uma vez que ainda não estão reunidos todos os elementos que permitam mensurar e reconhecer devidamente esses ativos no património municipal.
No que diz respeito ao contrato de concessão estabelecido com a EDP – Distribuição de Energia, SA, atualmente designada E-REDES, Distribuição de Eletricidade, SA, aguardamos a informação definitiva enviada após certificação das contas reguladas da E-REDES, a fim de obtermos todos os ativos e tornar possível a inventariação nos termos preconizados por esta norma.

A responsabilidade das obras de reparação e manutenção é das entidades concessionárias, de acordo com o modelo económico. Quanto às obras de expansão da rede, a responsabilidade é das mesmas entidades, de acordo com o respetivo plano de investimento. Aquando do resgate da concessão, dar-se-á início às negociações para a transferência do património da EDP Distribuição S.A para o Município de Santo Tirso, nos termos da concessão. A indemnização a pagar pelo concedente ao concessionário, quando tenha lugar a denúncia da concessão, compreenderá o valor do património líquido dos subsídios aos investimentos recebidos dos ativos (obras de reparação, investimentos e manutenção efetuados), a transferir para o Município de Santo Tirso. A avaliação dos patrimónios a transferir será feita por uma comissão formada por representantes de ambas as partes e presidida por um elemento designado por despacho conjunto dos Ministros das Finanças, do Planeamento e da Administração do Território e da Indústria e Energia, aos quais, também mediante despacho conjunto, competirá homologar o valor proposto.

No quadro seguinte encontram-se descritos os contratos de concessão, com todos os elementos fundamentais.

TABELA 7 – QUADRO CONCESSÕES BT - IMOBILIZADO BRUTO - E-REDES EM 31-12-2025

Rubricas	Imobilizado em exploracao			Subsidios ao investimento			Saldo Final		
	Totalmente amortizado (C)	Em amortizacao (C)	Valor bruto total (C)	Totalmente amortizado (C)	Em amortizacao(C)	Subsidios ao Investimento total (C)	Valor bruto (C)	Subsidios/ Comparticipacoes (C)	Valor liquido (C)
Imobilizado Intangível Regulado	**16 811 741,63**	**15 937 938,23**	**32 749 679,86**	**6 008 233,31**	**6 803 812,89**	**12 812 046,20**	**32 749 679,86**	**12 812 046,20**	**19 937 633,66**
Imobilizado Intangível Regulado aceite	**15 225 705,79**	**14 382 221,99**	**29 607 927,78**	**6 008 233,31**	**6 801 813,78**	**12 810 047,09**	**29 607 927,78**	**12 810 047,09**	**16 797 880,69**
Imobilizado Intangível Regulado não aceite	**1 586 035,84**	**1 555 716,24**	**3 141 752,08**	**-**	**1 999,11**	**1 999,11**	**3 141 752,08**	**1 999,11**	**3 139 752,97**
Específico em BT	16 811 741,63	15 937 938,23	32 749 679,86	6 008 233,31	6 803 812,89	12 812 046,20	32 749 679,86	12 812 046,20	19 937 633,66
Postos Transformação e Seccionamento	4 293 990,70	3 146 550,70	7 440 541,40	518 536,56	700 734,15	1 219 270,71	7 440 541,40	1 219 270,71	6 221 270,69
Redes aéreas	3 701 736,14	2 961 078,07	6 662 814,21	2 207 753,79	782 619,65	2 990 373,44	6 662 814,21	2 990 373,44	3 672 440,77
Redes subterrâneas	2 156 976,52	2 681 140,77	4 838 117,29	1 346 168,60	1 980 302,32	3 326 470,92	4 838 117,29	3 326 470,92	1 511 646,37
Chegadas aéreas	1 857 594,84	525 010,56	2 382 605,40	910 416,16	290 422,06	1 200 838,22	2 382 605,40	1 200 838,22	1 181 767,18
Chegadas subterrâneas	661 254,36	2 273 578,94	2 934 833,30	343 447,97	1 895 417,80	2 238 865,77	2 934 833,30	2 238 865,77	695 967,53
Contadores e acessórios	2 216 057,12	274 746,68	2 490 803,80	-	1 391,05	1 391,05	2 490 803,80	1 391,05	2 489 412,75
Contadores	1 578 676,98	41 183,93	1 619 860,91	-	88,25	88,25	1 619 860,91	88,25	1 619 772,66
Outro equipamento	637 380,14	233 562,75	870 942,89	-	1 302,80	1 302,80	870 942,89	1 302,80	869 640,09
Equipamentos Acessórios e Outros**	-	-	-	-	-	-	-	-	-
Iluminação pública	1 916 773,09	2 561 300,20	4 478 073,29	681 910,23	1 151 015,00	1 832 925,23	4 478 073	1 832 925	2 645 148
Terrenos e Recursos Naturais	-	-	-	-	-	-	-	-	-
Edifícios e outras construções	-	-	-	-	-	-	-	-	-
Eq. Telegestão Energia EDP Box (instalado até 01.01.2015)	-	-	-	-	-	-	-	-	-
Outras Funcionalidades	-	-	-	-	-	-	-	-	-
Função Medição	-	-	-	-	-	-	-	-	-
Eq. Telegestão Energia EDP Box (instalado após 01.01.2015)[a]	7 358,86	1 514 532,31	1 521 891,17	-	1 910,86	1 910,86	1 521 891	1 911	1 519 980
Outro Específico não aceite em BT para além dos equipamentos de medição e das EDP Box instaladas após 01.01.2015	-	-	-	-	-	-	-	-	-
Postos Transformação e Seccionamento (não aceite)	-	-	-	-	-	-	-	-	-
Redes Aéreas (não aceite)	-	-	-	-	-	-	-	-	-
Redes Subterrâneas (não aceite)	-	-	-	-	-	-	-	-	-
Chegadas Aéreas (não aceite)	-	-	-	-	-	-	-	-	-
Chegadas Subterrâneas (não aceite)	-	-	-	-	-	-	-	-	-
Outro equipamento de medição (não aceite)	-	-	-	-	-	-	-	-	-
Equipamentos Acessórios e Outros (não aceite)**	-	-	-	-	-	-	-	-	-
Iluminação pública (não aceite)	-	-	-	-	-	-	-	-	-
Terrenos e Recursos Naturais (não aceite)	-	-	-	-	-	-	-	-	-
TOTAL Regulado (inclui valor residual das concessões)	**16 811 741,63**	**15 937 938,23**	**32 749 679,86**	**6 008 233,31**	**6 803 812,89**	**12 812 046,20**	**32 749 679,86**	**12 812 046,20**	**19 937 633,66**
TOTAL E- REDES (inclui valor residual das concessões)	**16 811 741,63**	**15 937 938,23**	**32 749 679,86**	**6 008 233,31**	**6 803 812,89**	**12 812 046,20**	**32 749 679,86**	**12 812 046,20**	**19 937 633,66**

1. para além dos equipamentos de medição e das EDP Box instaladas após 01.01.2018

Rubricas	Amortização dos imobilizados em exploração			Amortizações dos subsídios ao investimento			Saldo Final		
	Totalmente amortizado (€)	Em amortização (€)	Valor bruto total (€)	Totalmente amortizado (€)	Em amortização (€)	Subsídios ao investimento total(€)	Valor bruto (€)	Subsídios/ Comparticipações (€)	Valor líquido (€)
Imobilizado Intangível Regulado	**16 811 741,63**	**7 523 089,68**	**24 334 831,31**	**6 008 233,31**	**3 487 282,05**	**9 495 515,36**	**24 334 831,31**	**9 495 515,36**	**14 839 315,95**
Imobilizado Intangível Regulado aceite	**15 225 705,79**	**6 956 437,12**	**22 182 142,91**	**6 008 233,31**	**3 486 497,97**	**9 494 731,28**	**22 182 142,91**	**9 494 731,28**	**12 687 411,63**
Imobilizado Intangível Regulado não aceite	**1 586 035,84**	**566 652,56**	**2 152 688,40**	**-**	**784,08**	**784,08**	**2 152 688,40**	**784,08**	**2 151 904,32**
Específico em BT	**16 811 741,63**	**7 523 089,68**	**24 334 831,31**	**6 008 233,31**	**3 487 282,05**	**9 495 515,36**	**24 334 831,31**	**9 495 515,36**	**14 839 315,95**
Postos Transformação e Seccionamento	4 293 990,70	1 400 226,17	5 694 216,87	518 536,56	404 292,91	922 829,47	5 694 216,87	922 829,47	4 771 387,40
Redes aéreas	3 701 736,14	1 303 183,47	5 004 919,61	2 207 753,79	312 774,56	2 520 528,35	5 004 919,61	2 520 528,35	2 484 391,26
Redes subterrâneas	2 156 976,52	1 248 701,92	3 405 678,44	1 346 168,60	936 563,50	2 282 732,10	3 405 678,44	2 282 732,10	1 122 946,34
Chegadas aéreas	1 857 594,84	330 077,22	2 187 672,06	910 416,16	178 796,08	1 089 212,24	2 187 672,06	1 089 212,24	1 098 459,82
Chegadas subterrâneas	661 254,36	1 267 124,24	1 928 378,60	343 447,97	1 097 705,49	1 441 153,46	1 928 378,60	1 441 153,46	487 225,14
Contadores e acessórios	2 216 057,12	117 190,90	2 333 248,02	-	484,51	484,51	2 333 248,02	484,51	2 332 763,51
Contadores	1 578 676,98	24 444,65	1 603 121,63	-	6,68	6,68	1 603 121,63	6,68	1 603 114,95
Outro equipamento	637 380,14	92 746,25	730 126,39	-	477,83	477,83	730 126,39	477,83	729 648,56
Equipamentos Acessórios e Outros**	-	-	-	-	-	-	-	-	-
Iluminação pública	1 916 773,09	1 314 377,85	3 231 150,94	681 910,23	555 887,60	1 237 797,83	3 231 151	1 237 798	1 993 353
Terrenos e Recursos Naturais	-	-	-	-	-	-			
Edifícios e outras construções	-	-	-	-	-	-			
Eq. Telegestão Energia EDP Box (instalado até 01.01.2015)	-	-	-	-	-	-	-	-	-
Outras Funcionalidades	-	-	-	-	-	-	-	-	-
Função Medição	-	-	-	-	-	-	-	-	-
Eq. Telegestão Energia EDP Box (instalado após 01.01.2015)a)	7 358,86	542 207,91	549 566,77	-	777,40	777,40	549 567	777	548 789
Outro Específico não aceite em BT para além dos equipamentos de medição e das EDP Box instaladas após 01.01.2015	-	-	-	-	-	-	-	-	-
Postos Transformação e Seccionamento (não aceite)	-	-	-	-	-	-	-	-	-
Redes Aéreas (não aceite)	-	-	-	-	-	-	-	-	-
Redes Subterrâneas (não aceite)	-	-	-	-	-	-	-	-	-
Chegadas Aéreas (não aceite)	-	-	-	-	-	-	-	-	-
Chegadas Subterrâneas (não aceite)	-	-	-	-	-	-	-	-	-
Outro equipamento de medição (não aceite)	-	-	-	-	-	-	-	-	-
Equipamentos Acessórios e Outros (não aceite)**	-	-	-	-	-	-	-	-	-
Iluminação pública (não aceite)	-	-	-	-	-	-	-	-	-
Terrenos e Recursos Naturais (não aceite)	-	-	-	-	-	-			
Edifícios e outras construções (não aceite)	-	-	-	-	-				
Total Específico em BT aceite	15 225 705,79	6 956 437,12	22 182 142,91	6 008 233,31	3 486 497,97	9 494 731,28	22 182 142,91	9 494 731,28	12 687 411,63
Total Específico em BT não aceite	1 586 035,84	566 652,56	2 152 688,40	-	784,08	784,08	2 152 688,40	784,08	2 151 904,32
TOTAL Regulado (inclui valor residual das concessões)	**16 811 741,63**	**7 523 089,68**	**24 334 831,31**	**6 008 233,31**	**3 487 282,05**	**9 495 515,36**	**24 334 831,31**	**9 495 515,36**	**14 839 315,95**
TOTAL E-REDES (inclui valor residual das concessões)	**16 811 741,63**	**7 523 089,68**	**24 334 831,31**	**6 008 233,31**	**3 487 282,05**	**9 495 515,36**	**24 334 831,31**	**9 495 515,36**	**14 839 315,95**

1. para além dos equipamentos de medição e das EDP Box instaladas após 01.01.2018

TABELA 7B – QUADRO CONCESSÕES BT – VALOR LIQUIDO CONTABILÍSTICO DOS IMOBILIZADOS - E-REDES EM 31-12-2025

Rubricas	Amortização dos imobilizados em exploracao			Amortizaçoes dos subsidios ao investimento			Saldo Final		
	Totalmente amortizado (C)	Em amortizacao (C)	Valor bruto total(C)	Totalmente amortizado(C)	Em amortização(C)	Subsidios ao investimento total(C)	Valor bruto(C)	Subsidios/ Comparticipacoes (C)	Valor liquido(C)
Imobilizado Intangível Regulado	-	**8 414 848,55**	**8 414 848,55**	-	**3 316 530,84**	**3 316 530,84**	**8 414 848,55**	**3 316 530,84**	**5 098 317,71**
Imobilizado Intangível Regulado aceite	-	**7 425 784,87**	**7 425 784,87**	-	**3 315 315,81**	**3 315 315,81**	**7 425 784,87**	**3 315 315,81**	**4 110 469,06**
Imobilizado Intangível Regulado não aceite	-	**989 063,68**	**989 063,68**	-	**1 215,03**	**1 215,03**	**989 063,68**	**1 215,03**	**987 848,65**
Específico em BT	-	8 414 848,55	8 414 848,55	-	3 316 530,84	3 316 530,84	8 414 848,55	3 316 530,84	5 098 317,71
Postos Transformação e Seccionamento	-	1 746 324,53	1 746 324,53	-	296 441,24	296 441,24	1 746 324,53	296 441,24	1 449 883,29
Redes aéreas	-	1 657 894,60	1 657 894,60	-	469 845,09	469 845,09	1 657 894,60	469 845,09	1 188 049,51
Redes subterrâneas	-	1 432 438,85	1 432 438,85	-	1 043 738,82	1 043 738,82	1 432 438,85	1 043 738,82	388 700,03
Chegadas aéreas	-	194 933,34	194 933,34	-	111 625,98	111 625,98	194 933,34	111 625,98	83 307,36
Chegadas subterrâneas	-	1 006 454,70	1 006 454,70	-	797 712,31	797 712,31	1 006 454,70	797 712,31	208 742,39
Contadores e acessórios	-	157 555,78	157 555,78	-	906,54	906,54	157 555,78	906,54	156 649,24
Contadores	-	16 739,28	16 739,28	-	81,57	81,57	16 739,28	81,57	16 657,71
Outro equipamento	-	140 816,50	140 816,50	-	824,97	824,97	140 816,50	824,97	139 991,53
Equipamentos Acessórios e Outros**	-	-	-	-	-	-	-	-	-
Iluminação pública	-	1 246 922,35	1 246 922,35	-	595 127,40	595 127,40	1 246 922,35	595 127,40	651 794,95
Terrenos e Recursos Naturais	-	-	-	-	-	-	-	-	-
Edifícios e outras construções	-	-	-	-	-	-	-	-	-
Eq. Telegestão Energia EDP Box (instalado até 01.01.2015)	-	-	-	-	-	-	-	-	-
Outras Funcionalidades	-	-	-	-	-	-	-	-	-
Função Medição	-	-	-	-	-	-	-	-	-
Eq. Telegestão Energia EDP Box (instalado após 01.01.2015)a)	-	972 324,40	972 324,40	-	1 133,46	1 133,46	972 324,40	1 133,46	971 190,94
Outro Específico não aceite em BT para além dos equipamentos de medição e das EDP Box instaladas após 01.01.2015	-	-	-	-	-	-	-	-	-
Postos Transformação e Seccionamento (não aceite)	-	-	-	-	-	-	-	-	-
Redes Aéreas (não aceite)	-	-	-	-	-	-	-	-	-
Redes Subterrâneas (não aceite)	-	-	-	-	-	-	-	-	-
Chegadas Aéreas (não aceite)	-	-	-	-	-	-	-	-	-
Chegadas Subterrâneas (não aceite)	-	-	-	-	-	-	-	-	-
Outro equipamento de medição (não aceite)	-	-	-	-	-	-	-	-	-
Equipamentos Acessórios e Outros (não aceite)**	-	-	-	-	-	-	-	-	-
Iluminação pública (não aceite)	-	-	-	-	-	-	-	-	-
Terrenos e Recursos Naturais (não aceite)	-	-	-	-	-	-	-	-	-
Edifícios e outras construções (não aceite)	-	-	-	-	-	-	-	-	-
Total Específico em BT aceite	-	7 425 784,87	7 425 784,87	-	3 315 315,81	3 315 315,81	7 425 784,87	3 315 315,81	4 110 469,06
Total Específico em BT não aceite	-	989 063,68	989 063,68	-	1 215,03	1 215,03	989 063,68	1 215,03	987 848,65
TOTAL Regulado (inclui valor residual das concessões)	-	**8 414 848,55**	**8 414 848,55**	-	**3 316 530,84**	**3 316 530,84**	**8 414 848,55**	**3 316 530,84**	**5 098 317,71**
TOTAL E- REDES (inclui valor residual das concessões)	-	**8 414 848,55**	**8 414 848,55**	-	**3 316 530,84**	**3 316 530,84**	**8 414 848,55**	**3 316 530,84**	**5 098 317,71**

1. para além dos equipamentos de medição e das EDP Box instaladas após 01.01.2018

TABELA 7 C – CONTRATOS DE CONCESSÃO

Acordos de concessão de serviço	Concessionário	Ativos de concessão	Período de concessão	Valor do contrato	Pagamentos ao concessionário		
					Anos anteriores	Ano corrente	Anos futuros
Contrato de concessão de distribuição de energia elétrica em baixa tensão no Município de Santo Tirso	E-REDES – Distribuição de Eletricidade, SA	-	a)	-	-	-	-
Contrato de abastecimento de água e saneamento de águas residuais	Águas do Norte, SA	-	2060 b)	-	-	-	-
Contrato de concessão do serviço público municipal de abastecimento de água do concelho de Santo Tirso	Indaqua Santo Tirso /Trofa – Gestão de Águas de Santo Tirso e Trofa, SA	-	2049 c)	-	-	-	-
Contrato de concessão de distribuição de energia elétrica em baixa tensão na freguesia de Roriz	Coopronz – Cooperativa de Abastecimento de Energia Elétrica, CRL	-	20 anos	-	-	-	-
Contrato de concessão de distribuição de energia elétrica em baixa tensão na freguesia de Vilarinho no concelho de Santo Tirso	Cooperativa Elétrica de Vilarinho, CRL	-	20 anos	-	-	-	-
Contrato de concessão da conceção, construção, gestão, exploração, manutenção e fiscalização, dos atuais e futuros lugares de estacionamento pago na via pública e dos parques públicos de estacionamento existentes e a criar na cidade de Santo Tirso	ESSE – Estacionamento de Santo Tirso, S. A.	-	12 anos	-	-	-	-

a) Prorrogação automática do contrato de "Exploração da concessão de distribuição de eletricidade em baixa tensão" até à instituição de novo modelo ou novos concursos (artigo 285.º do Decreto-Lei n.º 15/2022, de 14 de janeiro);
b) AdN - Clausula 4ª e clausula 5ª do Contrato de Concessão.
c) INDAQUA – Clausula 6ª, nº 1 da 4ª alteração ao Contrato de Concessão.

5.5. Outras divulgações de ativos fixos tangíveis

Em 2025, o Município de Santo Tirso aplicou à rúbrica dos Ativos Fixos Tangíveis (AFT), o normativo em vigor, o SNC-AP, aprovado pelo DL n.º 192/2015, de 11 de setembro, bem como, o CC2 (Classificador Complementar 2 (capítulo 7 do PCM – Plano de Contas Multidimensional), conforme dispõe o n.º 1 do artigo 18º do DL que aprovou o SNC.

Relativamente ao Ativo Bruto destacamos em 2025, o aumento de aquisições/construções de AFT (fixo e em curso) no montante de cerca de 18 milhões de euros.

Durante o período em análise, destacam-se diversas aquisições de terrenos e edifícios, diretamente associadas à execução de projetos estruturantes:

• Em março de 2025, aquisição de uma parcela de terreno de 10.500 m², em Ponte de Pau (Agrela), destinada à requalificação do Parque Ribeirinho, a integrar no domínio público do município, pelo valor de 140.000,00€;

• Ainda em março, aquisição de terreno de 14.838 m², na Avenida Operário Têxtil, destinado à criação de uma nova área desportiva no concelho de Santo Tirso e instalação dos respetivos equipamentos desportivos, a integrar no património municipal, pelo valor de 1.050.000,00€;

• Em junho, aquisição de parcela de 887,20 m², destinada à obra "Requalificação da Ligação da Ermida à Zona Industrial da Poupa – Fase C", a integrar no domínio público do município (Parcela 13), pelo valor de 51.209,00€;

• No mesmo mês, aquisição de prédio misto em S. Salvador do Campo, destinado à criação de espaço de acolhimento e desenvolvimento de projetos dedicados às associações locais, a integrar no domínio privado do município, pelo valor de 295.000,00€;

• Em julho, aquisição de uma parcela de terreno com a área de 73 m², denominada "Bouça do Monte", sita no lugar de Agrolongo ou Agrelongo, freguesia de S. Salvador do Campo, prédio rústico 1629, destinada à execução da obra denominada "Construção de arruamento de ligação da Travessa Alto do Monte e a Rua de Borreiros, S. Martinho do Campo, freguesia de Vila Nova do Campo", e à permuta com o MST da área de 23 m² por outra parcela de terreno desafetada do domínio público do município por deliberação da Assembleia Municipal de 22-04-2025, a integrar no domínio público do município, no valor de 10.182,50€;

• Também em julho, aquisição de parte de um edifício sito na Rua Francisco Moreira, números 7 e 9, da freguesia de Santo Tirso (Santa Cristina e São Miguel) e Burgães, prédio urbano 8621, destinado à criação de um espaço de acolhimento e desenvolvimento de projetos dedicados às associações culturais do concelho de Santo Tirso, contribuindo para a valorização do património cultural de várias associações do concelho na área cultural, e ainda dedicado à incubadora de atividades culturais, unidades de residência artística e espaços de produção artística. O prédio em causa, constituído por edifício e logradouro, tem ainda potencialidade para a criação de várias unidades habitacionais, de tipologia variável, a integrar no domínio privado do município, no valor de 870.000,00€;

• Em setembro, aquisição de uma parcela de terreno com a área de 902,19 m², sita no lugar de Candal, freguesia de S. Tomé de Negrelos, rústico 659, destinada à ampliação do cemitério de S. Tomé de Negrelos, no valor de 38.000,00€;

• Ainda em setembro, aquisição de uma parcela de terreno com a área de 32.508 m², sita no lugar da Gandara, freguesia de Agrela, artigo rústico 892, destinada à criação de acessos ao equipamento desportivo denominado "Pavilhão Desportivo Municipal do Vale do Leça", a construir pelo MST, e na parte sobrante será construído um equipamento de cariz social, no valor global de 1.150.000,00€;

• Ainda em setembro, aquisição de uma parcela de terreno com a área de 18.580 m², sita no lugar da Gandara, freguesia de Agrela, desanexada do artigo rústico 957, destinada à execução do projeto denominado "Pavilhão Desportivo Municipal do Vale do Leça", no valor de 557.400,00€;

• Em outubro, aquisição de uma parcela de terreno com a área de 6.520 m², sita no lugar da Gandara, freguesia de Agrela, rústico 956, destinada à construção do equipamento desportivo denominado "Pavilhão Desportivo Municipal do Vale do Leça", pelo valor de 195.600,00€;

• Ainda em outubro, aquisição de uma parcela de terreno com a área de 538,84 m², rústico 1267, denominada "Sorte de Baixo ou Lage de Pontinho", sita no lugar de Pontinho ou Bouça de Alpendre ou Bouça do Alfrende, freguesia de Vila Nova do Campo, destinada à execução da obra "Construção do Arruamento de Ligação da Travessa do Alto do Monte e a Rua de Borreiros – S. Salvador do Campo, na freguesia de Vila Nova do Campo", a integrar no domínio público do município, no valor de 109.734,77€.

Estas aquisições evidenciam uma forte componente de planeamento territorial e suporte ao investimento público estruturante.

No que respeita à execução de empreitadas, o ano de 2025 ficou marcado por um volume relevante de obras concluídas, com impacto direto na qualidade das infraestruturas municipais.

No domínio da rede viária e mobilidade, foram realizadas diversas intervenções, das quais destacamos algumas:

• Acordo Quadro Rede Viária do Concelho; – Lote 3: Beneficiação da EM 558/3 – troço entre a EN 105 (Ponte) e o Café Castro, na Reguenga, no valor de 287.448,36€;

• Drenagem de águas pluviais da Rua Amândio Machado Monteiro à linha de água em Santo Tirso, no valor de 46.336,87€;

• Beneficiação de um troço da EM 509 (Rua Albino Sousa Cruz até ao limite do concelho) – Palmeira, no valor de 447.579,61€;

• Ciclovia da Rua das Rãs – Santo Tirso, no valor de 889.083,91€;

• Vias Municipais – Plano de Conservação Corrente, no valor de 592.667,72€.

Verifica-se que a rúbrica de viadutos, arruamentos e obras complementares foi a que registou maior crescimento, refletindo a prioridade atribuída à requalificação da rede viária municipal.

No domínio do espaço público e equipamentos, foram realizadas diversas intervenções, das quais destacamos algumas:

• Requalificação do Jardim Pinto Leite – Areias, no valor de 609.339,81€. Esta requalificação modernizou o espaço público, com melhorias na acessibilidade, nos pavimentos, na iluminação, no mobiliário urbano e nas áreas verdes, criando um parque funcional e acolhedor para a comunidade;

• Requalificação do recinto da feira de Santo Tirso, no valor de 1.561.849,02€, localizado no centro da cidade, com o objetivo de modernizar e reorganizar este espaço público estratégico. O recinto cumpre dupla função: servir como local de realização da feira semanal e funcionar como parque de estacionamento gratuito para os munícipes. A intervenção representa uma modernização significativa de um espaço central do concelho, refletindo o compromisso da Câmara Municipal de Santo Tirso com a qualidade do espaço urbano, o bem-estar da população e a promoção da vida comunitária.

No domínio da habitação, foram realizadas diversas intervenções de reabilitação e valorização do parque habitacional municipal:

• Beneficiação de fogos vagos nas habitações municipais de S. Mamede de Negrelos, no valor de 355.649,79€;
• Recuperação de habitações vagas nos complexos habitacionais do concelho, no valor de 222.298,80€;

• Beneficiação e requalificação de edifícios de habitação municipal em Monte Córdova, no valor de 362.114,74€;

Trata-se de um conjunto de habitações municipais (habitação social) pertencente à autarquia. Estas casas integram o parque de arrendamento apoiado, destinado a apoiar pessoas ou famílias com menores rendimentos ou em situação de vulnerabilidade. Estas intervenções inserem-se na Estratégia Local de Habitação e no programa 1.º Direito, visando melhorar as condições de habitabilidade, eficiência energética e inclusão social.

Ao nível da educação, destacam-se:

• Intervenções de manutenção e requalificação de edifícios escolares (algumas intervenções para substituição de caixilharias e intervenções de muros de suporte);

• Aquisição de equipamentos informáticos e painéis interativos;

• Reforço de mobiliário e equipamentos de apoio.

Salienta-se a criação de uma Sala Snoezelen na Escola Básica de São Tomé de Negrelos, um espaço concebido para promover a estimulação sensorial, o bem-estar e o desenvolvimento educativo dos alunos, especialmente daqueles com necessidades educativas especiais. Esta iniciativa resulta de um projeto vencedor do Orçamento Participativo Jovem de 2023, desenvolvido por estudantes do 8.º ano, em colaboração com a direção da escola e a Câmara Municipal de Santo Tirso, com um investimento aproximado de 13.600,00€.

No domínio da área social e equipamentos, foi adquirida uma viatura elétrica ligeira, de 5 lugares, destinada à área social, pelo valor de 28.873,98€, integrada em projetos municipais de apoio à população vulnerável: o projeto "Viver Mais". Este projeto, financiado pelo PRR, constitui uma resposta integrada e inovadora às necessidades da população idosa e adulta dependente no concelho de Santo Tirso, assente na cooperação entre o Município e as IPSS. Ao promover a saúde física, mental e social, bem como a autonomia e a participação ativa destas pessoas na comunidade, o projeto contribui para a melhoria da qualidade de vida, a inclusão e o bem-estar biopsicossocial de um grupo populacional particularmente vulnerável.

No âmbito da valorização do património cultural municipal, destacam-se:

• Aceitação da doação ao Município da obra denominada "13 janelas, 13 portas, 13 cadeiras", da autoria de Sandra Baía, ata n.º 19 de 02-10-2025 (ponto 4), para integrar o acervo do Museu Internacional de Escultura Contemporânea/Museu Municipal Abade Pedrosa do MST, avaliada em cerca de 4.000,00€;

• Instalação de painel escultórico (11,70 m × 3,50 m) no átrio dos Paços do Concelho, obra "Margens do Ave", da artista Iva Mariana Viana Correia. Trata-se de um grande painel escultórico em gesso, instalado no átrio da Câmara Municipal de Santo Tirso, que combina simbolismo social e ligação ao território de Santo Tirso, no valor de 38.350,89€, incluindo as obras de apoio à sua instalação;

• Escultura de São Bento, de Avelino Leite (2025), localizada na rotunda da Alameda da Ponte, em Santo Tirso. Homenageia o padroeiro da cidade e reforça a ligação histórica e religiosa da comunidade ao Mosteiro de São Bento, no valor de 69.696,00€, que inclui a conceção da escultura e as obras necessárias para a sua colocação.

Durante o exercício de 2025, foi ainda efetuada uma regularização extraordinária do inventário municipal, na sequência da reconciliação físico-contabilística de bens móveis anteriores a 2018. Neste âmbito, por deliberação do órgão executivo de 09-01-2025 (Ata n.º 1), procedeu-se à exclusão de bens móveis com valor líquido nulo ou reduzido, por se considerar que os mesmos não reuniam critérios de materialidade e relevância para efeitos de reconhecimento e manutenção no ativo, em conformidade com os princípios contabilísticos da materialidade e da imagem verdadeira e apropriada das demonstrações financeiras, previstos no SNC-AP.

Foram regularizados 1.476.438,11€ do ativo bruto, correspondentes a bens que já se encontravam quase totalmente depreciados (cerca de 1.456.701,08€), apresentando um valor líquido de 19.737,03€.

Foram apurados e quantificados os efeitos, presentes e passados, das obras de grande reparação realizadas pelas Juntas de Freguesia no âmbito da delegação de competências, cujo ativo subjacente pertence ao Município.

À data, não se encontram reunidas condições que permitam validar de forma fiável os montantes a considerar como acréscimos ao património municipal.
Prevê-se que, em 2026, seja definida uma metodologia para o tratamento destas situações, tanto na articulação com as Juntas de Freguesia como ao nível interno.
O levantamento da rede viária do MST encontra-se em curso, podendo conduzir à revisão e regularização dos bens associados, de modo a assegurar a sua adequada integração patrimonial.

O Município de Santo Tirso procedeu à constituição de servidões administrativas, designadamente de aqueduto público subterrâneo permanente, no âmbito da instalação de um coletor de drenagem de águas residuais na freguesia de Vilarinho, bem como no âmbito da empreitada de Requalificação da Ligação da Ermida à Zona Industrial da Poupa – Fase C (Parcela 13).

Relativamente às depreciações, as mesmas foram calculadas pelo método das quotas constantes, em regime duodecimal, em função da vida útil de cada bem, utilizando as taxas máximas previstas no CC2. Nos casos em que não foi possível determinar a data exata de entrada em funcionamento dos bens, foi considerada, como referência, a data da respetiva fatura.

Encontram-se em curso diversas empreitadas estruturantes, nomeadamente:

• Casa da Juventude de Santo Tirso, no valor de 421.704,64€. A Casa da Juventude de Santo Tirso representa um investimento importante nas respostas sociais dedicadas aos jovens, com criação de um espaço multifuncional destinado à formação, cidadania, lazer, expressão cultural e desenvolvimento pessoal e coletivo. O projeto, financiado em grande parte pelo PRR, visa reforçar a autonomia e as oportunidades dos jovens no concelho;

• Instalação do espaço do munícipe na Junta de Freguesia de Rebordões, no valor de 84.741,65€;

• Beneficiação da Escola EB 2/3 da Agrela, no valor de 2.951.773,35€. O MST está a desenvolver um projeto de beneficiação da Escola Básica dos 2.º e 3.º ciclos de Agrela, integrado no Plano de Recuperação e Resiliência (PRR), com o objetivo de modernizar o equipamento escolar, adequando-o às necessidades pedagógicas atuais e promovendo melhores condições de ensino e aprendizagem;

• Intervenção do edifício sede do ACES Santo Tirso/Trofa, no valor de 195.674,97€. Estes investimentos visam reforçar a qualidade dos cuidados de saúde primários, oferecendo instalações mais funcionais, seguras e confortáveis para profissionais e utentes. A requalificação do edifício sede do ACES contribui para melhores condições de atendimento, funcionamento e trabalho, inserindo-se num conjunto mais amplo de investimentos na saúde local;

• Ligação de Vila Nova de Campo à Estação Ferroviária de Lordelo – Fase 1 (Rotunda na VIM), no valor de 1.077.269,85€. A Câmara Municipal de Santo Tirso aprovou e iniciou a execução da primeira fase do projeto de ligação rodoviária entre a freguesia de Vila Nova de Campo (Santo Tirso) e a estação ferroviária de Lordelo (Guimarães), uma intervenção destinada a melhorar a acessibilidade, reduzir a sinistralidade e reforçar a mobilidade entre estas duas áreas intermunicipais;

• Requalificação da Ligação da Ermida à Zona Industrial da Poupa – Fase C, no valor de 895.883,87€, constituindo uma intervenção estruturante na rede viária do concelho, com impacto direto na circulação, na segurança rodoviária e na ligação entre importantes áreas industriais de Santo Tirso. A obra representa um investimento municipal relevante, enquadrado nos esforços contínuos por uma mobilidade mais segura e eficiente no território;

• Requalificação da Avenida 4 de Abril de 1955, Vila das Aves, no valor de 1.633.439,45€. Trata-se de uma obra integrada no Plano Municipal de Reabilitação Urbana, que visa valorizar o espaço público, promover a mobilidade, o conforto e a segurança no centro urbano;

• Rede de drenagem de águas residuais na freguesia de Vilarinho, no valor de 2.043.063,07€, representando um investimento significativo em infraestruturas de saneamento básico, com impacto direto na qualidade ambiental, saúde pública e serviços urbanos prestados aos moradores. Ao modernizar e ampliar a capacidade de recolha e transporte de águas residuais domésticas, o projeto contribui para a integração do território no sistema de saneamento regional, reduzindo a poluição e reforçando a sustentabilidade do concelho de Santo Tirso;

• Infraestruturas viárias e requalificações urbanas.

O exercício de 2025 caracteriza-se por um elevado nível de investimento municipal, com impacto direto na valorização do ativo e na melhoria das condições de prestação de serviços públicos.

Verifica-se uma evolução positiva ao nível do controlo patrimonial, da reconciliação físico-contabilística, da monitorização de financiamentos e da fiabilidade da informação financeira.

Mantêm-se, contudo, em curso processos de regularização e consolidação patrimonial, essenciais para o reforço contínuo da conformidade contabilística e da transparência na gestão pública.

9. IMPARIDADE DE ATIVOS

A cada data de relato, o Município de Santo Tirso faz uma análise aos seus ativos, geradores de caixa ou não, por forma a determinar se os mesmos apresentam alguma perda por imparidade.

Consideram-se como ativos geradores de caixa, aqueles detidos com o objetivo principal de gerarem retorno económico. Consequentemente, os que não são detidos com esse propósito são classificados como não geradores de caixa.

Como o Município de Santo Tirso apenas tem imparidades constituídas sobre clientes, contribuintes e utentes, a divulgação destas imparidades apresenta-se na nota 18 "Instrumentos Financeiros".

13. RENDIMENTOS DE TRANSAÇÕES COM CONTRAPRESTAÇÃO

As políticas e métodos usados na mensuração de reconhecimento dos rendimentos de transações com contraprestação estão identificados na nota 2.1 "Base de mensuração usadas na preparação das demonstrações financeiras".

A quantia de cada categoria significativa de rendimentos de transações com contraprestação, reconhecida durante o período de 2025, apresenta-se na tabela seguinte:

TABELA 8 – RENDIMENTOS DE TRANSAÇÕES COM CONTRAPRESTAÇÃO

Entidade: Município de Santo Tirso		
Rendimentos de transações com contraprestação		
Rubrica	2025 (€)	2024 (€)
Prestação de serviços e concessões serviços específicos das autarquias locais	**6 255 473,46**	**5 175 061,48**
Resíduos Sólidos	3 190 047,65	2 955 463,66
Transportes coletivos de Pessoas e Mercadorias	824 171,60	0,00
Cemitérios	37 963,73	45 492,46
Parques de Estacionamento	181 483,39	303 068,58
Outros serviços	2 021 807,09	1 871 036,78
Outros serviços	1 799 926,65	1 722 250,64
Outros	3 193,65	2 722,18
Serviços Desporto	218 686,79	146 063,96
Venda de bens	**4 318,91**	**99 171,25**
Produtos acabados e intermédios	4 318,91	99 171,25
Juros	**166 807,75**	**285 663,32**
Juros, dividendos e outros rendimentos simulares	166 807,75	285 663,32
Outros	**3 651 859,11**	**3 204 207,69**
Ganhos em inventários	0,00	3 126,20
Alienações Ativos fixos tangíveis	0,00	0,00
Outros rendimentos	3 651 859,11	3 201 081,49
Outros rendimentos	990 990,00	475 211,09
Correções relativas a períodos anteriores	54 970,38	5 749,29
Outros rendimentos do Estado	0,00	0,00
Imputação de subsídios e transferências para investimentos	1 036 595,27	1 228 371,42
Outros não especificados	72 641,77	32 083,99
Outros rendimentos similares	1 496 661,69	1 459 665,70
TOTAL	**10 078 459,23**	**8 557 968,45**

No que diz respeito às prestações de serviços, o seu reconhecimento em rendimentos é consoante a fase da transação à data de relato, caso a prestação de serviço ainda não esteja concluída. Dado o objeto social da Entidade, e uma vez que não existem imóveis classificados como propriedades de investimento, as rendas são classificadas como prestações de serviços.

14. RENDIMENTOS DE TRANSAÇÕES SEM CONTRAPRESTAÇÃO

O montante de rendimentos de transações sem contraprestação reconhecida durante o período de 2024 e 2025, por classes principais de rendimentos, apresenta-se na tabela seguinte.

TABELA 9 – RENDIMENTOS DE TRANSAÇÕES SEM CONTRAPRESTAÇÃO

Entidade: Município de Santo Tirso				
Rendimentos de transações sem contraprestação				
	Rendimento do período reconhecido em		Rendimento de 2024 reconhecido em	
Tipo de transação sem contraprestação	Resultados (€)	Património Líquido	Resultados (€)	Património Líquido
Impostos diretos	11 315 847,92		9 505 106,61	
Derrama	1 884 407,36		2 110 122,27	
Imposto municipal sobre imóveis	7 367 155,15		5 312 669,93	
Imposto único de circulação	2 233 059,16		2 138 175,90	
Outros	-168 773,75		-55 861,49	
Impostos indiretos	7 172 387,17		6 608 469,14	
Mercados e feiras	8 336,30		6 424,36	
Loteamentos e Obras	60,23		58,88	
Ocupação da Via Pública	320 137,06		305 722,81	
Publicidade	39 906,53		41 510,60	
Imposto municipal sobre as transmissões onerosas de imóveis	6 741 609,16		6 201 132,67	
Outros	62 337,89		53 619,82	
Taxas	1 695 724,79		2 006 550,92	
Mercados e feiras	74 501,94		92979,35	
Loteamentos e obras	1 532 410,01		1 815 972,90	
Outras	88 812,84		97 598,67	
Multas e outras penalidades	229 165,92		279 383,56	
Juros de mora	59 222,91		83 719,21	
Multas e coimas por infrações ao Código da Estrada e legislação afim	131 443,71		154 980,92	
Outras multas e penalidades	38 499,30		40 683,43	
Transferências sem condição	31 381 700,28		29 825 657,09	
Fundo de Equilíbrio Financeiro (FEF)	13 942 045,00		13 682 192,00	
Fundo Social Municipal (FSM)	1 870 514,00		1 656 147,00	
Participação no IRS	2 720 816,00		3 209 227,00	
Transferências de Competências- Lei nº 50/2018	8 962 330,00		8 717 339,00	
Outras	0,00		0,00	
Participação do IVA	247 431,00		447 214,23	
Outras entidades	732 507,28		259 379,65	
Artigo 35º, nº3 da Lei nº 73/2013	2 906 057,00		1 854 158,21	
Clientes, contribuintes e utentes	0,00		43 340,53	
TOTAL	**51 794 826,08**	**0,00**	**48 268 507,85**	**0,00**

As multas são reconhecidas em rendimentos no ano económico em que se verifica a infração, independentemente da ocorrência do pagamento.

O valor presente na rubrica de transferências sem condições corresponde ao valor transferido do Orçamento do Estado.

15. PROVISÕES, PASSIVOS CONTINGENTES E ATIVOS CONTINGENTES

15.1. Provisões

Em conformidade com o exposto na nota 2.1, o Município de Santo Tirso só reconheceu provisões quando as mesmas fossem fiavelmente mensuráveis e fosse provável que existisse um exfluxo de meios líquidos. Desta forma, findo o ano de 2025 foram revistas as provisões elencadas na tabela infra.

TABELA 10 – PROVISÕES

Conta	Saldo Inicial (€)	Reforço (€)	Reversões (€)	Regularização/ Transferência/ Utilização (€)	Saldo Final (€)
29. 3 - Provisões Processos Judiciais em Curso	1 711 493,00	0,00	1 480 000,00	168 355,00	63 138,00

15.2. Discriminação das provisões

O Município de Santo Tirso apenas tem provisões constituídas para processos judiciais em curso, sendo que no ano 2025, aos 1.711.493,00€ foi revertido o montante de 1 480 000,00€, dos quais 168.355,00€ foram utilizados, perfazendo um total de provisões para esta rubrica no valor 63.138,00€. São divulgados na tabela seguinte os processos judiciais para os quais foram constituídas provisões.

TABELA 11 – DISCRIMINAÇÃO DAS PROVISÕES

Conta	Saldo Inicial (€)	Reforço (€)	Reversões (€)	Regularização/ Transferência/ Utilização (€)	Saldo Final (€)
29.3 - Provisões Processos Judiciais em Curso					
Higino Pinheiro & Irmão Lda.	960 000,00	0,00	960 000,00	0,00	0,00
SUMA, S.A.	688 355,00	0,00	520 000,00	168 355,00	0,00
TSEIS - Investimentos Imobiliários, S.A	63 138,00	0,00	0,00	0,00	63 138,00
	1 711 493,00	**0,00**	**1 480 000,00**	**168 355,00**	**63 138,00**

Ação administrativa especial que corre termos pelo Tribunal Administrativo e Fiscal de Penafiel com o nº 136/09.2BEPNF (dossiê de contencioso 408-C)
(0243.0155A)

Autora – TSEIS – Investimentos Imobiliários S.A.
Réu – Município de Santo Tirso

Nesta ação são feitos diversos pedidos, sendo o pedido principal a declaração da nulidade do despacho do senhor presidente da câmara de 25/10/2007, que declarou a nulidade do despacho de 26/10/99 que deferiu o pedido de licença de construção de um prédio em S. Martinho do Campo, a que diz respeito o processo de construção nº 1304/97.

Nesta ação é pedida a condenação do município no pagamento de uma indemnização no montante de 1.488.189,03€, pelos danos alegadamente causados à autora pelo município com a sua atuação.

A este processo veio a ser apensado o processo nº 693/10.0BEPNF, do mesmo Tribunal, no qual são Autora e Réu as mesmas partes.
Neste processo é pedida a declaração de nulidade ou anulabilidade do despacho do presidente da Câmara de 28/05/2010, que notifica a sociedade TSEIS para proceder ao pagamento ao município da quantia de 79.983,75€, correspondente aos custos que o município teve com a demolição de uma obra ilegal - empreitada denominada "Demolição de edifício destinado a habitação e comércio (estrutura e alvenaria) em S. Martinho do Campo" – contrato nº 46/2008.

Esteve marcada uma tentativa de conciliação para o dia 12/11/2015, tendo sido decidido suspender a instância por 60 dias para as partes tentarem chegar a um possível acordo.

Foi solicitada uma avaliação ao Eng.º Neves de Carvalho, com vários cenários de acordo, sendo um deles o pagamento de uma indemnização no valor de 149.069,18 €.

Não foi possível o acordo, tendo a parte contrária requerido a prossecução dos autos.

Foi proferido despacho saneador que se pronunciou sobre as exceções, aguardando-se a decisão sobre o mérito da causa.

Foi proferida sentença pelo TAFP em 31/1/2020, a qual julgou improcedente o pedido formulado pela TSEIS, quanto à declaração de nulidade do licenciamento da construção nas proximidades do Rio Vizela. Quanto ao pedido indemnizatório em consequência da demolição, o Tribunal relegou a decisão para momento posterior.

Em 17/11/2020 foi realizada a audiência de discussão e julgamento. Em 21/12/2020 foi proferida sentença totalmente favorável ao MST. A autora recorreu da sentença.

O MST apresentou as contra-alegações em 9/3/2021. A autora recorreu para o STA.

Por Acórdão de 20/10/2022 do STA foi negado provimento aos recursos interpostos pelo MST e pela TSEIS, pelo que se mantém a decisão do TACN que ordenou a baixa do processo à 1.ª Instância para liquidar os custos da construção demolida, até ao embargo da obra em 24/05/2007.

Em setembro/2023 foi realizado o julgamento. Por sentença do TAFP de 3/10/2024 foi o MST condenado no pagamento de 200.000,00€ mais juros. O MST recorreu da sentença.

Aguarda decisão. O Advogado é de parecer que a probabilidade de o Município vir a ser condenado a pagar 63.138,00€ é alta.

15.3. Passivos Contingentes

No decurso normal da sua atividade, existem ainda diversos litígios e contingências (de risco possível, mas de probabilidade baixa), envolvendo o Município de Santo Tirso. Estas ações judiciais, administrativas ou outras, envolvem munícipes, empresas, autoridades administrativas ou outras. Da análise efetuada e da informação prestada pela divisão jurídica, o risco de perdas destas ações não é provável e o desfecho das mesmas não afetará de forma material a

posição financeira do Município. Assim, os processos destas naturezas cujas perdas foram estimadas como possíveis, mas de probabilidade baixa, não requerem a constituição de provisões e são periodicamente reavaliados. Estes processos encontram-se divulgados nos Outros (Auxiliares) do Relatório e Contas de 2025, ponto 6.1.3 - Mapa dos Passivos e Ativos Contingentes.

15.4. Ativos Contingentes

Os montantes em causa não integram as demonstrações financeiras, sendo relevantes para efeitos de gestão a divulgação dos seus montantes.
Estes montantes não se encontram reconhecidos enquanto ativo do Município de Santo Tirso na medida em que o seu carácter contingente não permite que tais valores cumpram com os critérios de reconhecimento de um ativo. Encontram-se divulgados nos Outros (Auxiliares) do Relatório e Contas de 2025, ponto 6.1.3- Mapa dos Passivos e Ativos Contingentes.

17. ACONTECIMENTOS APÓS A DATA DE RELATO

Quando ocorrem acontecimentos económicos entre a data de relato e a data em que as demonstrações financeiras são autorizadas para emissão, o Município de Santo Tirso avalia se estes acontecimentos dão lugar a ajustamentos nas demonstrações financeiras. Desta forma, quando houve evidência de que os mesmos já existiam à data de relato, estes acontecimentos foram ajustados nas demonstrações financeiras. Por outro lado, se não houve evidência que os acontecimentos já existiam à data de relato, mas que o Município de Santo Tirso tomou conhecimento dos mesmos até à data de autorização das demonstrações financeiras e têm uma dimensão material, estes são descritos nesta nota.

O ano de 2025, até à data de elaboração das presentes notas às demonstrações financeiras, tem sido caracterizado por instabilidade geopolítica e volatilidade económica, nomeadamente derivado do conflito na Ucrânia e a instabilidade no Médio Oriente. Estes fatores têm contribuído para pressões inflacionistas, aumento dos custos de energia, combustíveis e matérias primas, bem como, para a volatilidade dos mercados financeiros.

Embora não seja possível quantificar com precisão os impactos futuros, estes desenvolvimentos poderão influenciar a evolução da atividade económica nacional e, consequentemente, a execução orçamental do Município, designadamente ao nível da receita e da despesa

Salienta-se ainda a continuidade na implementação da Lei-quadro de transferência de competências para as autarquias locais e para as entidades intermunicipais, cuja produção de efeitos na área da Ação Social (art.º 12.º) e da Saúde (art.º 13.º) se iniciou em 2023. É, portanto, expectável que deste sucessivo alargamento de competências autárquicas nos continuemos a deparar com novo redimensionamento da estrutura de gastos e rendimentos do Município.

Para além disto, após 31 de dezembro de 2025, não ocorreram factos relevantes suscetíveis de provocar ajustamentos aos registos efetuados.

Em consonância com o descrito na nota 2.3. "Principais pressupostos relativos ao futuro", importa salientar que o Município de Santo Tirso acompanha de forma continua a evolução do contexto económico e financeiro, a evolução dos conflitos armados na Rússia/Ucrânia e do Médio Oriente, procurando minimizar os possíveis riscos a eles associados. Assim, apesar de este facto não ter qualquer reconhecimento nas presentes demonstrações financeiras, importa

divulgar na presente nota que não é possível mensurar com fiabilidade o(s) impacto(s) destas guerras no período económico de 2025.

Por fim, e apesar de todos os constrangimentos que estas situações possam provocar no ano económico de 2026 e seguintes, o Município de Santo Tirso tem perspetivado a continuidade da sua atividade, ainda que adaptada a todas as medidas já decretadas, mantendo-se apropriado o pressuposto da continuidade utilizado na preparação das demonstrações financeiras do período findo em 31 de dezembro de 2025.

18. INSTRUMENTOS FINANCEIROS

a) Investimentos Financeiros

Os investimentos financeiros do Município de Santo Tirso em 2025, apresentam uma quantia escriturada de 6.839.715,59€ e compreendem as entidades controladas, associadas e outras entidades em que o Município de Santo Tirso detém participações.

O aumento de 432.586,32€ nos investimentos financeiros deve-se a ajustamentos pelo método de equivalência patrimonial realizada nos investimentos financeiros das entidades das quais o Município de Santo Tirso tem controlo ou é associada com referência às contas de 31-12-2025.

A tabela infra discrimina os investimentos financeiros reconhecidos pelo Município de Santo Tirso.

TABELA 12 – INVESTIMENTOS FINANCEIROS

Rubrica		Saldo Inicial (€)	Aumentos/ Diminuições (€)	Saldo Final (€)
41	**Investimentos financeiros**	**6 407 129,27**	**432 586,32**	**6 839 715,59**
41.1	**Investimentos em entidades controladas**	**2 083 477,53**	**432 586,32**	**2 516 063,85**
41.1.1	Participações de capital - método da equivalência patrimonial	2 083 477,53	432 586,32	2 516 063,85
41.1.1.01	Justo valor líquido dos ativos e passivos identificáveis	2 083 477,53	432 586,32	2 516 063,85
41.1.1.01.04	Cooperativas e Fundações	2 083 477,53	432 586,32	2 516 063,85
41.1.1.01.04.01	CAID	2 083 477,53	432 586,32	2 516 063,85
41.2	**Investimentos em associadas**	**11 756,18**	**0,00**	**11 756,18**
41.2.1	Participações de capital - método da equivalência patrimonial	11 756,18	0,00	11 756,18
41.2.1.01	Justo valor líquido dos ativos e passivos identificáveis	11 756,18	0,00	11 756,18
41.2.1.01.03	Participações locais	11 756,18	0,00	11 756,18
41.2.1.01.03.05	Centrotirso	11 756,18	0,00	11 756,18
41.4	**Investimentos noutras entidades**	**4 311 895,56**	**0,00**	**4 311 895,56**
41.4.1	Participações de capital	4 311 895,56	0,00	4 311 895,56
41.4.1.01	FAM - Fundo de Apoio Municipal	1 063 791,00	0,00	1 063 791,00
41.4.1.09	Outras participações de capital	3 248 104,56	0,00	3 248 104,56
41.4.1.09.01	CCAM	502,50	0,00	502,50
41.4.1.09.02	Área Metropolitana do Porto	499,00	0,00	499,00
41.4.1.09.03	Águas do Norte	3 247 103,06	0,00	3 247 103,06

A tabela seguinte discrimina os investimentos financeiros do Município de Santo Tirso à data de 31 de dezembro de 2025.

TABELA 13 – DISCRIMINAÇÃO DOS INVESTIMENTOS FINANCEIROS

Entidade	Percentagem de Controlo (%)	Percentagem de Participação (%)	MEP ou Custo 2025 (€)	Variação 2024/2025 (€)	Valor de Participação 2025 (€)
Entidades Controladas			**2 083 477,53**	**432 586,32**	**2 516 063,85**
CAID	77,60	77,60	2 083 477,43	432 586,32	2 516 063,85
Associadas			**11 756,18**	**0,00**	**11 756,18**
Centrotirso	35,08	35,08	11 756,18	0,00	11 756,18
Outras Entidades			1 063 791,00	0,00	1 063 791,00
FAM	0,25	0,25	1 063 791,00	0,00	1 063 791,00
Outras Participações de capital			**3 248 104,56**	**0,00**	**3 248 104,56**
CCAM	0,00	0,00	502,50	0,00	502,50
Área Metropolitana	0,25	0,25	499,00	0,00	499,00
Águas do Norte	2,93	2,93	3 247 103,06	0,00	3 247 103,06

A tabela seguinte apresenta informação sobre a aplicação do MEP às entidades sobre as quais o Município de Santo Tirso exerce controlo ou influência significativa, divulgando-se, ainda, a quantia escriturada em 31 de dezembro de 2025 e o valor das participadas, desagregando o Resultado Líquido do Período dos Fundos Patrimoniais.

TABELA 14 – APLICAÇÃO DO MEP

Entidade	Percentagem Participação (%)	Quantia escriturada investimento Financeiro		Valor das Participadas em 2025/2024		Aplicação do MEP 2025	
		31/12/2025 (€)	31/12/2024 (€)	Total dos Fundos Patrimoniais (€)	RLP (€)	Impacto nos Fundos Patrimoniais (€)	Impacto no RLP (€)
CAID	77,60	2 516 063,85	2 083 477,53	3 242 350,32	136 392,96	326 745,38	105 840,94
Centro Tirso	35,08	11 756,18	11 756,18	0,00	0,00	0,00	0,00
FAM	0,25	1 063 791,00	1 063 791,00	0,00	0,00	0,00	0,00
CCAM	0,00	502,50	502,50	0,00	0,00	0,00	0,00
Área Metropolitana	0,25	499,00	499,00	0,00	0,00	0,00	0,00
Águas do Norte	2,93	3 247 103,06	3 247 103,06	0,00	0,00	0,00	0,00

b) Devedores por transferências e subsídios não reembolsáveis

A rubrica de devedores por transferências e subsídios não reembolsáveis no período de 2025 não apresenta saldo, à semelhança do refletido nesta rúbrica em 2024.

TABELA 15 – DEVEDORES POR TRANSFERÊNCIAS E SUBSÍDIOS NÃO REEMBOLSÁVEIS

Descrição	2025 (€)	2024 (€)
Devedores por transferências e subsídios não reembolsáveis	0,00	0,00
Total	**0,00**	**0,00**

c) Clientes, contribuintes e utentes

A rubrica de clientes, contribuintes e utentes registou no período de 2025 o montante de 97.368,61€, sendo que 46.095,02€ deste montante diz respeito a clientes de rendas das habitações sociais e os restantes 51.273,49€ são referentes a outras receitas de clientes, contribuintes e utentes. A rubrica evidencia uma diminuição de 250.665,28€ face ao período de 2024.

TABELA 16 – DIVIDAS DE TERCEIROS A CURTO PRAZO (CLIENTES E CONTRIBUINTES E UTENTES)

Dívidas de terceiros a curto prazo	31-12-2025 (€)	31-12-2024 (€)
Clientes Contribuintes e Utente		
Clientes C/C	58 022,31	142 974,10
Recolha de Resíduos	439,40	294,69
Rendas Habitações Sociais	46 095,02	44 205,88
Outras Receitas de Clientes	11 351,69	98 473,53
Canil	136,20	0,00
Contribuintes	24 212,14	190 444,03
Utentes	15 134,06	14 615,66
Total	**97 368,51**	**348 033,79**

Para efeitos de constituição da perda por imparidade, consideram-se créditos de cobrança duvidosa aqueles em que o risco de incobrabilidade é devidamente justificado, o que se verifica nos seguintes casos:

- O devedor tenha pendente processo especial de recuperação de empresa ou processo de execução, falência ou insolvência;
- Os créditos tenham sido reclamados judicialmente;
- Os créditos que estejam em mora há mais de 6 meses, desde a data do respetivo vencimento e existam diligências para o seu recebimento.

Em 31-12-2025 a conta 215 – Clientes apresenta um saldo de 785.871,17€. No exercício de 2025 foram constituídas imparidades no montante de 39.522,05€, apresentando a conta 219 – Imparidades Acumuladas em 31-12-2025 o valor de 785.871,17€.

TABELA 17 – IMPARIDADES (CLIENTES E CONTRIBUINTES E UTENTES)

Rúbricas	Imparidades							
	Imparidade Acumulada 31/12/2024 (€)	Variações do periodo		Imparidade Acumulada 31/12/2025 (1) (€)	Quantia Bruta (2) (€)	Quantia Recuperável (3)=(1)-(2) (€)	Modelo Utilizado	
		Constituição Perda por Imparidade (€)	Reversão Perda por Imparidade (€)				Justo Valor (€)	Valor de Uso (€)
Contribuintes/ Utentes	746 349,12	39 522,05	0,00	785 871,17	785 871,17	0,00	x	
Total	**746 349,12**	**39 522,05**	**0,00**	**785 871,17**	**785 871,17**	**0,00**		

d) Outras contas a receber

Esta rubrica inclui, em 2025, o saldo das contas devedores por acréscimos de rendimentos no montante de 12.810.175,16€. Comparativamente ao ano de 2024 (cujo saldo ascendeu a 12.616.185,06€), esta rubrica registou um aumento no montante de 193.990,19€.

TABELA 18 – DÍVIDAS DE TERCEIROS (OUTRAS CONTAS A RECEBER)

Dívidas de terceiros a curto prazo	31-12-2025 (€)	31-12-2024 (€)
Outros acréscimos de rendimentos	12 810 175,16	12 616 185,06
Outros devedores	11 952 777,92	11 752 985,25
Total	24 762 953,08	24 369 170,31

O saldo da rubrica "Outros Devedores" inclui o saldo pendente com o Município da Trofa, no montante de 11.750.273,92€, que conforme divulgado divulgados nos Outros (Auxiliares) do Relatório e Contas de 2025, ponto 6.1.3 - Mapa dos Passivos e Ativos Contingentes, encontra-se em processo de litígio judicial.

e) Caixa e depósitos

Conforme identificado na nota 1.2., o saldo da caixa e depósitos em 2025 tem um montante de 14.146 510,71€, sendo que destes:

- 14.109.540,68€ pertencem a depósitos à ordem;
- 36.970,03€ pertencem à caixa.

f) Fornecedores C/C e Fornecedores de Investimento

Em 2025, a rubrica de fornecedores registou o montante de 3.619.917,40€, sendo que comparativamente ao ano de 2024 verificou-se um aumento no montante de 830.630,87€.

TABELA 19 – FORNECEDORES

Descrição	31-12-2025 (€)	31-12-2024 (€)
Fornecedores c/c	3 104 260,13	2 550 136,35
Fornecedores de investimento	515 657,27	239 150,18
Total	**3 619 917,40**	**2 789 286,53**

g) Estado e Outros Entes Públicos

O saldo refletido nesta rubrica corresponde maioritariamente a retenções sobre rendimentos de trabalho dependente e independente e a contribuições para sistemas de proteção social e subsistemas de saúde.

A rubrica registou um aumento face ao ano anterior, no montante de 34.202,35€, essencialmente devido ao aumento do Valor de Imposto s/ valor acrescentado a entregar à Autoridade Tributária.

TABELA 20 – ESTADO E OUTROS ENTES PUBLICOS

Descrição	31-12-2025 (€)	31-12-2024 (€)
Retenção de impostos s/ rendimento	-127 012,36	-95 631,27
Imposto s/ valor acrescentado	9 921,49	-72 168,32
Contribuições para sistemas de proteção social e subsistemas de saúde	-400 796,15	-315 527,08
Outras tributações	0,00	-358,00
Total	**-517 887,02**	**-483 684,67**
Total saldo Devedor	**9 921,49**	**0,00**
Total saldo Credor	**-527 808,51**	**-483 684,67**

h) Outras contas a pagar

No período de 2025 esta rubrica registou um aumento face ao ano anterior, no montante de 793.637,15€, justificado essencialmente pelo aumento na rubrica remunerações a liquidar e aumento de outros credores, derivado dos encargos assumido em 2025 pela descentralização - Contratos interadministrativos, com os agrupamentos de escolas.

TABELA 21 – OUTRAS CONTAS A PAGAR

Descrição	31-12-2025 (€)	31-12-2024 (€)
Remunerações a liquidar	2 327 138,80	2 292 571,52
Juros a liquidar e outros gastos financeiros	38 245,03	64 564,04
Outros Acréscimos de Gastos	64 982,60	0,00
Cauções	316 301,48	357 553,82
Outros Credores	4 050 509,90	3 288 851,28
Total	**6 797 177,81**	**6 003 540,66**

A rubrica de Outros Credores inclui em 31-12-2025 o valor de 2.633.388,01€ referente a cauções de empreitadas – décimos de acordo com o atual normativo (SNC-AP). Em 31-12-2024 este saldo era de 2.181.139,49€.

i) Ativos dados em garantia, como colateral de passivos ou passivos contingentes

Existem Garantias Bancárias emitidas a favor de várias entidades: na CGD – 722.488,68€; BCP – 160.515,60€.
Depósitos obrigatórios: na CGD a favor de várias entidades: 1.887.730,39€.
Existem imóveis com hipoteca a garantir empréstimos contraídos no Novo Banco e na CGD, na qual se incluem as 33 frações do complexo sito em "Argemil".

j) Instrumentos de Capital Próprio

TABELA 22 – INSTRUMENTOS DO PATRIMÓNIO LÍQUIDO

Descrição	31-12-2025 (€)	31-12-2024 (€)
Património Líquido	**22 792 767,57**	**219 516 969,40**
Património/Capital	130 518 632,38	130 513 947,88
Reservas	2 203 636,37	2 203 636,37
Resultados transitados	18 497 725,69	16 428 905,90
Ajustamentos em ativos financeiros	1 744 964,56	1 258 616,97
Outras variações no património líquido	77 157 130,33	69 397 226,30
Resultado líquido do período	-2 329 321,76	-285 364,02

Nota: Os valores do saldo inicial (2024) estão conforme as contas aprovadas de 2024, não tendo em consideração a reexpressão efetuada.

As principais variações ocorridas em 2025 resultam de:

- No ano de 2025, o Município de Santo Tirso fez ajustes positivos em ativos financeiros no montante de 326.745,38€ pelo ajuste na aplicação do MEP – CAID (2025), bem como o registo de lucros não atribuídos no montante de +159.602,21€ (por contrapartida negativa da conta 56 – Resultados Transitados) mantendo-se positivos no montante 1.744.964,56€;
- O Município de Santo Tirso, no ano de 2025, reconheceu o montante de +4.490.312,82€ em transferências e subsídios de capital referentes a transferências do Estado (FEF e Outros), acrescido de +4.246.415,02€ de subsídios de capital transferidos da conta 282 – Rendimentos a Reconhecer (obra subjacente já finalizada);
- Relativamente aos Subsídios de Capital, foram transferidos para rendimentos do período o montante de -1.036.595,27€, tendo por base os valores apurados em 2025; -251.113,82€ foram reclassificados para a conta 7519 – Transferências e Subsídios Correntes Obtidos; -192.947,27€ foram transferidos para a conta 282 - Rendimentos a Reconhecer; -2.346.992,85€ foram regularizados por contrapartida

positiva da conta 56 – Resultados Transitados;

- Na conta 56 – Resultados Transitados também foram regularizados +264.698,59€ da conta 282 – Rendimentos a Reconhecer (Subsídios de Capital) e -74.605,30€ (valor líquido) de correções de depreciações de anos anteriores. Nesta rubrica, foram também regularizados -1.476.438,11€ do ativo bruto, correspondentes a bens que já se encontravam quase totalmente depreciados (cerca de +1.456.701,08€), apresentando um valor líquido de -19.737,03€, em virtude do registo dos efeitos de uma inventariação aos bens móveis feita em anos anteriores;
- Foi reconhecido em AFT o montante de +2.862.540,00€ referente ao registo da Escola Básica de Santo Tirso (S. Rosendo), cujo bem foi inventariado pelo VPT (Valor Patrimonial Tributário), conforme Ata n.º 18, de 03-10-2024;
- A transferência de competências para os órgãos dos municípios e das entidades intermunicipais no domínio da educação operou ope legis em 31 de março de 2022, sem necessidade de qualquer formalidade adicional, nos termos previstos no artigo 76.º, n.º 2, do Decreto-Lei n.º 21/2019, de 30 de janeiro, pelo que a data efetiva de aquisição do bem é 01-04-2022;

k) Outras situações

O Município de Santo Tirso tem garantias prestadas por terceiros, no montante de 316.301,48€.

19. BENEFÍCIOS DOS EMPREGADOS

Relativamente aos benefícios dos empregados, é de referir que o Município de Santo Tirso não possui planos de benefícios definidos. Os benefícios dos empregados estão identificados no ponto 2.1. deste anexo e compreendem todos os valores auferidos pelos funcionários, que de uma forma resumida estão apresentados na tabela 23.

TABELA 23 – BENEFÍCIOS DOS EMPREGADOS

Benefícios dos Empregados			
Descrição	2025(€)	2024(€)	Variação(€)
Remunerações	14 418 512,99	14 055 904,71	362 608,28
Órgãos de soberania e membros de órgãos autárquicos	441 549,24	444 759,62	-3 210,38
Pessoal	13 958 642,89	13 585 878,63	372 764,26
Benefício pós emprego	5 754,42	5 611,67	142,75
Indemnizações	12 566,44	19 654,79	-7 088,35
Encargos sobre remunerações	3 201 292,14	3 094 645,81	106 646,33
Sistemas de proteção social - CGA	1 378 119,84	1 345 765,23	32 354,61
Segurança social - regime geral	1 823 172,30	1 748 880,58	74 291,72
Seguros Acidentes trabalho	157 065,25	187 298,03	-30 232,78
Outros gastos c/pessoal	55 435,07	84 148,52	-28 713,45
Outros encargos sociais	35 649,69	49 348,73	-13 699,04
Total	**17 867 955,14**	**17 471 345,80**	**396 609,34**

Da análise da tabela anterior pode concluir-se que existiu um aumento dos encargos suportados com os trabalhadores, em cerca de 396.609,34€, devido sobretudo ao aumento das remunerações e do nº de funcionários em 2025.

De salientar que no ano de 2025, o número de pessoal ao serviço em 31-12-2025 foi de 761 funcionários, sendo que em 31-12-2024 foi de 744, verificando-se um aumento de cerca de 17 funcionários.

20. DIVULGAÇÕES DE PARTES RELACIONADAS

Entidades Controladas, Associadas e Outras

Para que os utilizadores das demonstrações financeiras possam formar uma opinião acerca dos efeitos de relacionamentos entre partes relacionadas e o Município de Santo Tirso, divulga-se nas tabelas infra os nomes das entidades controladas, associadas e outras e a respetiva percentagem de controlo, independentemente de ter havido transações entre as partes relacionadas.

TABELA 24 – LISTAGEM DE ENTIDADES CONTROLADAS, ASSOCIADAS E OUTRAS

Designação	Morada
CAID - Cooperativa de Apoio à Integração do Deficiente	Edifício NAID, Lot Industrial Fontiscos, L 29 – 4780 -583 Santo Tirso
CentroTirso	Largo Coronel Baptista Coelho, 6 – 4780-370 Santo Tirso
CCAM - Santo Tirso	Rua José Luís de Andrade, 65 – 4780-487 Santo Tirso
Área Metropolitana Porto	Palácio dos Correios – Rua do Estêvão, n.º 21 – 4000-200 Porto
Águas do Norte, S. A	Avenida Osnabruck, 29 – 5000-427 Vila Real
FAM – Fundo de Apoio Municipal	Rua Gregório Lopes, lote 1514, R/Ch – 1400-195 Lisboa

22. INTERESSES EM OUTRAS ENTIDADES

Tal como já referido no ponto 2.1., a partir de 2020, os investimentos financeiros em Entidades Controladas nas Demonstrações Financeiras começaram a ser mensurados pelo Método de Equivalência Patrimonial (MEP). As restantes estão ao custo.

A tabela seguinte tem por objetivo informar os utilizadores das demonstrações financeiras de todos os investimentos financeiros detidos pelo Município de Santo Tirso, identificando os que são entidades controladas, associadas e outras entidades, assim como o valor de cada participação.

TABELA 25 – INVESTIMENTOS FINANCEIROS

Investimentos financeiros	Percentagem de controlo (%)	Valor da Participação (€)	Natureza do Relacionamento
CAID - Cooperativa de Apoio à Integração do Deficiente	77,6	2 516 063,85	Entidade Controlada
CCAM - Santo Tirso	0,0	502,50	Outras entidades
CentroTirso	35,1	11 756,18	Associada
Área Metropolitana Porto	0,3	499,00	Outras entidades
Águas do Norte, S. A	2,9	3 247 103,06	Outras entidades
FAM - Fundo de Apoio Municipal	0,3	1 063 791,00	Outras entidades

Da análise da tabela anterior, divulga-se que são classificadas como:

- Entidades controladas, todos os investimentos financeiros em que o Município de Santo Tirso detém uma percentagem de participação superior a 50%;

- Associadas, todos os investimentos financeiros em que o Município de Santo Tirso detém uma percentagem de participação igual ou superior a 20%, mas inferior ou igual a 50%, assumindo-se que nestas entidades é exercida pelo Município de Santo Tirso influência significativa;
- Outras entidades, todos os investimentos financeiros em que o Município de Santo Tirso detém uma participação inferior a 20%.

23. OUTRAS DIVULGAÇÕES

a) Fornecimento e Serviços externos

Esta rubrica agrega os diversos custos com aquisição de bens e prestações de serviços do Município de Santo Tirso, apresentando-se o seu detalhe de seguida:

TABELA 26 – FORNECIMENTO E SERVIÇOS EXTERNOS

Descrição	2025(€)	2024(€)
Subcontratos e parcerias	**6 060 419,30**	**3 279 697,96**
Serviços especializados	**9 477 099,16**	**10 574 973,77**
Trabalhos especializados	3 305 432,07	3 238 128,51
Publicidade comunicação e imagem	60 840,97	66 990,31
Vigilância e segurança	362 985,96	241 721,39
Honorários	560 952,64	538 755,11
Comissões	389 856,27	342 560,75
Conservação e reparação	1 342 406,87	524 316,00
outros serviços	3 454 624,38	5 622 501,70
Materiais de consumo	**2 261 083,99**	**1 853 360,55**
Energia e Fluidos	**2 938 670,09**	**2 729 946,64**
Eletricidade	2 225 069,02	2 011 919,95
Combustíveis e Lubrificantes	395 753,87	402 396,07
Água	315 372,73	315 630,62
Outros	2 474,47	0,00
Deslocações e Estadias	**2 958 444,74**	**2 203 096,41**
Serviços diversos	**2 004 324,47**	**1 723 725,74**
Rendas e alugueres	786 242,19	558 398,06
Comunicação	101 156,15	144 485,61
Seguros	203 723,09	247 714,38
Despesas de representação	188 155,53	120 129,80
Outros serviços	725 047,51	652 997,89
Total	**25 700 041,75**	**22 364 801,07**

Esta rubrica registou um aumento de 3.335.240,68€ (+15%) justificado sobretudo pelo aumento da rubrica subcontratos e parcerias (+2.780.721,34€) relacionado sobretudo com o tratamento e recola de resíduos sólidos urbanos; deslocações e estadas (+755.348,33€) e serviços diversos (+280.598,73€).

b) Seguros

Nas tabelas seguintes discriminam-se os seguros contratados pelo Município de Santo Tirso, em vigor durante o ano 2025.

TABELA 27 – COBERTURA DE SEGUROS

Seguros do Município		
Contrato 147/2024 – 1 155 457,77€ **Caravela - Companhia de Seguros, S.A.**		
Objeto	**Apólice**	**Capital (€)**
Acidentes de trabalho	10.00141933	16 685 000,00
Responsabilidade Civil Geral	81.00114532	1 250 000,00
Responsabilidade Civil - Balizas /Parques Infantis	81.00114531	400 000,00
Seguro Multirriscos	55.00121041	99 969 800,00
Seguro Multirriscos - Empreendimentos Sociais	55.00121040	26 522 600,00
Acidentes Pessoais - Voluntariado/CPCJ	23.00122569	50 000,00
Acidentes Pessoais - Bombeiros Santo Tirso	35.00100664	205 000,00
Acidentes Pessoais - Bombeiros Tirsenses	35.00100665	205 000,00
Acidentes Pessoais - Bombeiros Vila das Aves	35.00100666	205 000,00
Acidentes Pessoais - Utentes Inst. Desportivas, recreativas...	23.00122486	31 672,04
Acidentes Pessoais - Atividades temporárias	23.00122485	31 672,04
Acidentes Pessoais - Autarcas	32.00100780	25 000,00
Acidentes Pessoais - IEFP	Diversas	ajustável cada apólice
Seguro Frota	8.00003106	7 766 000,00
Contrato 146/2024 – 107 048,37€ **Caravela - Companhia de Seguros, S.A.**		
Seguro Obras de arte ao Ar Livre	2516795	3 420 000,00
Seguro obras de Arte - Exposições	2544890	1 000 000,00

c) Diferimentos

ATIVO:

Analisando o saldo desta rubrica do ativo, nomeadamente o saldo da conta de gastos a reconhecer, comparativamente ao ano transato, verifica-se um aumento no valor de 981.852,80€.

TABELA 28 A – DIFERIMENTOS DO ATIVO

Descrição	31-12-2025 (€)	31-12-2024 (€)
Gastos a reconhecer	1 368 500,84	386 648,04

O saldo em 31-12-2025 respeita essencialmente a compromissos assumidos derivados da descentralização/contratos interadministrativos da educação e delegação de competências nas juntas de freguesias no montante de 1.338.104,94€, e seguros no montante de 927,90€

PASSIVO:

Analisando o saldo desta rubrica do passivo, nomeadamente o saldo da conta de rendimentos a reconhecer, comparativamente ao ano transato, verifica-se um aumento no valor de 1.004.542,27€.

TABELA 28 B – DIFERIMENTOS DO PASSIVO

Descrição	31-12-2025 (€)	31-12-2024 (€)
Rendimentos a reconhecer	5 563 007,06	4 558 464,79

Nota: Os valores do saldo inicial (2024) estão conforme as contas aprovadas de 2024, não tendo em consideração a reexpressão efetuada.

O saldo a 31-12-2025 respeita essencialmente a transferências e subsídios de capital obtidos com condição, no montante de 3.227.688,34€, e transferências e subsídios corrente obtidos com condição no montante de 2.335.318,72€.

O montante total de transferências e subsídios recebidos (líquido de devolução e especialização de verbas em 2024) pelo Município de Santo Tirso durante o exercício de 2025 ascendeu a 5.493.411,41€. O reconhecimento contabilístico foi efetuado em conformidade com o SNC-AP, distinguindo-se os seguintes critérios:
Subsídios à exploração: reconhecidos como rendimentos do período em que os programas ou contratos são executados, independentemente da data de recebimento, salvo se se tornarem recebíveis num período subsequente, caso em que são imputados ao período correspondente. Exemplos incluem programas de formação profissional e apoios à contratação;
Subsídios ao investimento: inicialmente reconhecidos no património líquido e posteriormente imputados aos resultados de forma sistemática e racional ao longo da vida útil dos ativos, proporcionalmente aos gastos com depreciação e amortização, assegurando que os custos dos ativos se refletem adequadamente nos resultados do exercício.
As transferências e subsídios são reconhecidos apenas quando existe uma garantia razoável de que serão recebidos e de que o Município cumprirá todas as condições exigidas para a sua concessão.
Em 2025, o Município registou uma evolução estrutural relevante na gestão e monitorização destes financiamentos, incluindo programas como PRR, NORTE 2030 e Fundo Ambiental. Todos os programas se encontram devidamente acompanhados, com processos de monitorização que garantem maior fiabilidade da informação financeira, redução de constrangimentos anteriormente identificados e reforço dos mecanismos de controlo interno, alinhando-se com os princípios da materialidade e da imagem verdadeira e apropriada das demonstrações financeiras.
Durante o exercício, procedeu-se à revisão dos registos contabilísticos associados aos subsídios ao investimento, tendo sido identificado que determinados montantes haviam sido reconhecidos num período diferente daquele em que o direito ao seu recebimento se tornou efetivo. Em conformidade com o disposto na NCP 3 – Políticas Contabilísticas, Alterações nas Estimativas e Erros, foi aplicada uma correção retrospetiva, com ajustamento dos saldos de abertura e reexpressão dos valores comparativos apresentados.
As Autoridades de Gestão, responsáveis pela supervisão e execução dos fundos europeus, continuam a aprovar candidaturas e a autorizar pagamentos a beneficiários, incluindo autarquias locais, assegurando o correto cumprimento das normas aplicáveis.
Em síntese, o exercício de 2025 evidencia uma melhoria substancial na gestão das transferências e subsídios, não só refletindo a capacidade do Município de Santo Tirso em garantir transparência, controlo e fiabilidade na utilização de fundos públicos, bem como, assegurar que os recursos recebidos são aplicados de forma adequada e contabilizados de acordo com os princípios contabilísticos vigentes.
Para além disto, esta rubrica em 2025 registou ainda: +156.646,50€ transferidos da conta 593 – Subsídios de Capital; -264.698,59€ que foram regularizados por contrapartida positiva na conta 56 – Resultados Transitados; -134.401,63€

que foram transferidos para a conta 75 - Transferências e Subsídios Correntes Obtidos; -4.246.415,42€ que foram transferidos para a conta 593 – Transferências e Subsídios de Capital porque a obra subjacente está finalizada.

d) Transferências e Subsídios Concedidos

Conforme tabela infra, as transferências e subsídios concedidos pelo Município de Santo Tirso aumentaram 2.908.441,03€, principalmente influenciadas pelas transferências de capital que aumentaram 1.986.107,28€.

TABELA 29 – TRANSFERÊNCIAS E SUBSÍDIOS CONCEDIDOS

Descrição	2025(€)	2024(€)
Transferências correntes e subsídios concedidos	**5 575 704,89**	**4 653 371,14**
Serviços e Fundos Autónomos	0,00	0,00
Associações de Municípios	218 257,41	183 634,40
Municípios	823 076,40	836 567,60
Outros setores institucionais	4 140 625,19	3 303 641,28
Outros	393 745,89	329 527,86
Transferências capital concedidas	6 407 514,21	4 421 406,93
Associações de Municípios	124 005,52	0,00
Freguesias	4 986 200,69	3 881 548,11
Outros	1 297 308,00	539 858,82
Total	**11 983 219,10**	**9 074 778,07**

e) Juros e Gastos Similares Suportados

A tabela infra discrimina a rubrica de juros e gastos similares, sendo que o maior montante respeita a juros de empréstimos bancários e outros juros suportados pelo Município de Santo Tirso.

TABELA 30 – JUROS E GASTOS SIMILARES SUPORTADOS

Descrição	2025(€)	2024(€)
Juros de Financiamentos obtidos	301 657,81	541 682,30
Outros Juros	2 286,64	9 177,33
Outros Gastos de Financiamento	37 401,47	29 856,25
Total	**341 345,92**	**580 715,88**

f) Inventários

TABELA 31 – INVENTÁRIOS

Movimentos	2025 Matérias-primas, subsidiárias e de consumo (€)	2024 Matérias-primas, subsidiárias e de consumo (€)
Existências iniciais	89 831,96	107 773,22
Compras	395 408,65	408 310,21
Regularização de existências	2 098,85	667,24
Existências finais	92 023,49	89 831,96
Custos no exercício	**395 315,97**	**426 918,71**

Através do quadro acima podemos verificar uma ligeira diminuição nos Inventários finais 2024 para 2025.

g) Financiamentos Obtidos

TABELA 32 – EMPRÉSTIMOS CONTRATADOS

Finalidade do Empréstimo	Entidade Credora	Divida em 31 de dezembro (€)
Criação e Ampliação de Estruturas Verdes - Parque Urbano da Quinta de Geão	AD&C	146 504,98
Via Panorâmica e Requalificação da Rua Oliveira Salazar	AD&C	23 832,06
		170 337,04
Habitações Sociais - Monte Córdova	Banco BPI, SA	54 800,67
Habitações Sociais - Palmeira	Banco BPI, SA	52 264,33
Habitações Sociais - Reguenga	Banco BPI, SA	95 633,97
Habitações Sociais - S. Mamede de Negrelos	Banco BPI, SA	95 303,38
Habitações Sociais - Rebordões	Banco BPI, SA	72 720,83
Habitações Sociais - Vilarinho	Banco BPI, SA	129 226,91
Habitações Sociais - Agrela	Banco BPI, SA	47 816,98
Habitações Sociais - Sequeirô	Banco BPI, SA	79 227,79
Habitações Sociais - S. Martinho do Campo	Banco BPI, SA	228 800,38
Habitações Sociais - S. Tomé de Negrelos	Banco BPI, SA	72 694,31
Habitações - Vila das Aves	Banco BPI, SA	584 595,55
Habitações - Areias	Banco BPI, SA	305 419,91
Rateio 2016	Banco BPI, SA	1 135 507,31
		2 954 012,32
Ampliação Centro Escolar Arcozelo - Água Longa	CCA	48 051,74
Centro Escolar Costa - Roriz	CCA	53 566,86
Polidesportivo - Santo Tirso	CCA	46 940,05
Ampliação EB/J1 - S. Bento da Batalha	CCA	15 637,71
Ampliação EB/J1 Areal - S. Miguel do Couto	CCA	12 136,36
Rede Viária 1ª Fase	CCA	13 883,06
Centro Escolar S. Tomé de Negrelos	CCA	140 789,96
Substituição PAEL	CCA	187 416,72
Rateio 2018	CCA	1 597 761,06
Requalificação da Ligação de Reguenga à Seroa e Requalificação da EM 318 em Água Longa	CCA	1 311 443,69
		3 427 627,21
Rateio 2005	CGD	0,00
Rateio 2005 Complemento	CGD	0,00
Rateio 2006	CGD	123 335,74
Fundo Comunitário 2005 Pavilhão de Desportos de Rebordões	CGD	29 005,50
F.C. 2005 - Drenagem de Águas Residuais de Rebordões	CGD	7 989,38
Fundo Comunitário 2006 Benef. Ruas S. Rosendo e Maria Carmo Azevedo	CGD	8 173,90
Fundos Comunitários 2005	CGD	0,00
Fundos Comunitários 2006	CGD	12 833,02
Fundo Comunitário 2006 EB1 / JI Merouços	CGD	2 397,50
Fundo Comunitário 2005 Rec Ben. Intermarché Rua Cavadas	CGD	18 947,74
Fundo Comunitário 2006 Remodelação Ruas A. Pires Lima e J Luís Andrade	CDG	9 539,78
Rateio 2008	CGD	387 369,27
Rateio 2010	CGD	0,00
Fundação Santo Tirso	CGD	43 606,52
Rateio 2015	CGD	1 036 351,96
		1 679 550,31
Reabilitação Conjunto Habitacional Argemil e Centro de Arte Alberto Carneiro	IHRU	677 258,64
		677 258,64
Habitações - Roriz	Novo Banco	74 517,90
Habitações - Água Longa	Novo Banco	21 683,67
		96 201,57
TOTAL:		**9 004 987,09**

A informação completa sobre as condições e prazos reembolso contratadas constam no documento sobre o endividamento na remessa de documentos a apresentar ao Tribunal de Contas.

h) Credores por transferências de Subsídios

TABELA 33 – CREDORES POR TRANSFERÊNCIAS E SUBSÍDIOS NÃO REEMBOLSÁVEIS CONCEDIDOS

Credores por transferências e subsidios não reembolsáveis concedidos	31-12-2025 (€)	31-12-2024 (€)
Associações de Municípios	5 775,00	28 655,00
Escolas	0,00	0,00
Águas do Norte (Subs. Capital)	316 742,50	316 742,50
Total	**322 517,50**	**345 397,50**

Verificamos do quadro supra que os credores por transferências de Subsídios diminuíram 22.880,00€ comparativamente a 2024.

i) Outros Gastos

TABELA 34 – OUTROS GASTOS

Outros Gastos	2025 (€)	2024 (€)	Variação (€)
Perdas em inventários	360,10	0	360,10
Imposto sobre o rendimento	0,00	0,00	0,00
Outros	508 210,34	3 430,01	504 780,33
Abates	0,00	0,64	-0,64
Imposto sobre valor acrescentado	369,50	1 244,22	-874,72
Outras correções	118 879,71	126 161,11	-7 281,40
Quotizações	161 526,20	467 946,23	-306 420,03
Outros	366 512,45	373 787,44	-7 274,99
De capital	0,00	0,00	0,00
Total	**1 155 858,30**	**972 569,65**	**183 288,65**

Na rubrica de outros gastos, o Município de Santo Tirso registou um aumento de 183 288,65€ derivado principalmente do aumento de Outros gastos não especificados correntes.

j) Juros e Rendimentos Similares

TABELA 35 – JUROS, DIVIDENDOS E OUTROS RENDIMENTOS SIMILARES

Juros, Dividendos e Outros rendimentos similares	2025(€)	2024(€)
Juros de depósitos a prazo	166 807,75	285 663,32
FAM - Fundo de Apoio Municipal	0,00	0,00
Outros rendimentos similares	1 496 661,69	1 459 665,70
Total	1 663 469,44	1 745 329,02

Relativamente a juros de depósitos a prazo, verifica-se uma ligeira diminuição em comparação com 2024 derivado essencialmente à redução dos montantes e das taxas de juros praticadas pelos bancos associadas aos depósitos a prazo aplicados em 2025.

A rubrica outros rendimentos similares inclui o valor das rendas de concessão celebradas com a EDP Distribuição e as Cooperativas, onde por sua vez, se verifica um ligeiro aumento.

k) Endividamento – Informação sobre o nível de endividamento público em resultado de empréstimos titulados e não titulados contraídos pela entidade

O Município de Santo Tirso não contratualizou empréstimos bancários ou outros empréstimos neste exercício, sendo que os valores em aberto são pagos aos fornecedores, de acordo com o estipulado centralmente, não havendo valores em atraso há mais de 90 dias.

l) Contabilidade de Gestão

Conforme disposto na NCP 27 – Contabilidade de Gestão, a contabilidade de gestão é um sistema obrigatório e constitui um importante instrumento de gestão para análise e controlo dos custos, bem como dos rendimentos e dos resultados das atividades, sendo que este normativo tipifica, para o efeito, divulgações específicas (a) Por cada atividade, indicando os custos diretos e indiretos, o custo por funcionário, as receitas imputadas, quando aplicável, e os resultados económicos; (b) Por cada centro de custos, indicando o custo por projeto e respetivos rendimentos (financiamentos, contratos de prestação de serviços); (c) Por cada serviço prestado, incluindo custos diretos e indiretos e os respetivos rendimentos e resultados económicos.

Apesar do definido no SNC-AP, a contabilidade de gestão ainda se encontra em fase de implementação não é ainda possível ao Município de Santo Tirso apresentar as divulgações exigidas pelo normativo para esta matéria. De referir, contudo, que o apuramento dos gastos e rendimentos não foi influenciado por esta limitação.

m) Relato por Segmentos

O Município considera que, atendendo ao custo benefício da informação, e uma vez que ainda se encontra em curso a implementação da NCP 27 – Contabilidade de Gestão, entende que esta divulgação não é relevante, uma vez que: i) a competência das águas está delegada na "Indáqua Santo Tirso/trofa - Gestão de Águas de Santo Tirso e Trofa, S.a."; ii) a competência nos transportes está delegada na "Transdev Norte, S.A"; iii) a competência dos resíduos está delegada na "Águas do Norte, S.a."; iv) a competência da energia está delegada na "E-redes - Distribuição de Eletricidade, S.a.", "Cooperativa Elétrica Vilarinho, C.R.L." e "Cooproriz - Cooperativa de Abastecimento de Energia Elétrica, C.R.L"; e v) considera que as restantes atividades fazem parte da atividade geral do Município.
Para além disso, os utilizadores não carecem dessa informação, dado estarem mais recetivos aos detalhes que são descritos das atividades do Município no presente relatório.

n) Proposta de aplicação dos resultados Individuais

É convicção do Município que o Relatório de Gestão e demais documentos de prestação de contas individuais, elaborados de acordo com o SNC-AP, com as Instruções do Tribunal de Contas e com as normas e princípios contabilísticos geralmente aceites, retratam de forma clara e apropriada os aspetos materialmente relevantes, a posição financeira e o resultado das operações da entidade contabilística Município de Santo Tirso para o período de 2025.

Pelo referido, e tendo em conta que no período findo em 31 de dezembro de 2025 apurou-se um Resultado Líquido do Período negativo, no montante de -2 329 321,76€, propõe que o resultado líquido apresentado seja transferido para resultados transitados.

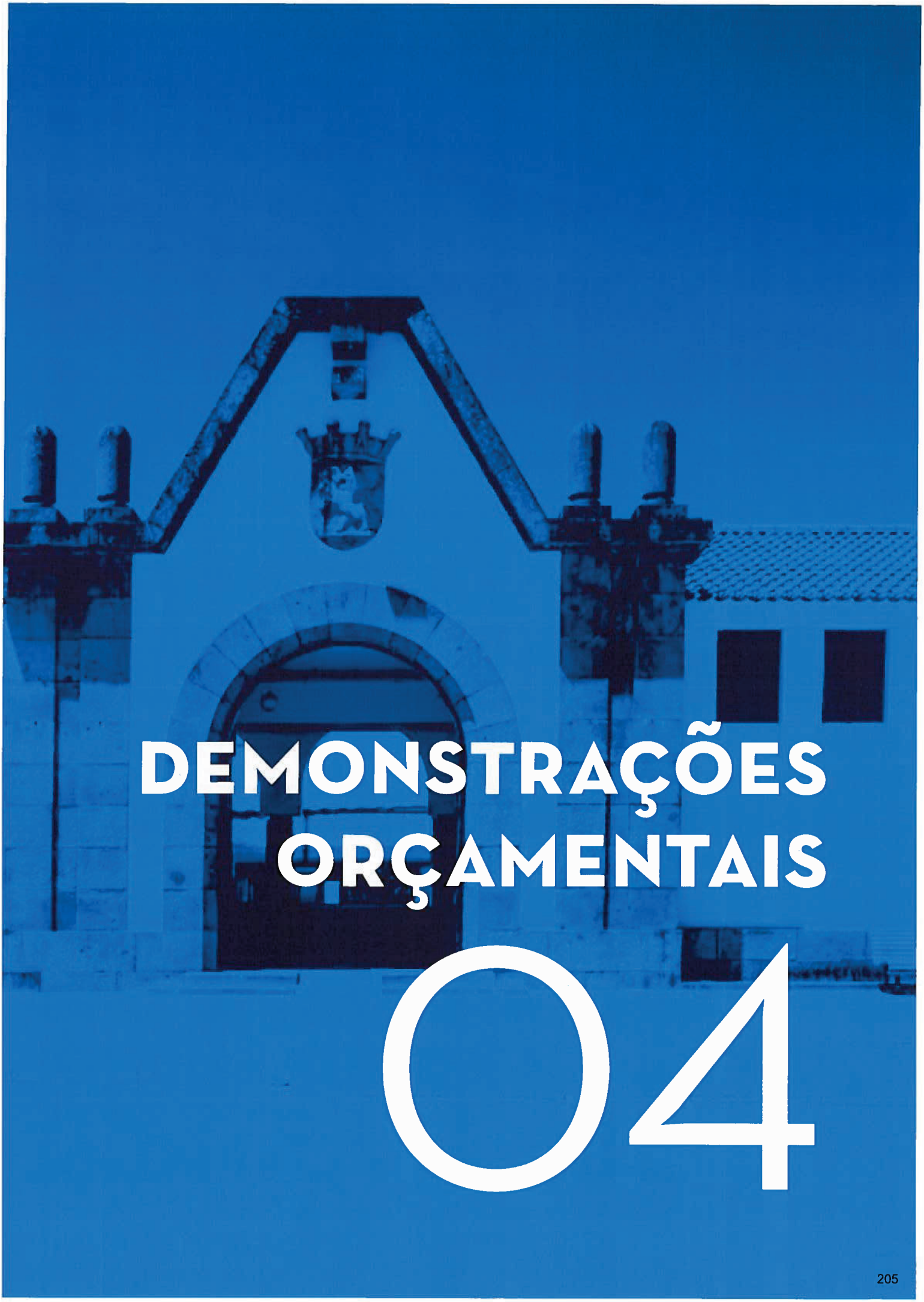

DEMONSTRAÇÕES ORÇAMENTAIS

04

MODELOS DE DEMONSTRAÇÕES ORÇAMENTAIS PREVISIONAIS

4.1

ORÇAMENTO E PLANO ORÇAMENTAL PLURIANUAL

4.1.1

Tipo de Orçamento : DA RECEITA E DA DESPESA Tipo de Dotação : DOTAÇÕES CORRIGIDAS Tipo de Visualização : COM E SEM MOVIMENTO Desagregar : S Euros

Rubrica		Designação	Orçamento 2025 Períodos anteriores	Orçamento 2025 Período	Orçamento 2025 Soma	Plano orçamental plurianual 2026	2027	2028	2029
		Receita corrente		**63.342.514,85**	**63.342.514,85**				
R1		**Receita fiscal**		**17.974.030,65**	**17.974.030,65**				
R11		Impostos diretos		17.964.030,65	17.964.030,65				
	01	Impostos diretos		17.964.030,65	17.964.030,65				
	0102	Outros		17.964.030,65	17.964.030,65				
	010202	Imposto municipal sobre imóveis		7.796.810,30	7.796.810,30				
	010203	Imposto municipal único circulação		2.108.576,86	2.108.576,86				
	010204	Imposto municipal sobre as transmissões onerosas imóveis		4.672.924,95	4.672.924,95				
	01020400	IMPOSTO MUNICIPAL SOBRE AS TRANSAÇÕES ONEROSAS DE IMÓVEIS		4.672.924,95	4.672.924,95				
	01020401	IMPOSTO MUNICIPAL SOBRE AS TRANSAÇÕES ONEROSAS DE IMÓVEIS - ARTIGO 14.º LEI 73/2013							
	01020402	IMPOSTO MUNICIPAL SOBRE AS TRANSAÇÕES ONEROSAS DE IMÓVEIS - COMPENSAÇÃO DL 48-A/2024							
	010205	Derrama		3.381.718,54	3.381.718,54				
	010207	Impostos abolidos		3.000,00	3.000,00				
	01020701	Contribuição autárquica		1.000,00	1.000,00				
	01020702	Imposto municipal de sisa		1.000,00	1.000,00				
	01020703	Impostos municipal sobre veículos		1.000,00	1.000,00				
	010299	Impostos diretos diversos		1.000,00	1.000,00				
R12		Impostos indiretos		10.000,00	10.000,00				
	02	Impostos indiretos		10.000,00	10.000,00				
	0202	Outros		10.000,00	10.000,00				
	020206	Impostos indiretos especificos das autarquias locais		10.000,00	10.000,00				
R2		**Contribuições para sistemas de ptoteção social e subsistemas de saúde**							
R3		**Taxas, multas e outras penalidades**		**2.339.000,00**	**2.339.000,00**				
	04	Taxas, multas e outras penalidades		2.339.000,00	2.339.000,00				
	0401	Taxas		2.059.000,00	2.059.000,00				
	040123	Taxas especificas das autárquias locais		2.049.000,00	2.049.000,00				
	04012301	Mercados e feiras		135.000,00	135.000,00				
	04012302	Loteamento e obras		1.110.000,00	1.110.000,00				
	04012303	Ocupação de via pública		395.000,00	395.000,00				
	04012304	Animais		10.000,00	10.000,00				
	04012305	Caça e pesca		10.000,00	10.000,00				
	04012306	Saneamento		10.000,00	10.000,00				
	04012307	Arrendamento urbano		10.000,00	10.000,00				
	04012308	Taxa municipal de direitos de passagem (TMDP)		33.000,00	33.000,00				
	04012309	Taxa sobre ruído		10.000,00	10.000,00				
	04012310	Licença sobre o ruído		10.000,00	10.000,00				
	04012399	Outras taxas especificas das autarquias locais		316.000,00	316.000,00				
	0401239901	Taxa de depósito de ficha técnica de habitação(TDFTH)		10.000,00	10.000,00				
	0401239902	Taxa pela emissão de certficado de registo		10.000,00	10.000,00				
	0401239903	Taxa de gestão de resíduos (TGR)		10.000,00	10.000,00				
	0401239904	Taxa de proteção civil		10.000,00	10.000,00				
	0401239905	Taxa turística		10.000,00	10.000,00				
	0401239906	Publicidade		52.000,00	52.000,00				
	0401239907	Utilização rede viária municipal		10.000,00	10.000,00				
	0401239908	Controlo metrológico		10.000,00	10.000,00				
	0401239909	Cemitérios		59.000,00	59.000,00				
	0401239999	Outros		135.000,00	135.000,00				
	040199	Taxas diversas		10.000,00	10.000,00				
	0402	Multas e outras penalidades		280.000,00	280.000,00				

Tipo de Orçamento : DA RECEITA E DA DESPESA Tipo de Dotação : DOTAÇÕES CORRIGIDAS Tipo de Visualização : COM E SEM MOVIMENTO Desagregar : S Euros

Rubrica		Designação	Orçamento 2025 Períodos anteriores	Período	Soma	Plano orçamental plurianual 2026	2027	2028	2029
	06030108	Artigo 35°, n.° 3 da Lei n° 73/2013		1.854.158,21	1.854.158,21				
	06030199	Outras		448.055,50	448.055,50				
	060306	Estado - Participação comunitária em projetos co-financiados		4.823.865,00	4.823.865,00				
	06030601	Projetos co-financiados		4.393.865,00	4.393.865,00				
	06030602	Formação profissional		10.000,00	10.000,00				
	06030609	Outros		420.000,00	420.000,00				
R5112		Administração Central - Outras entidades		40.000,00	40.000,00				
	06	Transferências correntes		40.000,00	40.000,00				
	0603	Administração central		40.000,00	40.000,00				
	060307	Serviços e fundos autónomos		30.000,00	30.000,00				
	06030700	Serviços e fundos autónomos		10.000,00	10.000,00				
	06030701	Transferências de competências - Lei 50/2018		10.000,00	10.000,00				
	06030799	Outros		10.000,00	10.000,00				
	060309	Serviços e fundos autónomos - Subsistema proteção á familia e politicas ativas de emprego e formação profissional		10.000,00	10.000,00				
R5113		Segurança Social							
R5114		Administração Regional							
R5115		Administração Local		20.000,00	20.000,00				
	06	Transferências correntes		20.000,00	20.000,00				
	0605	Administração pública		20.000,00	20.000,00				
	060501	Continente		20.000,00	20.000,00				
	06050100	Continente		10.000,00	10.000,00				
	06050101	Municípios		10.000,00	10.000,00				
R512		Exterior - U E							
R513		Outras		229.000,26	229.000,26				
	06	Transferências correntes		229.000,26	229.000,26				
	0601	Sociedades e quase-sociedades não financeiras		40.000,26	40.000,26				
	060101	Públicas		30.000,26	30.000,26				
	06010101	Empresas públicas		10.000,00	10.000,00				
	06010102	Empresas públicas municipais e intermunicipais		10.000,00	10.000,00				
	06010199	Outras		10.000,26	10.000,26				
	060102	Privadas		10.000,00	10.000,00				
	0602	Sociedades financeiras		20.000,00	20.000,00				
	060201	Bancos e outras instituições financeiras		10.000,00	10.000,00				
	060202	Companhias de seguros e fundos pensões		10.000,00	10.000,00				
	0607	Instituições sem fins lucrativos		10.000,00	10.000,00				
	060701	Instituições sem fins lucrativos		10.000,00	10.000,00				
	0608	Famílias		159.000,00	159.000,00				
	060801	Famílias		159.000,00	159.000,00				
R52		Subsídios correntes		10.000,00	10.000,00				
	08	Outras receitas correntes		10.000,00	10.000,00				
	0802	Subsídios		10.000,00	10.000,00				
	080209	Segurança social		10.000,00	10.000,00				
R6		**Venda de bens e serviços**		**4.351.000,00**	**4.351.000,00**				
	07	Venda bens e serviços correntes		4.351.000,00	4.351.000,00				
	0701	Venda bens		135.000,00	135.000,00				
	070101	Material escritório		10.000,00	10.000,00				
	070102	Livros e documentação técnica		10.000,00	10.000,00				
	070103	Publicações e impressos		10.000,00	10.000,00				
	070104	Fardamentos e artigos pessoais		10.000,00	10.000,00				
	070105	Bens inutilizados		10.000,00	10.000,00				

Tipo de Orçamento : DA RECEITA E DA DESPESA Tipo de Dotação : DOTAÇÕES CORRIGIDAS Tipo de Visualização : COM E SEM MOVIMENTO Desagregar : S Euros

Rubrica		Designação	Orçamento 2025 Períodos anteriores	Período	Soma	Plano orçamental plurianual 2026	2027	2028	2029
	040201	Juros mora		72.000,00	72.000,00				
	040202	Juros compensatórios		10.000,00	10.000,00				
	040204	Coimas e penalidades por contraordenação		159.000,00	159.000,00				
	040299	Multas e penalidades diversas		39.000,00	39.000,00				
R4		**Rendimentos de propriedade**		**2.417.000,00**	**2.417.000,00**				
	05	Rendimentos propriedade		2.417.000,00	2.417.000,00				
	0501	Juros - sociedades e quase-sociedades não financeiras		20.000,00	20.000,00				
	050101	Públicas		10.000,00	10.000,00				
	050102	Privadas		10.000,00	10.000,00				
	0502	Juros sociedades financeiras		129.000,00	129.000,00				
	050201	Bancos e outras instituições financeiras		119.000,00	119.000,00				
	050202	Companhias de seguros fundos pensões		10.000,00	10.000,00				
	0503	Juros - Admnistrações Públicas		50.000,00	50.000,00				
	050301	Administração central - Estado		10.000,00	10.000,00				
	050302	Administração central- Serviços e fundos autónomos		10.000,00	10.000,00				
	050303	Administração regional		10.000,00	10.000,00				
	050304	Administração local - Continente		10.000,00	10.000,00				
	050305	Administração local - Regiões autónomas		10.000,00	10.000,00				
	0505	Juros - Famílias		10.000,00	10.000,00				
	0507	Participações lucros sociedades quase não financeiras		40.000,00	40.000,00				
	050701	Empresas públicas		10.000,00	10.000,00				
	050702	Empresas públicas municipais e intermunicipais		10.000,00	10.000,00				
	050703	Empresa privados		10.000,00	10.000,00				
	050799	Outras		10.000,00	10.000,00				
	0508	Participações nos lucros de sociedades financeiras		10.000,00	10.000,00				
	0509	Participações nos lucros de administrações públicas		59.000,00	59.000,00				
	050901	Associações de municípios		10.000,00	10.000,00				
	050902	Associações de freguesias		10.000,00	10.000,00				
	050903	Serviços municipalizados		10.000,00	10.000,00				
	050999	Outras		29.000,00	29.000,00				
	0510	Rendas		2.089.000,00	2.089.000,00				
	051001	Terrenos		10.000,00	10.000,00				
	051002	Ativos no subsolo		10.000,00	10.000,00				
	051003	Habitações		420.000,00	420.000,00				
	051004	Edifícios		149.000,00	149.000,00				
	051005	Bens domínio público		10.000,00	10.000,00				
	051099	Outros		1.490.000,00	1.490.000,00				
	0511	Ativos incorporeos		10.000,00	10.000,00				
R5		**Transferências e subsídios correntes**		**35.055.484,20**	**35.055.484,20**				
R51		**Transferências correntes**		**35.045.484,20**	**35.045.484,20**				
R511		**Administrações Públicas**		**34.816.483,94**	**34.816.483,94**				
R5111		Administração Central - Estado Português		34.756.483,94	34.756.483,94				
	06	Transferências correntes		34.756.483,94	34.756.483,94				
	0603	Administração central		34.756.483,94	34.756.483,94				
	060301	Estado		29.932.618,94	29.932.618,94				
	06030101	Fundo Equilíbrio Financeiro		13.682.192,00	13.682.192,00				
	06030102	Fundo Social Municipal		1.656.147,00	1.656.147,00				
	06030103	Participação variável no IRS		3.209.227,00	3.209.227,00				
	06030106	Transferências de competências - Lei 50/2018		8.635.625,00	8.635.625,00				
	06030107	Participação do IVA		447.214,23	447.214,23				

Tipo de Orçamento : DA RECEITA E DA DESPESA Tipo de Dotação : DOTAÇÕES CORRIGIDAS Tipo de Visualização : COM E SEM MOVIMENTO Desagregar : S Euros

Rubrica		Designação	Orçamento 2025 Períodos anteriores	Período	Soma	Plano orçamental plurianual 2026	2027	2028	2029
	070106	Produtos agrícolas e pecuários		10.000,00	10.000,00				
	070107	Produtos alimentares e bebidas		10.000,00	10.000,00				
	070108	Mercadorias		20.000,00	20.000,00				
	07010800	Mercadorias		10.000,00	10.000,00				
	07010801	Mercadorias		10.000,00	10.000,00				
	070109	Matérias de consumo		10.000,00	10.000,00				
	070110	Desperdicios, resíduos e refugos		10.000,00	10.000,00				
	070111	Produtos acabados e intermédios		10.000,00	10.000,00				
	070199	Outros		15.000,00	15.000,00				
	0702	Serviços		4.144.000,00	4.144.000,00				
	070201	Aluguer de espaços e equipamentos		10.000,00	10.000,00				
	070203	Vistorias e ensaios		10.000,00	10.000,00				
	070204	Serviços de laboratórios		10.000,00	10.000,00				
	070205	Atividades de saúde		10.000,00	10.000,00				
	070206	Reparações		10.000,00	10.000,00				
	070207	Alimentação e alojamento		10.000,00	10.000,00				
	070208	Serviços sociais, recreativos, culturais e desporto		305.000,00	305.000,00				
	07020801	Serviços sociais		10.000,00	10.000,00				
	07020802	Serviços recreativos		10.000,00	10.000,00				
	07020803	Serviços culturais		10.000,00	10.000,00				
	07020804	Serviços desportivos		275.000,00	275.000,00				
	070209	Serviços especificos das autarquias		3.720.000,00	3.720.000,00				
	07020901	Saneamento		30.000,00	30.000,00				
	0702090101	Preços de ligação de saneamento		10.000,00	10.000,00				
	0702090103	Preços de conservação de saneamento c/água		10.000,00	10.000,00				
	0702090104	Preços de conservação de saneamento s/água		10.000,00	10.000,00				
	07020902	Resíduos sólidos		3.289.000,00	3.289.000,00				
	07020903	Transportes coletivos de pessoas e mercadorias		10.000,00	10.000,00				
	07020904	Trabalhos por conta de particulares		10.000,00	10.000,00				
	07020905	Cemitérios		10.000,00	10.000,00				
	07020906	Mercados e Feiras		10.000,00	10.000,00				
	07020907	Parques de Estacionamento		280.000,00	280.000,00				
	07020908	Parques de campismo		10.000,00	10.000,00				
	07020909	Reembolso de Seguros		10.000,00	10.000,00				
	07020910	Bloqueamento e reboque		10.000,00	10.000,00				
	07020911	Remoção e recolha de viatura		10.000,00	10.000,00				
	07020999	Outros		41.000,00	41.000,00				
	0702099901	Bloqueamento e reboque		10.000,00	10.000,00				
	0702099902	Remoçao e recolha de viatura		10.000,00	10.000,00				
	0702099999	Outros		21.000,00	21.000,00				
	070299	Outros		59.000,00	59.000,00				
	0703	Rendas		72.000,00	72.000,00				
	070301	Habitações		10.000,00	10.000,00				
	070302	Edificios		35.000,00	35.000,00				
	070399	Outras		27.000,00	27.000,00				
R7		**Outras receitas correntes**		**1.206.000,00**	**1.206.000,00**				
	08	Outras receitas correntes		1.206.000,00	1.206.000,00				
	0801	Outras		1.206.000,00	1.206.000,00				
	080199	Outras		1.206.000,00	1.206.000,00				
	08019901	Indemnizações por deterioração, roubo e extravio de bens patrimoniais		10.000,00	10.000,00				
	08019902	Indemnizações de estragos provocados por outrém em viaturas ou outros equipamentos		99.000,00	99.000,00				
	08019903	IVA reembolsado		10.000,00	10.000,00				
	08019904	Mais valias		10.000,00	10.000,00				
	08019999	Diversas		1.077.000,00	1.077.000,00				

Tipo de Orçamento : DA RECEITA E DA DESPESA Tipo de Dotação : DOTAÇÕES CORRIGIDAS Tipo de Visualização : COM E SEM MOVIMENTO Desagregar : S Euros

Rubrica		Designação	Orçamento 2025 Períodos anteriores	Período	Soma	Plano orçamental plurianual 2026	2027	2028	2029
	0801999901	Transportes escolares		10.000,00	10.000,00				
	0801999902	Refeições		1.055.000,00	1.055.000,00				
	0801999999	Outras		12.000,00	12.000,00				
		Receita de capital		**14.493.813,15**	**14.493.813,15**				
R8		**Venda de bens de investimento**		**905.000,00**	**905.000,00**				
	09	Vendas bens investimento		905.000,00	905.000,00				
	0901	Terrenos		460.000,00	460.000,00				
	090101	Sociedades e quase-sociedades não financeiras		10.000,00	10.000,00				
	090102	Sociedades financeiras		10.000,00	10.000,00				
	090103	Administração pública - Administração central - Estado		10.000,00	10.000,00				
	090104	Administração pública - Administração central - Fundos e serviços autónomos		10.000,00	10.000,00				
	090105	Administração pública- Administração regional		10.000,00	10.000,00				
	090106	Administração pública - Administração local- Continente		10.000,00	10.000,00				
	090109	Instituições sem fins lucrativos		10.000,00	10.000,00				
	090110	Famílias		390.000,00	390.000,00				
	0902	Habitações		80.000,00	80.000,00				
	090201	Sociedades e quase-sociedades não financeiras		10.000,00	10.000,00				
	090202	Sociedades financeiras		10.000,00	10.000,00				
	090203	Administração pública - Administração central - Estado		10.000,00	10.000,00				
	090204	Administração pública - Administração central- Fundos e serviços autónomos		10.000,00	10.000,00				
	090205	Administração pública- Administração regional		10.000,00	10.000,00				
	090206	Administração pública - Administração local - Continente		10.000,00	10.000,00				
	090209	Instituições sem fins lucrativos		10.000,00	10.000,00				
	090210	Famílias		10.000,00	10.000,00				
	0903	Edifícios		80.000,00	80.000,00				
	090301	Sociedades e quase-sociedades não financeira		10.000,00	10.000,00				
	090302	Sociedades financeiras		10.000,00	10.000,00				
	090303	Administração pública - Administração central - Estado		10.000,00	10.000,00				
	090304	Administração pública - Administração central - Fundos e serviços autónomos		10.000,00	10.000,00				
	090305	Administração pública - Administração regional		10.000,00	10.000,00				
	090306	Administração pública - Administração local - Continente		10.000,00	10.000,00				
	090309	Instituições sem fins lucrativos		10.000,00	10.000,00				
	090310	Famílias		10.000,00	10.000,00				
	0904	Outros bens investimento		285.000,00	285.000,00				
	090401	Sociedades e quase-sociedades não financeira		105.000,00	105.000,00				
	09040101	Equipamento transporte		10.000,00	10.000,00				
	09040102	Maquinaria e equipamento		10.000,00	10.000,00				
	09040103	Outros		85.000,00	85.000,00				
	090402	Sociedades financeiras		30.000,00	30.000,00				
	09040201	Equipamento de transporte		10.000,00	10.000,00				
	09040202	Maquinaria e equipamento		10.000,00	10.000,00				
	09040299	Outros		10.000,00	10.000,00				
	090403	Administração pública - Administração central - Estado		30.000,00	30.000,00				
	09040301	Equipamento de transporte		10.000,00	10.000,00				

Tipo de Orçamento : DA RECEITA E DA DESPESA Tipo de Dotação : DOTAÇÕES CORRIGIDAS Tipo de Visualização : COM E SEM MOVIMENTO Desagregar : S Euros

Rubrica		Designação	Orçamento 2025 Períodos anteriores	Período	Soma	Plano orçamental plurianual 2026	2027	2028	2029
	09040302	Maquinaria e equipamento		10.000,00	10.000,00				
	09040399	Outros		10.000,00	10.000,00				
	090404	Administração pública - Administração central - Fundos e serviços autónomos		30.000,00	30.000,00				
	09040401	Equipamento de transporte		10.000,00	10.000,00				
	09040402	Maquinaria e equipamento		10.000,00	10.000,00				
	09040499	Outros		10.000,00	10.000,00				
	090405	Administração pública- Administração regional		30.000,00	30.000,00				
	09040501	Equipamento de transporte		10.000,00	10.000,00				
	09040502	Maquinaria e equipamento		10.000,00	10.000,00				
	09040599	Outros		10.000,00	10.000,00				
	090406	Administração pública - Administração local- Continente		30.000,00	30.000,00				
	09040601	Equipamento de transporte		10.000,00	10.000,00				
	09040602	Maquinaria e equipamento		10.000,00	10.000,00				
	09040699	Outros		10.000,00	10.000,00				
	090410	Famílias		30.000,00	30.000,00				
	09041001	Equipamento transporte		10.000,00	10.000,00				
	09041002	Maquinaria e equipamento		10.000,00	10.000,00				
	09041003	Outros		10.000,00	10.000,00				
R9		**Transferências e subsídios de capital**		**13.558.813,15**	**13.558.813,15**				
R91		**Transferências de capital**		**13.558.813,15**	**13.558.813,15**				
R911		**Administrações Públicas**		**13.353.247,21**	**13.353.247,21**				
R9111		Administração Central - Estado Português		13.283.247,21	13.283.247,21				
	10	Tranferências de capital		13.283.247,21	13.283.247,21				
	1003	Administração central		13.283.247,21	13.283.247,21				
	100301	Estado		3.469.402,21	3.469.402,21				
	10030101	Fundo Equilíbrio Financeiro		1.520.244,00	1.520.244,00				
	10030102	Fundo de Coesão Municipal		10.000,00	10.000,00				
	10030103	Fundo de Base Municipal		10.000,00	10.000,00				
	10030104	Cooperação técnica e financeira		10.000,00	10.000,00				
	10030105	Artigo 35º, n.º 3 da Lei nº 73/2013		1.854.158,21	1.854.158,21				
	10030106	Transferências de competências - Lei 50/2018		10.000,00	10.000,00				
	10030199	Outras		55.000,00	55.000,00				
	100307	Estado - Participação comunitária em projetos co-financiados		9.753.845,00	9.753.845,00				
	10030701	Comparticipações ao investimento		9.733.845,00	9.733.845,00				
	10030702	Fundo de Coesão		10.000,00	10.000,00				
	10030799	Outros		10.000,00	10.000,00				
	100308	Serviços e fundos autónomos		60.000,00	60.000,00				
	10030802	CNEF		10.000,00	10.000,00				
	10030803	IHRU		10.000,00	10.000,00				
	10030804	IBL		10.000,00	10.000,00				
	10030805	IND		10.000,00	10.000,00				
	10030806	Direção Geral Transportes Terrestres		10.000,00	10.000,00				
	10030807	Integrar		10.000,00	10.000,00				
R9112		Administração Central - Outras entidades		40.000,00	40.000,00				
	10	Tranferências de capital		40.000,00	40.000,00				
	1003	Administração central		40.000,00	40.000,00				
	100308	Serviços e fundos autónomos		20.000,00	20.000,00				
	10030801	Transferências de competências - Lei 50/2018		10.000,00	10.000,00				
	10030899	Outros		10.000,00	10.000,00				

Tipo de Orçamento : DA RECEITA E DA DESPESA Tipo de Dotação : DOTAÇÕES CORRIGIDAS Tipo de Visualização : COM E SEM MOVIMENTO Desagregar : S Euros

Rubrica		Designação	Orçamento 2025 Períodos anteriores	Período	Soma	Plano orçamental plurianual 2026	2027	2028	2029
	100309	Serviços e fundos autónomos - Participação portuguesa em projetos co-financiados		10.000,00	10.000,00				
	100310	Serviços e fundos autónomos - Participação comunitária em projetos co-financiados		10.000,00	10.000,00				
R9113		Segurança Social		10.000,00	10.000,00				
	10	Tranferências de capital		10.000,00	10.000,00				
	1006	Segurança social		10.000,00	10.000,00				
R9114		Administração Regional		10.000,00	10.000,00				
	10	Tranferências de capital		10.000,00	10.000,00				
	1004	Administração regional		10.000,00	10.000,00				
R9115		Administração Local		10.000,00	10.000,00				
	10	Tranferências de capital		10.000,00	10.000,00				
	1005	Administração local		10.000,00	10.000,00				
	100501	Continente		10.000,00	10.000,00				
	10050101	Municípios		10.000,00	10.000,00				
R912		Exterior - U E		10.000,00	10.000,00				
	10	Tranferências de capital		10.000,00	10.000,00				
	1009	Resto do mundo		10.000,00	10.000,00				
R913		Outras		195.565,94	195.565,94				
	10	Tranferências de capital		195.565,94	195.565,94				
	1001	Sociedades e quase-sociedades não financeiras		30.000,00	30.000,00				
	100101	Públicas		30.000,00	30.000,00				
	10010101	Empresas públicas		10.000,00	10.000,00				
	10010102	Empresas públicas municipais e intermunicipais		10.000,00	10.000,00				
	10010199	Outras		10.000,00	10.000,00				
	1002	Sociedades financeiras		20.000,00	20.000,00				
	100201	Bancos e outras instituições financeiras		10.000,00	10.000,00				
	100202	Companhias de seguro e fundos pensões		10.000,00	10.000,00				
	1007	Instituições sem fins lucrativos		10.000,00	10.000,00				
	100701	Instituições sem fins lucrativos		10.000,00	10.000,00				
	1008	Famílias		135.565,94	135.565,94				
	100801	Famílias		135.565,94	135.565,94				
R92		Subsídios de capital							
R10		**Outras receitas de capital**		**30.000,00**	**30.000,00**				
	13	Outras receitas de capital		30.000,00	30.000,00				
	1301	Outras		30.000,00	30.000,00				
	130101	Indemnizações		10.000,00	10.000,00				
	130102	Ativos incorporeos		10.000,00	10.000,00				
	130199	Outras		10.000,00	10.000,00				
R11		**Reposições não abatidas aos pagamentos**							
		Receita efetiva [1]		**77.836.328,00**	**77.836.328,00**				
		Receita não efetiva [2]		**20.225.542,35**	**20.225.542,35**				
R12		**Receita com ativos financeiros**		**270.000,00**	**270.000,00**				
	11	Ativos financeiros		270.000,00	270.000,00				
	1101	Depósitos, certificados de depósito e poupança		10.000,00	10.000,00				
	110104	Administração pública - Administração central - Serviços e fundos autónomos		10.000,00	10.000,00				
	1102	Títulos a curto prazo		40.000,00	40.000,00				
	110201	Sociedades e quase-sociedades não financeiras		10.000,00	10.000,00				
	110202	Sociedades financeiras		10.000,00	10.000,00				
	110209	Instituições sem fins lucrativos		10.000,00	10.000,00				
	110210	Famílias		10.000,00	10.000,00				

Tipo de Orçamento : DA RECEITA E DA DESPESA Tipo de Dotação : DOTAÇÕES CORRIGIDAS Tipo de Visualização : COM E SEM MOVIMENTO Desagregar : S Euros

Rubrica		Designação	Orçamento 2025 Períodos anteriores	Período	Soma	Plano orçamental plurianual 2026	2027	2028	2029
	1103	Titulos a médio e longo prazos		30.000,00	30.000,00				
	110301	Sociedades e quase-sociedades não financeiras		10.000,00	10.000,00				
	110302	Sociedades financeiras		10.000,00	10.000,00				
	110304	Administração pública - Administração central - Fundos e serviços autónomos		10.000,00	10.000,00				
	1106	Empréstimos a médio e longo prazos		70.000,00	70.000,00				
	110601	Sociedades e quase-sociedades não financeiras		10.000,00	10.000,00				
	110602	Sociedades financeiras		10.000,00	10.000,00				
	110603	Administração pública - Administração central - Estado		10.000,00	10.000,00				
	110604	Administração pública - Administração central - Fundos e serviços autónomos		10.000,00	10.000,00				
	110605	Administração pública - Administração regional		10.000,00	10.000,00				
	110609	Instituições sem fins lucrativos		10.000,00	10.000,00				
	110610	Famílias		10.000,00	10.000,00				
	1108	Ações e outras participações		60.000,00	60.000,00				
	110801	Sociedades e quase-sociedades não financeiras		10.000,00	10.000,00				
	110802	Sociedades financeiras		10.000,00	10.000,00				
	110803	Administração pública - Administração central- Estado		10.000,00	10.000,00				
	110808	Administração pública - Segurança social		10.000,00	10.000,00				
	110809	Instituições sem fins lucrativos		10.000,00	10.000,00				
	110810	Famílias		10.000,00	10.000,00				
	1109	Unidades participação		30.000,00	30.000,00				
	110901	Sociedades e quase-sociedades não financeiras		10.000,00	10.000,00				
	110902	Sociedades financeiras		10.000,00	10.000,00				
	110910	Famílias		10.000,00	10.000,00				
	1110	Alienação de partes sociais de empresas		10.000,00	10.000,00				
	1111	Outros ativos financeiros		20.000,00	20.000,00				
	111101	Sociedades e quase-sociedades não financeiras		10.000,00	10.000,00				
	111102	Sociedades financeiras		10.000,00	10.000,00				
R13		**Receita com passivos financeiros**		**130.000,00**	**130.000,00**				
	12	Passivos financeiros		130.000,00	130.000,00				
	1203	Titulos a médio e longo prazos		10.000,00	10.000,00				
	120302	Sociedades financeiras		10.000,00	10.000,00				
	1205	Empréstimos a curto prazo		20.000,00	20.000,00				
	120502	Sociedades financeiras		10.000,00	10.000,00				
	120504	Administração pública - Administração central - fundos e serviços autónomos		10.000,00	10.000,00				
	1206	Empréstimos a médio e longo prazos		30.000,00	30.000,00				
	120602	Sociedades financeiras		10.000,00	10.000,00				
	120603	Administração pública - Administração central - Estado		10.000,00	10.000,00				
	120604	Administração pública - Administração central - Fundos e serviços autónomos		10.000,00	10.000,00				
	1207	Sociedades financeiras		70.000,00	70.000,00				
	120701	Sociedades e quase-sociedades não financeira		10.000,00	10.000,00				
	120702	Sociedades financeiras		10.000,00	10.000,00				
	120703	Administração pública - Administração central- Estado		10.000,00	10.000,00				
	120704	Administração pública - Administração central - Fundos e serviços autónomos		10.000,00	10.000,00				

Tipo de Orçamento : DA RECEITA E DA DESPESA Tipo de Dotação : DOTAÇÕES CORRIGIDAS Tipo de Visualização : COM E SEM MOVIMENTO Desagregar : S Euros

Rubrica		Designação	Orçamento 2025 Períodos anteriores	Período	Soma	Plano orçamental plurianual 2026	2027	2028	2029
	120705	Administração pública - Administração regional		10.000,00	10.000,00				
	120706	Administração pública - Administração local- Continente		10.000,00	10.000,00				
	120707	Administração pública - Administração local- Regiões autónomas		10.000,00	10.000,00				
R14		**Saldo da Gerência Anterior - Operações Orçamentais**		**19.825.542,35**	**19.825.542,35**				
	16	Saldo da gerência anterior		19.825.542,35	19.825.542,35				
	1601	Saldo orçamental		19.825.542,35	19.825.542,35				
	160103	Na posse do serviço		19.825.542,35	19.825.542,35				
		Receita total [3] = [1] + [2]		**98.061.870,35**	**98.061.870,35**				
		Despesa corrente		**58.485.450,37**	**58.485.450,37**	**41.962.795,00**	**30.094.295,00**	**29.283.395,00**	**19.411.795,00**
D1		**Despesas com o pessoal**		**18.554.538,61**	**18.554.538,61**	**12.063.500,00**	**655.000,00**	**525.000,00**	**39.000,00**
D11		Remunerações Certas e Permanentes		14.766.869,37	14.766.869,37	8.896.000,00	270.000,00	210.000,00	
02		CâMARA MUNICIPAL E SERVIÇOS MUNICIPAIS		14.766.869,37	14.766.869,37	8.896.000,00	270.000,00	210.000,00	
	01	Despesas com o pessoal		14.766.869,37	14.766.869,37	8.896.000,00	270.000,00	210.000,00	
	0101	Remunerações certas e permanentes		14.766.869,37	14.766.869,37	8.896.000,00	270.000,00	210.000,00	
	010101	Titulares orgãos soberania e membros orgãos autárquicos		280.123,07	280.123,07	240.000,00			
	010102	Orgãos sociais				150.000,00			
	010104	Pessoal quadros - Regime contrato individual trabalho		9.580.059,99	9.580.059,99	6.150.000,00			
	01010401	Pessoal em funções		9.263.299,11	9.263.299,11	5.900.000,00			
	01010402	Alterações obrigatórias de posicionamento remuneratório		182.798,64	182.798,64	100.000,00			
	01010403	Alterações facultativas de posicionamento remuneratório				25.000,00			
	01010404	Recrutamento de pessoal para novos postos de trabalho		133.962,24	133.962,24	125.000,00			
	010106	Pessoal contratado a termo		1.105.933,68	1.105.933,68	50.000,00			
	01010601	Pessoal em funções		1.025.636,75	1.025.636,75	49.500,00			
	01010604	Recrutamento de pessoal para novos postos de trabalho		80.296,93	80.296,93	500,00			
	010107	Pessoal em regime tarefa ou avença		564.070,07	564.070,07	281.000,00	160.000,00	100.000,00	
	010108	Pessoal aguardando aposentação		33.283,81	33.283,81	12.500,00			
	010109	Pessoal em qualquer outra situação		148.945,74	148.945,74	195.000,00			
	010111	Representação		142.321,07	142.321,07	96.000,00			
	01011101	Eleitos locais		63.583,41	63.583,41	51.000,00			
	01011102	Dirigentes		78.737,66	78.737,66	45.000,00			
	010113	Subsídio refeição		1.041.492,08	1.041.492,08	653.500,00	110.000,00	110.000,00	
	010114	Subsidios férias e natal		1.839.224,74	1.839.224,74	1.050.000,00			
	010115	Remunerações por doença e maternidade/paternidade		31.415,12	31.415,12	18.000,00			
D12		Abonos Variáveis ou Eventuais		423.115,51	423.115,51	347.500,00	39.000,00	39.000,00	39.000,00
01		ASSEMBLEIA MUNICIPAL		39.000,00	39.000,00	39.000,00	39.000,00	39.000,00	39.000,00
	01	Despesas com o pessoal		39.000,00	39.000,00	39.000,00	39.000,00	39.000,00	39.000,00
	0102	Abonos variaveis ou eventuais		39.000,00	39.000,00	39.000,00	39.000,00	39.000,00	39.000,00
	010204	Ajudas de custo		4.000,00	4.000,00	4.000,00	4.000,00	4.000,00	4.000,00
	010213	Outros suplementos e prémios		35.000,00	35.000,00	35.000,00	35.000,00	35.000,00	35.000,00
	01021302	Outros		4.000,00	4.000,00	4.000,00	4.000,00	4.000,00	4.000,00
	01021303	Senhas de presença		31.000,00	31.000,00	31.000,00	31.000,00	31.000,00	31.000,00
02		CâMARA MUNICIPAL E SERVIÇOS MUNICIPAIS		384.115,51	384.115,51	308.500,00			
	01	Despesas com o pessoal		384.115,51	384.115,51	308.500,00			
	0102	Abonos variaveis ou eventuais		384.115,51	384.115,51	308.500,00			
	010202	Horas extraordinárias		235.776,76	235.776,76	150.000,00			
	010204	Ajudas de custo		19.564,62	19.564,62	7.000,00			
	010205	Abono para falhas		21.743,24	21.743,24	23.000,00			
	010210	Subsidio de trabalho noturno		6.885,61	6.885,61	2.500,00			

Tipo de Orçamento : DA RECEITA E DA DESPESA Tipo de Dotação : DOTAÇÕES CORRIGIDAS Tipo de Visualização : COM E SEM MOVIMENTO Desagregar : S Euros

Rubrica		Designação	Orçamento 2025 Períodos anteriores	Período	Soma	Plano orçamental plurianual 2026	2027	2028	2029
	010211	Subsídio de turno		72.340,37	72.340,37	70.000,00			
	010212	Indemnizações por cessação de funções		12.566,44	12.566,44	500,00			
	010213	Outros suplementos e prémios		15.238,47	15.238,47	55.500,00			
	01021301	Prémios de desempenho				500,00			
	01021302	Outros		11.734,69	11.734,69	50.000,00			
	01021303	Senhas de presença		3.503,78	3.503,78	5.000,00			
D13		Segurança social		3.364.553,73	3.364.553,73	2.820.000,00	346.000,00	276.000,00	
02		CâMARA MUNICIPAL E SERVIÇOS MUNICIPAIS		3.364.553,73	3.364.553,73	2.820.000,00	346.000,00	276.000,00	
	01	Despesas com o pessoal		3.364.553,73	3.364.553,73	2.820.000,00	346.000,00	276.000,00	
	0103	Segurança social		3.364.553,73	3.364.553,73	2.820.000,00	346.000,00	276.000,00	
	010302	Outros encargos com a saúde				95.000,00			
	010303	Subsídio familiar a crianças e jovens		18.945,64	18.945,64	7.500,00			
	010304	Outras prestações familiares		16.704,05	16.704,05	20.000,00			
	010305	Contribuições para segurança social		3.150.170,58	3.150.170,58	2.411.000,00			
	01030501	Assistência na doença a funcionários públicos		3.465,00	3.465,00	300.000,00			
	01030502	Seg. social regime contrato trabalho funções públicas(RCTFP)		3.146.705,58	3.146.705,58	2.111.000,00			
	0103050201	Caixa Geral de Aposentações		1.359.939,60	1.359.939,60	1.210.000,00			
	0103050202	Segurança Social - Regime geral		1.786.765,98	1.786.765,98	901.000,00			
	010306	Acidentes em serviços e doenças profissionais		2.049,23	2.049,23	10.000,00			
	010309	Seguros		176.684,23	176.684,23	276.000,00	346.000,00	276.000,00	
	01030901	Seguros acidentes trabalho e doenças profissionais		176.684,23	176.684,23	276.000,00	346.000,00	276.000,00	
	010310	Outras despesas segurança social				500,00			
	01031001	Eventualidade, maternidade, paternidade e adoção				500,00			
D2		**Aquisição de bens e serviços**		**31.772.385,38**	**31.772.385,38**	**24.307.500,00**	**24.362.500,00**	**23.526.600,00**	**17.799.000,00**
01		ASSEMBLEIA MUNICIPAL		15.000,00	15.000,00	15.000,00	15.000,00	15.000,00	15.000,00
	02	Aquisições bens serviços		15.000,00	15.000,00	15.000,00	15.000,00	15.000,00	15.000,00
	0201	Aquisições bens		3.000,00	3.000,00	3.000,00	3.000,00	3.000,00	3.000,00
	020121	Outros bens		3.000,00	3.000,00	3.000,00	3.000,00	3.000,00	3.000,00
	02012199	Outros bens		3.000,00	3.000,00	3.000,00	3.000,00	3.000,00	3.000,00
	0202	Aquisição serviços		12.000,00	12.000,00	12.000,00	12.000,00	12.000,00	12.000,00
	020225	Outros serviços		12.000,00	12.000,00	12.000,00	12.000,00	12.000,00	12.000,00
	02022599	Outros		12.000,00	12.000,00	12.000,00	12.000,00	12.000,00	12.000,00
02		CâMARA MUNICIPAL E SERVIÇOS MUNICIPAIS		31.757.385,38	31.757.385,38	24.292.500,00	24.347.500,00	23.511.600,00	17.784.000,00
	02	Aquisições bens serviços		31.757.385,38	31.757.385,38	24.292.500,00	24.347.500,00	23.511.600,00	17.784.000,00
	0201	Aquisições bens		6.226.719,94	6.226.719,94	6.410.500,00	5.966.500,00	6.295.500,00	4.540.000,00
	020101	Matérias-primas e subsidiárias		658.802,00	658.802,00	285.000,00	100.000,00	50.000,00	
	020102	Combustíveis e lubrificantes		269.500,00	269.500,00	275.000,00	300.000,00	300.000,00	300.000,00
	02010201	Gasolina		55.000,00	55.000,00	40.000,00	100.000,00	100.000,00	100.000,00
	02010202	Gasóleo		130.500,00	130.500,00	155.000,00	100.000,00	100.000,00	100.000,00
	02010299	Outros		84.000,00	84.000,00	80.000,00	100.000,00	100.000,00	100.000,00
	020105	Alimentação - Refeições confecionadas		3.833.280,67	3.833.280,67	4.170.500,00	4.196.000,00	4.431.000,00	4.240.000,00
	020107	Vestuário e artigos pessoais		20.000,00	20.000,00	23.000,00	23.000,00	23.000,00	
	020108	Material de escritório		90.001,00	90.001,00	150.000,00	150.000,00	150.000,00	
	020109	Produtos químicos e farmacêuticos		224.729,16	224.729,16	230.000,00	230.000,00	230.000,00	
	020113	Material consumo hoteleiro						30.000,00	
	020115	Prémios condecorações e ofertas		792.727,02	792.727,02	617.500,00	608.000,00	647.000,00	
	020117	Ferramentas e utensílios		2.100,00	2.100,00	100.500,00	5.500,00	30.500,00	
	020120	Material de educação cultura e recreio		93.920,97	93.920,97	12.000,00	12.000,00	12.000,00	
	020121	Outros bens		241.659,12	241.659,12	547.000,00	342.000,00	392.000,00	
	02012199	Outros bens		241.659,12	241.659,12	547.000,00	342.000,00	392.000,00	
	0202	Aquisição serviços		25.530.665,44	25.530.665,44	17.882.000,00	18.381.000,00	17.216.100,00	13.244.000,00

Tipo de Orçamento : DA RECEITA E DA DESPESA Tipo de Dotação : DOTAÇÕES CORRIGIDAS Tipo de Visualização : COM E SEM MOVIMENTO Desagregar : S Euros

Rubrica		Designação	Orçamento 2025 Períodos anteriores	Orçamento 2025 Periodo	Orçamento 2025 Soma	Plano orçamental plurianual 2026	2027	2028	2029
	020201	Encargos com instalações		3.770.000,00	3.770.000,00	1.127.000,00	603.000,00	708.000,00	2.550.000,00
	02020101	Eletricidade		1.536.000,00	1.536.000,00	160.000,00	50.000,00	70.000,00	1.150.000,00
	02020102	Água		404.500,00	404.500,00	250.000,00	50.000,00	50.000,00	250.000,00
	02020103	Iluminação pública		1.442.000,00	1.442.000,00	508.000,00	459.000,00	479.000,00	800.000,00
	02020104	Gás		386.500,00	386.500,00	200.000,00	35.000,00	100.000,00	350.000,00
	02020199	Outras		1.000,00	1.000,00	9.000,00	9.000,00	9.000,00	
	020202	Limpeza higiene		1.335.510,43	1.335.510,43	1.681.000,00	1.700.000,00	780.000,00	1.300.000,00
	020203	Conservação de bens		465.701,00	465.701,00	163.000,00	163.000,00	43.000,00	
	020204	Locação de edifícios		240.700,00	240.700,00	403.000,00	393.000,00	403.000,00	203.000,00
	020208	Locação de outros bens		780.692,60	780.692,60	270.000,00	310.000,00	378.000,00	100.000,00
	020209	Comunições		240.240,83	240.240,83	201.000,00	201.000,00	101.000,00	
	020210	Transportes		3.596.101,57	3.596.101,57	3.941.000,00	5.526.000,00	5.618.000,00	2.900.000,00
	020211	Representação dos serviços		102.870,00	102.870,00	133.000,00	133.000,00	138.000,00	50.000,00
	020212	Seguros		259.365,88	259.365,88	400.000,00	330.000,00	165.000,00	150.000,00
	020213	Deslocações e estadias		82.886,46	82.886,46	138.000,00	148.000,00	148.000,00	
	020214	Estudos pareceres, projetos e consultadoria		863.501,00	863.501,00	331.000,00	306.000,00	256.000,00	
	020215	Formação		11.600,00	11.600,00	52.000,00	27.000,00	52.000,00	
	020216	Seminários exposições e similares				19.000,00	19.000,00	19.000,00	
	020217	Publicidade		164.538,06	164.538,06	454.000,00	180.000,00	182.000,00	
	02021701	Informação Obrigatória		36.000,00	36.000,00	83.000,00	59.000,00	59.000,00	
	0202170101	Editais/Avisos		36.000,00	36.000,00	5.000,00	5.000,00	5.000,00	
	0202170103	Outras				78.000,00	54.000,00	54.000,00	
	02021702	Divulgação Institucional		128.538,06	128.538,06	371.000,00	121.000,00	123.000,00	
	0202170201	Orgãos de comunicação social		7.000,00	7.000,00	10.000,00	1.000,00	1.000,00	
	0202170202	Campanhas promocionais		46.147,10	46.147,10	51.000,00	32.000,00	34.000,00	
	0202170203	Atividades municipais		7.500,00	7.500,00	305.000,00	83.000,00	83.000,00	
	0202170204	Outras		67.890,96	67.890,96	5.000,00	5.000,00	5.000,00	
	020218	Vigilância e segurança		479.900,00	479.900,00	800.000,00	745.000,00	700.000,00	700.000,00
	020219	Assistência técnica		789.300,00	789.300,00	525.000,00	600.000,00	430.000,00	430.000,00
	020220	Outros trabalhos especializados		10.641.101,98	10.641.101,98	5.381.000,00	5.153.000,00	5.075.100,00	4.168.000,00
	02022001	Recolha de resíduos sólidos		2.870.100,00	2.870.100,00	2.700.000,00	2.700.000,00	2.700.000,00	2.700.000,00
	02022002	Tratamento de resíduos sólidos		3.283.500,00	3.283.500,00	1.100.000,00	1.350.000,00	1.350.000,00	1.350.000,00
	02022003	Tratamento de águas residuais		158.300,00	158.300,00	68.000,00	68.000,00	68.000,00	68.000,00
	02022007	Serviços especializados diversos		35.400,00	35.400,00	35.000,00	10.000,00	10.000,00	
	02022009	Serviços especializados diversos		4.293.801,98	4.293.801,98	1.478.000,00	1.025.000,00	947.100,00	50.000,00
	020224	Encargos cobrança receitas		379.000,00	379.000,00	100.000,00	84.000,00	200.000,00	400.000,00
	020225	Outros serviços		1.327.655,63	1.327.655,63	1.763.000,00	1.760.000,00	1.820.000,00	293.000,00
	02022501	Contratos/Protocolos		18.500,00	18.500,00	40.000,00	20.000,00	20.000,00	20.000,00
	02022502	Revisão de viaturas		4.000,00	4.000,00	20.000,00	30.000,00	40.000,00	
	02022599	Outros		1.305.155,63	1.305.155,63	1.703.000,00	1.710.000,00	1.760.000,00	273.000,00
D3		**Juros e outros encargos**		**373.882,65**	**373.882,65**	**205.000,00**	**205.000,00**	**205.000,00**	**165.000,00**
	02	CâMARA MUNICIPAL E SERVIÇOS MUNICIPAIS		45.500,00	45.500,00	40.000,00	40.000,00	40.000,00	
	03	Juros e outros encargos		45.500,00	45.500,00	40.000,00	40.000,00	40.000,00	
	0306	Outros encargos financeiros		45.500,00	45.500,00	40.000,00	40.000,00	40.000,00	
	030601	Outros encargos financeiros		45.500,00	45.500,00	40.000,00	40.000,00	40.000,00	
	03	OPERAÇÕES FINANCEIRAS		328.382,65	328.382,65	165.000,00	165.000,00	165.000,00	165.000,00
	03	Juros e outros encargos		328.382,65	328.382,65	165.000,00	165.000,00	165.000,00	165.000,00
	0301	Juros da divida pública		328.382,65	328.382,65	165.000,00	165.000,00	165.000,00	165.000,00
	030103	Sociedades financeiras - Bancos e outras instituições financeiras		328.382,65	328.382,65	160.000,00	160.000,00	160.000,00	160.000,00
	03010302	Empréstimos de médio e longo prazo		328.382,65	328.382,65	160.000,00	160.000,00	160.000,00	160.000,00
	030105	Administração pública central - Estado				5.000,00	5.000,00	5.000,00	5.000,00
	03010502	Empréstimos de médio e longo prazo				5.000,00	5.000,00	5.000,00	5.000,00
D4		**Transferências e subsídios correntes**		**5.901.623,54**	**5.901.623,54**	**5.186.795,00**	**4.633.795,00**	**4.738.795,00**	**1.280.795,00**
D41		**Transferências correntes**		**5.901.623,54**	**5.901.623,54**	**5.186.795,00**	**4.633.795,00**	**4.738.795,00**	**1.280.795,00**
D411		**Administrações Públicas**		**1.211.726,40**	**1.211.726,40**	**1.168.795,00**	**1.418.795,00**	**1.278.795,00**	**680.795,00**
D4111		Administração Central - Estado Português							

Tipo de Orçamento : DA RECEITA E DA DESPESA Tipo de Dotação : DOTAÇÕES CORRIGIDAS Tipo de Visualização : COM E SEM MOVIMENTO Desagregar : S Euros

Rubrica	Designação	Orçamento 2025 Períodos anteriores	Período	Soma	Plano orçamental plurianual 2026	2027	2028	2029
D4112	Administração Central - Outras entidades				60.000,00	60.000,00	60.000,00	60.000,00
02	CâMARA MUNICIPAL E SERVIÇOS MUNICIPAIS				60.000,00	60.000,00	60.000,00	60.000,00
04	Transferências correntes				60.000,00	60.000,00	60.000,00	60.000,00
0403	Admnistração central				60.000,00	60.000,00	60.000,00	60.000,00
040305	Serviços e fundos autónomos				60.000,00	60.000,00	60.000,00	60.000,00
04030501	Fundo de Eficiência Energética				60.000,00	60.000,00	60.000,00	60.000,00
D4113	Segurança Social							
D4114	Administração Regional							
D4115	Administração Local		1.211.726,40	1.211.726,40	1.108.795,00	1.358.795,00	1.218.795,00	620.795,00
02	CâMARA MUNICIPAL E SERVIÇOS MUNICIPAIS		1.211.726,40	1.211.726,40	1.108.795,00	1.358.795,00	1.218.795,00	620.795,00
04	Transferências correntes		1.211.726,40	1.211.726,40	1.108.795,00	1.358.795,00	1.218.795,00	620.795,00
0405	Administração local		1.211.726,40	1.211.726,40	1.108.795,00	1.358.795,00	1.218.795,00	620.795,00
040501	Continente		1.211.726,40	1.211.726,40	1.108.795,00	1.358.795,00	1.218.795,00	620.795,00
04050102	Freguesias		832.226,40	832.226,40	826.000,00	826.000,00	826.000,00	408.000,00
04050104	Associação de municipios		379.500,00	379.500,00	272.795,00	352.795,00	262.795,00	202.795,00
04050108	Outros				10.000,00	180.000,00	130.000,00	10.000,00
D412	Entidades do Setor Não Lucrativo		3.889.197,14	3.889.197,14	3.341.000,00	2.573.000,00	2.773.000,00	500.000,00
02	CâMARA MUNICIPAL E SERVIÇOS MUNICIPAIS		3.889.197,14	3.889.197,14	3.341.000,00	2.573.000,00	2.773.000,00	500.000,00
04	Transferências correntes		3.889.197,14	3.889.197,14	3.341.000,00	2.573.000,00	2.773.000,00	500.000,00
0407	Instituições sem fins lucrativos		3.889.197,14	3.889.197,14	3.341.000,00	2.573.000,00	2.773.000,00	500.000,00
040701	Instituições sem fins lucrativos		3.889.197,14	3.889.197,14	3.341.000,00	2.573.000,00	2.773.000,00	500.000,00
D413	Famílias		800.700,00	800.700,00	677.000,00	642.000,00	687.000,00	100.000,00
02	CâMARA MUNICIPAL E SERVIÇOS MUNICIPAIS		800.700,00	800.700,00	677.000,00	642.000,00	687.000,00	100.000,00
04	Transferências correntes		800.700,00	800.700,00	677.000,00	642.000,00	687.000,00	100.000,00
0408	Familias		800.700,00	800.700,00	677.000,00	642.000,00	687.000,00	100.000,00
040802	Outras		800.700,00	800.700,00	677.000,00	642.000,00	687.000,00	100.000,00
04080201	Programas ocupacionais		410.000,00	410.000,00	50.000,00	50.000,00	50.000,00	
04080202	Outras		390.700,00	390.700,00	627.000,00	592.000,00	637.000,00	100.000,00
D414	Outras							
D42	Subsídios Correntes							
D5	**Outras despesas correntes**		**1.883.020,19**	**1.883.020,19**	**200.000,00**	**238.000,00**	**288.000,00**	**128.000,00**
01	ASSEMBLEIA MUNICIPAL		8.000,00	8.000,00	8.000,00	8.000,00	8.000,00	8.000,00
06	Outras despesas correntes		8.000,00	8.000,00	8.000,00	8.000,00	8.000,00	8.000,00
0602	Diversas		8.000,00	8.000,00	8.000,00	8.000,00	8.000,00	8.000,00
060203	Outras		8.000,00	8.000,00	8.000,00	8.000,00	8.000,00	8.000,00
06020305	Outras		8.000,00	8.000,00	8.000,00	8.000,00	8.000,00	8.000,00
02	CâMARA MUNICIPAL E SERVIÇOS MUNICIPAIS		1.875.020,19	1.875.020,19	192.000,00	230.000,00	280.000,00	120.000,00
06	Outras despesas correntes		1.875.020,19	1.875.020,19	192.000,00	230.000,00	280.000,00	120.000,00
0602	Diversas		1.875.020,19	1.875.020,19	192.000,00	230.000,00	280.000,00	120.000,00
060203	Outras		1.875.020,19	1.875.020,19	192.000,00	230.000,00	280.000,00	120.000,00
06020305	Outras		1.875.020,19	1.875.020,19	192.000,00	230.000,00	280.000,00	120.000,00
	Despesa de capital		**37.774.850,41**	**37.774.850,41**	**98.833.710,49**	**27.449.333,00**	**4.442.333,00**	**746.333,00**
D6	**Aquisição de bens de capital**		**30.425.992,23**	**30.425.992,23**	**88.980.334,49**	**21.547.000,00**	**3.290.000,00**	
01	ASSEMBLEIA MUNICIPAL				41.000,00	10.000,00		
07	Aquisição bens capital				41.000,00	10.000,00		
0701	Investimentos				41.000,00	10.000,00		
070104	Contruções diversas				41.000,00	10.000,00		
07010401	Viadutos, arruamentos e obras complementares				41.000,00	10.000,00		
02	CâMARA MUNICIPAL E SERVIÇOS MUNICIPAIS		30.425.992,23	30.425.992,23	88.939.334,49	21.537.000,00	3.290.000,00	
07	Aquisição bens capital		30.425.992,23	30.425.992,23	88.939.334,49	21.537.000,00	3.290.000,00	
0701	Investimentos		30.326.992,23	30.326.992,23	88.901.334,49	21.537.000,00	3.290.000,00	
070101	Terrenos		3.864.746,74	3.864.746,74	286.000,00	51.000,00		
070102	Habitações		432.999,00	432.999,00	23.779.001,00	31.000,00		

Tipo de Orçamento : DA RECEITA E DA DESPESA Tipo de Dotação : DOTAÇÕES CORRIGIDAS Tipo de Visualização : COM E SEM MOVIMENTO Desagregar : S Euros

Rubrica	Designação	Orçamento 2025 Períodos anteriores	Orçamento 2025 Período	Orçamento 2025 Soma	Plano orçamental plurianual 2026	2027	2028	2029
07010202	Aquisição				1.400.000,00			
07010203	Reparação e beneficiação		432.999,00	432.999,00	22.379.001,00	31.000,00		
070103	Edificios		5.107.759,71	5.107.759,71	16.645.535,56	4.167.000,00	1.800.000,00	
07010301	Instalações de serviços		891.395,71	891.395,71	1.783.000,00	253.000,00		
07010302	Instalações desportivas e recreativas		612.701,00	612.701,00	8.978.000,00	3.091.000,00	1.800.000,00	
07010303	Mercados e intalações fiscalização sanitária		59.163,00	59.163,00	51.000,00			
07010305	Escolas		1.583.000,00	1.583.000,00	1.534.535,56	721.000,00		
07010307	Outros		1.961.500,00	1.961.500,00	4.299.000,00	102.000,00		
070104	Contruções diversas		16.353.663,13	16.353.663,13	46.264.797,93	16.234.000,00	1.002.000,00	
07010401	Viadutos, arruamentos e obras complementares		13.960.617,42	13.960.617,42	26.104.000,00	9.640.000,00		
07010402	Sistemas de drenagem de águas residuais		1.549.021,03	1.549.021,03	4.880.000,00	1.250.000,00	800.000,00	
07010403	Estação tratamento de águas residuais				363.797,93	200.000,00		
07010404	Iluminacação pública		81.500,00	81.500,00				
07010405	Parques e jardins		475.000,00	475.000,00	4.968.000,00	2.034.000,00	201.000,00	
07010406	Instalações desportivas e recreativas		46.691,94	46.691,94	120.000,00			
07010407	Captação e distribuição de água		114.500,00	114.500,00	9.417.000,00	3.100.000,00	1.000,00	
07010408	Viação rural				50.000,00	10.000,00		
07010409	Sinalização e trânsito							
07010412	Cemitérios		110.130,67	110.130,67	362.000,00			
07010413	Outros		16.202,07	16.202,07				
070106	Material transportes		323.000,00	323.000,00	23.000,00	1.000,00	1.000,00	
07010602	Outro		323.000,00	323.000,00	23.000,00	1.000,00	1.000,00	
070107	Equipamento de informática		931.100,00	931.100,00	372.000,00	206.000,00	74.000,00	
070108	Software informático		1.381.500,00	1.381.500,00	515.000,00	376.000,00	302.000,00	
070110	Equipamento basico		1.581.796,99	1.581.796,99	185.000,00	150.000,00	10.000,00	
07011002	Outro		1.581.796,99	1.581.796,99	185.000,00	150.000,00	10.000,00	
070115	Outros investimentos		350.426,66	350.426,66	831.000,00	321.000,00	101.000,00	
0703	Bens dominio público		99.000,00	99.000,00	38.000,00			
070303	Outras construções e infra-estruturas		99.000,00	99.000,00	38.000,00			
07030306	Instalações desportivas e recreativas		99.000,00	99.000,00	38.000,00			
07030313	Outros							
D7	**Transferências e subsídios de capital**		**6.809.358,18**	**6.809.358,18**	**9.833.376,00**	**5.882.333,00**	**1.132.333,00**	**746.333,00**
D71	**Transferências de capital**		**6.809.358,18**	**6.809.358,18**	**9.833.376,00**	**5.882.333,00**	**1.132.333,00**	**746.333,00**
D711	**Administrações Públicas**		**5.222.858,18**	**5.222.858,18**	**8.784.376,00**	**5.594.333,00**	**844.333,00**	**744.333,00**
D7111	Administração Central - Estado Português							
D7112	Administração Central - Outras entidades							
D7113	Segurança Social							
D7114	Administração Regional							
D7115	Administração Local		5.222.858,18	5.222.858,18	8.784.376,00	5.594.333,00	844.333,00	744.333,00
02	CâMARA MUNICIPAL E SERVIÇOS MUNICIPAIS		5.222.858,18	5.222.858,18	8.784.376,00	5.594.333,00	844.333,00	744.333,00
08	Tranferências de capital		5.222.858,18	5.222.858,18	8.784.376,00	5.594.333,00	844.333,00	744.333,00
0805	Admnistração local		5.222.858,18	5.222.858,18	8.784.376,00	5.594.333,00	844.333,00	744.333,00
080501	Continente		5.222.858,18	5.222.858,18	8.784.376,00	5.594.333,00	844.333,00	744.333,00
08050102	Freguesias		5.020.401,18	5.020.401,18	600.000,00	600.000,00	600.000,00	600.000,00
08050104	Associações de municipios		202.457,00	202.457,00	8.183.376,00	4.993.333,00	143.333,00	143.333,00
08050108	Outros				1.000,00	1.000,00	101.000,00	1.000,00
D712	Entidades do Setor não Lucrativo		1.586.500,00	1.586.500,00	1.048.000,00	287.000,00	287.000,00	1.000,00
02	CâMARA MUNICIPAL E SERVIÇOS MUNICIPAIS		1.586.500,00	1.586.500,00	1.048.000,00	287.000,00	287.000,00	1.000,00
08	Tranferências de capital		1.586.500,00	1.586.500,00	1.048.000,00	287.000,00	287.000,00	1.000,00
0807	Instituições sem fins lucrativos		1.586.500,00	1.586.500,00	1.048.000,00	287.000,00	287.000,00	1.000,00
080701	Instituições sem fins lucrativos		1.586.500,00	1.586.500,00	1.048.000,00	287.000,00	287.000,00	1.000,00
D713	Famílias							
D714	Outras				1.000,00	1.000,00	1.000,00	1.000,00

Tipo de Orçamento : DA RECEITA E DA DESPESA Tipo de Dotação : DOTAÇÕES CORRIGIDAS Tipo de Visualização : COM E SEM MOVIMENTO Desagregar : S Euros

Rubrica		Designação	Orçamento 2025 Períodos anteriores	Período	Soma	Plano orçamental plurianual 2026	2027	2028	2029
02		CâMARA MUNICIPAL E SERVIÇOS MUNICIPAIS				1.000,00	1.000,00	1.000,00	1.000,00
	08	Tranferências de capital				1.000,00	1.000,00	1.000,00	1.000,00
	0801	Sociedades e quase-sociedades não financeiras				1.000,00	1.000,00	1.000,00	1.000,00
	080101	Públicas				1.000,00	1.000,00	1.000,00	1.000,00
	08010102	Outras				1.000,00	1.000,00	1.000,00	1.000,00
D72		Subsídios de capital							
D8		**Outras despesas de capital**		**539.500,00**	**539.500,00**	**20.000,00**	**20.000,00**	**20.000,00**	
02		CâMARA MUNICIPAL E SERVIÇOS MUNICIPAIS		539.500,00	539.500,00	20.000,00	20.000,00	20.000,00	
	11	Outras despesas de capital		539.500,00	539.500,00	20.000,00	20.000,00	20.000,00	
	1102	Diversas		539.500,00	539.500,00	20.000,00	20.000,00	20.000,00	
	110299	Outras		539.500,00	539.500,00	20.000,00	20.000,00	20.000,00	
		Despesa efetiva [4]		**96.260.300,78**	**96.260.300,78**	**140.796.505,49**	**57.543.628,00**	**33.725.728,00**	**20.158.128,00**
		Despesa não efetiva [5]		**1.801.569,57**	**1.801.569,57**	**2.425.000,00**	**1.955.000,00**	**2.315.000,00**	**2.055.000,00**
D9		**Despesa com ativos financeiros**				**320.000,00**	**320.000,00**	**320.000,00**	
02		CâMARA MUNICIPAL E SERVIÇOS MUNICIPAIS				320.000,00	320.000,00	320.000,00	
	09	Activos financeiros				320.000,00	320.000,00	320.000,00	
	0907	Ações e outras participações				320.000,00	320.000,00	320.000,00	
	090702	Sociedades e quase-sociedades não financeiras - Públicas				320.000,00	320.000,00	320.000,00	
D10		**Despesa com passivos financeiros**		**1.801.569,57**	**1.801.569,57**	**2.105.000,00**	**1.635.000,00**	**1.995.000,00**	**2.055.000,00**
03		OPERAÇÕES FINANCEIRAS		1.801.569,57	1.801.569,57	2.105.000,00	1.635.000,00	1.995.000,00	2.055.000,00
	10	Passivos financeiros		1.801.569,57	1.801.569,57	2.105.000,00	1.635.000,00	1.995.000,00	2.055.000,00
	1006	Empréstimos a médio e longo prazo		1.801.569,57	1.801.569,57	2.105.000,00	1.635.000,00	1.995.000,00	2.055.000,00
	100603	Sociedades financeiras - Bancos e outras instituições financeiras		1.801.569,57	1.801.569,57	2.100.000,00	1.630.000,00	1.990.000,00	2.050.000,00
	100605	Administração pública central - Estado				5.000,00	5.000,00	5.000,00	5.000,00
		Despesa total [6] = [4] + [5]		**98.061.870,35**	**98.061.870,35**	**143.221.505,49**	**59.498.628,00**	**36.040.728,00**	**22.213.128,00**
		Saldo total [3] - [6]				**-143221505,49**	**-59.498.628,00**	**-36.040.728,00**	**-22.213.128,00**
		Saldo global [1] - [4]		**-18.423.972,78**	**-18.423.972,78**	**-140796505,49**	**-57.543.628,00**	**-33.725.728,00**	**-20.158.128,00**

PLANO PLURIANUAL

4.1.2

PLANO PLURIANUAL DE INVESTIMENTOS

4.1.2.1

Identificação do Objetivo : CLASSIFICAÇÃO FUNCIONAL
Tipo de Dotação : DOTAÇÕES CORRIGIDAS

Tipo de Plano : PLANO PLURIANUAL DE INVESTIMENTOS
Tipo de Rubrica : CLASSIFICAÇÃO ORGÂNICA/ECONÓMICA

Considerar em «Total Previsto» o valor do Financiamento Não Definido : S

Tipo de Visualização : APENAS C/ MOVIMENTO

Euros

Objetivo	Número de projeto		Designação do projeto	Rubrica	Forma de Real.	Grupo de Fontes de Financiamento				Datas		Fase de Ex.	Pagamentos								Total previsto
																	Períodos seguintes				
	Código	Ano Tipo Número				R G	R P	U E	EMPR	Início	Fim		REALIZADO EM PERÍODOS ANT.	ESTIM. REALIZ. PERÍODO 2024	2025 (Financ. Definido)	2025 (Financ. N./ Def.)	2025 (TOTAL)	2026	2027	2028	2029	Outros
[1]		[2]	[3]	[4]	[5]	[6]	[7]	[8]	[9]	[10]	[11]	[12]	[13]	[14]	[15]			[16]	[17]	[18]	[19]	[20]	[21]=[13]+...+[20]
1.			**Funções gerais**				**5.677.154,99**	**740.442,00**					**3.857.891,75**	**1.148.369,62**	**6.416.096,99**	**370.000,00**	**6.786.096,99**	**5.287.000,00**	**787.000,00**	**387.000,00**			**14.395.466,61**
1.1.			**Serviços gerais administração pública**				**5.677.154,99**	**740.442,00**					**3.857.891,75**	**1.148.369,62**	**6.416.096,99**	**370.000,00**	**6.786.096,99**	**5.287.000,00**	**787.000,00**	**387.000,00**			**14.395.466,61**
1.1.1.			**Administração geral**				**5.677.154,99**	**740.442,00**					**3.857.891,75**	**1.148.369,62**	**6.416.096,99**	**370.000,00**	**6.786.096,99**	**5.287.000,00**	**787.000,00**	**387.000,00**			**14.395.466,61**
1.1.1.	18	2002 I 282	Aquisições diversas, máquinas e equipamentos	02/07011002	C		1.573.256,99			2002/02/22	2029/12/31	4	1.308.284,65	251.068,42	1.571.756,99		1.571.756,99	175.000,00	150.000,00	10.000,00			2.157.395,41
1.1.1.	08	2006 I 58	Hardware e Software		C		1.276.100,00			2006/01/01	2029/12/31	4	358.740,43	284.527,59	1.276.100,00		1.276.100,00	216.000,00	102.000,00	52.000,00			1.533.627,98
1.1.1.	08	2006 I 58	Equipamento de informática	02/07010?			603.600,00								603.600,00		603.600,00	1.600,00	1.000,00	1.000,00			
1.1.1.	08	2006 I 58	Software informático	02/07010?			675.500,00								675.500,00		675.500,00	215.000,00	101.000,00	51.000,00			
1.1.1.	09	2006 I 59	Meios de Transporte	02/07010502	C		323.000,00			2006/01/01	2029/12/31	4	284.187,02	3.470,45	323.000,00		323.000,00	23.000,00	1.000,00	1.000,00			351.470,49
1.1.1.	04	2007 I 8	Aquisição de mobiliário para edifícios municipais	02/07011002	C		10.000,00			2007/01/01	2025/12/31	4	355.184,63	19.471,36	10.000,00		10.000,00	10.000,00					39.471,36
1.1.1.	02	2013 I 3	Remodelação do edifício Paços do Concelho	02/07010301	E		11.400,00			2013/01/01	2026/12/31	3	305.565,82	50.668,50	11.400,00		11.400,00	71.000,00					133.068,50
1.1.1.	02	2016 I 35	Aquisição de hardware e software para os serviços municipais		C		1.033.500,00			2016/01/01	2029/12/31	4	664.616,52	202.797,07	1.033.500,00		1.033.500,00	671.000,00	430.000,00	324.000,00			2.711.297,07
1.1.1.	02	2016 I 35	Equipamento de informática	02/07010?			327.500,00								327.500,00		327.500,00	371.000,00	205.000,00	73.000,00			
1.1.1.	02	2016 I 35	Software informático	02/07010?			706.000,00								706.000,00		706.000,00	300.000,00	225.000,00	251.000,00			
1.1.1.	04	2018 I 40	Reformulação da biblioteca municipal de Santo Tirso	02/07010501	E		7.100,00			2018/01/01	2026/12/31	1	25.115,50		7.100,00		7.100,00	200.000,00					207.100,00
1.1.1.	01	2019 I 2	Centro cultural de Vila das Aves - Melhorias e conservação	02/07010301	E					2019/01/01	2026/12/31	0	249.995,83	7.866,53				225.000,00					232.866,53
1.1.1.	01	2021 I 1	Requalificação da ala sul do edifício da Câmara Municipal	02/07010201	E		32.000,00			2021/01/01	2025/12/31	0			32.000,00		32.000,00	20.000,00					52.000,00
1.1.1.	03	2022 I 1	Fábrica GEMA - Instalação de serviços municipais	02/07010501	E		43.400,00			2022/01/01	2027/12/31	0		100.364,53	43.400,00		43.400,00	51.000,00	50.000,00				244.764,53
1.1.1.	05	2022 I 3	Expansão do Tribunal do Comércio	02/07010501	E					2022/01/01	2026/12/31	0	2.806,35	15.787,86				440.000,00					458.787,86
1.1.1.	03	2023 I 38	Descentralização Saúde		C		122.000,00			2023/02/14	2027/12/31	0		51.180,00	122.000,00		122.000,00	2.000,00	2.000,00				297.180,00
1.1.1.	01	2023 I 38	Instalações de serviços	02/07010301														1.000,00	1.000,00				
1.1.1.	01	2023 I 38	Outros	02/07010299			122.000,00								122.000,00		122.000,00	1.000,00	1.000,00				
1.1.1.	02	2023 I 39	Centro Saúde Veiga de Leça	02/07010207	C		45.890,00	140.200,00		2023/02/15	2026/12/31	0			186.090,00		186.090,00	270.000,00					456.090,00
1.1.1.	03	2023 I 40	Centro Saúde Santo Tirso	02/07010307	C		9.500,00	154.500,00		2023/02/15	2026/12/31	0			204.000,00	200.000,00	404.000,00	360.000,00					764.000,00
1.1.1.	04	2023 I 41	Centro Saúde S. Tomé	02/07010307	C		108.000,00	102.000,00		2023/02/15	2026/12/31	0			210.000,00		210.000,00	168.000,00					378.000,00
1.1.1.	05	2023 I 42	Requalificação do Antigo Dispensário	02/07010307	C		310,00	190,00		2023/02/15	2026/12/31	0			500,00		500,00	700.000,00					700.500,00
1.1.1.	01	2024 I 11	Centro Saúde S. Martinho	02/07010307	E		75.060,00	280.440,00		2024/01/01	2026/12/31	0			355.500,00		355.500,00	1.044.000,00					1.399.500,00
1.1.1.	02	2024 I 14	Instalação dos Espaços do Munícipe + Freguesias	02/07010301	E		112.688,00	23.112,00		2024/01/01	2027/12/31	1		129.725,78	135.800,00	170.000,00	305.800,00	239.000,00	1.000,00				675.525,78
1.1.1.	03	2024 I 45	Fábrica de Santo Thyrso	02/07010201	E					2024/02/14	2027/12/31	1						60.000,00	1.000,00				61.000,00
1.1.1.	04	2024 I 47	Central de Transportes - Instalação Serviços Municipais	02/07010501	E		9.500,00			2024/02/14	2026/12/31	1			9.500,00		9.500,00	91.000,00					100.500,00
1.1.1.	01	2025 I 15	Posto Territorial da GNR de Vila das Aves - Requalificação	02/07010507	E		11.500,00			2025/02/13	2026/12/31	0			11.500,00		11.500,00	241.000,00					252.500,00
1.1.1.	02	2025 I 23	Antigo Centro Saúde	02/07010307	NA		870.000,00			2025/02/14	2026/12/31	0			870.000,00		870.000,00	10.000,00					880.000,00
2.			**Funções sociais**				**13.477.935,71**	**2.846.140,39**					**11.484.502,36**	**6.641.236,11**	**16.325.576,10**	**32.401.000,00**	**48.726.576,10**	**73.233.834,49**	**16.199.000,00**	**2.903.000,00**			**147.703.646,70**
2.1.			**Educação**				**164.500,00**	**1.418.500,00**					**851.142,73**	**276.179,80**	**1.583.000,00**		**1.583.000,00**	**1.999.535,56**	**811.000,00**				**4.669.715,36**
2.1.1.			**Ensino não superior**				**164.500,00**	**1.418.500,00**					**851.142,73**	**276.179,80**	**1.583.000,00**		**1.583.000,00**	**1.999.535,56**	**811.000,00**				**4.669.715,36**
2.1.1.	01	2012 I 17	Beneficiação e conservação do parque escolar municipal	02/07010305	E		164.500,00			2012/01/01	2027/12/31	4	768.947,98	249.646,40	164.500,00		164.500,00	106.000,00	100.000,00				520.146,40
2.1.1.	01	2022 I 4	Beneficiação da escola E.B. 2/3 da Agrela		E			1.418.500,00		2022/01/01	2027/12/31	0	82.194,75	26.533,40	1.418.500,00		1.418.500,00	913.535,56	21.000,00				2.379.568,96
2.1.1.	01	2022 I 4	Escolas	02/07010305				1.418.500,00							1.418.500,00		1.418.500,00	913.535,56	21.000,00				
[5] E - EMPREITADA; A - ADM. DIR.; C - FORNEC. OU CUSTOS; NA - NÃO APLICÁVEL				Total :			5.841.654,99	2.159.542,00					4.706.034,48	1.424.549,42	7.999.096,99	370.000,00	8.369.096,99	8.396.535,56	908.000,00	387.000,00			17.395.181,97

Identificação do Objetivo : CLASSIFICADOR FUNCIONAL
Tipo de Dotação : DOTAÇÕES CORRIGIDAS

Tipo de Plano : PLANO PLURIANUAL DE INVESTIMENTOS
Tipo de Rubrica : CLASSIFICAÇÃO ORGÂNICA/ECONÓMICA

Considerar em «Total Previsto» o valor do Financiamento Não Definido : S

Tipo de Visualização : APENAS C/ MOVIMENTO

Euros

Objetivo	Número de projeto					Designação do projeto	Rubrica	Forma de Real.	Grupo de Fontes de Financiamento				Datas		Fase de Exc.	Pagamentos									Total previsto
									R G	R P	O E	EMPR	Início	Fim		REALIZADO EM PERÍODOS ANT.	ESTIM. REALIZ. PERÍODO 2024	2025 (Financ. Definido)	2025 (Financ. N./ Def.)	2025 (TOTAL)	Períodos seguintes 2026	2027	2028	2029	Outros	
[1]	Código	Anc	Tipo	Número		[2]	[3]	[4]	[5]	[6]	[7]	[8]	[9]	[10]	[11]	[12]	[13]	[14]	[15]			[16]	[17]	[18]	[19]	[20]	[21]=[13]+...+[20]
2.1.1.	02	2022	I	5		Requalificação do campo de futebol e bancadas	02/07010302	E					2022/01/01	2027/12/31	0							465.000,00	90.000,00				555.000,00
2.1.1.	01	2024	I	18		ES 2/3 S. Rosendo - Espaço exterior	02/07010305	E					2024/01/01	2027/12/31	0							135.000,00	250.000,00				385.000,00
2.1.1.	01	2025	I	17		Ampliação Escola da Fonte	02/07010305	E					2025/02/13	2027/12/31	0							380.000,00	350.000,00				730.000,00
2.3.						**Segurança e acção sociais**				**329.985,00**	**214.514,00**						**240.977,09**	**1.455.308,72**	**545.999,00**	**20.099.000,00**	**20.644.999,00**	**28.861.001,00**	**50.000,00**			**51.011.308,72**
2.3.2.						**Acção social**				**329.985,00**	**214.514,00**						**240.977,09**	**1.455.308,72**	**545.999,00**	**20.099.000,00**	**20.644.999,00**	**28.861.001,00**	**50.000,00**			**51.011.308,72**
2.3.2.	02	2020	I	4		Inclusão da estratégia local de habitação - Programa 1º Direito		O		194.765,00	137.230,00		2020/01/01	2027/12/31	0	240.977,09	1.085.787,31	323.499,00		323.499,00	1.353.001,00	40.000,00				2.922.287,31
2.3.2.	02	2020	I	4		Reparação e beneficiação	02/07010203			135.765,00	137.230,00							274.499,00		274.499,00	1.353.001,00	20.000,00				
2.3.2.	02	2020	I	4		Outros investimentos	02/070115			49.000,00								49.000,00		49.000,00	20.000,00	20.000,00				
2.3.2.	03	2023	I	43		Estratégia Local Habitação	02/07010203	O		91.216,00	77.284,00		2023/02/15	2026/12/31	0		369.521,41	158.500,00		158.500,00	1.000,00					529.021,41
2.3.2.	01	2025	I	2		Reabilitação do CH de Areias	02/07010302	E					2025/01/01	2026/12/31	0				353.000,00	353.000,00	550.000,00					903.000,00
2.3.2.	02	2025	I	3		Reabilitação do CH de Sequeiró	02/07010203	E					2025/01/01	2026/12/31	0				458.000,00	458.000,00	695.000,00					1.153.000,00
2.3.2.	03	2025	I	4		Reabilitação do CH da Barca-Vila das Aves	02/07010302	E					2025/01/01	2026/12/31	0				613.000,00	613.000,00	915.000,00					1.528.000,00
2.3.2.	04	2025	I	5		Reabilitação do CH das Laranjeiras-Santo Tirso	02/07010302	E					2025/01/01	2026/12/31	0				308.000,00	308.000,00	485.000,00					793.000,00
2.3.2.	05	2025	I	6		Reabilitação das habitações municipais inseridas no CH S.M.Couto	02/07010302	E					2025/01/01	2026/12/31	0				307.000,00	307.000,00	483.000,00					790.000,00
2.3.2.	06	2025	I	7		Reabilitação das antigas casas dos magistrados	02/07010302	E		64.000,00			2025/01/01	2026/12/31	0			24.000,00	356.000,00	420.000,00	744.000,00					1.164.000,00
2.3.2.	07	2025	I	8		Reabilitação das casas em Areias	02/07010302	E					2025/01/01	2026/12/31	0				155.000,00	155.000,00	268.000,00					423.000,00
2.3.2.	08	2025	I	10		Aquisição com ou sem reabilitação de habitações no mercado, para arrendamento apoiado (renda social)	02/07010202	E					2025/01/01	2026/12/31	0				1.800.000,00	1.800.000,00	1.400.000,00					3.200.000,00
2.3.2.	09	2025	I	9		Construção de habitações para arrendamento apoiado (renda social)	02/07010302	E					2025/01/01	2026/12/31	0				1.700.000,00	1.700.000,00	1.791.000,00					3.491.000,00
2.3.2.	10	2025	I	11		Construção de habitações em Geão	02/07010203	E					2025/01/01	2027/12/31	0				14.049.000,00	14.049.000,00	20.155.000,00	10.000,00				34.214.000,00
2.4.						**Habitação e serviços colectivos**				**9.129.313,48**	**829.151,99**						**10.085.014,40**	**4.802.401,11**	**9.958.465,47**	**12.302.000,00**	**22.260.465,47**	**37.996.297,93**	**12.276.000,00**	**1.103.000,00**		**78.438.164,51**
2.4.1.						**Habitação**											**513,95**					**175.000,00**	**1.000,00**				**176.000,00**
2.4.1.	02	2023	I	20		Complexo Habitacional de Sequeiró - Beneficiação do espaço público	02/07010203	E					2023/01/01	2027/12/31	0	513,95					175.000,00	1.000,00				176.000,00
2.4.2.						**Ordenamento território**				**6.973.100,08**	**829.151,99**						**7.124.874,10**	**4.229.178,18**	**7.802.252,07**	**2.801.000,00**	**10.603.252,07**	**20.426.297,93**	**7.544.000,00**	**102.000,00**		**42.904.728,18**
2.4.2.	05	2003	I	84		Construção, conservação, manutenção e remodelação - Espaços públicos	02/07010405	E		56.000,00			2003/01/01	2027/12/31	4	469.258,32	55.031,49	55.000,00		55.000,00	100.000,00	100.000,00				365.031,49
2.4.2.	75	2006	I	173		Requalificação do Parque de Lazer do Rosal - Pelorinhos	02/07010401	E		43.500,00			2006/12/02	2025/12/31	0	25.345,63	443.683,28	43.500,00		43.500,00						487.183,28
2.4.2.	81	2006	I	179		Arranjos urbanísticos nas freguesias do concelho de Santo Tirso	02/07010401	E		24.500,00			2006/12/02	2025/12/31	5	54.036,84	14.932,01	24.500,00		24.500,00						39.432,01
2.4.2.	14	2009	I	25		Plano de mobilidade sustentável - Implementação da rede de ciclovias	02/07010401	E		8.500,00			2009/01/01	2025/12/31	1	37.081,87		8.500,00		8.500,00						8.500,00
2.4.2.	01	2015	I	2		Aquisição de parcelas de terreno para pequenas obras de requalificação urbana	02/070101	O		60.500,00			2015/01/01	2025/12/31	0	102.145,30		60.500,00		60.500,00						60.500,00
2.4.2.	07	2016	I	15		Requalificão Praça Conde S. Bento e Largo Coronel Baptista Coelho	02/07010401	E		9.500,00			2016/01/01	2026/12/31	0	78.834,78	23.136,30	9.500,00		9.500,00	5.000,00					37.636,30
2.4.2.	14	2016	I	22		Acessos pedonais e cicláveis ao centro de São Tomé de Negrelos (EB1)		E		222.500,00			2016/01/01	2025/12/31	5	1.414.092,18		222.500,00		222.500,00						222.500,00
2.4.2.	14	2016	I	22		Terrenos	02/070101			117.000,00								117.000,00		117.000,00						
[5] E - EMPREITADA; A - ADM. DIR.; O - FORNEC. OU OUTROS; NA - NÃO APLICÁVEL							Total :			6.636.635,99	2.373.456,00						7.175.320,14	3.430.641,22	9.010.865,55	20.499.000,00	29.479.055,55	36.427.536,56	1.749.000,00	387.000,00		71.473.273,77

Identificação do Objetivo : CLASSIFICADOR FUNCIONAL
Tipo de Dotação : DOTAÇÕES CORRIGIDAS

Tipo de Plano : PLANO PLURIANUAL DE INVESTIMENTOS
Tipo de Rubrica : CLASSIFICAÇÃO ORGÂNICA/ECONÓMICA

Considerar em «Total Previsto» o valor do Financiamento Não Definido : S

Tipo de Visualização : APENAS C/ MOVIMENTO

Euros

Objetivo	Número do projeto			Designação do projeto	Rubrica	Forma de Real.	Grupo de Fontes de Financiamento				Datas		Fase de Ex.	Pagamentos									Total previsto
																		Períodos seguintes					
	Código	Ano	Tipo Número				RG	RF	FE	EMER	Início	Fim		REALIZADO EM PERÍODOS ANT.	ESTIM. REALIZ. PERÍODO 2024	2025 (Financ. Definido)	2025 (Financ. N./ Def.)	2025 (TOTAL)	2026	2027	2028	2029	Outros	
[1]	[2]			[3]	[4]	[5]	[6]	[7]	[8]	[9]	[10]	[11]	[12]	[13]	[14]	[15]			[16]	[17]	[18]	[19]	[20]	[21]=[13]+...+[20]
2.4.2.	14	2016	I 22	Viadutos, arruamentos e obras complementares	02/07010401			105.500,00								105.500,00		105.500,00						
2.4.2.	20	2016	I 30	Obras demolição, consolidação e construção no âmbito de processos de obras particulares	02/07010413	E		16.000,00			2016/01/01	2025/12/31	9	8.515,29		16.000,00		16.000,00						16.000,00
2.4.2.	23	2016	I 80	Comparticipação em contratos de urbanização	02/07010401	E		233.500,00			2016/01/01	2026/12/31	0	196.365,27	12.353,55	233.500,00		233.500,00	125.000,00					370.853,55
2.4.2.	02	2018	I 4	Plano mobilidade sustentável - Implementação da rede de ciclóvias - Entre o Cine-Teatro e a ponte sobre o Rio Sanguinhedo	02/07010401	E		6.500,00			2018/01/01	2025/12/31	0	58.629,55		6.500,00		6.500,00						6.500,00
2.4.2.	11	2018	I 13	Revisão do PDM	02/07010115	O		32.000,00			2018/01/01	2025/12/31	0	5.289,00		32.000,00		32.000,00	1.000,00	1.000,00	1.000,00			35.000,00
2.4.2.	13	2018	I 14	Levantamento da rede de águas pluviais do concelho	02/07010115	O		3.500,00			2018/01/01	2026/12/31	0			3.500,00		3.500,00	10.000,00					13.500,00
2.4.2.	19	2018	I 41	Ligação do passeio das margens do ave à fábrica de Santo Tirso (Malhado)		E		2.500,00			2018/01/01	2027/12/31	0		1.265.139,05	2.500,00		2.500,00	402.000,00	1.000,00				1.670.639,05
2.4.2.	19	2018	I 41	Viadutos, arruamentos e obras complementares	02/07010401			2.500,00								2.500,00		2.500,00	402.000,00	1.000,00				
2.4.2.	23	2018	I 45	Ligação pedonal do Parque Silvestre do Verdeal ao Parque Urbano Sara Moreira		E		50.000,00			2018/01/01	2028/12/31	0	720.465,14	251.506,57	50.000,00	2.301.000,00	2.851.000,00	1.242.000,00	1.500.000,00	1.000,00			5.845.506,57
2.4.2.	23	2018	I 45	Parques e jardins	02/07010405			50.000,00								50.000,00		50.000,00	1.242.000,00	1.500.000,00	1.000,00			
2.4.2.	03	2019	I 6	Parque Urbano de Geão - 2.ª Fase	02/07010405	E					2019/01/01	2027/12/31	0	29.854,96					110.000,00	1.000,00				111.090,00
2.4.2.	04	2019	I 13	Revisão de projetos	02/07010115	O		120.500,00			2019/01/01	2028/12/31	3	61.228,85	114.345,23	120.500,00		120.500,00	150.000,00	140.000,00	100.000,00			664.845,23
2.4.2.	10	2019	I 45	Adaptação de espaços públicos da cidade de Santo Tirso - PAMUS	02/07010401	E					2019/01/15	2025/12/31	1	3.055.865,09	545.214,36									545.214,36
2.4.2.	02	2021	I 3	Ciclóvia da Rua das Rãs - Santo Tirso	02/07010401	E		70.500,00	625.000,00		2021/01/01	2027/12/31	1	42.287,10	198.378,52	695.500,00		695.500,00	1.000,00	1.000,00				895.878,52
2.4.2.	03	2021	I 4	Nova travessia sobre o Rio Ave - EN105 e EN204 - Santo Tirso	02/07010401	E					2021/01/01	2027/12/31	0						70.000,00	10.000,00				80.000,00
2.4.2.	04	2021	I 5	Beneficiação da Rua da Indústria- Santo Tirso	02/07010401	E		4.500,00			2021/01/01	2027/12/31	0			4.500,00		4.500,00	50.000,00	1.000,00				55.500,00
2.4.2.	05	2021	I 6	Requalificação do jardim dos Carvalhais - Santo Tirso	02/07010401	E					2021/01/01	2027/12/31	0						250.000,00	51.000,00				301.000,00
2.4.2.	07	2021	I 18	Estudos geológicos e geotécnicos	02/07010115	O					2021/01/01	2027/12/31	0						10.000,00	10.000,00				20.000,00
2.4.2.	08	2021	I 19	Estudos e avaliações estruturais	02/07010115	O					2021/01/01	2027/12/31	0	8.152,20					10.000,00	10.000,00				20.090,00
2.4.2.	11	2021	I 30	Requalificação da Rua da Cristininha - Santo Tirso	02/07010401	E					2021/01/01	2027/12/31	0						250.000,00	50.000,00				300.000,00
2.4.2.	01	2022	I 7	Requalificação da Avenida 4 de Abril 1955 - Vila das Aves	02/07010401	E		807.500,00			2022/01/01	2027/12/31	0			807.500,00		807.500,00	1.785.000,00	1.000,00				2.593.590,00
2.4.2.	03	2022	I 9	Beneficiação do jardim Pinto Leite e envolvente - Areias		E		77.500,00			2022/01/01	2026/12/31	0	14.544,50	554.202,53	77.500,00		77.500,00	1.000,00					632.702,53
2.4.2.	03	2022	I 8	Viadutos, arruamentos e obras complementares	02/07010401			77.500,00								77.500,00		77.500,00	1.000,00					
2.4.2.	04	2022	I 9	Beneficiação desde a Rua dos Carvalhais à Rua S. Bento	02/07010401	E					2022/01/01	2027/12/31	0						85.000,00	1.000,00				86.000,00
2.4.2.	07	2022	I 12	Ciclóvia - "Ecocircular"	02/07010401	E					2022/01/01	2027/12/31	0						700.000,00	81.000,00				781.000,00
2.4.2.	08	2022	I 13	Medidas acalmia e implementação "Zona 30" na cidade	02/07010401	E					2022/01/01	2027/12/31	0						10.000,00	10.000,00				20.000,00
2.4.2.	14	2022	I 19	Requalificação Av. Comendador Manuel Almeida, Santo Tirso	02/07010401	E		350.000,00			2022/01/01	2027/12/31	0			350.000,00		350.000,00	610.000,00	80.000,00				1.040.000,00
[5] E - EMPREITADA; A - ADM. DIR.; O - FORNEC. OU OUTROS; NA - NÃO APLICÁVEL				Total :				8.411.136,99	2.959.456,00					11.378.958,73	6.372.276,07	11.409.565,99	23.270.000,00	34.679.565,99	42.346.536,56	3.698.000,00	485.000,00			97.585.411,62

Identificação do Objetivo : CLASSIFICADOR FUNCIONAL
Tipo de Dotação : DOTAÇÕES CORRIGIDAS

Tipo de Plano : PLANO PLURIANUAL DE INVESTIMENTOS
Tipo de Rubrica : CLASSIFICAÇÃO ORGÂNICA/ECONÓMICA

Considerar em «Total Previsto» o valor do Financiamento Não Definido : S

Tipo de Visualização : APENAS C/ MOVIMENTO

Euros

Objetivo	Número do projeto			Designação do projeto	Rubrica	Forma de Real.	Grupo de Fontes de Financiamento				Datas		Fase de Ex.	Pagamentos								Total previsto
							R G	R P	U E	EMPR	Inicio	Fim		REALIZADO EM PERÍODOS ANT.	ESTIM. REALIZ. PERÍODO 2024	2025 (Financ. Definido)	2025 (Financ. N./ Def.)	2025 (TOTAL)	Períodos seguintes 2026	2027	2028	2029	Outros	
[1]	Código	Ano	Tipo	Número [2]	[3]	[4]	[5]	[6]	[7]	[8]	[9]	[10]	[11]	[12]	[13]	[14]	[15]			[16]	[17]	[18]	[19]	[20]	[21]=[13]+...+[20]
2.4.2.	15	2022	I	20	Requalificação da Rua do Preseiro, Santo Tirso		E		72.000,00			2022/01/01	2027/12/31	0			72.000,00		72.000,00	650.000,00	1.000,00				723.000,00
2.4.2.	15	2022	I	20	Viadutos, arruamentos e obras complementares	02/07010401			72.000,00								72.000,00		72.000,00	650.000,00	1.000,00				
2.4.2.	16	2022	I	21	Requalificação da Rua da Coutada, Roriz	02/07010401	E		12.500,00			2022/01/01	2026/12/31	0	105.905,88	164.750,82	12.500,00		12.500,00	10.000,00					193.250,82
2.4.2.	19	2022	I	24	Requalificação e ligação da nova rotunda de Fontiscos até à área empresarial da Várzea do Monte	02/07010401	E					2022/01/01	2027/12/31	0						580.000,00	520.000,00				1.100.000,00
2.4.2.	20	2022	I	25	Requalificação da Rua Silva Araújo - 2.ª Fase - Vila das Aves	02/07010401	E		39.500,00			2022/01/01	2027/12/31	0			39.500,00		39.500,00	790.000,00	500.000,00				1.329.500,00
2.4.2.	21	2022	I	26	Requalificação da Rua João Bento Padilha- Vila das Aves		E		751.500,00			2022/01/01	2026/12/31	0		59.802,68	751.500,00		751.500,00	25.000,00					876.302,68
2.4.2.	21	2022	I	26	Viadutos, arruamentos e obras complementares	02/07010401			751.500,00								751.500,00		751.500,00	25.000,00					
2.4.2.	22	2022	I	27	Requalificação da Rua Manuel Sousa Oliveira - 2.ª F e Rua José Narciso Martins Costa - Vila Nova do Campo	02/07010401	E					2022/01/01	2026/12/31	0						454.000,00					454.000,00
2.4.2.	23	2022	I	28	Requalificação da Rua de S. Miguel Vila das Aves	02/07010401	E					2022/01/01	2027/12/31	0						425.000,00	400.000,00				825.000,00
2.4.2.	30	2022	I	35	Requalificação do Largo da Togela - Vila das Aves	02/07010401	E					2022/01/31	2027/12/31	0						100.000,00	1.000,00				101.000,00
2.4.2.	32	2022	I	48	Requalificação do Cruzamento Rua Santo António com a Rua Armindo Correia Machado	02/07010401	E					2022/01/01	2027/12/31	0						300.000,00	110.000,00				410.000,00
2.4.2.	33	2023	I	22	Parque Silvestre do Verdeal - 2.ª Fase		E					2023/01/01	2027/12/31	0						535.000,00	1.000,00				540.000,00
2.4.2.	33	2023	I	22	Parques e jardins	02/07010405														535.000,00	1.000,00				
2.4.2.	34	2023	I	24	Passeio das margens do Ave - Reabilitação	02/07010405	E		3.000,00			2023/01/01	2026/12/31	0	8.856,00	316.172,56	3.000,00		3.000,00	1.000,00					328.172,56
2.4.2.	35	2023	I	37	Elaboração de projetos de execução de arquitetura e especialidades	02/07010115	G		3.000,00			2023/01/01	2027/12/31	0	21.565,50		3.000,00		3.000,00	100.000,00	100.000,00				203.000,00
2.4.2.	36	2023	I	45	Construção da Rua Capitão Salgueiro Maia, junto à Fábrica de Santo Thyrso		E		1.910.000,00			2023/02/17	2026/12/31	0	550.000,00	61.045,00	1.910.000,00		1.910.000,00						1.971.045,00
2.4.2.	36	2023	I	45	Viadutos, arruamentos e obras complementares	02/07010401			1.910.000,00								1.910.000,00		1.910.000,00						
2.4.2.	02	2024	I	15	CM Ringe - Requalificação área envolvente	02/07010401	E		554.348,01	204.151,99		2024/01/01	2026/12/31	0			758.500,00		758.500,00	1.420.500,00					2.179.000,00
2.4.2.	03	2024	I	16	Igreja S. Tomé Negrelos - Requalificação da envolvente	02/07010401	E					2024/01/01	2027/12/31	0						200.000,00	50.000,00				250.000,00
2.4.2.	04	2024	I	21	Parque da Ponte de Burgo	02/07010401	E					2024/01/01	2027/12/31	0						440.000,00	1.000,00				441.000,00
2.4.2.	05	2024	I	23	Rua Luís de Camões e Adjacentes	02/07010401	E		5.060,00			2024/01/01	2027/12/31	0			5.000,00		5.060,00	1.100.000,00	690.000,00				1.795.000,00
2.4.2.	06	2024	I	24	E.M. 504 - Beneficiação	02/07010401	E		284.000,00			2024/01/01	2026/12/31	0		1.272,00	284.000,00		284.060,00	81.000,00					366.272,00
2.4.2.	07	2024	I	25	Rua Luís Gonzaga Carvalho - Vila das Aves	02/07010401	E					2024/01/01	2027/12/31	0						20.000,00	10.000,00				30.000,00
2.4.2.	08	2024	I	26	EM 510 - Beneficiação entre Polidesportivo Lama e Limite Concelho	02/07010401	E		366.500,00			2024/01/01	2026/12/31	0		88.674,19	366.500,00		366.500,00	110.000,00					565.174,19
2.4.2.	09	2024	I	27	V.I.M. - Beneficiação da Via Intermunicipal	02/07010401	E		43.050,00			2024/01/01	2027/12/31	0			43.050,00		43.050,00	900.000,00	250.000,00				1.193.050,00
2.4.2.	11	2024	I	30	Estratégia para a Mobilidade Sustentável - MUSST	02/07010401	E					2024/01/01	2027/12/31	0						5.000,00	5.000,00				10.000,00
[5] E - EMPREITADA; A - ADM. DIR.; O - FORNEC. CM OUTROS; NA - NÃO APLICÁVEL					Total :			12.455.538,00	3.202.687,99						12.064.407,11	7.109.036,32	15.658.145,99	23.270.000,00	38.928.145,99	50.567.036,56	6.247.000,00	489.000,00			103.370.218,87

827

Identificação do Objetivo : CLASSIFICADOR FUNCIONAL
Tipo de Dotação : DOTAÇÕES CORRIGIDAS

Tipo de Plano : PLANO PLURIANUAL DE INVESTIMENTOS
Tipo de Rubrica : CLASSIFICAÇÃO ORGÂNICA/ECONÓMICA

Considerar em «Total Previsto» o valor do Financiamento Não Definido : S

Tipo de Visualização : APENAS C/ MOVIMENTO

Euros

Objetivo	Número do projeto Código	Ano	Tipo	Número	Designação do projeto	Rubrica	Forma de Real.	Grupo de Fontes de Financiamento RG	RP	UE	EMPR	Datas Início	Fim	Fase de Ex.	Pagamentos REALIZADO EM PERÍODOS ANT.	ESTIM. REALIZ. PERÍODO 2024	2025 (Financ. Definido)	2025 (Financ. N./ Def.)	2025 (TOTAL)	Períodos seguintes 2026	2027	2028	2029	Outros	Total previsto
[1]	[2]				[3]	[4]	[5]	[6]	[7]	[8]	[9]	[10]	[11]	[12]	[13]	[14]	[15]			[16]	[17]	[18]	[19]	[20]	[21]=[13]+...+[20]
2.4.2.	12	2024	I	31	E.M. 513-2 Rua Sandim	02/07010401	E					2024/02/14	2027/12/31	1						675.000,00	60.000,00				735.000,00
2.4.2.	13	2024	I	32	C. M. 1115 - Monte Córdova	02/07010401	E					2024/02/14	2027/12/31	1						400.000,00	100.000,00				500.000,00
2.4.2.	14	2024	I	33	C. M 1115 - Monte Córdova	02/07010401	E					2024/02/14	2027/12/31	1						40.000,00	10.000,00				50.000,00
2.4.2.	15	2024	I	34	E. M 544 - Campo, Roriz e S. Tomé	02/07010401	E					2024/02/14	2027/12/31	1						690.000,00	150.000,00				840.000,00
2.4.2.	16	2024	I	35	Rua Sobregeão - Santo Tirso	02/07010401	E					2024/02/14	2027/12/31	1						540.000,00	91.000,00				631.000,00
2.4.2.	17	2024	I	36	Rua Vau - Vila Nova do Campo	02/07010401	E					2024/02/14	2027/12/31	1						1.000,00	1.000,00				2.000,00
2.4.2.	18	2024	I	37	E.N. 104 Rua Fontiscos - Santo Tirso	02/07010401	E					2024/02/14	2027/12/31	1						650.000,00	230.000,00				880.000,00
2.4.2.	19	2024	I	38	Ligação Requenga à Agrela	02/07010401	E					2024/02/14	2027/12/31	1						150.000,00	50.000,00				200.000,00
2.4.2.	20	2024	I	41	Parque D. Maria II - Santo Tirso	02/07010405	E					2024/02/14	2027/12/31	1						100.000,00	50.000,00				150.000,00
2.4.2.	22	2024	I	43	Parque do Arquinho - Água Longa	02/07010405	E		96.000,00			2024/02/14	2027/12/31	1			96.000,00		96.000,00	175.000,00	1.000,00				272.000,00
2.4.2.	24	2024	I	45	E. M. 209-2 - S. Tomé e Roriz	02/07010401	E					2024/02/14	2027/12/31	1						350.000,00	51.000,00				401.000,00
2.4.2.	25	2024	I	48	Plano de Conservação Corrente da Rede Viária	02/07010401	E		593.000,00			2024/02/14	2027/12/31	1			593.000,00		593.000,00	500.000,00	400.000,00				1.493.000,00
2.4.2.	01	2025	I	12	Beneficiação e Expansão da Rede de Águas Pluviais		E		202,07			2025/01/01	2027/12/31	0			202,07		202,07	363.797,93	200.000,00				564.000,00
2.4.2.	01	2025	I	12	Estação tratamento de águas residuais	02/07010403														363.797,93	200.000,00				
2.4.2.	01	2025	I	12	Outros	02/07010413			202,07								202,07		202,07						
2.4.2.	02	2025	I	13	Beneficiação da E.N. 209 -2	02/07010401	E					2025/01/01	2027/12/31	0						750.000,00	750.000,00				1.500.000,00
2.4.2.	03	2025	I	14	Ligação do C. M. 1114 ao C. M. 1115	02/07010401	E					2025/01/01	2027/12/31	0						400.000,00	1.000,00				401.000,00
2.4.2.	04	2025	I	20	Acesso Parque Sara Moreira		E					2025/02/13	2027/12/31	0						31.000,00	500.000,00				531.000,00
2.4.2.	04	2025	I	20	Viadutos, arruamentos e obras complementares	01/07010401														31.000,00					
2.4.2.	04	2025	I	20	Viadutos, arruamentos e obras complementares	02/07010401															500.000,00				
2.4.2.	05	2025	I	21	Via do Trabalho		E					2025/02/12	2027/12/31	0						1.000,00	1.000,00				2.000,00
2.4.2.	05	2025	I	21	Viadutos, arruamentos e obras complementares	02/07010401														1.000,00	1.000,00				
2.4.2.	06	2025	I	22	EM 513 - Roriz	02/07010401	E					2025/02/13	2027/12/31	0						335.000,00	300.000,00				635.000,00
2.4.3.					**Cemitérios**				**110.130,67**						**50.882,07**	**410.645,51**	**110.130,67**		**110.130,67**	**362.000,00**					**882.776,18**
2.4.3.2.					**Cemitérios**				**110.130,67**						**50.882,07**	**410.645,51**	**110.130,67**		**110.130,67**	**362.000,00**					**882.776,18**
2.4.3.2.	01	2022	I	45	Ampliação do cemitério de S. Tomé de Negrelos	02/07010412	E		42.130,67			2022/01/01	2026/12/31	0	29.240,21	180.593,01	42.130,67		42.130,67	1.000,00					223.713,68
2.4.3.2.	03	2022	I	47	Construção da capela mortuária de Refojos	02/07010412	E		2.500,00			2022/01/01	2025/12/31	0	21.641,86		2.500,00		2.500,00						2.500,00
2.4.3.2.	01	2023	I	1	Cemitério de Areias		E					2023/01/01	2026/12/31	0						280.000,00					280.000,00
2.4.3.2.	01	2023	I	1	Cemitérios	02/07010412														280.000,00					
2.4.3.2.	33	2023	I	34	Cemitério de Vila das Aves - Ampliação		E		58.000,00			2023/01/01	2025/12/31	0		230.062,50	58.000,00		58.000,00						288.062,50
2.4.3.2.	33	2023	I	34	Cemitérios	02/07010412			58.000,00								58.000,00		58.000,00						
2.4.3.2.	01	2024	I	20	Cemitério Monte Córdova - Instalações Sanitárias	02/07010412	E		7.500,00			2024/01/01	2026/12/31	0			7.500,00		7.500,00	1.000,00					8.500,00
2.4.3.2.	02	2024	I	39	Cemitério S. Cristina Couto	02/07010412	E					2024/02/14	2026/12/31	1						80.000,00					80.000,00
2.4.4.					**Saneamento**				**1.560.082,73**						**95.724,95**	**3.430,00**	**1.560.082,73**	**3.300.000,00**	**4.860.082,73**	**4.915.000,00**	**1.250.000,00**	**800.000,00**			**11.828.512,73**
2.4.4.	08	2014	I	21	Execução e extensões infraestruturas drenagem de águas residuais	02/07010402	E		1.549.021,03			2014/01/01	2028/12/31	1	95.724,95		1.549.021,03	3.300.000,00	4.849.021,03	4.909.000,00	1.250.000,00	800.000,00			11.776.021,03
2.4.4.	01	2015	I	1	Constituição de servidão administrativa - Aqueduto público Subterrâneo sobre as parcelas necessárias à construção interceptor ribeira de Pisão	02/07010	O					2019/01/01	2026/12/31	0						35.000,00					35.000,00
[5] E - EMPREITADA; A - ADM. DIR.; O - FORNEC. OU OUTROS; NA - NÃO APLICÁVEL						**Total :**			14.903.891,77	3.202.607,95					12.211.614,13	7.516.691,81	18.906.455,76	26.570.000,00	44.576.455,76	62.025.834,49	10.443.000,00	1.289.000,00			125.854.016,08

Identificação do Objetivo : CLASSIFICADOR FUNCIONAL
Tipo de Dotação : DOTAÇÕES CORRIGIDAS

Tipo de Plano : PLANO PLURIANUAL DE INVESTIMENTOS
Tipo de Rubrica : CLASSIFICAÇÃO ORGÂNICA/ECONÓMICA

Considerar em «Total Previsto» o valor do Financiamento Não Definido : S

Tipo de Visualização : APENAS C/ MOVIMENTO

Euros

Objetivo	Número de projeto (Código / Ano / Tipo / Número)	Designação do projeto	Rubrica	Forma de Real.	Grupo de Fontes de Financiamento: R G	R P	U E	EMPR	Datas: Início	Fim	Fase de Ex.	Pagamentos: REALIZADO EM PERÍODOS ANT.	ESTIM. REALIZ. PERÍODO 2024	2025 (Financ. Definido)	2025 (Financ. N./ Def.)	2025 (TOTAL)	Períodos seguintes: 2026	2027	2028	2029	Outros	Total previsto
[1]	[2]	[3]	[4]	[5]	[6]	[7]	[8]	[9]	[10]	[11]	[12]	[13]	[14]	[15]			[16]	[17]	[18]	[19]	[20]	[21]=[13]+...+[20]
2.4.4.	06 2024 I 50	Constituição de servidões administrativas	02/0701 01	NA		11.061,70			2024/05/11	2025/12/31	6		3.430,00	11.061,70		11.061,70						14.491,70
2.4.6.		**Protecção do meio e conservação da natureza**				**371.500,00**						**2.813.019,33**	**159.147,42**	**371.500,00**		**371.500,00**	**2.701.000,00**	**381.000,00**	**200.000,00**			**3.812.647,42**
2.4.6.	03 2006 I 50	Parque Silvestre Verdeal, Vila das Aves e S. Tomé Negrelos		E		21.000,00			2006/11/30	2026/12/31	1	2.564.005,80	115.952,00	21.000,00		21.000,00						137.952,00
2.4.6.	03 2006 I 50	Terrenos	02/0701 01			1.500,00								1.500,00		1.500,00						
2.4.6.	03 2006 I 50	Parques e jardins	02/0701 0405			19.500,00								19.500,00		19.500,00						
2.4.6.	06 2014 I 23	Beneficiação de rede viária florestal	02/0701 0413	E					2014/01/01	2025/12/31	4	102.515,53	42.195,42									42.195,42
2.4.6.	01 2022 I 49	Parque Ameiro Galego - Vila das Aves	02/0701 0405	E					2022/01/01	2027/12/31	0						1.000,00	1.000,00				2.000,00
2.4.6.	02 2022 I 50	Construção do parque lazer de Roriz	02/0701 0405	E					2022/01/01	2026/12/31	0						750.000,00					750.000,00
2.4.6.	03 2022 I 51	Construção do parque ribeirinho da Ponte Pau - Agrela				344.000,00			2022/01/01	2027/12/31	9	45.454,00		344.000,00		344.000,00	449.000,00	190.000,00				964.000,00
2.4.6.	03 2022 I 51	Terrenos	02/0701 01			140.000,00								140.000,00		140.000,00						
2.4.6.	03 2022 I 51	Parques e jardins	02/0701 0405			204.000,00								204.000,00		204.000,00	440.000,00	190.000,00				
2.4.6.	01 2023 I 29	Parque urbano da Ribeira do Matadouro - 1ª Fase	02/0701 0405	E		6.500,00			2023/01/01	2029/12/31	0			6.500,00		6.500,00	1.500.000,00	200.000,00	200.000,00			1.906.500,00
2.4.6.	02 2024 I 17	Parque Canino - Vila das Aves	02/0701 0405	E					2024/01/01	2026/12/31	0						10.000,00					10.000,00
2.4.7.		**Abastecimento de Água**				**114.500,00**								**114.500,00**	**6.201.000,00**	**6.315.500,00**	**9.417.000,00**	**3.100.000,00**	**1.000,00**			**18.833.500,00**
2.4.7.	01 2024 I 49	Execução e extensões de infraestruturas de abastecimento de água	02/0701 0407	E		114.500,00			2024/02/14	2028/12/31	1			114.500,00	6.201.000,00	6.315.500,00	9.417.000,00	3.100.000,00	1.000,00			18.833.500,00
2.5.		**Serviços culturais, recreativos e religiosos**				**3.854.137,23**	**383.974,40**					**307.368,14**	**107.346,48**	**4.238.111,63**		**4.238.111,63**	**4.377.000,00**	**3.062.000,00**	**1.800.000,00**			**13.584.458,11**
2.5.1.		**Cultura**				**388.111,63**						**66.167,14**		**388.111,63**		**388.111,63**	**2.966.000,00**	**2.201.000,00**	**1.800.000,00**			**7.355.111,63**
2.5.1.	01 2012 I 1	Qualificação do sistema de equipamentos coletivos da cidade - Reconversão do espaço antigo do Cine-Teatro	02/0701 0302	E		4.000,00			2012/01/01	2025/12/31	4	66.167,14		4.000,00		4.000,00						4.000,00
2.5.1.	01 2023 I 23	Cineteatro de Santo Tirso	02/0701 0302	E		379.701,00			2023/01/01	2028/12/31	0			379.701,00		379.701,00	2.200.000,00	2.200.000,00	1.800.000,00			6.579.701,00
2.5.1.	02 2023 I 30	Homenagem aos bombeiros voluntários	02/0701 15	E		4.410,63			2023/01/01	2026/12/31	0			4.410,63		4.410,63	35.000,00					39.410,63
2.5.1.	04 2023 I 32	Mosteiro de Santo Tirso - Programa de valorização patrimoniale de dinamização económica	02/0701 0307	E					2023/01/01	2027/12/31	0						1.000,00	1.000,00				2.000,00
2.5.1.	02 2025 I 24	Antiga Casa de Espetáculos	02/0701 0307	NA					2025/02/14	2026/12/31	0						730.000,00					730.000,00
2.5.2.		**Desporto, recreio e lazer**				**3.428.000,00**						**241.201,00**	**107.346,48**	**3.428.000,00**		**3.428.000,00**	**1.376.000,00**	**861.000,00**				**5.772.346,48**
2.5.2.	19 2007 I 51	Requalificação e manutenção áreas desportivas municipais e estruturas apoio	02/0701 0302	E		165.000,00			2007/01/01	2027/12/31	4	241.201,00	107.346,48	165.000,00		165.000,00	50.000,00	50.000,00				372.346,48
2.5.2.	03 2012 I 23	Aquisição de terrenos para ações de requalificação das margens do Rio Ave, - PIMA	02/0701 01	C		15.000,00			2012/11/29	2025/12/31	3			15.000,00		15.000,00						15.000,00
2.5.2.	02 2022 I 55	Pavilhão desportivo da Vale do Leça		E		1.903.000,00			2022/01/01	2027/12/31	0			1.903.000,00		1.903.000,00	76.000,00	500.000,00				2.479.000,00
2.5.2.	02 2022 I 55	Terrenos	02/0701 01			1.903.000,00								1.903.000,00		1.903.000,00						
2.5.2.	02 2022 I 55	Instalações desportivas e recreativas	02/0701 0302														76.000,00	500.000,00				
2.5.2.	05 2023 I 21	Centro de acolhimento e apoio aos percursos pedestres, Trail e BTT	02/0701 0302	E					2023/01/01	2027/12/31	0						100.000,00	1.000,00				101.000,00
2.5.2.	06 2024 I 19	Piscina Municipal ao Ar Livre	02/0701 0302	E					2024/01/01	2027/12/31	0						550.000,00	250.000,00				800.000,00
2.5.2.	03 2025 I 1	Projeto do Polidesportivo de Paradela, em Vilarinho	02/0701 0408	C					2025/01/01	2027/12/31	0						50.000,00	10.000,00				60.000,00
[5] E - EMPREITADA; A - ADM. DIR.; C - FORNEC. OU OUTROS; NA - NÃO APLICÁVEL			Total :			17.772.065,10	3.202.287,88					15.231.401,60	7.789.605,74	20.674.673,05	12.771.000,00	53.745.673,05	78.035.834,49	16.935.000,00	3.250.000,00			159.757.113,31

229

Identificação do Objetivo : CLASSIFICADOR FUNCIONAL
Tipo de Dotação : DOTAÇÕES CORRIGIDAS

Tipo de Plano : PLANO PLURIANUAL DE INVESTIMENTOS
Tipo de Rubrica : CLASSIFICAÇÃO ORGÂNICA/ECONÓMICA

Considerar em «Total Previsto» o valor do financiamento Não Definido : S

Tipo de Visualização : APENAS C/ MOVIMENTO

Euros

Objetivo	Número do projeto			Designação do projeto	Rubrica	Forma de Real.	Grupo de Fontes de Financiamento				Datas		Fase de Ex.	Pagamentos					Períodos seguintes					Total previsto
	Código	Ano	Tipo	Número			RG	RF	UE	EMER	Início	Fim		REALIZADO EM PERÍODOS ANT.	ESTIM. REALIZ. PERÍODO 2024	2025 (Financ. Definido)	2025 (Financ. N./ Def.)	2025 (TOTAL)	2026	2027	2028	2029	Outros	
[1]	[2]			[3]	[4]	[5]	[6]	[7]	[8]	[9]	[10]	[11]	[12]	[13]	[14]	[15]			[16]	[17]	[18]	[19]	[20]	[21]=[13]+...+[20]
2.5.2.	02	2025	I	15	Aquisição de terrenos para construção de equipamentos desportivos - "Cidade Desportiva"		O		1.050.000,00			2025/02/06	2027/12/31	0			1.050.000,00		1.050.000,00	250.000,00	50.000,00				1.350.000,00
2.5.2.	02	2025	I	15	Terrenos	02/070101			1.050.000,00								1.050.000,00		1.050.000,00	250.000,00	50.000,00				
2.5.2.	03	2025	I	18	Polidesportivo Lama	02/07010202	E					2025/02/12	2025/12/31	0						200.000,00				200.000,00
2.5.2.	04	2025	I	25	Aquisição de prédio misto em S. Salvador Campo	02/070101	O		295.000,00			2025/05/17	2025/12/31	0			295.000,00		295.000,00						295.000,00
2.5.4.					**Juventude**				**38.025,60**	**383.974,40**							**422.000,00**		**422.000,00**	**35.000,00**					**457.000,00**
2.5.4.1.					**Edificios e Equipamentos**				**38.025,60**	**383.974,40**							**422.000,00**		**422.000,00**	**35.000,00**					**457.000,00**
2.5.4.1.	01	2024	I	22	Adaptação de Edifício Municipal - Casa da Juventude	02/07010301	E		38.025,60	383.974,40		2024/01/01	2026/12/31	0			422.000,00		422.000,00	35.000,00					457.000,00
3.					**Funções económicas**				**7.193.849,39**						**8.434.455,72**	**2.547.138,01**	**7.193.849,39**		**7.193.849,39**	**8.772.500,00**	**4.221.000,00**				**22.734.487,40**
3.2.					**Industria e energia**				**81.500,00**						**178.606,75**	**21.010,70**	**81.500,00**		**81.500,00**	**100.000,00**	**1.000,00**				**203.510,70**
3.2.	05	2006	I	261	Modernização rede abastecimento de energia elétrica e iluminação pública	02/07010404	E		81.500,00			2006/12/05	2025/12/31	6	178.606,75	21.010,70	81.500,00		81.500,00						102.510,70
3.2.	03	2024	I	2	Requalificação Zona Industrial Alto da Cruz, Varzea e Freimieiro		E					2024/01/01	2027/12/31	0						100.000,00	1.000,00				101.000,00
3.2.	03	2024	I	2	Viadutos, arruamentos e obras complementares	02/07010401														100.000,00	1.000,00				
3.3.					**Transporte e comunicações**				**7.053.186,39**						**7.818.487,27**	**2.526.127,31**	**7.053.186,39**		**7.053.186,39**	**8.571.500,00**	**4.220.000,00**				**22.370.813,70**
3.3.1.					**Rede viária urbana e rural**				**6.182.953,48**						**7.335.651,27**	**1.670.719,31**	**6.182.953,48**		**6.182.953,48**	**8.139.500,00**	**4.117.000,00**				**20.110.172,79**
3.3.1.	006	2002	I	148	Execução projeto para a continuação Avenida Paradela ao Lugar Cense - Ponte sobre o Rio Vizela - Vila das Aves	02/07010401	O					2002/08/22	2026/12/31	0						71.000,00				71.000,00
3.3.1.	006	2003	I	5	Ligação Vila Nova Campo à estação ferroviária Lordelo		E		1.117.546,96			2003/01/01	2027/12/31	1	342.601,44		1.117.546,96		1.117.546,96	1.000.000,00	700.000,00				2.917.546,96
3.3.1.	006	2003	I	5	Viadutos, arruamentos e obras complementares	02/07010401			1.117.546,96								1.117.546,96		1.117.546,96	1.000.000,00	700.000,00				
3.3.1.	007	2004	I	23	Rotunda E.M. 544 e E.N. 105 - S.Tomé de Negrelos		E		56.523,10			2004/01/01	2026/12/31	1	1.701,44	469.802,50	56.523,10		56.523,10	10.000,00					576.325,70
3.3.1.	007	2004	I	23	Viadutos, arruamentos e obras complementares	02/07010401			56.523,10								56.523,10		56.523,10	10.000,00					
3.3.1.	007	2008	I	27	Requalificação Rua José Ferreira Cliveira e ruas adjacentes - S. Tomé Negrelos		E		192.564,13			2008/01/01	2026/12/31	1			192.564,13		192.564,13	53.000,00					245.564,13
3.3.1.	007	2008	I	27	Viadutos, arruamentos e obras complementares	02/07010401			192.564,13								192.564,13		192.564,13	53.000,00					
3.3.1.	010	2010	I	55	Requalificação da E.M. 558 - Requenja		E		688.057,17			2010/01/01	2027/12/31	1	572.455,30		688.057,17		688.057,17	90.000,00	1.000,00				779.057,17
3.3.1.	010	2010	I	55	Viadutos, arruamentos e obras complementares	02/07010401			688.057,17								688.057,17		688.057,17	90.000,00	1.000,00				
3.3.1.	006	2012	I	13	Beneficiação, conservação e infraestruturação da rede viária municipal		E		1.086.000,00			2012/01/01	2027/12/31	5	2.151.134,59	515.674,74	1.086.000,00		1.086.000,00	300.000,00	300.000,00				2.202.674,74
3.3.1.	006	2012	I	13	Viadutos, arruamentos e obras complementares	02/07010401			1.086.000,00								1.086.000,00		1.086.000,00	300.000,00	300.000,00				
3.3.1.	003	2015	I	12	Reabilitação da E.N. 318 - Agua Longa	02/070101	E		14.380,04			2015/01/01	2025/12/31	0	1.564.557,93		14.380,04		14.380,04						14.380,04
3.3.1.	003	2019	I	11	Requalificação da ligação Ermida à Ci Poupa (AVEMC)		E		1.041.602,35			2019/01/01	2027/12/31	1	82.471,50	25.551,25	1.041.602,35		1.041.602,35	551.000,00	565.000,00				2.584.193,61
3.3.1.	003	2019	I	11	Terrenos	02/070101			99.505,00								99.505,00		99.505,00						
[5] E - EMPREITADA; A - ADM. DIR.; O - FORNEC. OU OUTROS; NA - NÃO APLICÁVEL					Total :			23.473.304,45	3.586.582,35						20.625.711,64	8.823.685,03	27.955.886,84	12.771.000,00	59.830.896,84	81.095.834,15	18.551.000,00	3.250.000,00			171.553.406,16

Identificação do Objetivo : CLASSIFICADOR FUNCIONAL
Tipo de Dotação : DOTAÇÕES CORRIGIDAS

Tipo de Plano : PLANO PLURIANUAL DE INVESTIMENTOS
Tipo de Rubrica : CLASSIFICAÇÃO ORGÂNICA/ECONÓMICA

Considerar em «Total Previsto» o valor do Financiamento Não Definido : S

Tipo de Visualização : APENAS C/ MOVIMENTO

Euros

Objetivo	Número de projeto			Designação do projeto	Rubrica	Forma de	Grupo de Fontes de Financiamento				Datas		Fase de	Pagamentos								Total previsto
	Código	Anc	Tipo	Número															Períodos seguintes				
						Real.	R G	R P	U E	EMFR	Início	Fim	Exe.	REALIZADO EM PERÍODOS ANT.	ESTIM. REALIZ. PERÍODO 2024	2025 (Financ. Definido)	2025 (Financ. N./ Def.)	2025 (TOTAL)	2025	2027	2028	2029	Outros	
[1]		[2]			[3]	[4]	[5]	[6]	[7]	[8]	[9]	[10]	[11]	[12]	[13]	[14]	[15]			[16]	[17]	[18]	[19]	[20]	[21]=[13]+...+[20]
3.3.1.	003	2019	I	11	Viadutos, arruamentos e obras complementares	02/07010401			942.057,35							942.057,35		942.057,35	551.000,00	565.000,00				
3.3.1.	016	2019	I	39	Acordo quadro para obras conservação corrente rede viária municipal incluindo rodovia, espaços pedonais, ciclovias e áreas enquadramento	02/07015	E		25.433,93			2019/01/01	2025/12/31	3	1.876.420,86	580.450,91	25.433,93		25.433,93						605.524,84
3.3.1.	001	2021	I	13	Alargamento de um troço Rua Degodinha - Guimarei		C					2021/01/01	2027/12/31	0	15.520,00					10.000,00	10.000,00				20.000,00
3.3.1.	001	2021	I	13	Viadutos, arruamentos e obras complementares	01/07010401														10.000,00	10.000,00				
3.3.1.	003	2021	I	27	Pontão da Rosinha sobre o Rio Leça - CM112"	02/07010401	E		104.000,00			2021/01/01	2025/12/31	0	28.007,10		104.000,00		104.000,00						104.000,00
3.3.1.	001	2022	I	59	ligação entre Rodundo e Cabanas - Monte Córdova	02/07010401	E					2022/01/01	2027/12/31	0						455.000,00	350.000,00				805.000,00
3.3.1.	002	2022	I	60	Requalificação da EM 513, em Vilarinho - 2.ª Fase		E		155.800,00			2022/01/31	2027/12/31	0			155.800,00		155.800,00	2.712.000,00	1.351.000,00				4.258.800,00
3.3.1.	002	2022	I	60	Terrenos	02/07010			37.800,00								37.800,00		37.800,00	1.000,00	1.000,00				
3.3.1.	002	2022	I	60	Viadutos, arruamentos e obras complementares	02/07010401			158.000,00								158.000,00		158.000,00	2.711.000,00	1.350.000,00				
3.3.1.	003	2022	I	61	ligação de Santa Cruz ao CM - Monte de Córdova	02/07010401	E		475.518,84			2022/01/01	2026/12/31	0			475.518,84		475.518,84	50.000,00					525.518,84
3.3.1.	001	2023	I	2	Rua da Ponte - Reabilitação	02/07010401	E					2023/01/01	2027/12/31	0						40.000,00	10.000,00				50.000,00
3.3.1.	007	2023	I	8	C.M. 1119 - Rua dos Casais - Retificação - Carreira	02/07010401	E					2022/01/01	2027/12/31	0						210.000,00	10.000,00				220.000,00
3.3.1.	009	2023	I	10	Rua Bernardino Alves Barbosa Santarém (Fontiscos) - Beneficiação - Santo Tirso	02/07010401	E					2023/01/01	2027/12/31	0						310.000,00	50.000,00				360.000,00
3.3.1.	011	2023	I	11	Plano de Intervenção - Conservação da rede viária municipal	02/07010401	E		44.054,56			2023/01/01	2027/12/31	0		41.422,45	44.054,56		44.054,56	10.000,00	10.000,00				108.487,05
3.3.1.	012	2023	I	12	Rua do Tapado, Requalificação - Santo Tirso	02/07010401	E		241.122,40			2023/01/01	2027/12/31	0			241.122,40		241.122,40	325.000,00	1.000,00				567.122,40
3.3.1.	013	2023	I	27	Rua Dr. Raúl Augusto Castro Fernandes, Santo Tirso		E					2023/01/01	2027/12/31	0	300.000,00	12.737,21				434.500,00	150.000,00				617.237,21
3.3.1.	013	2023	I	27	Viadutos, arruamentos e obras complementares	02/07010401														434.500,00	150.000,00				
3.3.1.	014	2023	I	35	Estudos viabilidade de canal - Rede viária municipal	02/07010401	E					2023/01/01	2026/12/31	0						25.000,00					25.000,00
3.3.1.	015	2023	I	36	Rede viária estruturante - Enquadramento paisagístico	02/07010401	E					2022/01/01	2026/12/31	0						10.000,00					10.000,00
3.3.1.	016	2023	I	44	Circular Norte de Santo Tirso	02/07010401	G					2023/02/15	2026/12/31	0						51.000,00					51.000,00
3.3.1.	007	2024	I	10	Ligação Travessa Alto Monte e a Rua Barreiros - S.Martinho Campo		E		245.300,00			2024/01/01	2027/12/31	0			245.300,00		245.300,00	280.000,00	6.000,00				531.300,00
3.3.1.	007	2024	I	10	Terrenos	02/07101			120.000,00								120.000,00		120.000,00						
3.3.1.	007	2024	I	10	Viadutos, arruamentos e obras complementares	02/07010401			125.300,00								125.300,00		125.300,00	280.000,00	6.000,00				
3.3.1.	006	2024	I	12	Variante à EN105, entre o nó A41 e a Ermida		E		615.000,00			2024/01/01	2027/12/31	1			615.000,00		615.000,00	742.000,00	203.000,00				1.560.000,00
3.3.1.	008	2024	I	12	Viadutos, arruamentos e obras complementares	02/07010401			615.000,00								615.000,00		615.000,00	742.000,00	203.000,00				
3.3.3.					**Transportes colectivos**										**377.936,15**					**106.000,00**	**1.000,00**				**107.000,00**
[5] E - EMPREITADA; A - ADM. DIR.; O - FORNEC. OU OUTROS; NA - NÃO APLICÁVEL					Total :			25.419.544,18	3.586.582,39						22.345.559,62	5.481.335,74	25.806.126,57	32.771.000,00	51.577.126,57	86.760.334,15	21.104.000,00	3.250.000,00			182.412.796,80

Identificação do Objetivo : CLASSIFICADOR FUNCIONAL
Tipo de Dotação : DOTAÇÕES CORRIGIDAS

Tipo de Plano : PLANO PLURIANUAL DE INVESTIMENTOS
Tipo de Rubrica : CLASSIFICAÇÃO ORGÂNICA/ECONÓMICA

Considerar em «Total Previsto» o valor do Financiamento Não Definido : S

Tipo de Visualização : APENAS C/ MOVIMENTO

Euros

Objetivo	Número do projeto			Designação do projeto	Rubrica	Forma de Real.	Grupo de Fontes de Financiamento				Datas		Fase de Ex.	Pagamentos								Total previsto
																		Períodos seguintes				
	Código	Ano	Tipo	Número			R G	R P	U E	EMGR	Início	Fim		REALIZADO EM PERÍODOS ANT.	ESTIM. REALIZ. PERÍODO 2024	2025 (Financ. Definido)	2025 (Financ. N./ Def.)	2025 (TOTAL)	2026	2027	2028	2029	Outros	
[1]	[2]				[3]	[4]	[5]	[6]	[7]	[8]	[9]	[10]	[11]	[12]	[13]	[14]	[15]			[16]	[17]	[18]	[19]	[20]	[21]=[13]+...+[20]
3.3.3.	002	2018	I	54	Adaptação estação de Vila das Aves para acolhimento de serviços municipais	02/07010301	E				2018/01/01	2026/12/31	0						50.000,00					50.000,00
3.3.3.	001	2021	I	22	Requalificação da central de transportes - Santo Tirso	02/07010401	E				2021/01/01	2027/12/31	0	337.936,15					56.000,00	1.000,00				57.000,00
3.3.4.					**Estacionamentos**			**870.232,91**						**104.899,85**	**855.408,00**	**870.232,91**		**870.232,91**	**326.000,00**	**102.000,00**				**2.153.640,91**
3.3.4.	02	2014	I	35	Rede de parques de estacionamento da cidade de Santo Tirso	02/07010401	E	96.620,87			2014/01/01	2027/12/31	4	54.312,24	82.041,52	96.620,87		96.620,87	76.000,00	1.000,00				235.662,79
3.3.4.	02	2021	I	24	Requalificação do parque de estacionamento junto à Câmara	02/07010401	E				2021/01/01	2027/12/31	0	4.425,71					100.000,00	100.000,00				200.000,00
3.3.4.	03	2021	I	25	Requalificação do Parque da Feira Santo Tirso	02/07010401	E	773.612,04			2021/01/01	2026/12/31	0	46.161,90	789.366,06	773.612,04		773.612,04	50.000,00					1.616.678,12
3.3.4.	04	2025	I	19	Parque estacionamento Soeiro Mendes da Maia	02/07010401	E				2025/02/13	2027/12/31	0						100.000,00	1.000,00				101.000,00
3.4.					**Comércio e turismo**			**59.163,00**						**55.214,70**		**59.163,00**		**59.163,00**	**101.000,00**					**160.163,00**
3.4.1.					**Mercados e feiras**			**59.163,00**						**55.214,70**		**59.163,00**		**59.163,00**	**101.000,00**					**160.163,00**
3.4.1.	01	2016	I	28	Qualificação sistema equipamento coletivos cidade - Reabilitação mercado municipal e recinto da feira	02/07010303	E	59.163,00			2016/01/01	2026/12/31	1	55.214,70		59.163,00		59.163,00	1.000,00					60.163,00
3.4.1.	01	2022	I	63	Requalificação do largo da feira - Vila das Aves	02/07010401	E				2022/01/01	2026/12/31	0						50.000,00					50.000,00
3.4.1.	02	2024	I	40	Mercado Municipal - Requalificação	02/07010303	E				2024/02/14	2026/12/31	1						50.000,00					50.000,00
4.					**Outras funções**			**570.469,75**						**772.655,29**	**344.378,21**	**490.469,75**		**490.469,75**	**1.687.000,00**	**340.000,00**				**2.861.847,96**
4.3.					**Diversas não especificas**			**570.469,75**						**772.655,29**	**344.378,21**	**490.469,75**		**490.469,75**	**1.687.000,00**	**340.000,00**				**2.861.847,96**
4.3.0.					**Diversas não especificadas**			**570.469,75**						**772.655,29**	**344.378,21**	**490.469,75**		**490.469,75**	**1.687.000,00**	**340.000,00**				**2.861.847,96**
4.3.0.	01	2011	I	35	Conservação e manutenção de edifícios municipais	02/07010301	E	250.195,71			2011/01/01	2027/12/31	4	676.251,56	325.226,21	250.195,71		250.195,71	300.000,00	200.000,00				1.053.424,92
4.3.0.	03	2018	I	2	Outros investimentos	02/07115	E	61.000,00			2018/01/01	2027/12/31	2	93.403,70	21.145,00	61.000,00		61.000,00	245.000,00	40.000,00				367.145,00
4.3.0.	01	2020	I	3	Orçamento participativo jovem 2020 - Parque Infantil Adaptado	02/07115	G	43.582,19			2020/01/01	2026/12/31	1			43.582,19		43.582,19	100.000,00					143.582,19
4.3.0.	02	2021	I	15	Orçamento participativo jovem 2019 - Espaço Desportivo Monte Córdova	02/07030505	E	55.000,00			2021/01/01	2026/12/31	0			55.000,00		55.000,00	35.000,00					137.090,00
4.3.0.	13	2022	I	64	Expansão do CRG - CANIL MUNICIPAL		E	2.000,00			2022/01/01	2027/12/31	0			2.000,00		2.000,00	774.000,00	100.000,00				876.000,00
4.3.0.	13	2022	I	64	Outros	02/07010307		2.000,00								2.000,00		2.000,00	774.000,00	100.000,00				
4.3.0.	17	2024	I	13	Orçamento participativo jovem 2022 - Polidesportivo EB S. Martinho	02/07010405	E	126.691,54			2024/01/01	2026/12/31	1			46.691,54		46.691,54	120.000,00					166.691,54
4.3.0.	18	2024	I	28	Orçamento participativo jovem - 2022	02/07115	NA	8.000,00			2024/01/01	2026/12/31	0			8.000,00		8.000,00	110.000,00					118.000,00
[5] E - EMPREITADA; A - ADM. DIR.; O - FORNEC. OU OUTROS; NA - NÃO APLICÁVEL					Total :			26.919.409,84	3.586.582,39					24.159.365,61	10.691.121,55	30.425.992,23	32.771.000,00	63.196.992,23	88.980.334,45	21.547.000,00	3.250.000,00			187.555.448,67

PLANO DE ATIVIDADES MUNICIPAL

4.1.2.2

Identificação do Objetivo : CLASSIFICADOR FUNCIONAL
Tipo de Dotação : DOTAÇÕES CORRIGIDAS

Tipo de Plano : PLANO ATIVIDADES MUNICIPAL
Tipo de Rubrica : CLASSIFICAÇÃO ORGÂNICA/ECONÓMICA

Considerar em «Total Previsto» o valor do Financiamento Não Definido : S

Tipo de Visualização : APENAS C/ MOVIMENTO

Euros

Objetivo [1]	Número de projeto Código [2]	Ano	Tipo	Número	Designação do projeto [3]	Rubrica [4]	Forma de Real. [5]	Grupo de Fontes de Financiamento RG [6]	RP [7]	UE [8]	EMPR [9]	Datas Início [10]	Fim [11]	Fase de Ex. [12]	Pagamentos REALIZADO EM PERÍODOS ANT. [13]	ESTIM. REALIZ. PERÍODO 2024 [14]	2025 (Financ. Definido) [15]	2025 (Financ. N./ Def.) [15]	2025 (TOTAL) [15]	Períodos seguintes 2026 [16]	2027 [17]	2028 [18]	2029 [19]	Outros [20]	Total previsto [21]=[13]+...+[20]
1.					**Funções gerais**				**32.516.014,97**						**58.840.299,53**	**25.571.533,56**	**32.596.014,97**		**32.596.014,97**	**22.358.000,00**	**11.294.500,00**	**10.210.500,00**	**8.860.000,00**	**19.903.000,00**	**130.793.548,53**
1.1.					**Serviços gerais administração pública**				**31.977.718,04**						**57.140.930,90**	**25.110.127,47**	**32.057.718,04**		**32.057.718,04**	**21.748.500,00**	**10.966.000,00**	**9.882.000,00**	**8.760.000,00**	**19.903.000,00**	**128.427.345,51**
1.1.1.					**Administração geral**				**31.977.718,04**						**57.140.930,90**	**25.110.127,47**	**32.057.718,04**		**32.057.718,04**	**21.748.500,00**	**10.966.000,00**	**9.882.000,00**	**8.760.000,00**	**19.903.000,00**	**128.427.345,51**
1.1.1.	01	2014	A	1	Formação	02/020215	G		11.500,00			2014/01/01	2028/12/31	0	161.775,14	20.370,50	11.500,00		11.500,00	52.000,00	27.000,00	52.000,00			152.870,50
1.1.1.	03	2014	A	4	Transportes	02/020210	G		3.358.300,00			2014/01/01	2033/12/31	3	4.597.692,37	2.235.514,85	3.358.300,00		3.358.300,00	3.723.000,00	5.365.000,00	5.400.000,00	2.900.000,00	7.100.000,00	30.125.814,85
1.1.1.	01	2015	A	2	Assistência técnica	02/020219	G		789.300,00			2015/01/01	2030/12/31	3	1.497.764,95	438.958,26	789.300,00		789.300,00	525.000,00	600.000,00	430.000,00	430.000,00	430.000,00	3.543.168,26
1.1.1.	02	2015	A	3	Contrato de fornecimento para comunicações	02/020209	G		240.240,83			2015/01/01	2028/12/31	3	503.845,03	134.745,47	240.240,83		240.240,83	200.000,00	200.000,00	100.000,00			974.990,30
1.1.1.	03	2015	A	4	Inspeções periódicas	02/0502020505	G					2015/01/01	2028/12/31	3	28,72	116,35				5.000,00	5.000,00	5.000,00			15.116,35
1.1.1.	04	2015	A	8	Consumíveis	02/020109	G		50.001,09			2015/01/01	2029/12/31	3	391.995,14	65.191,19	50.001,00		50.001,00	150.000,00	150.000,00	150.000,00			605.192,19
1.1.1.	05	2015	A	5	Aquisição de serviços de limpeza	02/020202	G		1.258.010,43			2015/01/01	2030/12/31	3	2.665.005,94	689.259,14	1.258.010,43		1.258.010,43	1.631.000,00	1.500.000,00	680.000,00	1.200.000,00	1.500.000,00	8.258.305,57
1.1.1.	08	2015	A	17	Planos de prevenção e emergência - Edifícios públicos municipais	02/02025599	G		310,85			2015/01/01	2028/12/31	3	18.087,15		310,85		310,85	135.000,00	35.000,00	35.000,00			205.310,85
1.1.1.	09	2015	A	18	Arquivo	02/0202.2009	G		40.000,00			2015/01/01	2028/12/31	3	89.862,23	23.826,19	40.000,00		40.000,00	40.000,00	40.000,00	40.000,00			193.826,19
1.1.1.	10	2015	A	25	Combustíveis e lubrificantes		G		269.500,00			2015/01/01	2030/12/31	3	748.202,75	181.729,51	269.500,00		269.500,00	275.000,00	300.000,00	300.000,00	300.000,00	300.000,00	1.506.229,51
1.1.1.	10	2015	A	26	Gasolina	02/02010201			55.000,00								55.000,00		55.000,00	40.000,00	100.000,00	100.000,00	100.000,00	100.000,00	
1.1.1.	10	2015	A	26	Gasóleo	02/02010202			130.500,00								130.500,00		130.500,00	155.000,00	100.000,00	100.000,00	100.000,00	100.000,00	
1.1.1.	10	2015	A	26	Outros	02/02010299			84.000,00								84.000,00		84.000,00	80.000,00	100.000,00	100.000,00	100.000,00	100.000,00	
1.1.1.	11	2015	A	27	Encargos com instalações, pessoal e outros		G		5.782.336,60			2015/01/01	2032/12/31	3	12.105.394,03	2.545.229,67	5.862.336,60		5.862.336,60	2.198.000,00	1.603.000,00	1.875.000,00	3.530.000,00	10.873.000,00	28.591.566,27
1.1.1.	11	2015	A	27	Eletricidade	02/02020101			1.456.000,00								1.536.000,00		1.536.000,00	160.000,00	50.000,00	70.000,00	1.150.000,00	3.450.000,00	
1.1.1.	11	2015	A	27	Água	02/02020102			404.500,00								404.500,00		404.500,00	250.000,00	50.000,00	50.000,00	250.000,00	750.000,00	
1.1.1.	11	2015	A	27	Iluminação pública	02/02020103			1.442.000,00								1.442.000,00		1.442.000,00	508.000,00	459.000,00	475.000,00	960.000,00	1.600.000,00	
1.1.1.	11	2015	A	27	Gás	02/02020104			386.500,00								386.500,00		386.500,00	200.000,00	35.000,00	100.000,00	350.000,00	700.000,00	
1.1.1.	11	2015	A	27	Representação dos serviços	02/020211			83.500,00								83.500,00		83.500,00	50.000,00	50.000,00	50.000,00	50.000,00	500.000,00	
1.1.1.	11	2015	A	27	Vigilância e segurança	02/020218			479.900,00								479.900,00		479.900,00	900.000,00	745.000,00	700.000,00	700.000,00	1.901.000,00	
1.1.1.	11	2015	A	27	Encargos cobrança receitas	02/020224			375.000,00								375.000,00		375.000,00	100.000,00	84.000,00	200.000,00	400.000,00	605.000,00	
1.1.1.	11	2015	A	27	Outros	02/02025599			750.000,00								750.000,00		750.000,00	10.000,00	60.000,00	110.000,00	110.000,00	225.000,00	
1.1.1.	11	2015	A	27	Outras	02/0502020505			400.536,60								400.536,60		400.536,60	120.000,00	70.000,00	120.000,00	120.000,00	542.000,00	
1.1.1.	05	2016	A	20	Editais e avisos	02/0202170101	G		36.000,00			2016/01/02	2028/12/31	3	40.558,74	23.723,55	36.000,00		36.000,00	5.000,00	5.000,00	5.000,00			74.723,55
1.1.1.	01	2020	A	2	Matérias primas, ferramentas e conservação de bens		G		1.117.503,00			2020/01/01	2029/12/31	0	1.035.763,38	541.176,29	1.117.503,00		1.117.503,00	620.000,00	260.000,00	160.000,00			2.699.079,29
1.1.1.	01	2020	A	2	Matérias-primas e subsidiárias	02/020101			564.802,00								564.802,00		564.802,00	250.000,00	65.000,00	20.000,00			
1.1.1.	01	2020	A	2	Ferramentas e utensílios	02/020117			1.500,00								1.500,00		1.500,00	100.000,00	5.000,00	30.000,00			
1.1.1.	01	2020	A	2	Outros bens	02/02012199			81.800,00								81.800,00		81.800,00	100.000,00	10.000,00	40.000,00			
1.1.1.	01	2020	A	2	Conservação de bens	02/020203			465.701,00								465.701,00		465.701,00	150.000,00	150.000,00	30.000,00			
1.1.1.	01	2020	A	2	Revisão de viaturas	02/0202.2502			4.000,00								4.000,00		4.000,00	20.000,00	30.000,00	40.000,00			
1.1.1.	02	2021	A	1	Serviços prestados de tarefa e avença	02/010107	G		564.070,07			2021/01/01	2029/12/31	3	1.444.892,02	540.569,98	564.070,07		564.070,07	280.000,00	150.000,00	100.000,00			1.644.635,55
1.1.1.	03	2021	A	4	Planos de segurança	02/0202.2599	G					2021/01/01	2029/12/31	3	1.082,10					50.000,00	50.000,00	50.000,00			150.000,00
1.1.1.	01	2022	A	13	Recursos humanos		NA		17.804.645,26			2022/01/01	2028/12/31	9	25.910.036,04	17.105.555,64	17.804.645,26		17.804.645,26	11.635.500,00	345.000,00	276.000,00			47.172.700,90
1.1.1.	01	2022	A	13	Titulares orgãos soberania e membros orgãos autárquicos	02/010101			280.123,07								280.123,07		280.123,07	240.000,00					
1.1.1.	01	2022	A	13	Orgãos sociais	02/010102														150.000,00					
1.1.1.	01	2022	A	13	Pessoal em funções	02/01010401			9.253.299,11								9.253.299,11		9.253.299,11	5.990.000,00					
1.1.1.	01	2022	A	13	Alterações obrigatórias de posicionamento remuneratório	02/01010402			182.758,64								182.758,64		182.758,64	100.000,00					
1.1.1.	01	2022	A	13	Alterações facultativas de posicionamento remuneratório	02/01010403														25.000,00					
1.1.1.	01	2022	A	13	Recrutamento de pessoal para novos postos de trabalho	02/01010404			133.962,24								133.962,24		133.962,24	125.000,00					
1.1.1.	01	2022	A	13	Pessoal em funções	02/01010601			1.025.636,75								1.025.636,75		1.025.636,75	45.500,00					
[5] E - EMPREITADA; A - ADM. DIR.; O - FORNEC. OU OUTROS; NA - NÃO APLICÁVEL						**Total :**			**31.482.218,04**						**56.613.035,03**	**24.628.911,75**	**31.482.218,04**		**31.482.218,04**	**21.528.500,00**	**10.746.000,00**	**9.682.000,00**	**8.760.000,00**	**19.903.000,00**	**126.710.629,83**

Identificação do Objetivo : CLASSIFICADOR FUNCIONAL
Tipo de Dotação : DOTAÇÕES CORRIGIDAS

Tipo de Plano : PLANO ATIVIDADES MUNICIPAL
Tipo de Rubrica : CLASSIFICAÇÃO ORGÂNICA/ECONÓMICA

Considerar em «Total Previsto» o valor do Financiamento Não Definido : S

Tipo de Visualização : APENAS C/ MOVIMENTO

Euros

Objetivo	Número do projeto	Designação do projeto	Rubrica	Forma de	Grupo de Fontes de Financiamento				Datas		Fase de	Pagamentos								Total previsto
																Períodos seguintes				
	Código Ano Tipo Número			Real.	R G	R P	U E	EMFR	Início	Fim	Ex.	REALIZADO EM PERÍODOS ANT.	ESTIM. REALIZ. PERÍODO 2024	2025 (Financ. Definido)	2025 (Financ. N./ Def.)	2025 (TOTAL)	2026	2027	2028	2029	Outros	
[1]	[2]	[3]	[4]	[5]	[6]	[7]	[8]	[9]	[10]	[11]	[12]	[13]	[14]	[15]			[16]	[17]	[18]	[19]	[20]	[21]=[13]+...+[20]
1.1.1.	01 2022 A 13	Recrutamento de pessoal para novos postos de trabalho	02/01010604			80.256,93								80.256,93		80.256,93	500,00					
1.1.1.	01 2022 A 13	Pessoal em regime tarefa ou avença	02/010107														1.000,00					
1.1.1.	01 2022 A 13	Pessoal aguardando aposentação	02/010108			33.283,81								33.283,81		33.283,81	12.500,00					
1.1.1.	01 2022 A 13	Pessoal em qualquer outra situação	02/010109			148.945,74								148.945,74		148.945,74	195.000,00					
1.1.1.	01 2022 A 13	Eleitos locais	02/01011101			63.583,41								63.583,41		63.583,41	51.000,00					
1.1.1.	01 2022 A 13	Dirigentes	02/01011102			78.737,66								78.737,66		78.737,66	45.000,00					
1.1.1.	01 2022 A 13	Subsídio refeição	02/010112			856.452,08								856.452,08		856.452,08	543.500,00					
1.1.1.	01 2022 A 13	Subsídios férias e natal	02/010114			1.839.224,74								1.839.224,74		1.839.224,74	1.050.000,00					
1.1.1.	01 2022 A 13	Remunerações por doença e maternidade/paternidade	02/010115			31.415,12								31.415,12		31.415,12	18.000,00					
1.1.1.	01 2022 A 13	Horas extraordinárias	02/010202			235.776,76								235.776,76		235.776,76	150.000,00					
1.1.1.	01 2022 A 13	Ajudas de custo	02/010204			14.564,62								14.564,62		14.564,62	7.000,00					
1.1.1.	01 2022 A 13	Abono para falhas	02/010205			21.743,24								21.743,24		21.743,24	23.000,00					
1.1.1.	01 2022 A 13	Subsídio de trabalho noturno	02/010210			6.885,61								6.885,61		6.885,61	2.500,00					
1.1.1.	01 2022 A 13	Subsídio de turno	02/010211			72.340,37								72.340,37		72.340,37	70.000,00					
1.1.1.	01 2022 A 13	Indemnizações por cessação de funções	02/010212			12.566,44								12.566,44		12.566,44	500,00					
1.1.1.	01 2022 A 13	Prémios de desempenho	02/01021301														500,00					
1.1.1.	01 2022 A 13	Outros	02/01021302			11.734,69								11.734,69		11.734,69	50.000,00					
1.1.1.	01 2022 A 13	Senhas de presença	02/01021303			3.503,78								3.503,78		3.503,78	5.000,00					
1.1.1.	01 2022 A 13	Outros encargos com a saúde	02/010302														95.000,00					
1.1.1.	01 2022 A 13	Subsídio familiar a crianças e jovens	02/010303			18.545,54								18.545,54		18.545,54	7.500,00					
1.1.1.	01 2022 A 13	Outras prestações familiares	02/010304			16.704,05								16.704,05		16.704,05	20.000,00					
1.1.1.	01 2022 A 13	Assistência na doença a funcionários públicos	02/01030501			3.465,00								3.465,00		3.465,00	500.000,00					
1.1.1.	01 2022 A 13	Caixa Geral de Aposentações	02/0103050201			1.359.535,60								1.359.535,60		1.359.535,60	1.210.000,00					
1.1.1.	01 2022 A 13	Segurança Social - Regime geral	02/0103050202			1.786.765,98								1.786.765,98		1.786.765,98	501.000,00					
1.1.1.	01 2022 A 13	Acidentes em serviços e doenças profissionais	02/010305			2.049,23								2.049,23		2.049,23	10.000,00					
1.1.1.	01 2022 A 13	Seguros acidentes trabalho e doenças profissionais	02/01030401			176.684,23								176.684,23		176.684,23	276.000,00	345.000,00	276.000,00			
1.1.1.	01 2022 A 13	Eventualidade, maternidade, paternidade e adoção	02/01031001														500,00					
1.1.1.	01 2022 A 13	Deslocações e estadias	02/020212			3.176,72								3.176,72		3.176,72	5.000,00					
1.1.1.	02 2022 A 14	Contrato de emprego e inserção		NA		555.500,00			2022/01/01	2028/12/31	0	512.611,09	43.043,04	555.500,00		555.500,00	205.000,00	205.000,00	205.000,00			1.643.543,04
1.1.1.	02 2022 A 14	Subsídio refeição	02/020111			145.000,00								145.000,00		145.000,00	110.000,00	110.000,00	110.000,00			
1.1.1.	02 2022 A 14	Material consumo hoteleiro	02/020113																30.000,00			
1.1.1.	02 2022 A 14	Transportes	02/020210														30.000,00	30.000,00	15.000,00			
1.1.1.	02 2022 A 14	Seguros	02/020212			500,00								500,00		500,00	15.000,00	15.000,00				
1.1.1.	02 2022 A 14	Programas ocupacionais	02/04080201			410.000,00								410.000,00		410.000,00	50.000,00	50.000,00	50.000,00			
1.1.1.	06 2022 A 17	Vestuário e fardas	02/020107	C		20.000,00			2022/01/01	2028/12/31	0	15.284,78	8.172,64	20.000,00		20.000,00	15.000,00	15.000,00	15.000,00			73.172,64
1.2.		**Segurança ordem pública**				**538.296,93**						**1.699.368,63**	**461.406,09**	**538.296,93**		**538.296,93**	**609.500,00**	**328.500,00**	**328.500,00**	**100.000,00**		**2.366.203,02**
1.2.1.		**Protecção civil e luta contra incêndios**				**537.796,93**						**1.699.368,63**	**461.406,09**	**537.796,93**		**537.796,93**	**601.000,00**	**320.000,00**	**320.000,00**	**100.000,00**		**2.340.203,02**
1.2.1.	01 2014 A 12	Corporações de bombeiros e equipas de intervenção permanente		C		457.500,00			2014/01/01	2028/12/31	3	1.641.798,71	435.452,04	457.500,00		457.500,00	510.000,00	175.000,00	176.000,00			1.754.952,04
1.2.1.	01 2014 A 12	Outros	02/0202599			62.000,00								62.000,00		62.000,00	75.000,00	60.000,00	60.000,00			
1.2.1.	01 2014 A 12	Instituições sem fins lucrativos	02/040701			320.500,00								320.500,00		320.500,00	375.000,00	115.000,00	115.000,00			
1.2.1.	01 2014 A 12	Instituições sem fins lucrativos	02/030701			75.000,00								75.000,00		75.000,00	60.000,00	1.000,00	1.000,00			
1.2.1.	01 2021 A 2	Dia mundial do bombeiro		C		1.122,88			2021/01/01	2028/12/31	2	1.674,02	918,81	1.122,88		1.122,89	12.000,00	15.000,00	15.000,00			44.041,59
[5] E - EMPREITADA; A - ADM. DIR.; C - FORNEC. OU OUTROS; NA - NÃO APLICÁVEL			Total :			32.436.340,92						58.784.403,67	25.545.538,32	32.516.340,62		32.516.340,52	22.270.500,00	11.157.000,00	10.073.000,00	8.760.000,00	15.605.000,00	130.226.376,24

Identificação do Objetivo : CLASSIFICADOR FUNCIONAL
Tipo de Dotação : DOTAÇÕES CORRIGIDAS

Tipo de Plano : PLANO ATIVIDADES MUNICIPAL
Tipo de Rubrica : CLASSIFICAÇÃO ORGÂNICA/ECONÓMICA

Considerar em «Total Previsto» o valor do financiamento Não Definido : S

Tipo de Visualização : APENAS C/ MOVIMENTO

Euros

Objetivo [1]	Número do projeto Código [2]	Ano [2]	Tipo [2]	Número [2]	Designação do projeto [3]	Rubrica [4]	Forma de Real. [5]	Grupo de Fontes de Financiamento: R G [6]	R P [7]	U E [8]	EMPR [9]	Datas: Início [10]	Fim [11]	Fase de Ex. [12]	Pagamentos: REALIZADO EM PERÍODOS ANT. [13]	ESTIM. REALIZ. PERÍODO 2024 [14]	2025 (Financ. Definido) [15]	2025 (Financ. N./ Def.) [15]	2025 (TOTAL) [15]	Períodos seguintes: 2026 [16]	2027 [17]	2028 [18]	2029 [19]	Outros [20]	Total previsto [21]=[13]+...+[20]
1.2.1.	01	2021	A	2	Alimentação - Refeições confecionadas	02/020105			500,00								500,00		500,00	2.000,00	1.000,00	1.000,00			
1.2.1.	01	2021	A	2	Transportes	02/020210														2.000,00	2.000,00	2.000,00			
1.2.1.	01	2021	A	2	Atividades municipais	02/02021*0203														5.000,00	2.000,00	2.000,00			
1.2.1.	01	2021	A	2	Outros	02/02022599			622,88								622,88		622,88	3.000,00	10.000,00	10.000,00			
1.2.1.	01	2021	A	3	Limpeza de vegetação espontânea	02/020202		G	77.500,00			2021/01/01	2025/12/31	3	55.695,85	24.999,24	77.500,00		77.500,00	50.000,00	100.000,00	100.000,00	100.000,00		452.495,24
1.2.1.	01	2024	A	6	Dia da Proteção Civil			G	1.674,05			2024/01/01	2029/12/31	0			1.674,05		1.674,05	25.000,00	25.000,00	25.000,00			88.674,05
1.2.1.	01	2024	A	6	Alimentação - Refeições confecionadas	02/020105			1.674,05								1.674,05		1.674,05	1.000,00	1.000,00	1.000,00			
1.2.1.	01	2024	A	6	Atividades municipais	02/02021*0203														15.000,00	15.000,00	15.000,00			
1.2.1.	01	2024	A	6	Outros	02/02022599														10.000,00	10.000,00	10.000,00			
1.2.1.	01	2024	A	6	Instituições sem fins lucrativos	02/040701														3.000,00	3.000,00	3.000,00			
1.2.2.					**Polícia municipal**				**500,00**								**500,00**		**500,00**	**8.500,00**	**8.500,00**	**8.500,00**			**26.000,00**
1.2.2.	01	2024	A	1	Polícia Municipal			G	500,00			2024/01/01	2029/12/31	0			500,00		500,00	8.500,00	8.500,00	8.500,00			26.000,00
1.2.2.	01	2024	A	1	Vestuário e artigos pessoais	02/02010*														3.000,00	3.000,00	3.000,00			
1.2.2.	01	2024	A	1	Ferramentas e utensílios	02/02011*			500,00								500,00		500,00	500,00	500,00	500,00			
1.2.2.	01	2024	A	1	Conservação de bens	02/020203														5.000,00	5.000,00	5.000,00			
2.					**Funções sociais**				**18.502.342,29**						**36.003.563,02**	**13.785.002,38**	**18.502.342,29**		**18.502.342,29**	**16.564.000,00**	**14.915.000,00**	**15.568.100,00**	**9.494.000,00**	**31.894.000,00**	**120.722.444,67**
2.1.					**Educação**				**5.457.650,47**						**11.370.534,57**	**4.311.564,16**	**5.457.650,47**		**5.457.650,47**	**6.568.500,00**	**6.113.000,00**	**6.268.000,00**	**4.740.000,00**	**12.720.000,00**	**46.178.714,63**
2.1.1.					**Ensino não superior**				**2.526.769,32**						**644.759,98**	**755.000,00**			**755.000,00**	**1.253.500,00**	**910.000,00**	**910.000,00**	**560.000,00**	**180.000,00**	**5.213.259,98**
2.1.1.	01	2014	A	2	Regime de fruta escolar	02/020105		G	40.000,00			2014/01/01	2032/12/31	3	91.022,04	39.712,56	40.000,00		40.000,00	53.500,00	50.000,00	50.000,00	50.000,00	180.000,00	494.212,56
2.1.1.	01	2015	A	28	Gestão de edifícios escolares e atividades de apoio às famílias			G	715.000,00			2015/01/01	2028/12/31	3	2.435.747,28	511.047,42	715.000,00		715.000,00	1.200.000,00	850.000,00	850.000,00	500.000,00		4.725.047,42
2.1.1.	01	2015	A	28	Freguesias	02/04050102														400.000,00	400.000,00	400.000,00			
2.1.1.	01	2015	A	28	Instituições sem fins lucrativos	02/040701			715.000,00								715.000,00		715.000,00	800.000,00	450.000,00	450.000,00	500.000,00		
2.1.2.					**Serviços auxiliares**				**4.702.650,47**						**8.843.765,25**	**3.666.804,18**	**4.702.650,47**		**4.702.650,47**	**5.315.000,00**	**5.203.000,00**	**5.358.000,00**	**4.180.000,00**	**12.540.000,00**	**40.965.454,65**
2.1.2.	01	2014	A	3	Refeições	02/020105		G	3.568.200,00			2014/01/01	2032/12/31	3	7.528.291,13	3.129.931,93	3.568.200,00		3.568.200,00	3.910.000,00	3.950.000,00	4.180.000,00	4.180.000,00	12.540.000,00	35.458.131,93
2.1.2.	01	2014	A	5	Visitas de estudo			G	29.998,00			2021/01/01	2028/12/31	3	84.504,98	25.738,00	29.998,00		29.998,00	30.000,00	30.000,00	30.000,00			148.796,00
2.1.2.	01	2014	A	5	Transportes	02/020210														15.000,00	15.000,00	15.000,00			
2.1.2.	01	2014	A	5	Instituições sem fins lucrativos	02/040701			29.998,00								29.998,00		29.998,00	15.000,00	15.000,00	15.000,00			
2.1.2.	06	2014	A	5	Colónias de férias			G	3.688,00			2014/01/01	2028/12/31	2	17.866,80	2.162,60	3.688,00		3.688,00	21.000,00	21.000,00	21.000,00			68.850,00
2.1.2.	06	2014	A	5	Prémios condecorações e ofertas	02/020115														1.000,00	1.000,00	1.000,00			
2.1.2.	06	2014	A	5	Freguesias	02/04050102														8.000,00	8.000,00	8.000,00			
2.1.2.	06	2014	A	5	Instituições sem fins lucrativos	02/040701			3.688,00								3.688,00		3.688,00	12.000,00	12.000,00	12.000,00			
2.1.2.	07	2014	A	25	Programa MIMAR			G	201.236,64			2014/01/01	2028/12/31	2	546.576,07	147.327,50	201.236,64		201.236,64	148.000,00	140.000,00	140.000,00			776.564,14
2.1.2.	07	2014	A	25	Alimentação - Refeições confecionadas	02/020105														1.000,00	20.000,00	20.000,00			
2.1.2.	07	2014	A	25	Transportes	02/020210														2.000,00	10.000,00	10.000,00			
2.1.2.	07	2014	A	25	Serviços especializados diversos	02/02022009														5.000,00	10.000,00	10.000,00			
2.1.2.	07	2014	A	25	Instituições sem fins lucrativos	02/040701			201.236,64								201.236,64		201.236,64	140.000,00	100.000,00	100.000,00			
2.1.2.	01	2015	A	23	Bolsas de mérito	02/04080202		G	14.000,00			2015/01/01	2028/12/31	3	65.500,00	15.800,00	14.000,00		14.000,00	17.000,00	17.000,00	17.000,00			78.300,00
2.1.2.	02	2015	A	25	Bolsas de estudo	02/040701		G	34.000,00			2015/01/01	2028/12/31	3	290.010,60	34.126,00	34.000,00		34.000,00	48.000,00	48.000,00	48.000,00			212.126,00
2.1.2.	03	2015	A	29	Ação social escolar	02/020115		G	323.500,00			2015/01/01	2028/12/31	3	754.163,58	152.303,65	323.500,00		323.500,00	300.000,00	300.000,00	300.000,00			1.375.803,65
2.1.2.	04	2022	A	18	Promoção do sucesso escolar	02/02022099		G	118.000,00			2022/01/01	2028/12/31	0	26.243,71	22.259,00	118.000,00		118.000,00	231.000,00	87.000,00	12.000,00			470.290,00
2.1.2.	01	2023	A	1	Aposta em projetos promotores de Steam Skills			G	51.500,00			2023/01/01	2028/12/31		12.300,00	48.052,54	51.500,00		51.500,00	58.000,00	58.000,00	58.000,00			273.552,54
2.1.2.	01	2023	A	1	Alimentação - Refeições confecionadas	02/020105														3.000,00	3.000,00	3.000,00			
2.1.2.	01	2023	A	1	Outros bens	02/02012199														5.000,00	5.000,00	5.000,00			
2.1.2.	01	2023	A	1	Transportes	02/020210														5.000,00	5.000,00	5.000,00			
2.1.2.	01	2023	A	1	Serviços especializados diversos	02/02022009			51.500,00								51.500,00		51.500,00	45.000,00	45.000,00	45.000,00			
[5] E - EMPREITADA; A - ADM. DIR.; O - FORNEC. EM OUTROS; NA - NÃO APLICÁVEL						Total :			37.615.137,61						70.283.031,71	25.723.095,45	37.655.137,61		37.655.137,61	28.374.500,00	16.855.500,00	15.526.500,00	13.600.000,00	32.823.000,00	174.987.723,07

Identificação do Objetivo : CLASSIFICADOR FUNCIONAL
Tipo de Dotação : DOTAÇÕES CORRIGIDAS

Tipo de Plano : PLANO ATIVIDADES MUNICIPAL
Tipo de Rubrica : CLASSIFICAÇÃO ORGÂNICA/ECONÓMICA

Considerar em «Total Previsto» o valor do Financiamento Não Definido : S

Tipo de Visualização : APENAS C/ MOVIMENTO

Euros

Objetivo	Número do projeto			Designação do projeto	Rubrica	Forma de Real.	Grupo de Fontes de Financiamento				Datas		Fase de E..	Pagamentos									Total previsto
	Código	Anc	Tipo Número				R G	R P	O E	EMPR	Início	Fim		REALIZADO EM PERÍODOS ANT.	ESTIM. REALIZ. PERÍODO 2024	2025 (Financ. Definido)	2025 (Financ. N./ Def.)	2025 (TOTAL)	Períodos seguintes 2026	2027	2028	2029	Outros	
[1]	[2]			[3]	[4]	[5]	[6]	[7]	[8]	[9]	[10]	[11]	[12]	[13]	[14]	[15]			[16]	[17]	[18]	[19]	[20]	[21]=[13]+...+[20]
2.1.2.	02	2023	A 2	Promoção da cidadania e consciência social com recurso a competências sociais		G		52.000,00			2023/01/01	2023/12/31		1.387,23	27.480,05	52.000,00		52.000,00	77.000,00	77.000,00	77.000,00			310.490,06
2.1.2.	02	2023	A 2	Alimentação - Refeições confecionadas	02/020105			2.000,00								2.000,00		2.000,00	15.000,00	15.000,00	15.000,00			
2.1.2.	02	2023	A 2	Prémios condecorações e ofertas	02/020115			17.500,00								17.500,00		17.500,00	15.000,00	15.000,00	15.000,00			
2.1.2.	02	2023	A 2	Serviços especializados diversos	02/02022009			32.500,00								32.500,00		32.500,00	47.000,00	47.000,00	47.000,00			
2.1.2.	03	2023	A 3	Promoção da igualdade de oportunidades no acesso e sucesso educativos		G		164.500,00			2023/01/01	2023/12/31	0	24,00	2.757,28	164.500,00		164.500,00	220.000,00	220.000,00	220.000,00			927.257,28
2.1.2.	03	2023	A 3	Alimentação - Refeições confecionadas	02/020105			27.500,00								27.500,00		27.500,00	10.000,00	10.000,00	10.000,00			
2.1.2.	03	2023	A 3	Prémios condecorações e ofertas	02/020115			2.000,00								2.000,00		2.000,00	20.000,00	20.000,00	20.000,00			
2.1.2.	03	2023	A 3	Outros bens	02/02012199			11.500,00								11.500,00		11.500,00	70.000,00	70.000,00	70.000,00			
2.1.2.	03	2023	A 3	Transportes	02/020210														20.000,00	20.000,00	20.000,00			
2.1.2.	03	2023	A 3	Serviços especializados diversos	02/02022009			123.500,00								123.500,00		123.500,00	100.000,00	100.000,00	100.000,00			
2.1.2.	04	2023	A 4	Desenvolvimento da literacia científica		NA		32.500,00			2023/01/01	2023/12/31		2.120,00	1.734,31	32.500,00		32.500,00	85.000,00	85.000,00	85.000,00			289.354,31
2.1.2.	04	2023	A 4	Alimentação - Refeições confecionadas	02/020105														5.000,00	5.000,00	5.000,00			
2.1.2.	04	2023	A 4	Prémios condecorações e ofertas	02/020115			500,00								500,00		500,00	10.000,00	10.000,00	10.000,00			
2.1.2.	04	2023	A 4	Outros bens	02/02012199														30.000,00	30.000,00	30.000,00			
2.1.2.	04	2023	A 4	Transportes	02/020210														20.000,00	20.000,00	20.000,00			
2.1.2.	04	2023	A 4	Serviços especializados diversos	02/02022009			32.000,00								32.000,00		32.000,00	20.000,00	20.000,00	20.000,00			
2.1.2.	07	2023	A 7	Reforçar o desenvolvimento de projetos nas áreas de desporto, saúde e bem-estar		G		50.500,00			2023/01/01	2023/12/31	0	656,67	317,72	50.500,00		50.500,00	70.000,00	70.000,00	70.000,00			260.817,72
2.1.2.	07	2023	A 7	Outros bens	02/02012199			25.500,00								25.500,00		25.500,00	20.000,00	20.000,00	20.000,00			
2.1.2.	07	2023	A 7	Serviços especializados diversos	02/02022009			25.000,00								25.000,00		25.000,00	50.000,00	50.000,00	50.000,00			
2.1.2.	08	2023	A 8	Reforçar a abertura à comunidade	02/02022009	NA		16.527,83			2023/01/01	2023/12/31	0	3.611,19	9.695,79	16.527,83		16.527,83	25.000,00	25.000,00	25.000,00			101.217,52
2.1.2.	09	2023	A 9	Promoção de comportamentos mais sustentáveis, alinhados com a estratégia nacional para a transição climática		G		42.500,00			2023/01/01	2023/12/31	0		47.933,10	42.500,00		42.500,00	75.000,00	75.000,00	75.000,00			315.433,10
2.1.2.	09	2023	A 9	Alimentação - Refeições confecionadas	02/020105														10.000,00	10.000,00	10.000,00			
2.1.2.	09	2023	A 9	Prémios condecorações e ofertas	02/020115														15.000,00	15.000,00	15.000,00			
2.1.2.	09	2023	A 9	Serviços especializados diversos	02/02022009			42.500,00								42.500,00		42.500,00	50.000,00	50.000,00	50.000,00			
2.3.				**Segurança e acção sociais**				**1.903.644,59**						**1.151.571,82**	**672.527,78**	**1.903.644,59**		**1.903.644,59**	**1.473.000,00**	**1.354.000,00**	**1.485.000,00**	**153.000,00**	**319.000,00**	**7.360.172,37**
2.3.2.				**Acção social**				**1.903.644,59**						**1.151.571,82**	**672.527,78**	**1.903.644,59**		**1.903.644,59**	**1.473.000,00**	**1.354.000,00**	**1.485.000,00**	**153.000,00**	**319.000,00**	**7.360.172,37**
2.3.2.	01	2014	A 11	Programa de emergência social	02/04080202	G		45.200,00			2014/01/01	2028/12/31	3	94.089,90	50.376,74	45.200,00		45.200,00	65.000,00	65.000,00	65.000,00			270.576,74
2.3.2.	02	2014	A 12	Cabazes	02/020115	G		158.500,00			2014/01/01	2028/12/31	3	265.040,11	61.518,40	158.500,00		158.500,00	83.000,00	93.000,00	83.000,00			469.018,40
2.3.2.	03	2014	A 13	Passeio anual sénior		G		223.955,62			2014/01/01	2028/12/31	3	243.242,72	68.025,22	223.955,62		223.955,62	85.000,00	17.000,00	85.000,00			486.960,94
2.3.2.	03	2014	A 13	Alimentação - Refeições confecionadas	02/020105			644,00								644,00		644,00	1.000,00	1.000,00	1.000,00			
2.3.2.	03	2014	A 13	Prémios condecorações e ofertas	02/020115			35.500,00								35.500,00		35.500,00	5.000,00	5.000,00	5.000,00			
2.3.2.	03	2014	A 13	Outros bens	02/02012199														1.000,00	1.000,00	1.000,00			
2.3.2.	03	2014	A 13	Comunições	02/020209														1.000,00	1.000,00	1.000,00			
2.3.2.	03	2014	A 13	Transportes	02/020210			187.821,62								187.821,62		187.821,62	80.000,00	8.000,00	80.000,00			
2.3.2.	03	2014	A 13	Atividades municipais	02/02017020203														1.000,00	1.000,00	1.000,00			
2.3.2.	04	2014	A 45	Plano municipal de saúde		G		247.815,20			2014/01/01	2028/12/31	3	275.350,17	64.935,01	247.815,20		247.815,20	370.000,00	370.000,00	370.000,00			1.422.754,21
2.3.2.	04	2014	A 45	Produtos químicos e farmacêuticos	02/020109			224.729,16								224.729,16		224.729,16	150.000,00	150.000,00	150.000,00			
2.3.2.	04	2014	A 45	Transportes	02/020210			1.824,04								1.824,04		1.824,04	1.000,00	1.000,00	1.000,00			
[5] E - EMPREITADA; A - ADM. DIR.; C - FORNEC. OU OUTROS; NA - NÃO APLICÁVEL					Total :			38.649.150,26						71.088.566,20	30.107.956,06	38.729.150,26		38.729.156,26	29.533.500,00	17.942.500,00	17.685.500,00	13.600.000,00	32.623.000,00	179.621.606,35

Identificação do Objetivo : CLASSIFICADOR FUNCIONAL
Tipo de Dotação : DOTAÇÕES CORRIGIDAS
Tipo de Plano : PLANO ATIVIDADES MUNICIPAL
Tipo de Rubrica : CLASSIFICAÇÃO ORGÂNICA/ECONÓMICA
Considerar em «Total Previsto» o valor do Financiamento Não Definido : S
Tipo de Visualização : APENAS C/ MOVIMENTO

Euros

Objetivo	Número de projeto			Designação do projeto	Rubrica	Forma de Real.	Grupo de Fontes de Financiamento				Datas		Fase de Es.	Pagamentos						Total previsto
																		Períodos seguintes		
	Códigc	Anc	Tipo Número				R G	R P	U E	EMGR	Início	Fim		REALIZADO EM PERÍODOS ANT.	ESTIM. REALIZ. PERÍODO 2024	2025 (Financ. Definido)	2025 (Financ. N./ Def.)	2025 (TOTAL)	2026	2027	2028	2029	Outros	
[1]	[2]			[3]	[4]	[5]	[6]	[7]	[8]	[9]	[10]	[11]	[12]	[13]	[14]	[15]			[16]	[17]	[18]	[19]	[20]	[21]=[13]+...+[20]
2.3.2.	04	2014	A 45	Campanhas promocionais	02/020217020202														15.000,00	15.000,00	15.000,00			
2.3.2.	04	2014	A 45	Instituições sem fins lucrativos	02/040701			18.166,00								18.166,00		18.166,00	200.000,00	200.000,00	200.000,00			
2.3.2.	04	2014	A 45	Outras	02/040602005			3.100,00								3.100,00		3.100,00	4.000,00	4.000,00	4.000,00			
2.3.2.	01	2015	A 1	Desfile de carnaval		C		13.845,00			2015/01/01	2023/12/31	3	33.085,75	30.351,00	13.845,00		13.845,00	55.000,00	50.000,00	50.000,00			235.236,00
2.3.2.	01	2015	A 1	Transportes	02/020210														10.000,00	10.000,00	10.000,00			
2.3.2.	01	2015	A 1	Atividades municipais	02/020217020203														50.000,00	5.000,00	5.000,00			
2.3.2.	01	2015	A 1	Serviços especializados diversos	02/02022009			9.150,00								9.150,00		9.150,00	10.000,00	10.000,00	10.000,00			
2.3.2.	01	2015	A 1	Freguesias	02/040502102														10.000,00	10.000,00	10.000,00			
2.3.2.	01	2015	A 1	Instituições sem fins lucrativos	02/040701			4.655,00								4.655,00		4.655,00	15.000,00	15.000,00	15.000,00			
2.3.2.	03	2015	A 11	Dia dos avós		C		14.944,50			2015/01/01	2028/12/31	3	15.617,00	4.949,66	14.944,50		14.944,50	10.000,00	10.000,00	10.000,00			49.894,16
2.3.2.	03	2015	A 11	Alimentação - Refeições confecionadas	02/020105			4.797,00								4.797,00		4.797,00	1.000,00	1.000,00	1.000,00			
2.3.2.	03	2015	A 11	Transportes	02/020210														2.000,00	2.000,00	2.000,00			
2.3.2.	03	2015	A 11	Atividades municipais	02/020217020203														1.000,00	1.000,00	1.000,00			
2.3.2.	03	2015	A 11	Serviços especializados diversos	02/02022009			10.147,50								10.147,50		10.147,50	6.000,00	6.000,00	6.000,00			
2.3.2.	13	2013	A 1	Prevenção dos maus tratos		C		4.268,10			2019/01/01	2028/12/31	0	27.491,87	1.729,55	4.268,10		4.268,10	23.000,00	23.000,00	23.000,00			74.587,75
2.3.2.	13	2013	A 1	Prémios condecorações e ofertas	02/020115			4.268,10								4.268,10		4.268,10	5.000,00	5.000,00	5.000,00			
2.3.2.	13	2013	A 1	Outros bens	02/02012199														5.000,00	5.000,00	5.000,00			
2.3.2.	13	2013	A 1	Outras	02/020217020103														3.000,00	3.000,00	3.000,00			
2.3.2.	13	2013	A 1	Outros	02/02022599														10.000,00	10.000,00	10.000,00			
2.3.2.	01	2021	A 7	Estratégia local de habitação		C		2.952,00			2021/01/01	2030/12/31	0	8.856,00	11.808,00	2.952,00		2.952,00	70.000,00	70.000,00	70.000,00	70.000,00	70.000,00	354.760,00
2.3.2.	01	2021	A 7	Locação de edifícios	02/020204														50.000,00	50.000,00	20.000,00	20.000,00	20.000,00	
2.3.2.	01	2021	A 7	Serviços especializados diversos	02/02022009			2.952,00								2.952,00		2.952,00	20.000,00	20.000,00	50.000,00	50.000,00	50.000,00	
2.3.2.	01	2023	A 10	Orçamento participativo sénior		NA		9.500,00			2023/01/01	2028/12/31	0		5.870,75	9.500,00		9.500,00	20.000,00	15.000,00	74.000,00			124.370,75
2.3.2.	01	2023	A 10	Alimentação - Refeições confecionadas	02/020105			9.500,00								9.500,00		9.500,00	10.000,00	1.000,00	1.000,00			
2.3.2.	01	2023	A 10	Prémios condecorações e ofertas	02/020115														5.000,00	1.000,00	50.000,00			
2.3.2.	01	2023	A 10	Transportes	02/020210														3.000,00	10.000,00	10.000,00			
2.3.2.	01	2023	A 10	Campanhas promocionais	02/020217020202														1.000,00	1.000,00	3.000,00			
2.3.2.	01	2023	A 10	Serviços especializados diversos	02/02022009														1.000,00	2.000,00	10.000,00			
2.3.2.	02	2023	A 11	Competências descentralizadas no âmbito da ação social		C		252.000,00			2023/01/01	2028/12/31	0	168.375,00	251.700,00	252.000,00		252.000,00	340.000,00	300.000,00	300.000,00			1.443.700,00
2.3.2.	02	2023	A 11	Instituições sem fins lucrativos	02/040701			252.000,00								252.000,00		252.000,00	250.000,00	250.000,00	250.000,00			
2.3.2.	02	2023	A 11	Outras	02/040602992														50.000,00	50.000,00	50.000,00			
2.3.2.	01	2024	A 2	Plano Municipal Ambiente		C		12.915,00			2024/01/01	2028/12/31	0		9.610,00	12.915,00		12.915,00	60.000,00	5.000,00	5.000,00			88.525,00
2.3.2.	01	2024	A 2	Outros bens	02/02012199														5.000,00	1.000,00	1.000,00			
2.3.2.	01	2024	A 2	Campanhas promocionais	02/020217020202														20.000,00	1.000,00	1.000,00			
2.3.2.	01	2024	A 2	Atividades municipais	02/020217020203														10.000,00	1.000,00	1.000,00			
2.3.2.	01	2024	A 2	Serviços especializados diversos	02/02022009			12.915,00								12.915,00		12.915,00	30.000,00	1.000,00	1.000,00			
2.3.2.	01	2024	A 2	Outras	02/060203099														1.000,00	1.000,00	1.000,00			
2.3.2.	02	2024	A 4	Projeto Viver Mais		C		31.235,17			2024/01/01	2028/12/31	0			31.235,17		31.235,17	60.000,00	100.000,00	100.000,00			291.235,17
2.3.2.	02	2024	A 4	Outros bens	02/02012199			5.490,17								5.490,17		5.490,17	20.000,00	20.000,00	20.000,00			
2.3.2.	02	2024	A 4	Serviços especializados diversos	02/02022009			25.745,00								25.745,00		25.745,00	20.000,00	60.000,00	60.000,00			
2.3.2.	02	2024	A 4	Instituições sem fins lucrativos	02/040701														20.000,00	20.000,00	20.000,00			
2.3.2.	03	2024	A 5	Projeto Radar Social		C					2024/01/01	2028/12/31	0						18.000,00	18.000,00	18.000,00			54.000,00
2.3.2.	03	2024	A 5	Conservação de bens	02/020203														8.000,00	8.000,00	8.000,00			
2.3.2.	03	2024	A 5	Outros	02/02022599														10.000,00	10.000,00	10.000,00			
2.3.2.	04	2024	A 10	Apoio Às Instituições de Solidariedade Social - IPSS		NA		886.500,00			2024/01/01	2028/12/31			132.618,27	886.500,00		886.500,00	60.000,00	145.000,00	145.000,00			1.389.110,27
2.3.2.	04	2024	A 10	Instituições sem fins lucrativos	02/040701			343.500,00								343.500,00		343.500,00	3.000,00	70.000,00	70.000,00			
2.3.2.	04	2024	A 10	Instituições sem fins lucrativos	02/040701			543.000,00								543.000,00		543.000,00	77.000,00	75.000,00	75.000,00			
2.3.2.	11	2025	A 1	Arrendamento de habitações	02/020204	C					2025/01/01	2032/12/31	0						83.000,00	83.000,00	83.000,00	83.000,00	249.000,00	581.000,00
2.4.				**Habitação e serviços colectivos**				**7.329.900,00**						**16.325.346,98**	**6.039.081,94**	**7.329.900,00**		**7.329.900,00**	**4.866.000,00**	**5.076.000,00**	**5.229.000,00**	**4.601.000,00**	**18.855.000,00**	**51.995.981,94**
[5] E - EMPREITADA; A - ADM. DIR.; O - FORNEC. OU OUTROS; NA - NÃO APLICÁVEL					**Total :**			38.877.310,03						71.362.405,92	39.555.625,50	35.857.310,03		35.857.310,03	30.299.500,00	18.761.500,00	17.963.500,00	13.753.000,00	32.642.000,00	294.332.435,53

Identificação do Objetivo : CLASSIFICADOR FUNCIONAL
Tipo de Dotação : DOTAÇÕES CORRIGIDAS

Tipo de Plano : PLANO ATIVIDADES MUNICIPAL
Tipo de Rubrica : CLASSIFICAÇÃO ORGÂNICA/ECONÓMICA

Considerar em «Total Previsto» o valor do Financiamento Não Definido : S

Tipo de Visualização : APENAS C/ MOVIMENTO

Euros

Objetivo	Número do projeto	Designação do projeto	Rubrica	Forma de	Grupo de Fontes de Financiamento				Datas		Fase de	Pagamentos									Total previsto
																	Períodos seguintes				
	Código Ano Tipo Número			Real.	R G	R P	U E	EMPR	Início	Fim	Ex.	REALIZADO EM PERÍODOS ANT.	ESTIM. REALIZ. PERÍODO 2024	2025 (Financ. Definido)	2025 (Financ. N./ Def.)	2025 (TOTAL)	2026	2027	2028	2029	Outros	
[1]	[2]	[3]	[4]	[5]	[6]	[7]	[8]	[9]	[10]	[11]	[12]	[13]	[14]	[15]			[16]	[17]	[18]	[19]	[20]	[21]=[13]+...+[20]
2.4.1.		**Habitação**				**836.500,00**						**3.199.717,01**	**667.372,03**	**836.500,00**		**836.500,00**	**815.000,00**	**775.000,00**	**928.000,00**	**300.000,00**	**1.500.000,00**	**5.821.872,03**
2.4.1.	01 2014 A 10	Subsídio de arrendamento, rendas e alugueres		G		836.500,00			2014/01/01	2034/12/31	3	3.199.717,01	667.372,03	836.500,00		836.500,00	815.000,00	775.000,00	928.000,00	300.000,00	1.500.000,00	5.821.872,03
2.4.1.	01 2014 A 10	Locação de edifícios	02/020204			240.700,00								240.700,00		240.700,00	270.000,00	260.000,00	300.000,00	100.000,00	500.000,00	
2.4.1.	01 2014 A 10	Locação de outros bens	02/020209			253.800,00								253.800,00		253.800,00	140.000,00	116.000,00	178.000,00	100.000,00	500.000,00	
2.4.1.	01 2014 A 10	Outras	02/04060202			302.000,00								302.000,00		302.000,00	405.000,00	405.000,00	450.000,00	100.000,00	500.000,00	
2.4.5.		**Resíduos sólidos**				**6.493.400,00**						**13.125.629,97**	**5.371.709,91**	**6.493.400,00**		**6.493.400,00**	**4.051.000,00**	**4.301.000,00**	**4.301.000,00**	**4.301.000,00**	**17.355.000,00**	**46.174.109,91**
2.4.5.	01 2015 A 5	Resíduos Urbanos		G		6.493.400,00			2015/01/01	2024/12/31	2	13.125.629,97	5.371.709,91	6.493.400,00		6.493.400,00	4.051.000,00	4.301.000,00	4.301.000,00	4.301.000,00	17.355.000,00	46.174.109,91
2.4.5.	01 2015 A 5	Recolha de resíduos sólidos	02/02022001			2.870.100,00								2.870.100,00		2.870.100,00	2.700.000,00	2.700.000,00	2.700.000,00	2.700.000,00	9.400.000,00	
2.4.5.	01 2015 A 5	Tratamento de resíduos sólidos	02/02022002			3.283.500,00								3.283.500,00		3.283.500,00	1.100.000,00	1.350.000,00	1.350.000,00	1.350.000,00	6.700.000,00	
2.4.5.	01 2015 A 5	Tratamento de águas residuais	02/02022003			159.300,00								159.300,00		159.300,00	68.000,00	68.000,00	68.000,00	68.000,00	340.000,00	
2.4.5.	01 2015 A 5	Contratos/Protocolos	02/02022501			18.500,00								18.500,00		18.500,00	40.000,00	20.000,00	20.000,00	20.000,00	100.000,00	
2.4.5.	01 2015 A 5	Outros	02/02022599			163.000,00								163.000,00		163.000,00	143.000,00	163.000,00	163.000,00	163.000,00	815.000,00	
2.5.		**Serviços culturais, recreativos e religiosos**				**3.811.147,23**						**7.156.109,65**	**2.761.828,50**	**3.811.147,23**		**3.811.147,23**	**3.656.500,00**	**2.372.000,00**	**2.586.100,00**			**15.187.575,73**
2.5.1.		**Cultura**				**821.082,26**						**1.186.282,95**	**798.611,75**	**821.082,26**		**821.082,26**	**1.164.500,00**	**880.000,00**	**894.100,00**			**4.558.294,01**
2.5.1.	02 2014 A 35	Festival Internacional de Guitarra de Santo Tirso		G		95.500,00			2014/01/01	2028/12/31	3	132.917,10	93.757,55	95.500,00		95.500,00	127.000,00	2.000,00	1.100,00			309.357,55
2.5.1.	02 2014 A 35	Órgãos de comunicação social	02/02021702G1			7.000,00								7.000,00		7.000,00	10.000,00	1.000,00	1.000,00			
2.5.1.	02 2014 A 35	Serviços especializados diversos	02/02022005			88.500,00								88.500,00		88.500,00	117.000,00	1.000,00	100,00			
2.5.1.	01 2018 A 11	Festas de S. Bento		G		423.084,45			2018/01/01	2028/12/31	3	530.354,81	336.427,44	423.084,45		423.084,45	395.000,00	395.000,00	400.000,00			1.942.511,89
2.5.1.	01 2018 A 11	Alimentação - Refeições confecionadas	02/020105														25.000,00	20.000,00	25.000,00			
2.5.1.	01 2018 A 11	Prémios condecorações e ofertas	02/020115			655,60								655,60		655,60	20.000,00	30.000,00	20.000,00			
2.5.1.	01 2018 A 11	Outros bens	02/02012199			3.536,25								3.536,25		3.536,25	100.000,00	10.000,00	30.000,00			
2.5.1.	01 2018 A 11	Locação de outros bens	02/020209			268.852,50								268.852,50		268.852,50	30.000,00	100.000,00	100.000,00			
2.5.1.	01 2018 A 11	Deslocações e estadias	02/020213														15.000,00	30.000,00	30.000,00			
2.5.1.	01 2018 A 11	Atividades municipais	02/020217020J														100.000,00	15.000,00	15.000,00			
2.5.1.	01 2018 A 11	Instituições sem fins lucrativos	02/040701			150.000,00								150.000,00		150.000,00	25.000,00	100.000,00	100.000,00			
2.5.1.	01 2021 A 11	Atividades da biblioteca e arquivos		G		76.000,00			2021/01/01	2028/12/31	3	283.611,68	52.302,95	76.000,00		76.000,00	25.000,00	25.000,00	25.000,00			243.302,95
2.5.1.	01 2021 A 11	Alimentação - Refeições confecionadas	02/020105			1.000,00								1.000,00		1.000,00	2.000,00	2.000,00	2.000,00			
2.5.1.	01 2021 A 11	Prémios condecorações e ofertas	02/020115			2.000,00								2.000,00		2.000,00	2.000,00	2.000,00	2.000,00			
2.5.1.	01 2021 A 11	Material de educação cultura e recreio	02/020120			73.000,00								73.000,00		73.000,00	2.000,00	2.000,00	2.000,00			
2.5.1.	01 2021 A 11	Outros bens	02/02012199														1.000,00	3.000,00	3.000,00			
2.5.1.	01 2021 A 11	Transportes	02/020210														3.000,00	3.000,00	3.000,00			
2.5.1.	01 2021 A 11	Outras	02/020217010J														3.000,00	3.000,00	3.000,00			
2.5.1.	01 2021 A 11	Outros	02/02022599														10.000,00	10.000,00	10.000,00			
2.5.1.	02 2021 A 12	Eventos Centro Cultural e Municipal de Vila das Aves		G		30.375,00			2021/01/01	2028/12/31	3	12.082,94	37.923,68	30.375,00		30.375,00	45.000,00	45.000,00	45.000,00			203.198,68
2.5.1.	02 2021 A 12	Alimentação - Refeições confecionadas	02/020105			500,00								500,00		500,00	5.000,00	5.000,00	5.000,00			
2.5.1.	02 2021 A 12	Prémios condecorações e ofertas	02/020115			2.000,00								2.000,00		2.000,00	10.000,00	10.000,00	10.000,00			
2.5.1.	02 2021 A 12	Material de educação cultura e recreio	02/020120			11.500,00								11.500,00		11.500,00	5.000,00	5.000,00	5.000,00			
2.5.1.	02 2021 A 12	Outros bens	02/02012199														5.000,00	5.000,00	5.000,00			
2.5.1.	02 2021 A 12	Transportes	02/020210			1.000,00								1.000,00		1.000,00	5.000,00	5.000,00	5.000,00			
2.5.1.	02 2021 A 12	Deslocações e estadias	02/020213														5.000,00	5.000,00	5.000,00			
2.5.1.	02 2021 A 12	Outras	02/020217010J														5.000,00	5.000,00	5.000,00			
2.5.1.	02 2021 A 12	Outros	02/02022599			15.375,00								15.375,00		15.375,00	5.000,00	5.000,00	5.000,00			
2.5.1.	03 2021 A 13	Exposições do património e museus		G		78.832,70			2021/01/01	2028/12/31	3	67.567,48	46.592,31	78.832,70		78.832,70	117.000,00	117.000,00	117.000,00			476.815,01
[5] E - EMPREITADA; A - AEM. DIR.; C - FORNEC. CE CUSTOS; NA - NÃO APLICÁVEL			Total :			47.611.002,18						88.714.486,31	37.195.001,27	47.991.002,18		47.991.002,18	35.574.500,00	24.411.500,00	23.780.600,00	18.354.000,00	51.767.000,00	239.503.603,45

Identificação do Objetivo : CLASSIFICADOR FUNCIONAL
Tipo de Dotação : DOTAÇÕES CORRIGIDAS

Tipo de Plano : PLANO ATIVIDADES MUNICIPAL
Tipo de Rubrica : CLASSIFICAÇÃO ORGÂNICA/ECONÓMICA

Considerar em «Total Previsto» o valor do Financiamento Não Definido : S

Tipo de Visualização : APENAS C/ MOVIMENTO

Euros

Objetivo	Número de projeto			Designação do projeto	Rubrica	Forma de Real.	Grupo de Fontes de Financiamento				Datas		Fase de Ex.	Pagamentos								Total previsto
							R G	R P	U E	EMPR	Início	Fim		REALIZADO EM PERÍODOS ANT.	ESTIM. REALIZ. PERÍODO 2024	2025 (Financ. Definido)	2025 (Financ. N./ Def.)	2025 (TOTAL)	Períodos seguintes 2026	2027	2028	2029	Outros	
[1]	Código	Anc	Tipo	Número [2]	[3]	[4]	[5]	[6]	[7]	[8]	[9]	[10]	[11]	[12]	[13]	[14]	[15]			[16]	[17]	[18]	[19]	[20]	[21]=[13]+...+[20]
2.5.1.	03	2021	A	13	Alimentação - Refeições confecionadas	02/020105													5.000,00	5.000,00	5.000,00			
2.5.1.	03	2021	A	13	Prémios condecorações e ofertas	02/020115		6.000,00								6.000,00		6.000,00	5.000,00	5.000,00	5.000,00			
2.5.1.	03	2021	A	13	Outros bens	02/02012199		65.832,70								65.832,70		65.832,70	30.000,00	30.000,00	30.000,00			
2.5.1.	03	2021	A	13	Transportes	02/020210		1.000,00								1.000,00		1.000,00	5.000,00	5.000,00	5.000,00			
2.5.1.	03	2021	A	13	Deslocações e estadias	02/020213													5.000,00	5.000,00	5.000,00			
2.5.1.	03	2021	A	13	Outras	02/02021?0103													7.000,00	7.000,00	7.000,00			
2.5.1.	03	2021	A	13	Outros	02/02022599		6.000,00								6.000,00		6.000,00	60.000,00	60.000,00	60.000,00			
2.5.1.	04	2021	A	14	Atividades do património e museus		G	18.227,91				2021/01/01	2028/12/31	3	27.615,57	7.415,70	18.227,91		18.227,91	105.000,00	105.000,00	105.000,00			340.643,61
2.5.1.	04	2021	A	14	Alimentação - Refeições confecionadas	02/020105		500,00								500,00		500,00	5.000,00	5.000,00	5.000,00			
2.5.1.	04	2021	A	14	Prémios condecorações e ofertas	02/020115													5.000,00	5.000,00	5.000,00			
2.5.1.	04	2021	A	14	Outros bens	02/02012199													30.000,00	30.000,00	30.000,00			
2.5.1.	04	2021	A	14	Transportes	02/020210		1.727,91								1.727,91		1.727,91	5.000,00	5.000,00	5.000,00			
2.5.1.	04	2021	A	14	Deslocações e estadias	02/020213		500,00								500,00		500,00	5.000,00	5.000,00	5.000,00			
2.5.1.	04	2021	A	14	Outras	02/02021?0103													5.000,00	5.000,00	5.000,00			
2.5.1.	04	2021	A	14	Outros	02/02022599		15.500,00								15.500,00		15.500,00	50.000,00	50.000,00	50.000,00			
2.5.1.	05	2021	A	15	Atividades da juventude e voluntariado		G	58.562,20				2021/01/01	2028/12/31	3	73.097,68	148.385,33	58.562,20		58.562,20	270.500,00	121.000,00	121.000,00			720.447,53
2.5.1.	05	2021	A	15	Alimentação - Refeições confecionadas	02/020105		15.429,15								15.429,15		15.429,15	30.000,00	5.000,00	5.000,00			
2.5.1.	05	2021	A	15	Prémios condecorações e ofertas	02/020115		11.633,05								11.633,05		11.633,05	20.500,00	5.000,00	5.000,00			
2.5.1.	05	2021	A	15	Outros bens	02/02012199		3.000,00								3.000,00		3.000,00	30.000,00	10.000,00	10.000,00			
2.5.1.	05	2021	A	15	Outras	02/02021?0103													30.000,00	5.000,00	5.000,00			
2.5.1.	05	2021	A	15	Outros	02/02022599													80.000,00	50.000,00	50.000,00			
2.5.1.	05	2021	A	15	Outras	02/0406?202		29.500,00								29.500,00		29.500,00	80.000,00	45.000,00	45.000,00			
2.5.1.	01	2022	A	15	Geminações		G	39.500,00				2022/01/01	2028/12/31	0	58.836,25	42.516,33	39.500,00		39.500,00	80.000,00	80.000,00	80.000,00			320.016,86
2.5.1.	01	2022	A	15	Alimentação - Refeições confecionadas	02/020105		15.000,00								15.000,00		15.000,00	10.000,00	10.000,00	10.000,00			
2.5.1.	01	2022	A	15	Prémios condecorações e ofertas	02/020115		1.500,00								1.500,00		1.500,00	5.000,00	5.000,00	5.000,00			
2.5.1.	01	2022	A	15	Representação dos serviços	02/020211													30.000,00	30.000,00	30.000,00			
2.5.1.	01	2022	A	15	Deslocações e estadias	02/020213		23.000,00								23.000,00		23.000,00	35.000,00	35.000,00	35.000,00			
2.5.2.					**Desporto, recreio e lazer**			**2.990.064,97**							**5.969.826,70**	**1.963.216,75**	**2.990.064,97**		**2.990.064,97**	**2.492.000,00**	**1.492.000,00**	**1.692.000,00**			**10.629.281,72**
2.5.2.	12	2014	A	49	Concessão de subsídios/Comparticipações		G	1.093.200,00				2014/01/01	2028/12/31	2	5.666.267,94	757.148,38	1.093.200,00		1.093.200,00	490.000,00	200.000,00	100.000,00			2.950.348,32
2.5.2.	12	2014	A	49	Instituições sem fins lucrativos	02/040701		442.700,00								442.700,00		442.700,00	100.000,00	100.000,00	100.000,00			
2.5.2.	12	2014	A	49	Instituições sem fins lucrativos	02/040701		650.500,00								650.500,00		650.500,00	300.000,00	100.000,00	100.000,00			
2.5.2.	17	2014	A	52	Orçamento participativo jovem		G					2014/01/01	2028/12/31	3	7.285,68					20.000,00	20.000,00	20.000,00			80.000,00
2.5.2.	17	2014	A	52	Outros bens	02/02012199														5.000,00	5.000,00	5.000,00			
2.5.2.	17	2014	A	52	Atividades municipais	02/02021?0203														5.000,00	5.000,00	5.000,00			
2.5.2.	17	2014	A	52	Serviços especializados diversos	02/02022005														5.000,00	5.000,00	5.000,00			
2.5.2.	17	2014	A	52	Instituições sem fins lucrativos	02/040701														5.000,00	5.000,00	5.000,00			
2.5.2.	01	2021	A	5	Eventos desportivos		G	99.111,47				2021/01/01	2028/12/31	3	120.499,91	109.384,62	99.111,47		99.111,47	112.000,00	112.000,00	112.000,00			544.496,04
2.5.2.	01	2021	A	5	Alimentação - Refeições confecionadas	02/020105		17.158,56								17.158,56		17.158,56	5.000,00	5.000,00	5.000,00			
2.5.2.	01	2021	A	5	Prémios condecorações e ofertas	02/020115		57.735,04								57.735,04		57.735,04	20.000,00	20.000,00	20.000,00			
2.5.2.	01	2021	A	5	Material de educação cultura e recreio	02/020120		9.420,97								9.420,97		9.420,97	5.000,00	5.000,00	5.000,00			
2.5.2.	01	2021	A	5	Outros bens	02/02012199													12.000,00	12.000,00	12.000,00			
2.5.2.	01	2021	A	5	Transportes	02/020210		4.428,00								4.428,00		4.428,00	10.000,00	10.000,00	10.000,00			
2.5.2.	01	2021	A	5	Outros	02/02022599		10.368,50								10.368,50		10.368,50	60.000,00	60.000,00	60.000,00			
2.5.2.	02	2021	A	10	Run Tirso/Festa Kubic		G	106.000,00				2021/01/01	2028/12/31	3	175.973,15	104.427,00	106.000,00		106.000,00	60.000,00	60.000,00	60.000,00			350.427,00
2.5.2.	02	2021	A	10	Prémios condecorações e ofertas	02/020115													5.000,00	5.000,00	5.000,00			
[5] E - EMPREITADA; A - ADM. DIR.; F - FORNEC. OU OUTROS; NA - NÃO APLICÁVEL						Total :		49.326.593,76							94.843.882,55	38.364.278,69	49.406.603,76		49.406.603,76	37.022.000,00	25.106.500,00	24.678.600,00	18.354.000,00	58.787.000,30	244.731.583,45

Identificação do Objetivo : CLASSIFICADOR FUNCIONAL
Tipo de Dotação : DOTAÇÕES CORRIGIDAS

Tipo de Plano : PLANO ATIVIDADES MUNICIPAL
Tipo de Rubrica : CLASSIFICAÇÃO ORGÂNICA/ECONÓMICA

Considerar em «Total Previsto» o valor do Financiamento Não Definido : S

Tipo de Visualização : APENAS C/ MOVIMENTO

Euros

Objetivo	Número de projeto			Designação do projeto	Rubrica	Forma de Real.	Grupo de Fontes de Financiamento				Datas		Fase de Exe.	Pagamentos								Total previsto
							R G	R P	O E	EMPR	Início	Fim		REALIZADO EM PERÍODOS ANT.	ESTIM. REALIZ. PERÍODO 2024	2025 (Financ. Definido)	2025 (Financ. N./ Def.)	2025 (TOTAL)	Períodos seguintes 2026	2027	2028	2029	Outros	
[1]	Código	Anc	Tipo	Número [2]	[3]	[4]	[5]	[6]	[7]	[8]	[9]	[10]	[11]	[12]	[13]	[14]	[15]			[16]	[17]	[18]	[19]	[20]	[21]=[13]+...+[20]
2.5.2.	02	2021	A	10	Campanhas promocionais	02/020217020														5.000,00	5.000,00	5.000,00			
2.5.2.	02	2021	A	10	Outros	02/02022599			106.000,00							106.000,00		106.000,00		50.000,00	50.000,00	50.000,00			
2.5.2.	01	2024	A	7	Contratos Programa		O		1.651.753,50			2024/01/01	2028/12/31	9		992.256,25	1.651.753,50		1.651.753,50	1.500.000,00	1.100.000,00	1.100.000,00			6.784.009,75
2.5.2.	01	2024	A	7	Instituições sem fins lucrativos	02/040701			1.373.753,50								1.373.753,50		1.373.753,50	1.250.000,00	950.000,00	950.000,00			
2.5.2.	01	2024	A	7	Instituições sem fins lucrativos	02/090701			318.000,00								318.000,00		318.000,00	610.000,00	110.000,00	110.000,00			
3.					**Funções económicas**				**1.186.116,14**						**3.738.074,46**	**1.257.501,27**	**1.186.116,14**	**150,00**	**1.186.266,14**	**1.425.000,00**	**1.513.000,00**	**1.508.000,00**			**6.889.767,41**
3.1.					**Agricultura, pecuária, silvicultura, caça e pesca**				**101.500,00**						**146.630,86**	**53.417,98**	**101.500,00**		**101.500,00**	**200.000,00**	**200.000,00**	**195.000,00**			**749.917,98**
3.1.	01	2021	A	5	Bem-estar animal		O		101.500,00			2021/01/01	2028/12/31	9	146.630,86	53.417,98	101.500,00		101.500,00	200.000,00	200.000,00	195.000,00			749.917,98
3.1.	01	2021	A	5	Matérias-primas e subsidiárias	02/020101			94.000,00								94.000,00		94.000,00	35.000,00	35.000,00	30.000,00			
3.1.	01	2021	A	5	Vestuário e artigos pessoais	02/020107														5.000,00	5.000,00	5.000,00			
3.1.	01	2021	A	5	Produtos químicos e farmacêuticos	02/020109														80.000,00	80.000,00	80.000,00			
3.1.	01	2021	A	5	Prémios condecorações e ofertas	02/020115														5.000,00	5.000,00	5.000,00			
3.1.	01	2021	A	5	Campanhas promocionais	02/020217020														5.000,00	5.000,00	5.000,00			
3.1.	01	2021	A	5	Outros	02/02022599			7.500,00							7.500,00		7.500,00		60.000,00	50.000,00	50.000,00			
3.1.	01	2021	A	5	Outras	02/04080202														10.000,00	10.000,00	10.000,00			
3.4.					**Comércio e turismo**				**702.071,20**						**2.350.949,95**	**454.461,47**	**702.071,20**	**150,00**	**702.221,20**	**1.213.000,00**	**1.213.000,00**	**1.213.000,00**			**4.795.682,67**
3.4.2.					**Turismo**				**702.071,20**						**2.350.949,95**	**454.461,47**	**702.071,20**	**150,00**	**702.221,20**	**1.213.000,00**	**1.213.000,00**	**1.213.000,00**			**4.795.682,67**
3.4.2.	07	2014	A	45	Promoção turística (Festas, feiras e concursos)		O		454.060,20			2014/01/01	2028/12/31	3	1.936.730,40	367.227,02	454.060,20	150,00	454.210,20	805.000,00	805.000,00	805.000,00			3.256.437,22
3.4.2.	07	2014	A	45	Alimentação - Refeições confecionadas	02/020105			37.577,91								37.577,91		37.577,91	10.000,00	10.000,00	10.000,00			
3.4.2.	07	2014	A	45	Prémios condecorações e ofertas	02/020115			53.634,23								53.634,23		53.634,23	15.000,00	15.000,00	15.000,00			
3.4.2.	07	2014	A	45	Outros bens	02/02012199			45.000,00								45.000,00		45.000,00	20.000,00	20.000,00	20.000,00			
3.4.2.	07	2014	A	45	Locação de outros bens	02/020209			218.000,00								218.000,00		218.000,00	100.000,00	100.000,00	100.000,00			
3.4.2.	07	2014	A	45	Representação dos serviços	02/020211			11.500,00								11.500,00		11.500,00	25.000,00	25.000,00	25.000,00			
3.4.2.	07	2014	A	45	Deslocações e estadias	02/020213			1.500,00								1.500,00		1.500,00	15.000,00	15.000,00	15.000,00			
3.4.2.	07	2014	A	45	Campanhas promocionais	02/020217020			46.147,10								46.147,10		46.147,10	5.000,00	5.000,00	5.000,00			
3.4.2.	07	2014	A	45	Atividades municipais	02/020217020			7.500,00								7.500,00		7.500,00	10.000,00	10.000,00	10.000,00			
3.4.2.	07	2014	A	45	Outras	02/020217020			67.850,96								67.850,96		67.850,96	5.000,00	5.000,00	5.000,00			
3.4.2.	07	2014	A	45	Outros	02/02022599			5.310,00								5.310,00		5.310,00	500.000,00	600.000,00	600.000,00			
3.4.2.	01	2019	A	8	Valorização turística de Monte de Córdova		O					2019/01/01	2028/12/31	0	15.021,15					3.000,00	3.000,00	3.000,00			9.000,00
3.4.2.	01	2019	A	8	Deslocações e estadias	02/020213														1.000,00	1.000,00	1.000,00			
3.4.2.	01	2019	A	8	Atividades municipais	02/020217020														1.000,00	1.000,00	1.000,00			
3.4.2.	01	2019	A	8	Serviços especializados diversos	02/020220														1.000,00	1.000,00	1.000,00			
3.4.2.	03	2021	A	17	Atividades do turismo		O		34.513,00			2021/01/01	2028/12/31	3	9.277,76	4.145,40	34.513,00		34.513,00	50.000,00	50.000,00	50.000,00			188.662,40
3.4.2.	03	2021	A	17	Alimentação - Refeições confecionadas	02/020105			1.000,00								1.000,00		1.000,00	5.000,00	5.000,00	5.000,00			
3.4.2.	03	2021	A	17	Prémios condecorações e ofertas	02/020115			31.500,00								31.500,00		31.500,00	5.000,00	5.000,00	5.000,00			
3.4.2.	03	2021	A	17	Outros bens	02/02012199														5.000,00	5.000,00	5.000,00			
3.4.2.	03	2021	A	17	Representação dos serviços	02/020211			500,00								500,00		500,00	5.000,00	5.000,00	5.000,00			
3.4.2.	03	2021	A	17	Deslocações e estadias	02/020213			1.513,00								1.513,00		1.513,00	5.000,00	5.000,00	5.000,00			
3.4.2.	03	2021	A	17	Outras	02/020217020														5.000,00	5.000,00	5.000,00			
3.4.2.	03	2021	A	17	Outros	02/02022599														20.000,00	20.000,00	20.000,00			
3.4.2.	04	2021	A	19	Atividades da programação cultural		O		173.458,09			2021/01/01	2028/12/31	3	407.550,67	103.095,05	173.458,09		173.458,09	355.000,00	355.000,00	355.000,00			1.341.583,05
3.4.2.	04	2021	A	19	Alimentação - Refeições confecionadas	02/020105														15.000,00	15.000,00	15.000,00			
3.4.2.	04	2021	A	19	Prémios condecorações e ofertas	02/020115			8.500,00								8.500,00		8.500,00	30.000,00	30.000,00	30.000,00			
3.4.2.	04	2021	A	19	Outros bens	02/02012199														50.000,00	50.000,00	50.000,00			
3.4.2.	04	2021	A	19	Deslocações e estadias	02/020213			1.830,00								1.830,00		1.830,00	30.000,00	30.000,00	30.000,00			
3.4.2.	04	2021	A	19	Outras	02/020217020														20.000,00	20.000,00	20.000,00			
3.4.2.	04	2021	A	19	Outros	02/02022599			163.168,00								163.168,00		163.168,00	210.000,00	210.000,00	210.000,00			
[5] E - EMPREITADA; A - ADM. DIR.; O - FORNEC. OU OUTROS; NA - NÃO APLICÁVEL						Total :			51.821.528,46						97.341.443,35	35.964.435,35	51.801.528,46	150,00	51.802.078,46	10.335.000,00	27.622.500,00	27.186.000,00	18.354.000,00	51.767.000,00	257.061.583,85

241

Tipo de Plano : PLANO ATIVIDADES MUNICIPAL
Tipo de Rubrica : CLASSIFICAÇÃO ORGÂNICA/ECONÓMICA

Considerar em «Total Previsto» o valor do Financiamento Não Definido : S

Tipo de Visualização : APENAS C/ MOVIMENTO

Euros

[1]	Código [2]	Tipo	Número	[3]	Rubrica [4]	Forma de Real. [5]	Grupo de Fontes de Financiamento RG [6]	RP [7]	UE [8]	EMPR [9]	Datas Início [10]	Fim [11]	Fase de Ex. [12]	Pagamentos REALIZADO EM PERÍODOS ANT. [13]	ESTIM. REALIZ. PERÍODO 2024 [14]	2025 (Financ. Definido) [15]	2025 (Financ. N./ Def.) [15]	2025 (TOTAL) [15]	Períodos seguintes 2026 [16]	2027 [17]	2028 [18]	2029 [19]	Outros [20]	Total previsto [21]=[13]+...+[20]
3.5.				**Outras funções económicas**				**382.544,94**						**1.240.493,65**	**749.621,82**	**382 544,94**		**382.544,94**	**12.000,00**	**100.000,00**				**1 344 166 6**
3.5.	01	2018	A 5	Quotizações e outras contribuições relativas a entidades participadas pelo município	02/06020505	G		382.544,94			2018/01/01	2028/12/31	3	1.240.493,65	749.621,82	382 5		382.544,94	12.000,00	100.000,00	100 000 00			1 344 166 76
4.				**Outras funções**				**15.284.404,72**						**32.478.085,91**	**10.417.413,95**	**15 284 404 72**		**15.284.404,72**	**18.914.128,00**	**10.167.128,00**	**5 402 128 00**	**3.797.128,00**	**62.360.408,00**	**126 342 738 67**
4.1.				**Operações da dívida autárquica**				**2.129.952,22**						**11.076.198,57**	**2.432.606,04**	**2 129 952 22**		**2.129.952,22**	**2.270.000,00**	**1.800.000,00**	**2 160 000 00**	**2.220.000,00**	**57.720.000,00**	**70 732 558 26**
4.1.0.				**Operações da dívida autárquica**				**2.129.952,22**						**11.076.198,57**	**2.432.606,04**	**2 129 952 22**		**2.129.952,22**	**2.270.000,00**	**1.800.000,00**	**2 160 000 00**	**2.220.000,00**	**57.720.000,00**	**70 732 558 26**
4.1.0.	05	2018	A 1	Operações financeiras		G		2.129.952,22			2018/01/01	2055/12/31	3	11.076.198,57	. ,, ,			2.129.952,22	2.270.000,00	1.800.000,00		2.220.000,00	57.720.000,00	70 732
4.1.0.	05	2018	A 1	Empréstimos de médio e longo prazo	03/03010302			328.382,65										328.382,65	160.000,00	160.000,00		160.000,00	3.075.000,00	
4.1.0.	05	2018	A 1	Empréstimos de médio e longo prazo	03/03015502														5.000,00	5.000,00		5.000,00	1.215.000,00	
4.1.0.	05	2018	A 1	Sociedades financeiras - Bancos e outras instituições financeiras	03/100602			1.801.569,57										1.801.569,57	2.100.000,00	1.630.000,00		2.050.000,00	53.300.000,00	
4.1.0.	05	2018	A 1	Administração pública central - Estado	03/100605														5.000,00	5.000,00		5.000,00	130.000,00	
4.2.				**Transferências entre administração**				**6.434.584,58**						**14.301.789,52**	**4.905.040,11**	**6.434.584,58**		**6.434.584,58**	**14.879.128,00**	**6.857.128,00**	**1.967.128,00**	**1.367.128,00**	**3.950.408,00**	**40.360.544,69**
4.2.0.				**Transferências entre administrações**				**6.434.584,58**						**14.301.789,52**	**4.905.040,11**	**6.434.584,58**		**6.434.584,58**	**14.879.128,00**	**6.857.128,00**	**1.967.128,00**	**1.367.128,00**	**3.950.408,00**	**40.360.544,69**
4.2.0.	01	2018	A 9	Transferências entre instituições		G		581.957,00			2018/01/01	2040/12/31	3	832.730,39	184.614,40	581.957,00		581.957,00	13.531.128,00	5.529.128,00	639.128,00	359.128,00	3.950.408,00	24. 94.511,40
4.2.0.	01	2018	A 9	Associação de municípios	02/04050104			379.500,00								379.500,00		379.500,00	272.795,00	352.795,00	252.795,00	202.795,00	2.230.745,00	
4.2.0.	01	2018	A 9	Outros	02/04050108														10.000,00	130.000,00	130.000,00	10.000,00	110.000,00	
4.2.0.	01	2018	A 9	Outras	02/08010102														1.000,00	1.000,00	1.000,00	1.000,00	11.000,00	
4.2.0.	01	2018	A 9	Associações de municípios	02/08050104			202.457,00								202.457,00		202.457,00	13.265.333,00	4.993.333,00	143.333,00	143.333,00	1.576.663,00	
4.2.0.	01	2018	A 9	Outros	02/08050108														1.000,00	1.000,00	101.000,00	1.000,00	11.000,00	
4.2.0.	01	2018	A 9	Instituições sem fins lucrativos	02/080701														1.000,00	1.000,00	1.000,00	1.000,00	11.000,00	
4.2.0.	02	2018	A 2	Freguesias e uniões de freguesias		G		5.852.627,58			2018/01/01	2025/12/31	3	13.469.059,13	4.721.405,71	5.852.627,58		5.852.627,58	1.008.000,00	1.008.000,00	1.008.000,00	1.008.000,00		14.506.033,29
4.2.0.	02	2018	A 2	Freguesias	02/04050102			832.226,40								832.226,40		832.226,40	408.000,00	408.000,00	408.000,00	408.000,00		
4.2.0.	02	2018	A 2	Freguesias	02/08050102			5.020.401,18								5.020.401,18		5.020.401,18	600.000,00	600.000,00	600.000,00	600.000,00		
4.2.0.	01	2021	A 6	Realização de capital social	02/050702	G					2021/01/01	2028/12/31	3						320.000,00	320.000,00	320.000,00			960.000,00
4.3.				**Diversas não especificas**				**6.719.867,92**						**7.100.097,82**	**3.079.767,80**	**6.719.867,92**		**6.719.867,92**	**1.765.000,00**	**1.510.000,00**	**1.275.000,00**	**210.000,00**	**690.000,00**	**15.249.635,72**
4.3.0.				**Diversas não especificadas**				**6.719.867,92**						**7.100.097,82**	**3.079.767,80**	**6.719.867,92**		**6.719.867,92**	**1.765.000,00**	**1.510.000,00**	**1.275.000,00**	**210.000,00**	**690.000,00**	**15.249.635,72**
4.3.0.	03	2014	A 44	Atividade editorial	02/02022009	G		106.323,65			2014/01/01	2028/12/31	3	538.892,75	20.051,37	106.323,65		106.323,65	30.000,00	30.000,00	30.000,00			216.415,52
4.3.0.	03	2015	A 21	Estudos, pareceres, projetos e consultadoria	02/020214	G		863.501,00			2015/01/01	2028/12/31	3	2.014.362,70	458.212,50	863.501,00		863.501,00	105.000,00	80.000,00	30.000,00			1.536.713,50
4.3.0.	04	2015	A 30	Fundo de Eficiência Energética	02/04030501	G					2015/04/13	2034/09/30	3	103.643,22					60.000,00	60.000,00	60.000,00	60.000,00	240.000,00	480.000,00
4.3.0.	01	2015	A 8	Seguros	02/020212	G		258.865,84			2016/01/01	2032/12/31	3	1.477.226,35	415.427,87	258.865,84		258.865,84	305.000,00	315.000,00	165.000,00	150.000,00	450.000,00	1.839.293,75
4.3.0.	02	2018	A 10	Outras despesas		G		1.627.938,65			2018/01/01	2028/12/31	3	542.225,03	333.160,60	1.627.938,65		1.627.938,65	70.000,00	70.000,00	70.000,00			2.171.099,25
4.3.0.	02	2018	A 10	Outras	02/06020305			1.088.438,65								1.088.438,65		1.088.438,65	50.000,00	50.000,00	50.000,00			
4.3.0.	02	2018	A 10	Outras	02/110299			539.500,00								539.500,00		539.500,00	20.000,00	20.000,00	20.000,00			
4.3.0.	10	2015	A 3	Empreendorismo social		G		35.270,00			2019/01/01	2028/12/31	0	104.643,25	91.582,58	35.270,00		35.270,00	33.000,00	33.000,00	33.000,00			215.852,58
4.3.0.	10	2013	A 3	Representação dos serviços	02/020211			2.870,00								2.870,00		2.870,00	10.000,00	10.000,00	10.000,00			
4.3.0.	10	2013	A 3	Seminários exposições e similares	02/020216														1.000,00	1.000,00	1.000,00			
4.3.0.	10	2013	A 3	Atividades municipais	02/02021702O3														1.000,00	1.000,00	1.000,00			
4.3.0.	10	2013	A 3	Serviços especializados diversos	02/02022099			32.400,00								32.400,00		32.400,00	20.000,00	20.000,00	20.000,00			
4.3.0.	10	2013	A 3	Outros	02/02022599														1.000,00	1.000,00	1.000,00			
4.3.0.	13	2015	A 10	Diplomacia económica		G		1.500,00			2019/01/01	2028/12/31	0	15.183,05	7.634,53	1.500,00		1.500,00	57.000,00	57.000,00	57.000,00			180.134,53
4.3.0.	13	2015	A 10	Alimentação - Refeições confeccionadas	02/020105														1.000,00	1.000,00	1.000,00			
4.3.0.	13	2015	A 10	Outras	02/02020199														5.000,00	5.000,00	5.000,00			
4.3.0.	13	2015	A 10	Representação dos serviços	02/020211														1.000,00	1.000,00	1.000,00			
4.3.0.	13	2015	A 10	Deslocações e estadias	02/020212			1.500,00								1.500,00		1.500,00	5.000,00	5.000,00	5.000,00			
4.3.0.	13	2015	A 10	Estudos pareceres, projetos e consultadoria	02/020214														30.000,00	30.000,00	30.000,00			
4.3.0.	13	2015	A 10	Atividades municipais	02/02021702O3														10.000,00	10.000,00	10.000,00			
4.3.0.	13	2015	A 10	Outros	02/02022599														5.000,00	5.000,00	5.000,00			
[5] E - EMPREITADA; A - ADM. DIR.; O - FORNEC. OU OUTROS; NA - NÃO APLICÁVEL					Total :			63.662.405,38						129.160.117,50	43.067.734,11	63.742.405,38	150,00	63.742.555,38	58.236.128,00	37.024.528,00	31.858.728,00	22.151.128,00	114.157.408,00	376.238.373,49

Identificação do Objetivo : CLASSIFICADOR FUNCIONAL
Tipo de Dotação : DOTAÇÕES CORRIGIDAS

Tipo de Plano : PLANO ATIVIDADES MUNICIPAL
Tipo de Rubrica : CLASSIFICAÇÃO ORGÂNICA/ECONÓMICA

Considerar em «Total Previsto» o valor do Financiamento Não Definido : S

Tipo de Visualização : APENAS C/ MOVIMENTO

Euros

Objetivo	Número do projeto		Designação do projeto	Rubrica	Forma de Real.	Grupo de Fontes de Financiamento				Datas		Fase de Ex.	Pagamentos									Total previsto
																		Períodos seguintes					
	Código	Anc Tipo Número				R G	R P	U E	EMFR	Início	Fim		REALIZADO EM PERÍODOS ANT.	ESTIM. REALIZ. PERÍODO 2024	2025 (Financ. Definido)	2025 (Financ. N./ Def.)	2025 (TOTAL)	2026	2027	2028	2029	Outros	
[1]	[2]		[3]	[4]	[5]	[6]	[7]	[8]	[9]	[10]	[11]	[12]	[13]	[14]	[15]			[16]	[17]	[18]	[19]	[20]	[21]=[13]+...+[20]
4.3.0.	14	2019 A 11	Eventos Economicos e empresariais		G		257.667,74			2019/01/01	2028/12/31	0	90.545,66	266.643,06	257.667,74		257.667,74	85.000,00	85.000,00	85.000,00			762.310,92
4.3.0.	14	2019 A 11	Alimentação - Refeições confecionadas	02/020105			90.300,00								90.300,00		90.300,00	20.000,00	20.000,00	20.000,00			
4.3.0.	14	2019 A 11	Prémios condecorações e ofertas	02/020115			75.801,00								75.801,00		75.801,00	5.000,00	5.000,00	5.000,00			
4.3.0.	14	2019 A 11	Outras	02/02020199			1.000,00								1.000,00		1.000,00	3.000,00	3.000,00	3.000,00			
4.3.0.	14	2019 A 11	Representação dos serviços	02/020211			4.500,00								4.500,00		4.500,00	1.000,00	1.000,00	1.000,00			
4.3.0.	14	2019 A 11	Deslocações e estadias	02/020213			41.066,74								41.066,74		41.066,74	1.000,00	1.000,00	1.000,00			
4.3.0.	14	2019 A 11	Estudos pareceres, projetos e consultadoria	02/020214														1.000,00	1.000,00	1.000,00			
4.3.0.	14	2019 A 11	Seminários exposições e similares	02/020216														10.000,00	10.000,00	10.000,00			
4.3.0.	14	2019 A 11	Atividades municipais	02/02021702O3														5.000,00	5.000,00	5.000,00			
4.3.0.	14	2019 A 11	Serviços especializados diversos	02/02022099			45.000,00								45.000,00		45.000,00	35.000,00	35.000,00	35.000,00			
4.3.0.	14	2019 A 11	Outros	02/02022599														5.000,00	5.000,00	5.000,00			
4.3.0.	04	2020 A 6	ACTE - Associação Coletividades Têxteis Europeias		G					2020/01/01	2029/12/31	0						14.000,00	14.000,00	14.000,00			42.000,00
4.3.0.	04	2020 A 6	Representação dos serviços	02/020211														1.000,00	1.000,00	1.000,00			
4.3.0.	04	2020 A 6	Deslocações e estadias	02/020213														6.000,00	6.000,00	6.000,00			
4.3.0.	04	2020 A 6	Estudos pareceres, projetos e consultadoria	02/020214														5.000,00	5.000,00	5.000,00			
4.3.0.	04	2020 A 6	Atividades municipais	02/02021702O3														1.000,00	1.000,00	1.000,00			
4.3.0.	04	2020 A 6	Outros	02/02022599														1.000,00	1.000,00	1.000,00			
4.3.0.	01	2022 A 1	Serviços especializados		G		3.394.501,00			2022/01/01	2028/12/31	0	1.734.924,00	1.511.451,10	3.394.501,00		3.394.501,00	415.000,00	230.000,00	150.000,00			5.840.952,10
4.3.0.	01	2022 A 1	Serviços especializados diversos	02/02022007			35.400,00								35.400,00		35.400,00	35.000,00	10.000,00	10.000,00			
4.3.0.	01	2022 A 1	Serviços especializados diversos	02/02022099			3.359.101,00								3.359.101,00		3.359.101,00	380.000,00	220.000,00	140.000,00			
4.3.0.	02	2022 A 2	Eventos agricolas		G					2022/01/01	2028/12/31	0						25.000,00	25.000,00	25.000,00			75.000,00
4.3.0.	02	2022 A 2	Alimentação - Refeições confecionadas	02/020105														5.000,00	5.000,00	5.000,00			
4.3.0.	02	2022 A 2	Prémios condecorações e ofertas	02/020115														1.000,00	1.000,00	1.000,00			
4.3.0.	02	2022 A 2	Outras	02/02020199														1.000,00	1.000,00	1.000,00			
4.3.0.	02	2022 A 2	Estudos pareceres, projetos e consultadoria	02/020214														5.000,00	5.000,00	5.000,00			
4.3.0.	02	2022 A 2	Seminários exposições e similares	02/020216														3.000,00	3.000,00	3.000,00			
4.3.0.	02	2022 A 2	Atividades municipais	02/02021702O3														5.000,00	5.000,00	5.000,00			
4.3.0.	02	2022 A 2	Outros	02/02022599														5.000,00	5.000,00	5.000,00			
4.3.0.	05	2022 A 5	Promoção e dinamização da IMGD		G					2022/01/01	2029/12/31	0	42,39					30.000,00	30.000,00	30.000,00			90.000,00
4.3.0.	05	2022 A 5	Alimentação - Refeições confecionadas	02/020105														5.000,00	5.000,00	5.000,00			
4.3.0.	05	2022 A 5	Prémios condecorações e ofertas	02/020115														5.000,00	5.000,00	5.000,00			
4.3.0.	05	2022 A 5	Estudos pareceres, projetos e consultadoria	02/020214														5.000,00	5.000,00	5.000,00			
4.3.0.	05	2022 A 5	Seminários exposições e similares	02/020216														5.000,00	5.000,00	5.000,00			
4.3.0.	05	2022 A 5	Atividades municipais	02/02021702O3														5.000,00	5.000,00	5.000,00			
4.3.0.	05	2022 A 5	Outros	02/02022599														5.000,00	5.000,00	5.000,00			
4.3.0.	14	2022 A 15	Comissões	02/030601	G		45.500,00			2022/01/01	2029/12/31	0	74.385,37	30.138,75	45.500,00		45.500,00	40.000,00	40.000,00	40.000,00			155.688,75
4.3.0.	01	2024 A 8	Projeto Acelarar 4.0		G					2024/01/01	2029/12/31	0						150.000,00	150.000,00	150.000,00			450.000,00
4.3.0.	01	2024 A 8	Representação dos serviços	02/020211														5.000,00	5.000,00	5.000,00			
4.3.0.	01	2024 A 8	Estudos pareceres, projetos e consultadoria	02/020214														40.000,00	40.000,00	40.000,00			
4.3.0.	01	2024 A 8	Serviços especializados diversos	02/02022099														80.000,00	80.000,00	80.000,00			
4.3.0.	01	2024 A 8	Outros	02/02022599														25.000,00	25.000,00	25.000,00			
4.3.0.	02	2024 A 5	ALTIC (Atlantic Innoblue Communities)		G		128.800,00			2024/01/01	2029/01/01	0		55.374,08	128.800,00		128.800,00	265.000,00	250.000,00	255.000,00			1.034.174,08
4.3.0.	02	2024 A 5	Representação dos serviços	02/020211														5.000,00	5.000,00	10.000,00			
[5] E - EMPREITADA; A - ADM. DIR.; O - FORNEC. OU OUTROS; NA - NÃO APLICÁVEL				Total :			67.498.878,12						131.060.622,92	51.821.451,15	67.569.878,12	150,00	67.569.028,12	59.261.128,00	37.899.628,00	32.689.728,00	22.151.128,00	114.157.406,00	384.748.496,28

Identificação do Objetivo : CLASSIFICADOR FUNCIONAL
Tipo de Dotação : DOTAÇÕES CORRIGIDAS

Tipo de Plano : PLANO ATIVIDADES MUNICIPAL
Tipo de Rubrica : CLASSIFICAÇÃO ORGÂNICA/ECONÓMICA

Considerar em «Total Previsto» o valor do Financiamento Não Definido : S

Tipo de Visualização : APENAS C/ MOVIMENTO

Euros

Objetivo	Número do projeto			Designação do projeto	Rubrica	Forma de Real.	Grupo de Fontes de Financiamento				Datas		Fase de Ex.	Pagamentos										Total previsto
	Código	Ano	Tipo Número				R G	R P	U E	EMPR	Inicio	Fim		REALIZADO EM PERÍODOS ANT.	ESTIM. REALIZ. PERÍODO 2024	2025 (Financ. Definido)	2025 (Financ. N./ Def.)	2025 (TOTAL)	Periodos seguintes					
																[15]			2026	2027	2028	2029	Outros	
[1]	[2]			[3]	[4]	[5]	[6]	[7]	[8]	[9]	[10]	[11]	[12]	[13]	[14]				[16]	[17]	[18]	[19]	[20]	[21]=[13]+...+[20]
4.3.0.	02	2024	A 9	Deslocações e estadias	02/020213			8.800,00								8.800,00		8.800,00	5.000,00	5.000,00	5.000,00			
4.3.0.	02	2024	A 9	Estudos pareceres, projetos e consultadoria	02/020214														140.000,00	140.000,00	140.000,00			
4.3.0.	02	2024	A 9	Serviços especializados diversos	02/02022009			120.000,00								120.000,00		120.000,00	110.000,00	60.000,00	60.000,00			
4.3.0.	02	2024	A 9	Outros	02/02022599														5.000,00	80.000,00	80.000,00			
[5] E - EMPREITADA; A - ADM. DIR.; O - FORNEC. OU OUTROS; NA - NÃO APLICÁVEL					Total :			67.498.878,12						131.060.022,92	51.031.451,16	67.568.878,12	150,00	67.569.028,12	59.261.128,00	37.889.628,00	32.688.728,00	22.151.128,00	114.157.408,00	384.748.499,28

GRANDES OPÇÕES DO PLANO

4.1.2.3

Identificação do Objetivo : CLASSIFICADOR FUNCIONAL
Tipo de Dotação : DOTAÇÕES CORRIGIDAS
Tipo de Plano : GRANDES OPÇÕES DO PLANO
Tipo de Rubrica : CLASSIFICAÇÃO ORGÂNICA/ECONÓMICA
Considerar em «Total Previsto» o valor do Financiamento Não Definido : S
Tipo de Visualização : APENAS C/ MOVIMENTO
Euros

Objetivo	Número de projeto	Designação do projeto	Rubrica	Forma de Real.	Grupo de Fontes de Financiamento				Datas		Fase de Ex.	Pagamentos					Periodos seguintes					Total previsto
					R G	R P	P E	EMPR	Inicio	Fim		REALIZADO EM PERÍODOS ANT.	ESTIM. REALIZ. PERÍODO 2024	2025 (Financ. Definido)	2025 (Financ. N./ Def.)	2025 (TOTAL)	2026	2027	2028	2029	Outros	
[1]	Código Anc Tipo Número [2]	[3]	[4]	[5]	[6]	[7]	[8]	[9]	[10]	[11]	[12]	[13]	[14]	[15]			[16]	[17]	[18]	[19]	[20]	[21]=[13]+...+[20]
1.		**Funções gerais**				**38.193.169,96**	**740.442,00**					**62.698.191,28**	**26.719.903,18**	**39.012.111,96**	**370.000,00**	**39.382.111,96**	**27.645.000,00**	**12.081.500,00**	**10.597.500,00**	**8.860.000,00**	**19.903.000,00**	**145.189.015,14**
1.1.		**Serviços gerais administração pública**				**37.654.873,03**	**740.442,00**					**60.998.822,65**	**26.258.497,09**	**38.473.815,03**	**370.000,00**	**38.843.815,03**	**27.035.500,00**	**11.753.000,00**	**10.269.000,00**	**8.760.000,00**	**19.903.000,00**	**142.822.812,12**
1.1.1.		**Administração geral**				**37.654.873,03**	**740.442,00**					**60.998.822,65**	**26.258.497,09**	**38.473.815,03**	**370.000,00**	**38.843.815,03**	**27.035.500,00**	**11.753.000,00**	**10.269.000,00**	**8.760.000,00**	**19.903.000,00**	**142.822.812,12**
1.1.1.	18 2002 I 282	Aquisições diversas, máquinas e equipamentos	02/07011002	O		1.573.296,99			2002/02/22	2028/12/31	4	1.308.284,65	251.008,42	1.571.786,99		1.571.786,99	175.000,00	150.000,00	10.000,00			2.157.895,41
1.1.1.	08 2006 I 58	Hardware e Software		O		1.279.100,00			2006/01/01	2028/12/31	4	358.740,43	284.527,58	1.279.100,00		1.279.100,00	215.000,00	102.000,00	52.000,00			1.933.627,58
1.1.1.	08 2006 I 58	Equipamento de informática	02/07010?			603.600,00								603.600,00		603.600,00	1.000,00	1.000,00	1.000,00			
1.1.1.	08 2006 I 58	Software informático	02/07010?			675.500,00								675.500,00		675.500,00	215.000,00	101.000,00	51.000,00			
1.1.1.	09 2006 I 59	Meios de Transporte	02/07010502	O		323.000,00			2006/01/01	2028/12/31	4	284.167,02	3.470,45	323.000,00		323.000,00	23.000,00	1.000,00	1.000,00			351.470,45
1.1.1.	04 2007 I 9	Aquisição de mobiliário para edifícios municipais	02/07011002	O		10.000,00			2007/01/01	2026/12/31	4	356.194,83	19.571,36	10.000,00		10.000,00	10.000,00					39.571,36
1.1.1.	02 2013 I 3	Remodelação do edifício Paços do Concelho	02/07010301	E		11.400,00			2013/01/01	2026/12/31	3	305.966,86	50.666,50	11.400,00		11.400,00	71.000,00					133.066,50
1.1.1.	01 2014 A 1	Formação	02/020215	O		11.500,00			2014/01/01	2028/12/31	0	161.775,14	29.370,59	11.500,00		11.500,00	52.000,00	27.000,00	52.000,00			161.870,50
1.1.1.	03 2014 A 4	Transportes	02/020210	O		3.358.300,00			2014/01/01	2033/12/31	3	4.597.692,37	2.225.514,85	3.358.300,00		3.358.300,00	3.723.000,00	5.365.000,00	5.400.000,00	2.500.000,00	7.100.000,00	30.122.914,85
1.1.1.	01 2015 A 2	Assistência técnica	02/020219	O		789.300,00			2015/01/01	2030/12/31	3	1.497.764,95	438.868,26	789.300,00		789.300,00	525.000,00	600.000,00	430.000,00	430.000,00	430.000,00	3.643.168,26
1.1.1.	02 2015 A 3	Contrato de fornecimento para comunicações	02/020209	O		240.240,83			2015/01/01	2028/12/31	3	803.845,03	134.745,47	240.240,83		240.240,83	200.000,00	200.000,00	100.000,00			874.590,30
1.1.1.	03 2015 A 4	Inspeções periódicas	02/05020305	O					2015/01/01	2028/12/31	3	28,72	116,85				5.000,00	5.000,00	5.000,00			15.116,85
1.1.1.	04 2015 A 8	Consumíveis	02/020109	O		90.001,00			2015/01/01	2028/12/31	3	391.596,14	65.181,19	90.001,00		90.001,00	150.000,00	150.000,00	150.000,00			605.182,19
1.1.1.	05 2015 A 9	Aquisição de serviços de limpeza	02/020202	O		1.258.010,43			2015/01/01	2030/12/31	3	2.665.005,94	685.259,14	1.258.010,43		1.258.010,43	1.631.000,00	1.600.000,00	680.000,00	1.200.000,00	1.200.000,00	8.258.395,57
1.1.1.	08 2015 A 17	Planos de prevenção e emergência - Edifícios públicos municipais	02/02022595	O		310,85			2015/01/01	2028/12/31	3	18.087,15		310,85		310,85	135.000,00	35.000,00	35.000,00			205.210,85
1.1.1.	09 2015 A 18	Arquivo	02/02022005	O		40.000,00			2015/01/01	2028/12/31	3	85.862,23	23.826,19	40.000,00		40.000,00	40.000,00	40.000,00	40.000,00			183.826,19
1.1.1.	10 2015 A 25	Combustíveis e lubrificantes		O		269.500,00			2015/01/01	2030/12/31	3	748.202,75	161.729,51	269.500,00		269.500,00	275.000,00	300.000,00	300.000,00	300.000,00	300.000,00	1.506.229,51
1.1.1.	10 2015 A 25	Gasolina	02/02010201			55.000,00								55.000,00		55.000,00	40.000,00	100.000,00	100.000,00	100.000,00	100.000,00	
1.1.1.	10 2015 A 25	Gasóleo	02/02010202			130.500,00								130.500,00		130.500,00	155.000,00	100.000,00	100.000,00	100.000,00	100.000,00	
1.1.1.	10 2015 A 25	Outros	02/02010299			84.000,00								84.000,00		84.000,00	80.000,00	100.000,00	100.000,00	100.000,00	100.000,00	
1.1.1.	11 2015 A 27	Encargos com instalações, pessoal e outros		O		5.782.336,60			2015/01/01	2032/12/31	3	12.105.394,03	2.646.229,67	5.862.336,60		5.862.336,60	2.198.000,00	1.503.000,00	1.875.000,00	3.930.000,00	10.873.000,00	28.991.566,27
1.1.1.	11 2015 A 27	Eletricidade	02/02020101			1.456.000,00								1.536.000,00		1.536.000,00	160.000,00	50.000,00	70.000,00	1.150.000,00	3.450.000,00	
1.1.1.	11 2015 A 27	Água	02/02020102			404.500,00								404.500,00		404.500,00	250.000,00	50.000,00	50.000,00	250.000,00	750.000,00	
1.1.1.	11 2015 A 27	Iluminação pública	02/02020103			1.442.000,00								1.442.000,00		1.442.000,00	508.000,00	455.000,00	475.000,00	800.000,00	1.600.000,00	
1.1.1.	11 2015 A 27	Gás	02/02020104			386.500,00								386.500,00		386.500,00	200.000,00	35.000,00	100.000,00	350.000,00	700.000,00	
1.1.1.	11 2015 A 27	Representação dos serviços	02/020211			93.500,00								83.500,00		83.500,00	50.000,00	50.000,00	50.000,00	50.000,00	500.000,00	
1.1.1.	11 2015 A 27	Vigilância e segurança	02/020218			479.900,00								479.900,00		479.900,00	400.000,00	345.000,00	700.000,00	700.000,00	1.901.000,00	
1.1.1.	11 2015 A 27	Encargos cobrança receitas	02/020224			379.000,00								379.000,00		379.000,00	100.000,00	31.000,00	200.000,00	400.000,00	805.000,00	
1.1.1.	11 2015 A 27	Outros	02/02022599			750.000,00								750.000,00		750.000,00	10.000,00	50.000,00	110.000,00	110.000,00	225.000,00	
1.1.1.	11 2015 A 27	Outras	02/06020305			400.936,60								400.936,60		400.936,60	120.000,00	70.000,00	120.000,00	120.000,00	542.000,00	
1.1.1.	02 2016 I 35	Aquisição de hardware e software para os serviços municipais		O		1.033.500,00			2016/01/01	2028/12/31	4	564.616,93	202.787,07	1.033.500,00		1.033.500,00	671.000,00	430.000,00	324.000,00			2.711.287,07
1.1.1.	01 2016 I 35	Equipamento de informática	02/07010?			327.500,00								327.500,00		327.500,00	371.000,00	205.000,00	73.000,00			
1.1.1.	02 2016 I 35	Software informático	02/07010?			706.000,00								706.000,00		706.000,00	300.000,00	225.000,00	251.000,00			
1.1.1.	04 2018 I 40	Reformulação da biblioteca municipal de Santo Tirso	02/07010501	E		7.100,00			2018/01/01	2026/12/31	1	28.116,50		7.100,00		7.100,00	200.000,00					207.100,00
1.1.1.	05 2018 A 20	Editais e avisos	02/02017?0101	O		36.000,00			2018/01/02	2028/12/31	3	40.566,74	23.723,55	36.000,00		36.000,00	5.000,00	5.000,00	5.000,00			74.723,55
1.1.1.	01 2019 I 2	Centro cultural de Vila das Aves - Melhorias e conservação	02/07010501	E					2019/01/01	2026/12/31	0	245.995,83	7.966,53				225.000,00					232.966,53
1.1.1.	01 2020 A 2	Matérias primas, ferramentas e conservação de bens		O		1.117.903,00			2020/01/01	2028/12/31	0	2.036.783,58	541.176,29	1.117.903,00		1.117.903,00	620.000,00	260.000,00	160.000,00			2.699.079,29
1.1.1.	01 2020 A 2	Matérias-primas e subsidiárias	02/020101			564.802,00								564.802,00		564.802,00	250.000,00	65.000,00	20.000,00			
1.1.1.	01 2020 A 2	Ferramentas e utensílios	02/02017			1.500,00								1.500,00		1.500,00	100.000,00	5.000,00	30.000,00			
[5] E - EMPREITADA; A - ADM. DIR.; O - FORNEC. OU OUTROS; NA - NÃO APLICÁVEL			Total :			17.279.899,70						29.112.109,97	7.802.057,52	17.349.399,70		17.349.399,70	11.150.000,00	10.923.000,00	9.623.000,00	8.760.000,00	18.903.000,00	95.510.497,22

Identificação do Objetivo : CLASSIFICADOR FUNCIONAL
Tipo de Dotação : DOTAÇÕES CORRIGIDAS

Tipo de Plano : GRANDES OPÇÕES DO PLANO
Tipo de Rubrica : CLASSIFICAÇÃO ORGÂNICA/ECONÓMICA

Considerar em «Total Previsto» o valor do Financiamento Não Definido : S

Tipo de Visualização : APENAS C/ MOVIMENTO

Euros

Objetivo	Número do projeto			Designação do projeto	Rubrica	Forma de	Grupo de Fontes de Financiamento				Datas		Fase de	Pagamentos								Total previsto
	Código	Ano	Tipo	Número		Real.	R G	R F	U E	EMPR	Início	Fim		REALIZADO EM PERÍODOS ANT.	ESTIM. REALIZ. PERÍODO 2024	2025 (Financ. Definido)	2025 (Financ. N./ Def.)	2025 (TOTAL)	Períodos seguintes 2026	2027	2028	2029	Outros	
[1]	[2]				[3]	[4]	[5]	[6]	[7]	[8]	[9]	[10]	[11]	[12]	[13]	[14]	[15]			[16]	[17]	[18]	[19]	[20]	[21]=[13]+...+[20]
1.1.1.	01	2020	A	2	Outros bens	02/02012199			81.800,00							81.800,00		81.800,00	100.000,00	10.000,00	40.000,00			
1.1.1.	01	2020	A	2	Conservação de bens	02/020203			465.701,00							465.701,00		465.701,00	150.000,00	150.000,00	30.000,00			
1.1.1.	01	2020	A	2	Revisão de viaturas	02/02022502			4.000,00							4.000,00		4.000,00	20.000,00	30.000,00	40.000,00			
1.1.1.	01	2021	I	1	Requalificação da ala sul do edifício da Câmara Municipal	02/07010301	E		32.000,00			2021/01/01	2026/12/31	0			32.000,00		32.000,00	20.000,00					52.000,00
1.1.1.	02	2021	A	1	Serviços prestados de tarefa e avença	02/010107	G		564.070,07			2021/01/01	2028/12/31	3	1.444.862,02	540.565,38	564.070,07		564.070,07	280.000,00	150.000,00	100.000,00			1.644.636,95
1.1.1.	03	2021	A	4	Planos de segurança	02/02022599	G					2021/01/01	2029/12/31	3	1.082,40					50.000,00	50.000,00	50.000,00			150.000,00
1.1.1.	01	2022	A	13	Recursos humanos		NA		17.804.645,26			2022/01/01	2028/12/31	9	29.510.036,04	17.105.555,64	17.804.645,26		17.804.645,26	11.639.500,00	345.000,00	276.000,00			47.170.700,90
1.1.1.	01	2022	A	13	Titulares orgãos soberania e membros orgãos autárquicos	02/010101			280.123,07								280.123,07	280.123,07	240.000,00						
1.1.1.	01	2022	A	13	Orgãos sociais	02/010102													150.000,00						
1.1.1.	01	2022	A	13	Pessoal em funções	02/01010401			9.263.299,11								9.263.299,11	9.263.299,11	5.500.000,00						
1.1.1.	01	2022	A	13	Alterações obrigatórias de posicionamento remuneratório	02/01010402			182.758,64								182.758,64	182.758,64	100.000,00						
1.1.1.	01	2022	A	13	Alterações facultativas de posicionamento remuneratório	02/01010403													25.000,00						
1.1.1.	01	2022	A	13	Recrutamento de pessoal para novos postos de trabalho	02/01010404			133.962,24								133.962,24	133.962,24	125.000,00						
1.1.1.	01	2022	A	13	Pessoal em funções	02/01010601			1.025.636,75								1.025.636,75	1.025.636,75	45.500,00						
1.1.1.	01	2022	A	13	Recrutamento de pessoal para novos postos de trabalho	02/01010604			80.256,93								80.256,93	80.256,93	500,00						
1.1.1.	01	2022	A	13	Pessoal em regime tarefa ou avença	02/010107													1.000,00						
1.1.1.	01	2022	A	13	Pessoal aguardando aposentação	02/010108			33.283,81								33.283,81	33.283,81	12.500,00						
1.1.1.	01	2022	A	13	Pessoal em qualquer outra situação	02/010109			148.945,74								148.945,74	148.945,74	195.000,00						
1.1.1.	01	2022	A	13	Eleitos locais	02/01011101			63.583,41								63.583,41	63.583,41	51.000,00						
1.1.1.	01	2022	A	13	Dirigentes	02/01011102			78.737,66								78.737,66	78.737,66	45.000,00						
1.1.1.	01	2022	A	13	Subsídio refeição	02/010113			856.452,08								856.452,08	856.452,08	543.500,00						
1.1.1.	01	2022	A	13	Subsídios férias e natal	02/010114			1.839.224,74								1.839.224,74	1.839.224,74	1.050.000,00						
1.1.1.	01	2022	A	13	Remunerações por doença e maternidade/paternidade	02/010115			31.415,12								31.415,12	31.415,12	18.000,00						
1.1.1.	01	2022	A	13	Horas extraordinárias	02/010202			235.776,76								235.776,76	235.776,76	150.000,00						
1.1.1.	01	2022	A	13	Ajudas de custo	02/010204			14.564,62								14.564,62	14.564,62	7.000,00						
1.1.1.	01	2022	A	13	Abono para falhas	02/010205			21.743,24								21.743,24	21.743,24	23.000,00						
1.1.1.	01	2022	A	13	Subsídio de trabalho noturno	02/010210			6.885,61								6.885,61	6.885,61	2.500,00						
1.1.1.	01	2022	A	13	Subsídio de turno	02/010211			72.340,37								72.340,37	72.340,37	70.000,00						
1.1.1.	01	2022	A	13	Indemnizações por cessação de funções	02/010212			12.566,44								12.566,44	12.566,44	500,00						
1.1.1.	01	2022	A	13	Prémios de desempenho	02/01021301													500,00						
1.1.1.	01	2022	A	13	Outros	02/01021302			11.734,69								11.734,69	11.734,69	50.000,00						
1.1.1.	01	2022	A	13	Senhas de presença	02/01021303			3.503,78								3.503,78	3.503,78	5.000,00						
1.1.1.	01	2022	A	13	Outros encargos com a saúde	02/010302													95.000,00						
1.1.1.	01	2022	A	13	Subsídio familiar a crianças e jovens	02/010303			18.945,64								18.945,64	18.945,64	7.500,00						
1.1.1.	01	2022	A	13	Outras prestações familiares	02/010304			16.704,05								16.704,05	16.704,05	20.000,00						
1.1.1.	01	2022	A	13	Assistência na doença a funcionários públicos	02/01030501			3.465,00								3.465,00	3.465,00	300.000,00						
1.1.1.	01	2022	A	13	Caixa Geral de Aposentações	02/0103050201			1.359.935,60								1.359.935,60	1.359.935,60	1.210.000,00						
1.1.1.	01	2022	A	13	Segurança Social - Regime geral	02/01030502			1.786.765,98								1.786.765,98	1.786.765,98	901.000,00						
1.1.1.	01	2022	A	13	Acidentes em serviços e doenças profissionais	02/010305			2.045,23								2.045,23	2.045,23	10.000,00						
1.1.1.	01	2022	A	13	Seguros acidentes trabalho e doenças profissionais	02/01030301			176.684,23								176.684,23	176.684,23	276.000,00	345.000,00	276.000,00				
[5] E - EMPREITADA; A - ADM. DIR.; O - FORNEC. OU OUTROS; NA - NÃO APLICÁVEL						Total :			35.671.615,03						60.468.120,13	25.449.223,14	35.750.115,03		35.750.115,03	23.135.500,00	11.479.000,00	10.049.000,00	8.760.000,00	15.903.000,00	134.526.838,17

: APENAS C/ MOVIMENTO

[1]	[2]	[3]	[4]	Forma de Real. [5]	Grupo de Fontes de Financiamento [6]	[7]	[8]	[9]	Datas Inicio [10]	Fim [11]	Fase de Ex. [12]	Pagamentos REALIZADO EM PERÍODOS ANT. [13]	ESTIM. REALIZ. PERÍODO 2024 [14]	2025 (Financ. Definido) [15]	2025 (Financ. N./ Def.) [15]	2025 (TOTAL) [15]	2026 [16]	2027 [17]	2028 [18]	2029 [19]	Outros [20]	[21]=[13]+[14]+[15]+[16]+[17]+[18]+[19]+[20]
1.1.1.	01	2022 A 13	Eventualidade, maternidade, paternidade e adoção														500,00					
1.1.1.	01	2022 A 13	Deslocações e estadias														5.000,00					
1.1.1.	02	2022 A 14	Contrato de emprego e inserção	NA					2022/01/01	/ /	0	512.611,09					205.000,00	205.000,00	205.000,00			
1.1.1.	02	2022 A 14	Subsidio refeição														110.000,00	110.000,00	110.000,00			
1.1.1.	02	2022 A 14	Material consumo hoteleiro																30.000,00			
1.1.1.	02	2022 A 14	Transportes	02/020210													30.000,00	30.000,00	15.000,00			
1.1.1.	02	2022 A 14	Seguros	02/020212			500,00										15.000,00	15.000,00				
1.1.1.	02	2022 A 14	Programas ocupacionais	02/040602			410.000,00										50.000,00	50.000,00	50.000,00			
1.1.1.	03	2022 I 1	Fábrica GEMA - Instalação de serviços municipais	02/070103	E		43.400,00		2022/01/01	2027 12 31	0		100.304,63				51.000,00	50.000,00				
1.1.1.	05	2022 I 3	Expansão do Tribunal do Comércio	02/070103	E				2022/01/01	2026 12 31	0	2.906,32	16.787,86				440.000,00					459.694,86
1.1.1.	06	2022 A 17	Vestuário e fardas	02/020107	G		20.000,00		2022/01/01	2029 1 31	0	15.284,78	8.172,64	20.000,00		20.000,00	15.000,00	15.000,00	15.000,00			73.172,64
1.1.1.	01	2023 I 38	Descentralização Saude		G		122.000,00		2023/02/14	202 12 31	0		91.180,00	122.000,00		122.000,00	2.000,00	2.000,00				207.180,00
1.1.1.	01	2023 I 38	Instalações de serviços	02/070103													1.000,00	1.000,00				
1.1.1.	01	2023 I 38	Outros	02/070103			122.000,00							122.000,00		122.000,00	1.000,00	1.000,00				
1.1.1.	02	2023 I 39	Centro Saude Veiga do Leça	02/070103	G		45.900,00	140.200,00	2023/02/15	2026/12/31	0			186.000,00		186.000,00	270.000,00					456.000,00
1.1.1.	03	2023 I 40	Centro Saude Santo Tirso	02/070103	G		9.500,00	154.500,00	2023/02/15	2026/12/31	0			204.000,00	200.000,00	404.000,00	360.000,00					764.000,00
1.1.1.	04	2023 I 41	Centro Saude S. Tomé	02/070103	G		108.000,00	102.000,00	2023/02/15	2026/12/31	0			210.000,00		210.000,00	168.000,00					378.000,00
1.1.1.	05	2023 I 42	Requalificação do Antigo Dispensario	02/070103	G		310,00	150,00	2023/02/15	2026/12/31	0			500,00		500,00	700.000,00					700.500,00
1.1.1.	01	2024 I 11	Centro Saúde S. Martinho	02/070103	E		75.050,00	280.440,00	2024/01/01	2026/12/31	0			355.500,00		355.500,00	1.044.000,00					1.399.590,00
1.1.1.	02	2024 I 13	Instalação dos Espaços do Municipe - Freguesias	02/070103	E		112.588,09	23.112,00	2024/01/01	202 12/31	1		126.725,78	235.800,00	170.000,00	305.800,00	239.000,00	1.000,00				676.525,78
1.1.1.	03	2024 I 45	Fábrica de Santo Thyrso	02/070103	E				2024/02/14	202 12/31	1						60.000,00	1.000,00				61.000,00
1.1.1.	04	2024 I 47	Central de Transportes - Instalação Serviços Municipais	02/070103	E		9.500,00		2024/02/14	2026/12/31	1			9.500,00		9.500,00	91.000,00					100.500,00
1.1.1.	01	2025 I 15	Posto Territorial da GNR de Vila das Aves - Requalificação	02/070103	E		11.500,00		2025/02/13	2026/12/31	0			11.500,00		11.500,00	241.000,00					252.500,00
1.1.1.	02	2025 I 23	Antigo Centro Saúde	02/070103	NA		870.000,00		2025/02/14	2026/12/31	9			870.000,00		870.000,00	10.000,00					880.000,00
1.2.			**Segurança ordem pública**				**538.296,93**					**1.699.368,63**	**461.406,09**	**538.296,93**		**538.296,93**	**609.500,00**	**328.500,00**	**328.500,00**	**100.000,00**		**2.366.203,02**
1.2.1.			**Protecção civil e luta contra incêndios**				**537.796,93**					**1.699.368,63**	**461.406,09**	**537.796,93**		**537.796,93**	**601.000,00**	**320.000,00**	**320.000,00**	**100.000,00**		**2.340.203,02**
1.2.1.	01	2014 A 32	Corporações de bombeiros e equipas de intervenção permanente		G		457.500,00		2014/01/01	2028/12/31	3	1.641.758,71	435.452,04	457.500,00		457.500,00	510.000,00	176.000,00	176.000,00			1.754.952,04
1.2.1.	01	2014 A 32	Outros	02/020225			62.000,00							62.000,00		62.000,00	75.000,00	60.000,00	60.000,00			
1.2.1.	01	2014 A 32	Instituições sem fins lucrativos	02/040701			320.500,00							320.500,00		320.500,00	375.000,00	115.000,00	115.000,00			
1.2.1.	01	2014 A 32	Instituições sem fins lucrativos	02/080701			75.000,00							75.000,00		75.000,00	60.000,00	1.000,00	1.000,00			
1.2.1.	01	2021 A 2	Dia mundial do bombeiro		G		1.122,58		2021/01/01	2029/12/31	3	1.674,05	918,81	1.122,88		1.122,88	12.000,00	15.000,00	15.000,00			44.841,69
1.2.1.	01	2021 A 2	Alimentação - Refeições confecionadas	02/020105			500,00							500,00		500,00	2.000,00	1.000,00	1.000,00			
1.2.1.	01	2021 A 2	Transportes	02/020210													2.000,00	2.000,00	2.000,00			
1.2.1.	01	2021 A 2	Atividades municipais	02/020107/0203													5.000,00	2.000,00	2.000,00			
1.2.1.	01	2021 A 2	Outros	02/020225			622,88							622,88		622,88	3.000,00	10.000,00	10.000,00			
1.2.1.	02	2021 A 2	Limpeza de vegetação espontânea	02/020202	G		77.500,00		2021/01/01	2025/12/31	3	55.895,86	24.555,24	77.500,00		77.500,00	50.000,00	100.000,00	100.000,00	100.000,00		452.495,24
1.2.1.	01	2024 A 6	Dia da Proteção Civil		G		1.674,05		2024/01/01	2028/12/31	0			1.674,05		1.674,05	25.000,00	25.000,00	25.000,00			98.674,05
1.2.1.	01	2024 A 6	Alimentação - Refeições confecionadas	02/020105			1.674,05							1.674,05		1.674,05	1.000,00	1.000,00	1.000,00			
1.2.1.	01	2024 A 6	Atividades municipais	02/020107/0203													15.000,00	15.000,00	15.000,00			
1.2.1.	01	2024 A 6	Outros	02/020225													10.000,00	10.000,00	10.000,00			
1.2.1.	01	2024 A 6	Instituições sem fins lucrativos	02/040701													3.000,00	3.000,00	3.000,00			
1.2.2.			**Policia municipal**				**500,00**							**500,00**		**500,00**	**8.500,00**	**8.500,00**	**8.500,00**			**26.000,00**
1.2.2.	01	2024 A 1	Policia Municipal		G		500,00		2024/01/01	2028/12/31	0			500,00		500,00	8.500,00	8.500,00	8.500,00			26.000,00
[5] E - EMPREITADA; A - ADM. DIR.; O - FORNEC. OU OUTROS; NA - NÃO APLICÁVEL			Total :				38.163.169,36	740.442,00				62.698.161,22	25.719.503,19	35.012.111,96	370.000,00	39.382.111,96	27.645.000,00	12.081.500,00	10.567.500,00	8.860.000,00	15.903.000,00	145.189.015,14

Identificação do Objetivo : CLASSIFICADOR FUNCIONAL
Tipo de Dotação : DOTAÇÕES CORRIGIDAS

Tipo de Plano : GRANDES OPÇÕES DO PLANO
Tipo de Rubrica : CLASSIFICAÇÃO ORGÂNICA/ECONÓMICA

Considerar em «Total Previsto» o valor do Financiamento Não Definido : S

Tipo de Visualização : APENAS C/ MOVIMENTO

Euros

Objetivo	Número do projeto	Designação do projeto	Rubrica	Forma de Real.	Grupo de Fontes de Financiamento				Datas		Fase de Exe.	Pagamentos									Total previsto
					R G	R P	M E	EMPR	Início	Fim		REALIZADO EM PERÍODOS ANT.	ESTIM. REALIZ. PERÍODO 2024	2025 (Financ. Definido)	2025 (Financ. N./ Def.)	2025 (TOTAL)	Períodos seguintes 2026	2027	2028	2029	Outros	
[1]	Código Anc Tipo Número [2]	[3]	[4]	[5]	[6]	[7]	[8]	[9]	[10]	[11]	[12]	[13]	[14]	[15]			[16]	[17]	[18]	[19]	[20]	[21]=[13]+...+[20]
1.2.2.	01 2024 A 1	Vestuário e artigos pessoais	02/020107														3.000,00	3.000,00	3.000,00			
1.2.2.	01 2024 A 1	Ferramentas e utensílios	02/020117			500,00								500,00		500,00	500,00	500,00	500,00			
1.2.2.	01 2024 A 1	Conservação de bens	02/020203														5.000,00	5.000,00	5.000,00			
2.		**Funções sociais**				**31.980.278,00**	**2.846.140,39**					**47.488.065,38**	**20.426.238,49**	**34.827.918,39**	**32.401.000,00**	**67.228.918,39**	**89.797.834,49**	**31.114.000,00**	**18.471.100,00**	**9.494.000,00**	**31.894.000,00**	**268.426.091,37**
2.1.		**Educação**				**5.622.150,47**	**1.418.500,00**					**12.221.677,30**	**4.587.743,96**	**7.040.650,47**		**7.040.650,47**	**8.568.035,56**	**6.924.000,00**	**6.268.000,00**	**4.740.000,00**	**12.720.000,00**	**50.848.429,99**
2.1.1.		**Ensino não superior**				**919.500,00**	**1.418.500,00**					**3.377.912,05**	**920.939,78**	**2.338.000,00**		**2.338.000,00**	**3.253.035,56**	**1.721.000,00**	**910.000,00**	**560.000,00**	**180.000,00**	**9.882.975,34**
2.1.1.	01 2012 I 14	Beneficiação e conservação do parque escolar municipal	02/070103005	E		164.500,00			2012/01/01	2027/12/31	4	768.647,98	249.646,40	164.500,00		164.500,00	105.000,00	100.000,00				620.146,40
2.1.1.	01 2014 A 2	Regime de fruta escolar	02/020105	G		40.000,00			2014/01/01	2032/12/31	3	91.022,04	30.712,56	40.000,00		40.000,00	53.500,00	60.000,00	60.000,00	60.000,00	180.000,00	484.212,56
2.1.1.	01 2015 A 28	Gestão de edifícios escolares e atividades de apoio às famílias		G		715.000,00			2015/01/01	2028/12/31	3	2.435.747,28	511.047,42	715.000,00		715.000,00	1.200.000,00	850.000,00	850.000,00	500.000,00		4.726.047,42
2.1.1.	01 2015 A 28	Freguesias	02/040501002														400.000,00	400.000,00	400.000,00			
2.1.1.	01 2015 A 28	Instituições sem fins lucrativos	02/040701			715.000,00								715.000,00		715.000,00	900.000,00	450.000,00	450.000,00	500.000,00		
2.1.1.	01 2022 I 4	Beneficiação da escola E.B. 2/3 da Agrela		E			1.418.500,00		2022/01/01	2027/12/31	0	92.164,75	26.533,40	1.418.500,00		1.418.500,00	513.535,56	21.000,00				2.379.568,56
2.1.1.	01 2022 I 4	Escolas	02/070103005				1.418.500,00							1.418.500,00		1.418.500,00	513.535,56	21.000,00				
2.1.1.	02 2022 I 5	Requalificação do campo de futebol e bancadas	02/070103002	E					2022/01/01	2027/12/31	0						465.000,00	90.000,00				555.000,00
2.1.1.	01 2024 I 18	EB 2/3 S. Rosendo - Espaço exterior	02/070103005	E					2024/01/01	2027/12/31	0						135.000,00	250.000,00				385.000,00
2.1.1.	01 2025 I 17	Ampliação Escola da Fonte	02/070103005	E					2025/02/13	2027/12/31	0						380.000,00	350.000,00				730.000,00
2.1.2.		**Serviços auxiliares**				**4.702.650,47**						**8.843.765,25**	**3.666.804,18**	**4.702.650,47**		**4.702.650,47**	**5.315.000,00**	**5.203.000,00**	**5.358.000,00**	**4.180.000,00**	**12.540.000,00**	**40.965.454,65**
2.1.2.	01 2014 A 3	Refeições	02/020105	G		3.568.200,00			2014/01/01	2032/12/31	3	7.528.251,12	3.129.531,83	3.568.200,00		3.568.200,00	3.910.000,00	3.950.000,00	4.180.000,00	4.180.000,00	12.540.000,00	35.458.131,83
2.1.2.	03 2014 A 5	Visitas de estudo		G		29.958,00			2021/01/01	2028/12/31	3	84.904,58	25.758,00	29.958,00		29.958,00	30.000,00	30.000,00	30.000,00			144.796,09
2.1.2.	03 2014 A 5	Transportes	02/020210														15.000,00	15.000,00	15.000,00			
2.1.2.	03 2014 A 5	Instituições sem fins lucrativos	02/040701			29.958,00								29.958,00		29.958,00	15.000,00	15.000,00	15.000,00			
2.1.2.	06 2014 A 9	Colónias de férias		G		3.688,00			2014/01/01	2028/12/31	3	17.866,80	2.162,00	3.688,00		3.688,00	21.000,00	21.000,00	21.000,00			68.850,00
2.1.2.	06 2014 A 9	Prémios condecorações e ofertas	02/020115														1.000,00	1.000,00	1.000,00			
2.1.2.	06 2014 A 9	Freguesias	02/040501002														8.000,00	8.000,00	8.000,00			
2.1.2.	06 2014 A 9	Instituições sem fins lucrativos	02/040701			3.688,00								3.688,00		3.688,00	12.000,00	12.000,00	12.000,00			
2.1.2.	07 2014 A 25	Programa MIMAR		G		201.236,64			2014/01/01	2028/12/31	3	546.576,07	147.327,50	201.236,64		201.236,64	148.000,00	140.000,00	140.000,00			776.564,14
2.1.2.	07 2014 A 25	Alimentação - Refeições confecionadas	02/020105														1.000,00	20.000,00	20.000,00			
2.1.2.	07 2014 A 25	Transportes	02/020210														2.000,00	10.000,00	10.000,00			
2.1.2.	07 2014 A 25	Serviços especializados diversos	02/020220099														5.000,00	10.000,00	10.000,00			
2.1.2.	07 2014 A 25	Instituições sem fins lucrativos	02/040701			201.236,64								201.236,64		201.236,64	140.000,00	100.000,00	100.000,00			
2.1.2.	01 2015 A 23	Bolsas de mérito	02/040802002	G		14.000,00			2015/01/01	2028/12/31	3	65.600,00	13.900,00	14.000,00		14.000,00	17.000,00	17.000,00	17.000,00			78.900,00
2.1.2.	01 2015 A 25	Bolsas de estudo	02/040701	G		34.000,00			2015/01/01	2028/12/31	3	200.610,60	34.126,00	34.000,00		34.000,00	48.000,00	48.000,00	48.000,00			212.126,00
2.1.2.	03 2015 A 29	Ação social escolar	02/020115	G		323.500,00			2015/01/01	2028/12/31	3	354.165,58	152.303,65	323.500,00		323.500,00	300.000,00	300.000,00	300.000,00			1.375.803,65
2.1.2.	04 2022 A 18	Promoção do sucesso escolar	02/020220099	G		118.000,00			2022/01/01	2028/12/31	0	25.243,71	22.250,00	118.000,00		118.000,00	231.000,00	97.000,00	12.000,00			470.250,00
2.1.2.	01 2023 A 1	Aposta em projetos promotores de Steam Skills		G		51.500,00			2023/01/01	2028/12/31		12.300,00	48.052,54	51.500,00		51.500,00	58.000,00	58.000,00	58.000,00			273.552,54
2.1.2.	01 2023 A 1	Alimentação - Refeições confecionadas	02/020105														3.000,00	3.000,00	3.000,00			
2.1.2.	01 2023 A 1	Outros bens	02/020121999														5.000,00	5.000,00	5.000,00			
2.1.2.	01 2023 A 1	Transportes	02/020210														5.000,00	5.000,00	5.000,00			
2.1.2.	01 2023 A 1	Serviços especializados diversos	02/020220099			51.500,00								51.500,00		51.500,00	45.000,00	45.000,00	45.000,00			
2.1.2.	02 2023 A 2	Promoção da cidadania e consciência social com recurso a competências sociais		G		52.000,00			2023/01/01	2028/12/31		1.367,23	27.480,05	52.000,00		52.000,00	77.000,00	77.000,00	77.000,00			310.480,05
2.1.2.	02 2023 A 2	Alimentação - Refeições confecionadas	02/020105			2.000,00								2.000,00		2.000,00	15.000,00	15.000,00	15.000,00			
2.1.2.	02 2023 A 2	Prémios condecorações e ofertas	02/020115			17.500,00								17.500,00		17.500,00	15.000,00	15.000,00	15.000,00			
2.1.2.	02 2023 A 2	Serviços especializados diversos	02/020220099			32.500,00								32.500,00		32.500,00	47.000,00	47.000,00	47.000,00			
[5] E - EMPREITADA; A - ADM. DIR.; O - FORNEC. OU OUTROS; NA - NÃO APLICÁVEL			Total :			43.508.752,69	2.159.942,00					74.513.453,42	31.245.114,54	45.746.234,60	370.000,00	46.116.234,60	35.738.035,56	18.530.500,00	16.390.500,00	13.600.000,00	32.223.000,00	154.243.385,10

Identificação do Objetivo : CLASSIFICADOR FUNCIONAL
Tipo de Dotação : DOTAÇÕES CORRIGIDAS
Tipo de Plano : GRANDES OPÇÕES DO PLANO
Tipo de Rubrica : CLASSIFICAÇÃO ORGÂNICA/ECONÓMICA
Considerar em «Total Previsto» o valor do Financiamento Não Definido : S
Tipo de Visualização : APENAS C/ MOVIMENTO
Euros

Objetivo	Número do projeto	Designação do projeto	Rubrica	Forma de Real.	Grupo de Fontes de Financiamento				Datas		Fase de Ex.	Pagamentos									Total previsto
					R G	R F	U E	EMPR	Início	Fim		REALIZADO EM PERÍODOS ANT.	ESTIM. REALIZ. PERÍODO 2024	2025 (Financ. Definido)	2025 (Financ. N./ Def.)	2025 (TOTAL)	Períodos seguintes 2025	2027	2026	2029	Outros	
[1]	Código Anc Tipo Número [2]	[3]	[4]	[5]	[6]	[7]	[8]	[9]	[10]	[11]	[12]	[13]	[14]	[15]			[16]	[17]	[18]	[19]	[20]	[21]=[13]+...+[20]
2.1.2.	03 2023 A 3	Promoção da igualdade de oportunidades no acesso e sucesso educativos		C		164.500,00			2023/01/01	2028/12/31	0	24,00	2.797,28	164.500,00		164.500,00	220.000,00	220.000,00	220.000,00			827.297,28
2.1.2.	03 2023 A 3	Alimentação - Refeições confecionadas	02/020105			27.500,00								27.500,00		27.500,00	10.000,00	10.000,00	10.000,00			
2.1.2.	03 2023 A 3	Prémios condecorações e ofertas	02/020115			2.000,00								2.000,00		2.000,00	20.000,00	20.000,00	20.000,00			
2.1.2.	03 2023 A 3	Outros bens	02/02012199			11.500,00								11.500,00		11.500,00	70.000,00	70.000,00	70.000,00			
2.1.2.	03 2023 A 3	Transportes	02/020210														20.000,00	20.000,00	20.000,00			
2.1.2.	03 2023 A 3	Serviços especializados diversos	02/02022009			123.500,00								123.500,00		123.500,00	100.000,00	100.000,00	100.000,00			
2.1.2.	04 2023 A 4	Desenvolvimento da literacia científica		NA		32.500,00			2023/01/01	2028/12/31		2.122,90	1.794,31	32.500,00		32.500,00	85.000,00	85.000,00	85.000,00			289.244,31
2.1.2.	04 2023 A 4	Alimentação - Refeições confecionadas	02/020105														5.000,00	5.000,00	5.000,00			
2.1.2.	04 2023 A 4	Prémios condecorações e ofertas	02/020115			500,00								500,00		500,00	10.000,00	10.000,00	10.000,00			
2.1.2.	04 2023 A 4	Outros bens	02/02012199														30.000,00	30.000,00	30.000,00			
2.1.2.	04 2023 A 4	Transportes	02/020210														20.000,00	20.000,00	20.000,00			
2.1.2.	04 2023 A 4	Serviços especializados diversos	02/02022009			32.000,00								32.000,00		32.000,00	20.000,00	20.000,00	20.000,00			
2.1.2.	07 2023 A 7	Reforçar o desenvolvimento de projetos nas áreas do desporto, saúde e bem-estar		C		50.500,00			2023/01/01	2028/12/31	0	625,67	317,72	50.500,00		50.500,00	70.000,00	70.000,00	70.000,00			260.817,72
2.1.2.	07 2023 A 7	Outros bens	02/02012199			25.500,00								25.500,00		25.500,00	20.000,00	20.000,00	20.000,00			
2.1.2.	07 2023 A 7	Serviços especializados diversos	02/02022009			25.000,00								25.000,00		25.000,00	50.000,00	50.000,00	50.000,00			
2.1.2.	08 2023 A 8	Reforçar a abertura à comunidade	02/02022009	NA		16.527,83			2023/01/01	2028/12/31	0	3.611,35	9.639,79	16.527,83		16.527,83	25.000,00	25.000,00	25.000,00			101.217,62
2.1.2.	09 2023 A 9	Promoção de comportamentos mais sustentáveis, alinhados com a estratégia nacional para a transição climática		C		42.500,00			2023/01/01	2028/12/31	0		47.933,10	42.500,00		42.500,00	75.000,00	75.000,00	75.000,00			315.433,10
2.1.2.	09 2023 A 9	Alimentação - Refeições confecionadas	02/020105														10.000,00	10.000,00	10.000,00			
2.1.2.	09 2023 A 9	Prémios condecorações e ofertas	02/020115														15.000,00	15.000,00	15.000,00			
2.1.2.	09 2023 A 9	Serviços especializados diversos	02/02022009			42.500,00								42.500,00		42.500,00	50.000,00	50.000,00	50.000,00			
2.3.		**Segurança e acção sociais**				**2.233.629,59**	**214.514,00**					**1.392.548,91**	**2.127.836,50**	**2.449.643,59**	**20.099.000,00**	**22.548.643,59**	**30.334.001,00**	**1.404.000,00**	**1.485.000,00**	**153.000,00**	**319.000,00**	**58.371.481,09**
2.3.2.		**Acção social**				**2.233.629,59**	**214.514,00**					**1.392.548,91**	**2.127.836,50**	**2.449.643,59**	**20.099.000,00**	**22.548.643,59**	**30.334.001,00**	**1.404.000,00**	**1.485.000,00**	**153.000,00**	**319.000,00**	**58.371.481,09**
2.3.2.	01 2014 A 11	Programa de emergência social	02/040602202	C		45.200,00			2014/01/01	2028/12/31	3	94.068,90	30.376,74	45.200,00		45.200,00	65.000,00	65.000,00	65.000,00			270.576,74
2.3.2.	02 2014 A 12	Cabazes	02/020115	C		158.500,00			2014/01/01	2028/12/31	3	265.040,11	61.518,40	158.500,00		158.500,00	83.000,00	83.000,00	83.000,00			469.018,40
2.3.2.	03 2014 A 13	Passeio anual sénior		C		223.565,62			2014/01/01	2028/12/31	3	243.242,72	68.025,22	223.565,62		223.565,62	85.000,00	17.000,00	85.000,00			486.550,94
2.3.2.	03 2014 A 13	Alimentação - Refeições confecionadas	02/020105			644,00								644,00		644,00	1.000,00	1.000,00	1.000,00			
2.3.2.	03 2014 A 13	Prémios condecorações e ofertas	02/020115			35.500,00								35.500,00		35.500,00	5.000,00	5.000,00	5.000,00			
2.3.2.	03 2014 A 13	Outros bens	02/02012199														1.000,00	1.000,00	1.000,00			
2.3.2.	03 2014 A 13	Comunicações	02/020209														1.000,00	1.000,00	1.000,00			
2.3.2.	03 2014 A 13	Transportes	02/020210			187.821,62								187.821,62		187.821,62	80.000,00	8.000,00	80.000,00			
2.3.2.	03 2014 A 13	Atividades municipais	02/02021702O3														1.000,00	1.000,00	1.000,00			
2.3.2.	04 2014 A 45	Plano municipal de saúde		C		247.815,20			2014/01/01	2028/12/31	3	275.350,47	64.535,01	247.815,20		247.815,20	370.000,00	370.000,00	370.000,00			1.422.754,21
2.3.2.	04 2014 A 45	Produtos químicos e farmacêuticos	02/020109			224.725,16								224.725,16		224.725,16	150.000,00	150.000,00	150.000,00			
2.3.2.	04 2014 A 45	Transportes	02/020210			1.824,04								1.824,04		1.824,04	1.000,00	1.000,00	1.000,00			
2.3.2.	04 2014 A 45	Campanhas promocionais	02/02021702O2														15.000,00	15.000,00	15.000,00			
2.3.2.	04 2014 A 45	Instituições sem fins lucrativos	02/040701			18.166,00								18.166,00		18.166,00	200.000,00	200.000,00	200.000,00			
2.3.2.	04 2014 A 45	Outras	02/05020305			3.100,00								3.100,00		3.100,00	4.000,00	4.000,00	4.000,00			
2.3.2.	01 2015 A 1	Desfile de carnaval		C		13.845,00			2015/01/01	2028/12/31	3	33.665,75	30.391,80	13.845,00		13.845,00	95.000,00	50.000,00	50.000,00			235.236,80
2.3.2.	01 2015 A 1	Transportes	02/020210														10.000,00	10.000,00	10.000,00			
2.3.2.	01 2015 A 1	Atividades municipais	02/02021702O3														50.000,00	5.000,00	5.000,00			
2.3.2.	01 2015 A 1	Serviços especializados diversos	02/02022009			9.150,00								9.150,00		9.150,00	10.000,00	10.000,00	10.000,00			
[5] E - EMPREITADA; A - ADM. DIR.; C - FORNEC. OU OUTROS; NA - NÃO APLICÁVEL			Total :			44.504.650,25	2.159.942,00					75.830.700,53	31.562.856,51	46.742.052,25	370.000,00	47.112.052,25	38.915.035,56	18.550.500,00	17.522.500,00	13.600.000,00	32.823.000,00	158.526.024,32

250

Identificação do Objetivo : CLASSIFICADOR FUNCIONAL
Tipo de Dotação : DOTAÇÕES CORRIGIDAS

Tipo de Plano : GRANDES OPÇÕES DO PLANO
Tipo de Rubrica : CLASSIFICAÇÃO ORGÂNICA/ECONÓMICA

Considerar em «Total Previsto» o valor do Financiamento Não Definido : S

Tipo de Visualização : APENAS C/ MOVIMENTO

Euros

Objetivo	Número do projeto	Designação do projeto	Rubrica	Forma de Real.	Grupo de Fontes de Financiamento				Datas		Fase de Ex.	Pagamentos									Total previsto
																	Periodos seguintes				
	Código Ano Tipo Número				R G	R P	O E	EMPR	Início	Fim		REALIZADO EM PERÍODOS ANT.	ESTIM. REALIZ. PERÍODO 2024	2025 (Financ. Definido)	2025 (Financ. N./ Def.)	2025 (TOTAL)	2026	2027	2028	2029	Outros	
[1]	[2]	[3]	[4]	[5]	[6]	[7]	[8]	[9]	[10]	[11]	[12]	[13]	[14]	[15]			[16]	[17]	[18]	[19]	[20]	[21]=[13]+...+[20]
2.3.2.	01 2015 A 1	Freguesias	02/040501 02														10.000,00	10.000,00	10.000,00			
2.3.2.	01 2015 A 1	Instituições sem fins lucrativos	02/040701			4.655,00								4.655,00		4.655,00	15.000,00	15.000,00	15.000,00			
2.3.2.	03 2015 A 11	Dia dos avós		G		14.544,50			2015/01/01	2028/12/31	3	15.617,00	4.949,66	14.544,50		14.544,50	10.000,00	10.000,00	10.000,00			49.894,16
2.3.2.	03 2015 A 11	Alimentação - Refeições confecionadas	02/020105			4.787,00								4.787,00		4.787,00	1.000,00	1.000,00	1.000,00			
2.3.2.	03 2015 A 11	Transportes	02/020210														2.000,00	2.000,00	2.000,00			
2.3.2.	03 2015 A 11	Atividades municipais	02/020217020303														1.000,00	1.000,00	1.000,00			
2.3.2.	03 2015 A 11	Serviços especializados diversos	02/020220099			10.147,50								10.147,50		10.147,50	6.000,00	6.000,00	6.000,00			
2.3.2.	13 2019 A 1	Prevenção dos maus tratos		G		4.268,10			2019/01/01	2028/12/31	0	27.491,87	1.729,69	4.268,10		4.268,10	23.000,00	23.000,00	23.000,00			74.997,79
2.3.2.	13 2019 A 1	Prémios condecorações e ofertas	02/020115			4.268,10								4.268,10		4.268,10	5.000,00	5.000,00	5.000,00			
2.3.2.	13 2019 A 1	Outros bens	02/020121999														5.000,00	5.000,00	5.000,00			
2.3.2.	13 2019 A 1	Outras	02/020217010303														3.000,00	3.000,00	3.000,00			
2.3.2.	13 2019 A 1	Outros	02/020225999														10.000,00	10.000,00	10.000,00			
2.3.2.	02 2020 I 4	Inclusão da estratégia local de habitação - Programa 1º Direito		G		184.769,00	137.230,00		2020/01/01	2027/12/31	0	240.677,09	1.095.787,31	323.455,00		323.455,00	1.373.001,00	40.000,00				2.822.287,31
2.3.2.	02 2020 I 4	Reparação e beneficiação	02/070102030			135.769,00	137.230,00							274.455,00		274.455,00	1.353.001,00	20.000,00				
2.3.2.	02 2020 I 4	Outros investimentos	02/070115			49.000,00								49.000,00		49.000,00	20.000,00	20.000,00				
2.3.2.	01 2021 A 7	Estratégia local de habitação		G		2.952,00			2021/01/01	2030/12/31	0	8.956,90	11.908,00	2.952,00		2.952,00	70.000,00	70.000,00	70.000,00	70.000,00	70.000,00	354.760,00
2.3.2.	01 2021 A 7	Locação de edifícios	02/020204														50.000,00	50.000,00	20.000,00	20.000,00	20.000,00	
2.3.2.	01 2021 A 7	Serviços especializados diversos	02/020220099			2.952,00								2.952,00		2.952,00	20.000,00	20.000,00	50.000,00	50.000,00	50.000,00	
2.3.2.	01 2023 A 10	Orçamento participativo sénior		NA		9.500,00			2023/01/01	2028/12/31	0		5.870,79	9.500,00		9.500,00	20.000,00	15.000,00	74.000,00			124.370,79
2.3.2.	01 2023 A 10	Alimentação - Refeições confecionadas	02/020105			9.500,00								9.500,00		9.500,00	10.000,00	1.000,00	1.000,00			
2.3.2.	01 2023 A 10	Prémios condecorações e ofertas	02/020115														5.000,00	1.000,00	50.000,00			
2.3.2.	01 2023 A 10	Transportes	02/020210														3.000,00	10.000,00	10.000,00			
2.3.2.	01 2023 A 10	Campanhas promocionais	02/020217020202														1.000,00	1.000,00	3.000,00			
2.3.2.	01 2023 A 10	Serviços especializados diversos	02/020220099														1.000,00	2.000,00	10.000,00			
2.3.2.	02 2023 A 11	Competências descentralizadas no âmbito da ação social		G		252.000,00			2023/01/01	2028/12/31	0	186.775,00	251.700,00	252.000,00		252.000,00	340.000,00	300.000,00	300.000,00			1.443.700,00
2.3.2.	02 2023 A 11	Instituições sem fins lucrativos	02/040701			252.000,00								252.000,00		252.000,00	240.000,00	250.000,00	250.000,00			
2.3.2.	02 2023 A 11	Outras	02/040802 02														50.000,00	50.000,00	50.000,00			
2.3.2.	03 2023 I 43	Estratégia Local Habitação	02/070102030	G		91.216,00	77.284,00		2023/02/15	2026/12/31	0		369.521,41	158.500,00		158.500,00	1.000,00					529.021,41
2.3.2.	01 2024 A 2	Plano Municipal Ambiente		G		12.915,00			2024/01/01	2028/12/31	0		8.610,00	12.915,00		12.915,00	67.000,00	5.000,00	5.000,00			98.525,00
2.3.2.	01 2024 A 2	Outros bens	02/020121999														5.000,00	1.000,00	1.000,00			
2.3.2.	01 2024 A 2	Campanhas promocionais	02/020217020202														20.000,00	1.000,00	1.000,00			
2.3.2.	01 2024 A 2	Atividades municipais	02/020217020303														10.000,00	1.000,00	1.000,00			
2.3.2.	01 2024 A 2	Serviços especializados diversos	02/020220099			12.915,00								12.915,00		12.915,00	30.000,00	1.000,00	1.000,00			
2.3.2.	01 2024 A 2	Outras	02/060203050														1.000,00	1.000,00	1.000,00			
2.3.2.	02 2024 A 4	Projeto Viver Mais		G		31.235,17			2024/01/01	2028/12/31	0			31.235,17		31.235,17	60.000,00	100.000,00	100.000,00			291.235,17
2.3.2.	02 2024 A 4	Outros bens	02/020121999			5.490,17								5.490,17		5.490,17	20.000,00	20.000,00	20.000,00			
2.3.2.	02 2024 A 4	Serviços especializados diversos	02/020220099			25.745,00								25.745,00		25.745,00	20.000,00	60.000,00	60.000,00			
2.3.2.	02 2024 A 4	Instituições sem fins lucrativos	02/040701														20.000,00	20.000,00	20.000,00			
2.3.2.	03 2024 A 5	Projeto Radar Social		G					2024/01/01	2028/12/31	0						18.000,00	18.000,00	18.000,00			54.000,00
2.3.2.	03 2024 A 5	Conservação de bens	02/020203														8.000,00	8.000,00	8.000,00			
2.3.2.	03 2024 A 5	Outros	02/020225999														10.000,00	10.000,00	10.000,00			
2.3.2.	04 2024 A 10	Apoio Às Instituições de Solidariedade Social - IPSS		NA		886.500,00			2024/01/01	2028/12/31			132.629,27	886.500,00		886.500,00	80.000,00	145.000,00	145.000,00			1.389.110,27
2.3.2.	04 2024 A 10	Instituições sem fins lucrativos	02/040701			343.500,00								343.500,00		343.500,00	3.000,00	70.000,00	70.000,00			
2.3.2.	04 2024 A 10	Instituições sem fins lucrativos	02/080701			543.000,00								543.000,00		543.000,00	77.000,00	75.000,00	75.000,00			
2.3.2.	01 2025 I 2	Reabilitação do CH de Areias	02/070102030	E					2025/01/01	2026/12/31	0				353.000,00	353.000,00	550.000,00					903.000,00
2.3.2.	02 2025 I 5	Reabilitação do CH de Sequeirô	02/070102030	E					2025/01/01	2026/12/31	0				458.000,00	458.000,00	695.000,00					1.153.000,00
2.3.2.	03 2025 I 4	Reabilitação do CH da Barca-Vila das Aves	02/070102030	E					2025/01/01	2026/12/31	0				613.000,00	613.000,00	916.000,00					1.529.000,00
[5] E - EMPREITADA; A - ADM. DIR.; C - FORNEC. OU OUTROS; NA - NÃO APLICÁVEL			Total :			45.584.850,02	2.373.456,00					76.312.417,49	33.425.493,64	48.438.406,02	1.794.000,00	50.232.406,02	41.138.036,52	20.316.500,00	18.267.500,00	13.670.000,00	32.853.000,00	209.752.526,22

Identificação do Objetivo : CLASSIFICADOR FUNCIONAL
Tipo de Dotação : DOTAÇÕES CORRIGIDAS

Tipo de Plano : GRANDES OPÇÕES DO PLANO
Tipo de Rubrica : CLASSIFICAÇÃO ORGÂNICA/ECONÓMICA

Considerar em «Total Previsto» o valor do Financiamento Não Definido : S

Tipo de Visualização : APENAS C/ MOVIMENTO

Euros

Objetivo	Número do projeto	Designação do projeto	Rubrica	Forma de Real.	Grupo de Fontes de Financiamento				Datas		Fase de Ex.	Pagamentos						Períodos seguintes					Total previsto
					R G	R F	U E	EMER	Início	Fim		REALIZADO EM PERÍODOS ANT.	ESTIM. REALIZ. PERÍODO 2024	2025 (Financ. Definido)	2025 (Financ. N./ Def.)	2025 (TOTAL)	2026	2027	2028	2029	Outros	
[1]	Código Anc Tipo Número [2]	[3]	[4]	[5]	[6]	[7]	[9]	[9]	[10]	[11]	[12]	[13]	[14]	[15]			[16]	[17]	[18]	[19]	[20]	[21]=[13]+...+[20]
2.3.2.	04 2025 I 5	Reabilitação do CH das Laranjeiras-Santo Tirso	02/07010302	E					2025/01/01	2026/12/31	0				308.000,00	308.000,00	485.000,00					793.000,00
2.3.2.	05 2025 I 6	Reabilitação das habitações municipais inseridas no CH S.M.Couto	02/07010302	E					2025/01/01	2026/12/31	0				307.000,00	307.000,00	483.000,00					790.000,00
2.3.2.	06 2025 I 7	Reabilitação das antigas casas dos magistrados	02/07010302	E		64.000,00			2025/01/01	2026/12/31	0			64.000,00	356.000,00	420.000,00	744.000,00					1.164.000,00
2.3.2.	07 2025 I 9	Reabilitação das casas em Areias	02/07010302	E					2025/01/01	2026/12/31	0				155.000,00	155.000,00	268.000,00					423.000,00
2.3.2.	08 2025 I 10	Aquisição com ou sem reabilitação de habitações no mercado, para arrendamento apoiado (renda social)	02/07010202	E					2025/01/01	2026/12/31	0				1.800.000,00	1.800.000,00	1.400.000,00					3.200.000,00
2.3.2.	09 2025 I 5	Construção de habitações para arrendamento apoiado (renda social)	02/07010302	E					2025/01/01	2026/12/31	0				1.700.000,00	1.700.000,00	1.791.000,00					3.491.000,00
2.3.2.	10 2025 I 11	Construção de habitações em Geão	02/07010203	E					2025/01/01	2027/12/31	0				14.049.000,00	14.049.000,00	20.155.000,00	10.000,00				34.214.000,00
2.3.2.	11 2025 A 1	Arrendamento de habitações	02/020204	G					2025/01/01	2032/12/31	0						83.000,00	83.000,00	83.000,00	83.000,00	249.000,00	581.000,00
2.4.		**Habitação e serviços colectivos**				**16.459.213,48**	**829.151,99**					**26.410.361,38**	**10.841.483,05**	**17.288.365,47**	**12.302.000,00**	**29.590.365,47**	**42.862.297,93**	**17.352.000,00**	**6.332.000,00**	**4.601.000,00**	**18.855.000,00**	**130.434.146,45**
2.4.1.		**Habitação**				**836.500,00**						**3.200.230,96**	**667.372,03**	**836.500,00**		**836.500,00**	**990.000,00**	**776.000,00**	**928.000,00**	**300.000,00**	**1.500.000,00**	**5.997.872,03**
2.4.1.	01 2014 A 10	Subsídio de arrendamento, rendas e alugueres		G		836.500,00			2014/01/01	2034/12/31	2	3.199.717,01	667.372,03	836.500,00		836.500,00	915.000,00	775.000,00	928.000,00	300.000,00	1.500.000,00	5.821.872,03
2.4.1.	01 2014 A 10	Locação de edifícios	02/020204			240.700,00								240.700,00		240.700,00	270.000,00	260.000,00	300.000,00	100.000,00	500.000,00	
2.4.1.	01 2014 A 10	Locação de outros bens	02/020209			293.800,00								293.800,00		293.800,00	140.000,00	119.000,00	178.000,00	100.000,00	500.000,00	
2.4.1.	01 2014 A 10	Outras	02/040602&2			302.000,00								302.000,00		302.000,00	405.000,00	405.000,00	450.000,00	100.000,00	500.000,00	
2.4.1.	02 2023 I 20	Complexo Habitacional de Sequeiró - Beneficiação do espaço público	02/07010203	E					2023/01/01	2027/12/31	0	513,95					175.000,00	1.000,00				176.000,00
2.4.2.		**Ordenamento território**				**6.973.100,08**	**829.151,99**					**7.124.874,10**	**4.229.178,18**	**7.802.252,07**	**2.801.000,00**	**10.603.252,07**	**20.426.297,93**	**7.544.000,00**	**102.000,00**			**42.904.728,18**
2.4.2.	05 2003 I 34	Construção, conservação, manutenção e remodelação - Espaços públicos	02/07010405	E		96.000,00			2003/01/01	2027/12/31	4	486.258,32	65.031,45	96.000,00		96.000,00	100.000,00	100.000,00				365.031,45
2.4.2.	75 2006 I 173	Requalificação do Parque de Lazer do Rosal - Retordões	02/07010401	E		43.500,00			2006/12/02	2025/12/31	0	25.345,63	443.683,28	43.500,00		43.500,00						487.183,28
2.4.2.	81 2006 I 179	Arranjos urbanísticos nas freguesias do concelho de Santo Tirso	02/07010401	E		24.500,00			2006/12/02	2025/12/31	6	94.936,84	14.932,01	24.500,00		24.500,00						39.432,01
2.4.2.	14 2009 I 25	Plano de mobilidade sustentável - Implementação da rede de ciclovias	02/07010401	E		8.500,00			2009/01/01	2025/12/31	1	37.081,87		8.500,00		8.500,00						8.500,00
2.4.2.	01 2015 I 2	Aquisição de parcelas de terreno para pequenas obras de requalificação urbana	02/07010101	G		60.500,00			2015/01/01	2025/12/31	0	102.145,30		60.500,00		60.500,00						60.500,00
2.4.2.	07 2015 I 15	Requalificação Praça Conde S. Bento e Largo Coronel Baptista Coelho	02/07010401	E		9.500,00			2016/01/01	2025/12/31	0	78.834,78	23.136,30	9.500,00		9.500,00	5.000,00					37.636,30
2.4.2.	14 2015 I 22	Acessos pedonais e cicláveis ao centro de São Tomé de Negrelos (EBI)		E		222.500,00			2016/01/01	2025/12/31	5	1.414.092,16		222.500,00		222.500,00						222.500,00
2.4.2.	14 2015 I 22	Terrenos	02/07010101			117.000,00								117.000,00		117.000,00						
2.4.2.	14 2015 I 22	Viadutos, arruamentos e obras complementares	02/07010401			105.500,00								105.500,00		105.500,00						
2.4.2.	20 2015 I 30	Obras demolição, consolidação e construção no âmbito de processos de obras particulares	02/07010413	E		16.000,00			2016/01/01	2025/12/31	9	8.515,29		16.000,00		16.000,00						16.000,00
2.4.2.	23 2015 I 90	Comparticipação em contratos de urbanização	02/07010401	E		233.500,00			2016/01/01	2025/12/31	0	196.366,27	12.353,55	233.500,00		233.500,00	125.000,00					370.853,55
[5] E - EMPREITADA; A - ADM. DIR.; O - FORNEC. OU OUTROS; NA - NÃO APLICÁVEL			Total :			47.559.250,02	2.373.456,00					81.542.324,43	34.666.032,74	50.053.406,02	20.489.000,00	70.522.406,02	87.767.036,56	21.295.500,00	19.278.500,00	14.053.000,00	34.442.000,00	252.014.475,32

Identificação do Objetivo : CLASSIFICADOR FUNCIONAL
Tipo de Dotação : DOTAÇÕES CORRIGIDAS

Tipo de Plano : GRANDES OPÇÕES DO PLANO
Tipo de Rubrica : CLASSIFICAÇÃO ORGÂNICA/ECONÓMICA

Considerar em «Total Previsto» o valor do Financiamento Não Definido : S

Tipo de Visualização : APENAS C/ MOVIMENTO

Euros

Objetivo	Número do projeto			Designação do projeto	Rubrica	Forma de Real.	Grupo de Fontes de Financiamento				Datas		Fase de Ex.	Pagamentos									Total previsto
	Código	Ano	Tipo	Número			R G	R P	U E	EMPR	Início	Fim		REALIZADO EM PERÍODOS ANT.	ESTIM. REALIZ. PERÍODO 2024	2025 (Financ. Definido)	2025 (Financ. N./ Def.)	2025 (TOTAL)	Períodos seguintes 2026	2027	2028	2029	Outros	
[1]	[2]				[3]	[4]	[5]	[6]	[7]	[8]	[9]	[10]	[11]	[12]	[13]	[14]	[15]			[16]	[17]	[18]	[19]	[20]	[21]=[13]+...+[20]
2.4.2.	02	2018	I	4	Plano mobilidade sustentável - implementação da rede de ciclóvias - Entre o Cine-Teatro e a ponte sobre o Rio Sanguinhedo	02/07010401	E		6.500,00			2018/01/01	2025/12/31	0	59.625,59		6.500,00		6.500,00						6.500,00
2.4.2.	11	2018	I	13	Revisão do PDM	02/07015	O		32.000,00			2018/01/01	2025/12/31	0	5.284,50		32.000,00		32.000,00	1.000,00	1.000,00	1.000,00			35.000,00
2.4.2.	13	2018	I	14	Levantamento da rede de águas pluviais do concelho	02/07015	O		3.500,00			2018/01/01	2025/12/31	0			3.500,00		3.500,00	10.000,00					13.500,00
2.4.2.	19	2018	I	41	Ligação do passeio das margens do ave à fábrica de Santo Tirso (Malhado)		E		2.500,00			2018/01/01	2027/12/31	0		1.255.185,05	2.500,00		2.500,00	405.000,00	1.000,00				1.673.685,05
2.4.2.	19	2018	I	41	Viadutos, arruamentos e obras complementares	02/07010401			2.500,00								2.500,00		2.500,00	405.000,00	1.000,00				
2.4.2.	23	2018	I	45	Ligação pedonal do Parque Silvestre do Verdeal ao Parque Urbano Sara Moreira		E		50.000,00			2018/01/01	2023/12/31	0	720.465,14	251.505,57	50.000,00	2.301.000,00	2.851.000,00	1.242.000,00	1.500.000,00	1.000,00			5.845.505,57
2.4.2.	23	2018	I	45	Parques e jardins	02/07010405			50.000,00								50.000,00		50.000,00	1.242.000,00	1.500.000,00	1.000,00			
2.4.2.	03	2019	I	6	Parque Urbano de Geão - 2.ª Fase	02/07010405	E					2019/01/01	2027/12/31	0	25.894,96					110.000,00	1.000,00				111.000,00
2.4.2.	04	2019	I	13	Revisão de projetos	02/07015	O		120.500,00			2019/01/01	2023/12/31	3	61.228,85	114.349,23	120.500,00		120.500,00	190.000,00	140.000,00	100.000,00			664.849,23
2.4.2.	10	2019	I	45	Adaptação de espaços públicos da cidade de Santo Tirso - PAMUS	02/07010401	E					2019/01/15	2025/12/31	1	3.965.865,05	545.214,36									545.214,36
2.4.2.	02	2021	I	3	Ciclóvia da Rua das Rãs - Santo Tirso	02/07010401	E		70.500,00	625.000,00		2021/01/01	2027/12/31	1	42.287,10	158.378,62	695.500,00		695.500,00	1.000,00	1.000,00				895.878,62
2.4.2.	03	2021	I	4	Nova travessia sobre o Rio Ave - EN105 e EN204 - Santo Tirso	02/07010401	E					2021/01/01	2027/12/31	0						70.000,00	10.000,00				80.000,00
2.4.2.	04	2021	I	5	Beneficiação da Rua da Indústria-Santo Tirso	02/07010401	E		4.500,00			2021/01/01	2027/12/31	0			4.500,00		4.500,00	50.000,00	1.000,00				55.500,00
2.4.2.	05	2021	I	6	Requalificação do jardim dos Carvalhais - Santo Tirso	02/07010401	E					2021/01/01	2027/12/31	0						250.000,00	51.000,00				301.000,00
2.4.2.	07	2021	I	18	Estudos geológicos e geotécnicos	02/07015	O					2021/01/01	2027/12/31	0						10.000,00	10.000,00				20.000,00
2.4.2.	08	2021	I	19	Estudos e avaliações estruturais	02/07015	O					2021/01/01	2027/12/31	0	9.152,20					10.000,00	10.000,00				20.000,00
2.4.2.	11	2021	I	36	Requalificação da Rua da Cristininha - Santo Tirso	02/07010401	E					2021/01/01	2027/12/31	0						250.000,00	50.000,00				300.000,00
2.4.2.	02	2022	I	7	Requalificação da Avenida 4 de Abril 1555 - Vila das Aves	02/07010401	E		807.500,00			2022/01/01	2027/12/31	0			807.500,00		807.500,00	1.785.000,00	1.000,00				2.593.500,00
2.4.2.	03	2022	I	8	Beneficiação do jardim Pinto Leite e envolvente - Areias		E		77.500,00			2022/01/01	2026/12/31	0	14.544,50	554.202,53	77.500,00		77.500,00	1.000,00					632.702,53
2.4.2.	03	2022	I	8	Viadutos, arruamentos e obras complementares	02/07010401			77.500,00								77.500,00		77.500,00	1.000,00					
2.4.2.	04	2022	I	9	Beneficiação desde a Rua dos Carvalhais à Rua S. Bento	02/07010401	E					2022/01/01	2027/12/31	0						85.000,00	1.000,00				86.000,00
2.4.2.	07	2022	I	12	Ciclóvia - "Ecocircular"	02/07010401	E					2022/01/01	2027/12/31	0						700.000,00	81.000,00				781.000,00
2.4.2.	08	2022	I	13	Medidas acalmia e implementação "Zona 30" na cidade	02/07010401	E					2022/01/01	2027/12/31	0						10.000,00	10.000,00				20.000,00
2.4.2.	14	2022	I	19	Requalificação Av. Comendador Manuel Almeida, Santo Tirso	02/07010401	E		350.000,00			2022/01/01	2027/12/31	0			350.000,00		350.000,00	610.000,00	80.000,00				1.040.000,00
2.4.2.	15	2022	I	20	Requalificação da Rua do Preseiro, Santo Tirso		E		72.000,00			2022/01/01	2027/12/31	0			72.000,00		72.000,00	650.000,00	1.000,00				723.000,00
2.4.2.	15	2022	I	20	Viadutos, arruamentos e obras complementares	02/07010401			72.000,00								72.000,00		72.000,00	650.000,00	1.000,00				
2.4.2.	16	2022	I	21	Requalificação da Rua da Coutada, Roriz	02/07010401	E		12.500,00			2022/01/01	2026/12/31	0	105.005,88	169.760,82	12.500,00		12.500,00	10.000,00					192.260,82
[5] E - EMPREITADA; A - ADM. DIR.; O - FORNEC. OU OUTROS; NA - NÃO APLICÁVEL						Total :			49.209.450,02	2.953.456,00					86.046.087,54	37.765.067,42	52.287.906,02	23.270.000,00	75.557.906,02	74.221.036,56	23.235.500,00	15.360.500,00	14.053.000,00	34.442.000,00	278.655.010,00

Identificação do Objetivo : CLASSIFICADOR FUNCIONAL
Tipo de Dotação : DOTAÇÕES CORRIGIDAS

Tipo de Plano : GRANDES OPÇÕES DO PLANO
Tipo de Rubrica : CLASSIFICAÇÃO ORGÂNICA/ECONÓMICA

Considerar em «Total Previsto» o valor do Financiamento Não Definido : S

Tipo de Visualização : APENAS C/ MOVIMENTO

Euros

Objetivo	Número do projeto			Designação do projeto	Rubrica	Forma de Real.	Grupo de Fontes de Financiamento				Datas		Fase de Exe.	Pagamentos								Total previsto
							R G	R P	U E	EMPR	Início	Fim		REALIZADO EM PERÍODOS ANT.	ESTIM. REALIZ. PERÍODO 2024	2025 (Financ. Definido)	2025 (Financ. N./ Def.)	2025 (TOTAL)	Períodos seguintes					
	Código	Ano	Tipo	Número															2026	2027	2028	2029	Outros	
[1]	[2]				[3]	[4]	[5]	[6]	[7]	[8]	[9]	[10]	[11]	[12]	[13]	[14]	[15]			[16]	[17]	[18]	[19]	[20]	[21]=[13]+...+[20]
2.4.2.	19	2022	I	24	Requalificação e ligação da nova rotunda de Fontiscos até à área empresarial da Várzea do Monte	02/07010401	E					2022/01/01	2027/12/31	0						580.000,00	520.000,00				1.100.000,00
2.4.2.	20	2022	I	25	Requalificação da Rua Silva Araújo - 2.ª Fase - Vila das Aves	02/07010401	E		35.500,00			2022/01/01	2027/12/31	0			35.500,00		35.500,00	760.000,00	500.000,00				1.329.500,00
2.4.2.	21	2022	I	26	Requalificação da Rua João Bento Padilha- Vila das Aves		E		751.500,00			2022/01/01	2026/12/31	0		69.802,68	751.500,00		751.500,00	25.000,00					876.302,68
2.4.2.	21	2022	I	26	Viadutos, arruamentos e obras complementares	02/07010401			751.500,00								751.500,00		751.500,00	25.000,00					
2.4.2.	22	2022	I	27	Requalificação da Rua Manuel Sousa Oliveira - 2.ª F e Rua José Narciso Martins Costa - Vila Nova do Campo	02/07010401	E					2022/01/01	2026/12/31	0						454.000,00					454.000,00
2.4.2.	23	2022	I	29	Requalificação da Rua de S. Miguel Vila das Aves	02/07010401	E					2022/01/01	2027/12/31	0						425.000,00	400.000,00				825.000,00
2.4.2.	30	2022	I	35	Requalificação do Largo da Togela - Vila das Aves	02/07010401	E					2022/01/31	2027/12/31	0						100.000,00	1.000,00				101.000,00
2.4.2.	32	2022	I	48	Requalificação do Cruzamento Rua Santo António com a Rua Armindo Correia Machado	02/07010401	E					2022/01/01	2027/12/31	0						300.000,00	110.000,00				410.000,00
2.4.2.	33	2023	I	22	Parque Silvestre do Verdeal - 2.ª Fase		E					2023/01/01	2027/12/31	0						535.000,00	1.000,00				540.000,00
2.4.2.	33	2023	I	22	Parques e jardins	02/07010405														535.000,00	1.000,00				
2.4.2.	34	2023	I	24	Passeio das margens do Ave - Reabilitação	02/07010405	E		3.000,00			2023/01/01	2026/12/31	0	8.856,00	315.172,56	3.000,00		3.000,00	1.000,00					328.172,56
2.4.2.	35	2023	I	37	Elaboração de projetos de execução de arquitetura e especialidades	02/070115	O		3.000,00			2023/01/01	2027/12/31	0	21.586,50		3.000,00		3.000,00	100.000,00	100.000,00				203.000,00
2.4.2.	36	2023	I	45	Construção da Rua Capitão Salgueiro Maia, junto à Fábrica de Santo Thyrso		E		1.910.000,00			2023/02/17	2026/12/31	0	550.000,00	61.045,00	1.910.000,00		1.910.000,00						1.971.045,00
2.4.2.	36	2023	I	45	Viadutos, arruamentos e obras complementares	02/07010401			1.910.000,00								1.910.000,00		1.910.000,00						
2.4.2.	02	2024	I	15	CH Ringe - Requalificação área envolvente	02/07010401	E		554.348,01	224.151,99		2024/01/01	2026/12/31	0			758.500,00		758.500,00	1.420.500,00					2.179.000,00
2.4.2.	03	2024	I	16	Igreja S. Tomé Negrelos - Requalificação da envolvente	02/07010401	E					2024/01/01	2027/12/31	0						200.000,00	50.000,00				250.000,00
2.4.2.	04	2024	I	21	Parque da Ponte do Burgo	02/07010401	E					2024/01/01	2027/12/31	0						440.000,00	1.000,00				441.000,00
2.4.2.	05	2024	I	23	Rua Luís de Camões e Adjacentes	02/07010401	E		5.000,00			2024/01/01	2027/12/31	0			5.000,00		5.000,00	1.100.000,00	500.000,00				1.705.000,00
2.4.2.	06	2024	I	24	E.M. 504 - Beneficiação	02/07010401	E		294.000,00			2024/01/01	2026/12/31	0		1.272,00	284.000,00		284.000,00	81.000,00					366.272,00
2.4.2.	07	2024	I	25	Rua Luís Gonzaga Carvalho - Vila das Aves	02/07010401	E					2024/01/01	2027/12/31	0						20.000,00	10.000,00				30.000,00
2.4.2.	08	2024	I	26	EM 510 - Beneficiação entre Polidesportivo Lama e Limite Concelho	02/07010401	E		366.500,00			2024/01/01	2026/12/31	0		98.674,19	366.500,00		366.500,00	110.000,00					565.174,19
2.4.2.	09	2024	I	27	V.I.M. - Beneficiação da Via Intermunicipal	02/07010401	E		43.050,00			2024/01/01	2027/12/31	0			43.050,00		43.050,00	500.000,00	250.000,00				1.153.050,00
2.4.2.	11	2024	I	29	Estratégia para a Mobilidade Sustentável - MUSST	02/07010401	E					2024/01/01	2027/12/31	0						5.000,00	5.000,00				10.000,00
2.4.2.	12	2024	I	31	E.M. 513-2 Rua Sandim	02/07010401	E					2024/02/14	2027/12/31	1						675.000,00	60.000,00				735.000,00
2.4.2.	13	2024	I	32	C. M. 1115 - Monte Córdova	02/07010401	E					2024/02/14	2027/12/31	1						400.000,00	100.000,00				500.000,00
2.4.2.	14	2024	I	33	C. M 1116 - Monte Córdova	02/07010401	E					2024/02/14	2027/12/31	1						40.000,00	10.000,00				50.000,00
2.4.2.	15	2024	I	34	E. M 544 - Campo, Roriz e S. Tomé	02/07010401	E					2024/02/14	2027/12/31	1						690.000,00	150.000,00				840.000,00
2.4.2.	16	2024	I	35	Rua Sobregeão - Santo Tirso	02/07010401	E					2024/02/14	2027/12/31	1						540.000,00	91.000,00				631.000,00
2.4.2.	17	2024	I	36	Rua Vau - Vila Nova do Campo	02/07010401	E					2024/02/14	2027/12/31	1						1.000,00	1.000,00				2.000,00
[5] E - EMPREITADA; A - ADM. DIR.; O - FORNEC. OU OUTROS; NA - NÃO APLICÁVEL					Total :			53.169.348,03	3.202.607,99						86.626.530,04	38.332.013,95	56.151.956,02	23.270.000,00	79.421.956,02	84.157.536,52	26.155.500,00	15.380.500,00	14.053.000,00	34.442.000,00	256.282.526,43

Identificação do Objetivo : CLASSIFICADOR FUNCIONAL
Tipo de Dotação : DOTAÇÕES CORRIGIDAS

Tipo de Plano : GRANDES OPÇÕES DO PLANO
Tipo de Rubrica : CLASSIFICAÇÃO ORGÂNICA/ECONÓMICA

Considerar em «Total Previsto» o valor do Financiamento Não Definido : S

Tipo de Visualização : APENAS C/ MOVIMENTO

Euros

Objetivo	Número de projeto			Designação do projeto	Rubrica	Forma de Real.	Grupo de Fontes de Financiamento				Datas		Fase de Exe.	Pagamentos									Total previsto
	Código	Ano	Tipo Número				R G	R P	D E	EMER	Início	Fim		REALIZADO EM PERÍODOS ANT.	ESTIM. REALIZ. PERÍODO 2024	2025 (Financ. Definido)	2025 (Financ. N./ Def.)	2025 (TOTAL)	Períodos seguintes 2026	2027	2028	2029	Outros	
[1]	[2]			[3]	[4]	[5]	[6]	[7]	[8]	[9]	[10]	[11]	[12]	[13]	[14]	[15]			[16]	[17]	[18]	[19]	[20]	[21]=[13]+...+[20]
2.4.2.	18	2024	I 37	E.N. 104 Rua Fontiscos - Santo Tirso	02/07010401	E					2024/02/14	2027/12/31	1						650.000,00	230.000,00				880.000,00
2.4.2.	19	2024	I 38	Ligação Requenga à Agrela	02/07010401	E					2024/02/14	2027/12/31	1						150.000,00	50.000,00				200.000,00
2.4.2.	20	2024	I 41	Parque D. Maria II - Santo Tirso	02/07010405	E					2024/02/14	2027/12/31	1						100.000,00	50.000,00				150.000,00
2.4.2.	22	2024	I 43	Parque do Arquinho - Água Longa	02/07010405	E		56.000,00			2024/02/14	2027/12/31	1			56.000,00		56.000,00	175.000,00	1.000,00				232.000,00
2.4.2.	24	2024	I 45	E. M. 205-2 - S. Tomé e Roriz	02/07010401	E					2024/02/14	2027/12/31	1						250.000,00	51.000,00				401.000,00
2.4.2.	25	2024	I 48	Plano de Conservação Corrente da Rede Viária	02/07010401	E		593.000,00			2024/02/14	2027/12/31	1			593.000,00		593.000,00	500.000,00	400.000,00				1.493.000,00
2.4.2.	01	2025	I 12	Beneficiação e Expansão da Rede de Águas Pluviais		E		202,07			2025/01/01	2027/12/31	0			202,07		202,07	363.797,93	200.000,00				564.000,00
2.4.2.	01	2025	I 12	Estação tratamento de águas residuais	02/07010403														363.797,93	200.000,00				
2.4.2.	01	2025	I 12	Outros	02/07010413			202,07								202,07		202,07						
2.4.2.	02	2025	I 13	Beneficiação da E.N. 205 -2	02/07010401	E					2025/01/01	2027/12/31	0						750.000,00	750.000,00				1.500.000,00
2.4.2.	03	2025	I 14	Ligação do C. M. 1114 ao C. M. 1115	02/07010401	E					2025/01/01	2027/12/31	0						400.000,00	1.000,00				401.000,00
2.4.2.	04	2025	I 20	Acesso Parque Sara Moreira		E					2025/02/13	2027/12/31	0						31.000,00	500.000,00				531.000,00
2.4.2.	04	2025	I 20	Viadutos, arruamentos e obras complementares	01/07010401														31.000,00					
2.4.2.	04	2025	I 20	Viadutos, arruamentos e obras complementares	02/07010401															500.000,00				
2.4.2.	05	2025	I 21	Via do Trabalho		E					2025/02/13	2027/12/31	0						1.000,00	1.000,00				2.000,00
2.4.2.	05	2025	I 21	Viadutos, arruamentos e obras complementares	02/07010401														1.000,00	1.000,00				
2.4.2.	06	2025	I 22	EM 513 - Roriz	02/07010401	E					2025/02/13	2027/12/31	0						335.000,00	300.000,00				635.000,00
2.4.3.				**Cemitérios**				**110.130,67**						**50.882,07**	**410.645,51**	**110.130,67**		**110.130,67**	**362.000,00**					**882.776,18**
2.4.3.2.				**Cemitérios**				**110.130,67**						**50.882,07**	**410.645,51**	**110.130,67**		**110.130,67**	**362.000,00**					**882.776,18**
2.4.3.2.	01	2022	I 45	Ampliação do cemitério de S. Tomé de Negrelos	02/07010412	E		42.130,67			2022/01/01	2026/12/31	0	25.240,21	180.593,01	42.130,67		42.130,67	1.000,00					223.713,68
2.4.3.2.	03	2022	I 47	Construção da capela mortuária de Refojos	02/07010412	E		2.500,00			2022/01/01	2025/12/31	0	21.641,86		2.500,00		2.500,00						2.500,00
2.4.3.2.	01	2023	I 1	Cemitério de Areias		E					2023/01/01	2026/12/31	0						280.000,00					
2.4.3.2.	01	2023	I 1	Cemitérios	02/07010412														280.000,00					280.000,00
2.4.3.2.	33	2023	I 34	Cemitério de Vila das Aves - Ampliação		E		58.000,00			2023/01/01	2025/12/31	0		230.062,50	58.000,00		58.000,00						288.062,50
2.4.3.2.	33	2023	I 34	Cemitérios	02/07010412			58.000,00								58.000,00		58.000,00						
2.4.3.2.	01	2024	I 20	Cemitério Monte Córdova - Instalações Sanitárias	02/07010412	E		7.500,00			2024/01/01	2026/12/31	0			7.500,00		7.500,00	1.000,00					8.500,00
2.4.3.2.	02	2024	I 39	Cemitério S. Cristina Couto	02/07010412	E					2024/02/14	2026/12/31	1						80.000,00					80.000,00
2.4.4.				**Saneamento**				**1.560.082,73**						**95.724,95**	**3.430,00**	**1.560.082,73**	**3.300.000,00**	**4.860.082,73**	**4.915.000,00**	**1.250.000,00**	**800.000,00**			**11.828.512,73**
2.4.4.	08	2014	I 21	Execução e extensões infraestruturas drenagem de águas residuais	02/07010402	E		1.549.021,03			2014/01/01	2028/12/31	3	95.724,95		1.549.021,03	3.300.000,00	4.849.021,03	4.880.000,00	1.250.000,00	800.000,00			11.779.021,03
2.4.4.	01	2019	I 1	Constituição de servidão administrativa - Aqueduto público Subterrâneo sobre as parcelas necessárias à construção interetor ribeira de Pisão	02/07010101	G					2019/01/01	2026/12/31	0						35.000,00					35.000,00
2.4.4.	06	2024	I 50	Constituição de servidões administrativas	02/07010101	NA		11.061,70			2024/05/11	2025/12/31	9		3.430,00	11.061,70		11.061,70						14.491,70
2.4.5.				**Resíduos sólidos**				**6.493.400,00**						**13.125.629,97**	**5.371.709,91**	**6.493.400,00**		**6.493.400,00**	**4.051.000,00**	**4.301.000,00**	**4.301.000,00**	**4.301.000,00**	**17.355.000,00**	**46.174.109,91**
2.4.5.	01	2015	A 5	Resíduos Urbanos		G		6.493.400,00			2015/01/01	2034/12/31	2	13.125.629,97	5.371.709,91	6.493.400,00		6.493.400,00	4.051.000,00	4.301.000,00	4.301.000,00	4.301.000,00	17.355.000,00	46.174.109,91
2.4.5.	01	2015	A 5	Recolha de resíduos sólidos	02/02022001			2.970.100,00								2.870.100,00		2.870.100,00	2.700.000,00	2.700.000,00	2.700.000,00	2.700.000,00	8.400.000,00	
2.4.5.	01	2015	A 5	Tratamento de resíduos sólidos	02/02022002			3.283.500,00								3.283.500,00		3.283.500,00	1.100.000,00	1.350.000,00	1.350.000,00	1.350.000,00	6.700.000,00	
[5] E - EMPREITADA; A - ADM. DIR.; O - FORNEC. OU OUTROS; NA - NÃO APLICÁVEL					Total :			62.022.163,59	3.202.607,99					99.868.787,03	44.117.816,27	65.304.771,45	26.570.000,00	91.874.771,45	97.261.334,45	34.280.500,00	24.481.500,00	18.354.000,00	51.767.000,00	362.186.525,25

Identificação do Objetivo : CLASSIFICADOR FUNCIONAL
Tipo de Dotação : DOTAÇÕES CORRIGIDAS

Tipo de Plano : GRANDES OPÇÕES DO PLANO
Tipo de Rubrica : CLASSIFICAÇÃO ORGÂNICA/ECONÓMICA

Considerar em «Total Previsto» o valor do financiamento Não Definido : S

Tipo de Visualização : APENAS C/ MOVIMENTO

Euros

Objetivo	Número do projeto			Designação do projeto	Rubrica	Forma de Real.	Grupo de Fontes de Financiamento				Datas		Fase de Ex.	Pagamentos								Total previsto
							R G	R F	U E	EMPR	Inicio	Fim		REALIZADO EM PERÍODOS ANT.	ESTIM. REALIZ. PERÍODO 2024	2025 (Financ. Definido)	2025 (Financ. N./ Def.)	2025 (TOTAL)	Períodos seguintes 2026	2027	2028	2029	Outros	
[1]	Código	Anc	Tipo	Número [2]	[3]	[4]	[5]	[6]	[7]	[8]	[9]	[10]	[11]	[12]	[13]	[14]	[15]			[16]	[17]	[18]	[19]	[20]	[21]=[13]+...+[20]
2.4.5.	01	2015	A	5	Tratamento de águas residuais	02/02022003			158.300,00								158.300,00		158.300,00	68.000,00	68.000,00	68.000,00	68.000,00	340.000,00	
2.4.5.	01	2015	A	5	Contratos/Protocolos	02/02022501			18.500,00								18.500,00		18.500,00	40.000,00	20.000,00	20.000,00	20.000,00	100.000,00	
2.4.5.	01	2015	A	5	Outros	02/02022599			163.000,00								163.000,00		163.000,00	143.000,00	163.000,00	163.000,00	163.000,00	815.000,00	
2.4.6.					**Protecção do meio e conservação da natureza**				**371.500,00**					**2.813.019,33**	**159.147,42**	**371.500,00**		**371.500,00**	**2.701.000,00**	**381.000,00**	**200.000,00**			**3.812.647,42**
2.4.6.	03	2006	I	50	Parque Silvestre Verdeal, Vila das Aves e S. Tomé Negrelos			E	21.000,00			2006/11/30	2025/12/31	1	2.664.005,80	116.552,00	21.000,00		21.000,00						137.552,00
2.4.6.	03	2006	I	50	Terrenos	02/0701 01			1.500,00							1.500,00		1.500,00						
2.4.6.	03	2006	I	50	Parques e jardins	02/0701 0405			19.500,00							19.500,00		19.500,00						
2.4.6.	06	2014	I	23	Beneficiação de rede viária florestal	02/0701 0413		E				2014/01/01	2025/12/31	4	102.515,53	42.195,42									42.195,42
2.4.6.	01	2022	I	49	Parque Ameiro Galego - Vila das Aves	02/0701 0405		E				2022/01/01	2027/12/31	0						1.000,00	1.000,00				2.000,00
2.4.6.	02	2022	I	50	Construção do parque lazer de Roriz	02/0701 0405		E				2022/01/01	2026/12/31	0						750.000,00					750.000,00
2.4.6.	03	2022	I	51	Construção do parque ribeirinho da Ponte Pau - Agrela				344.000,00			2022/01/01	2027/12/31	2	45.494,00		344.000,00		344.000,00	440.000,00	180.000,00				954.000,00
2.4.6.	03	2022	I	51	Terrenos	02/0701 01			140.000,00							140.000,00		140.000,00						
2.4.6.	03	2022	I	51	Parques e jardins	02/0701 0405			204.000,00							204.000,00		204.000,00	440.000,00	180.000,00				
2.4.6.	01	2023	I	29	Parque urbano da Ribeira do Matadouro - 2ª Fase	02/0701 0405		E	6.500,00			2023/01/01	2028/12/31	0			6.500,00		6.500,00	1.500.000,00	200.000,00	200.000,00			1.906.500,00
2.4.6.	02	2024	I	17	Parque Canino - Vila das Aves	02/0701 0405		E				2024/01/01	2026/12/31	0						10.000,00					10.000,00
2.4.7.					**Abasteccimento de Água**				**114.500,00**							**114.500,00**	**6.201.000,00**	**6.315.500,00**	**9.417.000,00**	**3.100.000,00**	**1.000,00**			**18.833.500,00**
2.4.7.	01	2024	I	49	Execução e extensões de infraestruturas de abastecimento de água	02/0701 0407		E	114.500,00			2024/02/14	2028/12/31	1			114.500,00	6.201.000,00	6.315.500,00	9.417.000,00	3.100.000,00	1.000,00			18.833.500,00
2.5.					**Serviços culturais, recreativos e religiosos**				**7.665.284,46**	**383.974,40**				**7.463.477,79**	**2.869.174,98**	**8.049.258,86**		**8.049.258,86**	**8.033.500,00**	**5.434.000,00**	**4.386.100,00**			**28.772.033,84**
2.5.1.					**Cultura**				**1.209.193,89**					**1.252.450,09**	**798.611,75**	**1.209.193,89**		**1.209.193,89**	**4.130.500,00**	**3.081.000,00**	**2.694.100,00**			**11.913.405,64**
2.5.1.	01	2012	I	1	Qualificação do sistema de equipamentos coletivos da cidade - Reconversão do espaço antigo do Cine-Teatro	02/0701 0302		E	4.000,00			2012/01/01	2025/12/31	4	66.167,14		4.000,00		4.000,00						4.000,00
2.5.1.	02	2014	A	35	Festival Internacional de Guitarra de Santo Tirso			G	55.500,00			2014/01/01	2028/12/31	2	132.617,40	81.757,55	55.500,00		55.500,00	127.000,00	2.000,00	1.100,00			306.357,55
2.5.1.	02	2014	A	35	Orgãos de comunicação social	02/0202170201			7.000,00							7.000,00		7.000,00	10.000,00	1.000,00	1.000,00			
2.5.1.	02	2014	A	35	Serviços especializados diversos	02/02022009			88.500,00							88.500,00		88.500,00	117.000,00	1.000,00	100,00			
2.5.1.	01	2018	A	11	Festas de S. Bento			G	423.084,45			2018/01/01	2028/12/31	3	530.354,81	335.427,44	423.084,45		423.084,45	395.000,00	395.000,00	400.000,00			1.542.511,89
2.5.1.	01	2018	A	11	Alimentação - Refeições confecionadas	02/020105														25.000,00	29.000,00	25.000,00			
2.5.1.	01	2018	A	11	Prémios condecorações e ofertas	02/020115			655,60							655,60		655,60	20.000,00	30.000,00	20.000,00			
2.5.1.	01	2018	A	11	Outros bens	02/02012199			3.536,25							3.536,25		3.536,25	100.000,00	10.000,00	30.000,00			
2.5.1.	01	2018	A	11	Locação de outros bens	02/020209			268.852,50							268.852,50		268.852,50	30.000,00	100.000,00	100.000,00			
2.5.1.	01	2018	A	11	Deslocações e estadias	02/020212													15.000,00	30.000,00	30.000,00			
2.5.1.	01	2018	A	11	Atividades municipais	02/0202170203													180.000,00	15.000,00	15.000,00			
2.5.1.	01	2018	A	11	Instituições sem fins lucrativos	02/040701			150.000,00							150.000,00		150.000,00	25.000,00	180.000,00	180.000,00			
2.5.1.	01	2021	A	11	Atividades da biblioteca e arquivos			G	76.000,00			2021/01/01	2029/12/31	3	283.811,68	52.302,95	76.000,00		76.000,00	25.000,00	25.000,00	25.000,00			243.302,95
2.5.1.	01	2021	A	11	Alimentação - Refeições confecionadas	02/020105			1.000,00							1.000,00		1.000,00	2.000,00	2.000,00	2.000,00			
2.5.1.	01	2021	A	11	Prémios condecorações e ofertas	02/020115			2.000,00							2.000,00		2.000,00	2.000,00	2.000,00	2.000,00			
2.5.1.	01	2021	A	11	Material de educação cultura e recreio	02/020120			73.000,00							73.000,00		73.000,00	2.000,00	2.000,00	2.000,00			
2.5.1.	01	2021	A	11	Outros bens	02/02012199													3.000,00	3.000,00	3.000,00			
2.5.1.	01	2021	A	11	Transportes	02/020210													3.000,00	3.000,00	3.000,00			
[5] E - EMPREITADA; A - ADM. DIR.; C - FORNEC. OU OUTROS; NA - NÃO APLICÁVEL						Total :			53.166.747,35	3.202.607,89				163.725.037,39	44.752.454,53	86.389.355,64	12.771.000,00	99.160.355,94	105.956.434,49	38.173.500,00	25.109.800,00	18.354.000,00	51.737.000,00	397.342.214,36

Identificação do Objetivo : CLASSIFICADOR FUNCIONAL
Tipo de Dotação : DOTAÇÕES CORRIGIDAS

Tipo de Plano : GRANDES OPÇÕES DO PLANO
Tipo de Rubrica : CLASSIFICAÇÃO ORGÂNICA/ECONÓMICA

Considerar em «Total Previsto» o valor do Financiamento Não Definido : S

Tipo de Visualização : APENAS C/ MOVIMENTO

Euros

Objetivo	Número do projeto	Designação do projeto	Rubrica	Forma de Real.	Grupo de Fontes de Financiamento				Datas		Fase de Ex.	Pagamentos								Total previsto
					R G	R P	U E	EMER	Início	Fim		REALIZADO EM PERÍODOS ANT.	ESTIM. REALIZ. PERÍODO 2024	2025 (Financ. Definido)	2025 (Financ. N./ Def.)	2025 (TOTAL)	Períodos seguintes 2026	2027	2028	2029	Outros	
[1]	Código Ano Tipo Número [2]	[3]	[4]	[5]	[6]	[7]	[8]	[9]	[10]	[11]	[12]	[13]	[14]	[15]			[16]	[17]	[18]	[19]	[20]	[21]=[13]+...+[20]
2.5.1.	01 2021 A 11	Outras	02/0202170103														3.000,00	3.000,00	3.000,00			
2.5.1.	01 2021 A 11	Outros	02/02022599														10.000,00	10.000,00	10.000,00			
2.5.1.	02 2021 A 12	Eventos Centro Cultural e Municipal de Vila das Aves		C		30.375,00			2021/01/01	2028/12/31	3	12.052,04	37.823,68	30.375,00		30.375,00	45.000,00	45.000,00	45.000,00			203.196,68
2.5.1.	02 2021 A 12	Alimentação - Refeições confecionadas	02/020105			500,00								500,00		500,00	5.000,00	5.000,00	5.000,00			
2.5.1.	02 2021 A 12	Prémios condecorações e ofertas	02/020115			2.000,00								2.000,00		2.000,00	10.000,00	10.000,00	10.000,00			
2.5.1.	02 2021 A 12	Material de educação cultura e recreio	02/020120			11.500,00								11.500,00		11.500,00	5.000,00	5.000,00	5.000,00			
2.5.1.	02 2021 A 12	Outros bens	02/02012199														5.000,00	5.000,00	5.000,00			
2.5.1.	02 2021 A 12	Transportes	02/020210			1.000,00								1.000,00		1.000,00	5.000,00	5.000,00	5.000,00			
2.5.1.	02 2021 A 12	Deslocações e estadias	02/020213														5.000,00	5.000,00	5.000,00			
2.5.1.	02 2021 A 12	Outras	02/0202170103														5.000,00	5.000,00	5.000,00			
2.5.1.	02 2021 A 12	Outros	02/02022599			15.375,00								15.375,00		15.375,00	5.000,00	5.000,00	5.000,00			
2.5.1.	03 2021 A 13	Exposições do património e museus		C		78.832,70			2021/01/01	2028/12/31	3	67.567,48	45.942,31	78.832,70		78.832,70	117.000,00	117.000,00	117.000,00			476.832,70
2.5.1.	03 2021 A 13	Alimentação - Refeições confecionadas	02/020105														5.000,00	5.000,00	5.000,00			
2.5.1.	03 2021 A 13	Prémios condecorações e ofertas	02/020115			6.000,00								6.000,00		6.000,00	5.000,00	5.000,00	5.000,00			
2.5.1.	03 2021 A 13	Outros bens	02/02012199			65.832,70								65.832,70		65.832,70	30.000,00	30.000,00	30.000,00			
2.5.1.	03 2021 A 13	Transportes	02/020210			1.000,00								1.000,00		1.000,00	5.000,00	5.000,00	5.000,00			
2.5.1.	03 2021 A 13	Deslocações e estadias	02/020213														5.000,00	5.000,00	5.000,00			
2.5.1.	03 2021 A 13	Outras	02/0202170103														7.000,00	7.000,00	7.000,00			
2.5.1.	03 2021 A 13	Outros	02/02022599			6.000,00								6.000,00		6.000,00	60.000,00	60.000,00	60.000,00			
2.5.1.	04 2021 A 14	Atividades do património e museus		C		18.227,91			2021/01/01	2028/12/31	3	27.615,57	7.415,70	18.227,91		18.227,91	105.000,00	105.000,00	105.000,00			340.845,61
2.5.1.	04 2021 A 14	Alimentação - Refeições confecionadas	02/020105			500,00								500,00		500,00	5.000,00	5.000,00	5.000,00			
2.5.1.	04 2021 A 14	Prémios condecorações e ofertas	02/020115														5.000,00	5.000,00	5.000,00			
2.5.1.	04 2021 A 14	Outros bens	02/02012199														30.000,00	30.000,00	30.000,00			
2.5.1.	04 2021 A 14	Transportes	02/020210			1.727,91								1.727,91		1.727,91	5.000,00	5.000,00	5.000,00			
2.5.1.	04 2021 A 14	Deslocações e estadias	02/020213			500,00								500,00		500,00	5.000,00	5.000,00	5.000,00			
2.5.1.	04 2021 A 14	Outras	02/0202170103														5.000,00	5.000,00	5.000,00			
2.5.1.	04 2021 A 14	Outros	02/02022599			15.500,00								15.500,00		15.500,00	50.000,00	50.000,00	50.000,00			
2.5.1.	05 2021 A 15	Atividades da juventude e voluntariado		C		59.562,20			2021/01/01	2028/12/31	3	73.057,68	148.385,33	59.562,20		59.562,20	270.500,00	121.000,00	121.000,00			720.447,53
2.5.1.	05 2021 A 15	Alimentação - Refeições confecionadas	02/020105			15.425,15								15.425,15		15.425,15	30.000,00	5.000,00	5.000,00			
2.5.1.	05 2021 A 15	Prémios condecorações e ofertas	02/020115			11.633,05								11.633,05		11.633,05	20.500,00	5.000,00	5.000,00			
2.5.1.	05 2021 A 15	Outros bens	02/02012199			3.000,00								3.000,00		3.000,00	30.000,00	10.000,00	10.000,00			
2.5.1.	05 2021 A 15	Outras	02/0202170103														30.000,00	5.000,00	5.000,00			
2.5.1.	05 2021 A 15	Outros	02/02022599														80.000,00	50.000,00	50.000,00			
2.5.1.	05 2021 A 15	Outras	02/04080202			29.500,00								29.500,00		29.500,00	80.000,00	45.000,00	45.000,00			
2.5.1.	01 2022 A 15	Geminações		C		39.500,00			2022/01/01	2028/12/31	0	58.835,29	42.516,85	39.500,00		39.500,00	80.000,00	80.000,00	80.000,00			322.016,85
2.5.1.	01 2022 A 15	Alimentação - Refeições confecionadas	02/020105			15.000,00								15.000,00		15.000,00	10.000,00	10.000,00	10.000,00			
2.5.1.	01 2022 A 15	Prémios condecorações e ofertas	02/020115			1.500,00								1.500,00		1.500,00	5.000,00	5.000,00	5.000,00			
2.5.1.	01 2022 A 15	Representação dos serviços	02/020211														30.000,00	30.000,00	30.000,00			
2.5.1.	01 2022 A 15	Deslocações e estadias	02/020213			23.000,00								23.000,00		23.000,00	35.000,00	35.000,00	35.000,00			
2.5.1.	01 2023 I 23	Cineteatro de Santo Tirso	02/07010302	E		379.701,00			2023/01/01	2028/12/31	0			379.701,00		379.701,00	2.200.000,00	2.200.000,00	1.800.000,00			6.579.701,00
2.5.1.	03 2023 I 30	Homenagem aos bombeiros voluntários	02/070115	E		4.410,63			2023/01/01	2026/12/31	0			4.410,63		4.410,63	35.000,00					39.410,63
2.5.1.	04 2023 I 32	Mosteiro de Santo Tirso - Programa de valorização patrimoniale de dinamização económica	02/07010307	E					2023/01/01	2027/12/31	0						1.000,00	1.000,00				2.000,00
2.5.1.	05 2025 I 24	Antiga Casa de Espetáculos	02/07010307	NA					2025/02/14	2026/12/31	0						730.000,00					730.000,00
[5] E - EMPREITADA; A - ADM. DIR.; C - FORNEC. DE OUTROS; NA - NÃO APLICÁVEL			Total :			63.717.357,39	3.202.697,99					103.564.236,45	45.875.578,44	66.999.965,38	32.771.000,00	99.770.965,38	113.539.834,45	40.842.500,00	27.376.600,00	18.354.000,00	51.797.000,00	356.756.478,31

257

Identificação do Objetivo : CLASSIFICADOR FUNCIONAL
Tipo de Dotação : DOTAÇÕES CORRIGIDAS

Tipo de Plano : GRANDES OPÇÕES DO PLANO
Tipo de Rubrica : CLASSIFICAÇÃO ORGÂNICA/ECONÓMICA

Considerar em «Total Previsto» o valor do Financiamento Não Definido : S

Tipo de Visualização : APENAS C/ MOVIMENTO

Euros

Objetivo	Número do projeto	Designação do projeto	Rubrica	Forma de	Grupo de Fontes de Financiamento				Datas		Fase de	Pagamentos								Total previsto
																Períodos seguintes				
	Código Ano Tipo Número			Real.	R G	R P	U E	EMPR	Inicio	Fim	Ex.	REALIZADO EM PERÍODOS ANT.	ESTIM. REALIZ. PERÍODO 2024	2025 (Financ. Definido)	2025 (Financ. N./ Def.)	2025 (TOTAL)	2026	2027	2028	2029	Outros	
[1]	[2]	[3]	[4]	[5]	[6]	[7]	[8]	[9]	[10]	[11]	[12]	[13]	[14]	[15]			[16]	[17]	[18]	[19]	[20]	[21]=[13]+...+[20]
2.5.2.		**Desporto, recreio e lazer**				**6.418.064,97**						**6.211.027,70**	**2.070.563,23**	**6.418.064,97**		**6.418.064,97**	**3.868.000,00**	**2.353.000,00**	**1.692.000,00**			**16.401.628,20**
2.5.2.	19 2007 I 61	Requalificação e manutenção áreas desportivas municipais e estruturas apoio	02/07010302	E		165.000,00			2007/01/01	2027/12/31	4	241.201,00	107.346,48	165.000,00		165.000,00	50.000,00	50.000,00				372.346,48
2.5.2.	03 2012 I 23	Aquisição de terrenos para ações de requalificação das margens do Rio Ave, - PUMA	02/070101	C		15.000,00			2012/11/28	2025/12/31	3			15.000,00		15.000,00						15.000,00
2.5.2.	12 2014 A 49	Concessão de subsídios/Comparticipações		C		1.093.200,00			2014/01/01	2029/12/31	3	5.666.287,98	757.148,98	1.093.200,00		1.093.200,00	400.000,00	200.000,00	400.000,00			2.950.348,98
2.5.2.	12 2014 A 49	Instituições sem fins lucrativos	02/040701			442.700,00								442.700,00		442.700,00	100.000,00	100.000,00	300.000,00			
2.5.2.	12 2014 A 49	Instituições sem fins lucrativos	02/090701			650.500,00								650.500,00		650.500,00	300.000,00	100.000,00	100.000,00			
2.5.2.	17 2014 A 52	Orçamento participativo jovem		C					2014/01/01	2029/12/31	3	7.285,62					20.000,00	20.000,00	20.000,00			60.000,00
2.5.2.	17 2014 A 52	Outros bens	02/02012199														5.000,00	5.000,00	5.000,00			
2.5.2.	17 2014 A 52	Atividades municipais	02/0202170203														5.000,00	5.000,00	5.000,00			
2.5.2.	17 2014 A 52	Serviços especializados diversos	02/02022099														5.000,00	5.000,00	5.000,00			
2.5.2.	17 2014 A 52	Instituições sem fins lucrativos	02/040701														5.000,00	5.000,00	5.000,00			
2.5.2.	01 2021 A 5	Eventos desportivos		C		99.111,47			2021/01/01	2028/12/31	3	120.499,91	109.384,62	99.111,47		99.111,47	112.000,00	112.000,00	112.000,00			544.496,09
2.5.2.	01 2021 A 5	Alimentação - Refeições confecionadas	02/020105			17.158,56								17.158,56		17.158,56	5.000,00	5.000,00	5.000,00			
2.5.2.	01 2021 A 5	Prémios condecorações e ofertas	02/020115			57.735,04								57.735,04		57.735,04	20.000,00	20.000,00	20.000,00			
2.5.2.	01 2021 A 5	Material de educação cultura e recreio	02/020120			9.420,97								9.420,97		9.420,97	5.000,00	5.000,00	5.000,00			
2.5.2.	01 2021 A 5	Outros bens	02/02012199														12.000,00	12.000,00	12.000,00			
2.5.2.	01 2021 A 5	Transportes	02/020210			4.428,00								4.428,00		4.428,00	10.000,00	10.000,00	10.000,00			
2.5.2.	01 2021 A 5	Outros	02/02022599			10.368,50								10.368,50		10.368,50	60.000,00	60.000,00	60.000,00			
2.5.2.	02 2021 A 10	Run Tirso/Festa Rubic		C		106.000,00			2021/01/01	2028/12/31	3	175.773,15	104.427,00	106.000,00		106.000,00	60.000,00	60.000,00	60.000,00			350.427,00
2.5.2.	02 2021 A 10	Prémios condecorações e ofertas	02/020115														5.000,00	5.000,00	5.000,00			
2.5.2.	02 2021 A 10	Campanhas promocionais	02/0202170202														5.000,00	5.000,00	5.000,00			
2.5.2.	02 2021 A 10	Outros	02/02022599			106.000,00								106.000,00		106.000,00	50.000,00	50.000,00	50.000,00			
2.5.2.	02 2022 I 55	Pavilhão desportivo da Vale do Leça		E		1.503.000,00			2022/01/01	2027/12/31	0			1.503.000,00		1.503.000,00	75.000,00	500.000,00				2.478.000,00
2.5.2.	02 2022 I 55	Terrenos	02/070101			1.303.000,00								1.503.000,00		1.503.000,00						
2.5.2.	02 2022 I 55	Instalações desportivas e recreativas	02/07010302														75.000,00	500.000,00				
2.5.2.	02 2023 I 21	Centro de acolhimento e apoio aos percursos pedestres, Trail e BTT	02/07010302	E					2023/01/01	2027/12/31	0						100.000,00	1.000,00				101.000,00
2.5.2.	01 2024 A 7	Contratos Programa		C		1.651.753,50			2024/01/01	2028/12/31	3		982.256,25	1.651.753,50		1.651.753,50	1.300.000,00	1.100.000,00	1.100.000,00			6.784.009,75
2.5.2.	01 2024 A 7	Instituições sem fins lucrativos	02/040701			1.373.753,50								1.373.753,50		1.373.753,50	1.250.000,00	990.000,00	990.000,00			
2.5.2.	01 2024 A 7	Instituições sem fins lucrativos	02/090701			318.000,00								318.000,00		318.000,00	510.000,00	110.000,00	110.000,00			
2.5.2.	06 2024 I 19	Piscina Municipal ao Ar Livre	02/07010302	E					2024/01/01	2027/12/31	0						650.000,00	250.000,00				900.000,00
2.5.2.	01 2025 I 1	Projetc do Polidesportivo de Paradela, em Vilarinho	02/07010408	C					2025/01/01	2027/12/31	0						50.000,00	10.000,00				60.000,00
2.5.2.	02 2025 I 15	Aquisição de terrenos para construção de equipamentos desportivos - "Cidade Desportiva"		C		1.050.000,00			2025/02/05	2027/12/31	0			1.050.000,00		1.050.000,00	250.000,00	50.000,00				1.350.000,00
2.5.2.	02 2025 I 15	Terrenos	02/070101			1.050.000,00								1.050.000,00		1.050.000,00	250.000,00	50.000,00				
2.5.2.	03 2025 I 18	Polidesportivo Lama	02/07010302	E					2025/02/13	2026/12/31	0						200.000,00					200.000,00
2.5.2.	04 2025 I 25	Aquisição de prédio misto em S. Salvador Campo	02/070101	C		295.000,00			2025/05/17	2025/12/31	0			295.000,00		295.000,00						295.000,00
2.5.4.		**Juventude**				**38.025,60**	**383.974,40**							**422.000,00**		**422.000,00**	**35.000,00**					**457.000,00**
2.5.4.1.		**Edifícios e Equipamentos**				**38.025,60**	**383.974,40**							**422.000,00**		**422.000,00**	**35.000,00**					**457.000,00**
2.5.4.1.	01 2024 I 22	Adaptação de Edifício Municipal - Casa da Juventude	02/07010301	E		38.025,60	383.974,40		2024/01/01	2026/12/31	0			422.000,00		422.000,00	35.000,00					457.000,00
3.		**Funções económicas**				**8.379.965,53**						**12.172.530,18**	**3.804.639,28**	**8.379.965,53**	**150,00**	**8.380.115,53**	**10.197.500,00**	**5.734.000,00**	**1.508.000,00**			**29.624.254,81**
[5] E - EMPREITADA; A - ADM. DIR.; C - FORNEC. OU OUTROS; NA - NÃO APLICÁVEL			Total :			79.173.447,96	3.586.582,35					110.175.264,15	47.146.141,67	73.840.030,35	12.771.090,00	106.611.030,35	117.442.834,49	43.155.500,00	29.698.800,00	18.354.000,00	51.787.000,00	413.615.196,51

Identificação do Objetivo : CLASSIFICADOR FUNCIONAL
Tipo de Dotação : DOTAÇÕES CORRIGIDAS

Tipo de Plano : GRANDES OPÇÕES DO PLANO
Tipo de Rubrica : CLASSIFICAÇÃO ORGÂNICA/ECONÓMICA

Considerar em «Total Previsto» o valor do Financiamento Não Definido : S

Tipo de Visualização : APENAS C/ MOVIMENTO

Euros

Objetivo	Número do projeto			Designação do projeto	Rubrica	Forma de Real.	Grupo de Fontes de Financiamento				Datas		Fase de Ex.	Pagamentos								Total previsto
	Código	Ano	Tipo Número				R G	R P	O E	EMPR	Início	Fim		REALIZADO EM PERÍODOS ANT.	ESTIM. REALIZ. PERÍODO 2024	2025 (Financ. Definido)	2025 (Financ. N./ Def.)	2025 (TOTAL)	Períodos seguintes 2026	2027	2028	2029	Outros	
[1]	[2]			[3]	[4]	[5]	[6]	[7]	[8]	[9]	[10]	[11]	[12]	[13]	[14]	[15]			[16]	[17]	[18]	[19]	[20]	[21]=[13]+...+[20]
3.1.				**Agricultura, pecuária, silvicultura, caça e pesca**				**101.500,00**						**146.630,86**	**53.417,98**	**101.500,00**		**101.500,00**	**200.000,00**	**200.000,00**	**195.000,00**			**749.917,98**
3.1.	01	2021	A 5	Bem-estar animal		C		101.500,00			2021/01/01	2028/12/31	3	146.630,86	53.417,98	101.500,00		101.500,00	200.000,00	200.000,00	195.000,00			749.917,98
3.1.	01	2021	A 5	Matérias-primas e subsidiárias	02/020101			94.000,00								94.000,00		94.000,00	35.000,00	35.000,00	30.000,00			
3.1.	01	2021	A 5	Vestuário e artigos pessoais	02/020107														5.000,00	5.000,00	5.000,00			
3.1.	01	2021	A 5	Produtos químicos e farmacêuticos	02/020109														80.000,00	80.000,00	80.000,00			
3.1.	01	2021	A 5	Prémios condecorações e ofertas	02/020115														5.000,00	5.000,00	5.000,00			
3.1.	01	2021	A 5	Campanhas promocionais	02/02021702O2														5.000,00	5.000,00	5.000,00			
3.1.	01	2021	A 5	Outros	02/020225S9			7.500,00								7.500,00		7.500,00	60.000,00	60.000,00	60.000,00			
3.1.	01	2021	A 5	Outras	02/040802O2														10.000,00	10.000,00	10.000,00			
3.2.				**Indústria e energia**				**81.500,00**						**178.606,75**	**21.010,70**	**81.500,00**		**81.500,00**	**100.000,00**	**1.000,00**				**203.510,70**
3.2.	05	2006	I 261	Modernização rede abastecimento de energia elétrica e iluminação pública	02/070104O4	E		81.500,00			2006/12/06	2025/12/31	6	178.606,75	21.010,70	81.500,00		81.500,00						100.510,70
3.2.	03	2024	I 2	Requalificação Zona Industrial Alto da Cruz, Varzea e Freilleiro		E					2024/01/01	2027/12/31	0						100.000,00	1.000,00				101.000,00
3.2.	03	2024	I 2	Viadutos, arruamentos e obras complementares	02/070104O1														100.000,00	1.000,00				
3.3.				**Transporte e comunicações**				**7.053.186,39**						**7.818.487,27**	**2.526.127,31**	**7.053.186,39**		**7.053.186,39**	**8.571.500,00**	**4.220.000,00**				**22.370.813,70**
3.3.1.				**Rede viária urbana e rural**				**6.182.953,48**						**7.335.651,27**	**1.670.719,31**	**6.182.953,48**		**6.182.953,48**	**8.139.500,00**	**4.117.000,00**				**20.110.172,79**
3.3.1.	006	2002	I 148	Execução projeto para a continuação Avenida Faradela ao lugar Cense - Fonte sobre o Rio Vizela - Vila das Aves	02/070104O1	C					2002/06/22	2026/12/31	0						71.000,00					71.000,00
3.3.1.	006	2003	I 5	Ligação Vila Nova Campo à estação ferroviária Lordelo		E		1.117.546,36			2003/01/01	2027/12/31	1	342.801,99		1.117.546,99		1.117.546,99	1.000.000,00	700.000,00				2.817.546,99
3.3.1.	006	2003	I 5	Viadutos, arruamentos e obras complementares	02/070104O1			1.117.546,36								1.117.546,99		1.117.546,99	1.000.000,00	700.000,00				
3.3.1.	037	2004	I 23	Rotunda E.M. 544 e E.N. 105 - S.Tomé de Negrelos		E		56.523,10			2004/01/01	2026/12/31	1	1.701,99	468.802,60	56.523,10		56.523,10	10.000,00					576.325,70
3.3.1.	037	2004	I 23	Viadutos, arruamentos e obras complementares	02/070104O1			56.523,10								56.523,10		56.523,10	10.000,00					
3.3.1.	007	2008	I 27	Requalificação Rua José Ferreira Oliveira e ruas adjacentes - S. Tomé Negrelos		E		152.564,13			2008/01/01	2026/12/31	1			152.564,13		152.564,13	53.000,00					245.564,13
3.3.1.	007	2008	I 27	Viadutos, arruamentos e obras complementares	02/070104O1			152.564,13								152.564,13		152.564,13	53.000,00					
3.3.1.	020	2010	I 55	Requalificação da E.M. 553 - Requenga		E		698.057,17			2010/01/01	2027/12/31	1	572.855,30		698.057,17		698.057,17	90.000,00	1.000,00				779.057,17
3.3.1.	020	2010	I 55	Viadutos, arruamentos e obras complementares	02/070104O1			698.057,17								698.057,17		698.057,17	90.000,00	1.000,00				
3.3.1.	006	2012	I 13	Beneficiação, conservação e infraestruturação da rede viária municipal		E		1.086.000,00			2012/01/01	2027/12/31	5	2.151.134,55	516.674,74	1.086.000,00		1.086.000,00	300.000,00	300.000,00				2.202.674,74
3.3.1.	006	2012	I 13	Viadutos, arruamentos e obras complementares	02/070104O1			1.086.000,00								1.086.000,00		1.086.000,00	300.000,00	300.000,00				
3.3.1.	003	2015	I 12	Reabilitação da E.N. 316 - Agua Longa	02/070101	E		14.380,04			2015/01/01	2025/12/31	0	1.564.937,52		14.380,04		14.380,04						14.380,04
3.3.1.	003	2015	I 11	Requalificação da ligação Ermida à Zl Poupa (AVEMI)		E		1.041.602,35			2015/01/01	2027/12/31	1	82.471,50	25.551,25	1.041.602,35		1.041.602,35	551.000,00	565.000,00				2.284.153,61
3.3.1.	003	2015	I 11	Terrenos	02/070101			99.505,00								99.505,00		99.505,00						
3.3.1.	003	2015	I 11	Viadutos, arruamentos e obras complementares	02/070104O1			942.097,35								942.097,35		942.097,35	551.000,00	565.000,00				
[5] E - EMPREITADA; A - ADM. DIR.; O - FORNEC. OU OUTROS; NA - NÃO APLICÁVEL					Total :			74.555.161,71	3.586.582,39					115.616.205,05	49.233.638,55	78.259.744,10	32.771.000,00	111.030.744,10	120.217.834,49	45.362.500,00	39.263.600,00	18.354.000,00	51.767.000,00	424.259.217,54

Identificação do Objetivo : CLASSIFICADOR FUNCIONAL
Tipo de Dotação : DOTAÇÕES CORRIGIDAS

Tipo de Plano : GRANDES OPÇÕES DO PLANO
Tipo de Rubrica : CLASSIFICAÇÃO ORGÂNICA/ECONÓMICA

Considerar em «Total Previsto» o valor do Financiamento Não Definido : S

Tipo de Visualização : APENAS C/ MOVIMENTO

Euros

Objetivo	Número do projeto			Designação do projeto	Rubrica	Forma de Real.	Grupo de Fontes de Financiamento				Datas		Fase de Ex.	Pagamentos					Períodos seguintes					Total previsto
	Código	Ano	Tipo Número				R G	R F	V E	EMPR	Início	Fim		REALIZADO EM PERÍODOS ANT.	ESTIM. REALIZ. PERÍODO 2024	2025 (Financ. Definido)	2025 (Financ. N./ Def.)	2025 (TOTAL)	2026	2027	2028	2029	Outros	
[1]	[2]			[3]	[4]	[5]	[6]	[7]	[8]	[9]	[10]	[11]	[12]	[13]	[14]	[15]			[16]	[17]	[18]	[19]	[20]	[21]=[13]+...+[20]
3.3.1.	018	2019	I 36	Acordo quadro para obras conservação corrente rede viária municipal incluindo rodovia, espaços pedonais, ciclovias e áreas enquadramento	02/07010115	E		25.433,53			2019/01/01	2025/12/31	3	1.876.420,88	580.450,91	25.433,53		25.433,53					605.624,34
3.3.1.	001	2021	I 13	Alargamento de um troço Rua Degodinha - Guimarei		G					2021/01/01	2027/12/31	0	15.520,00					10.000,00	10.000,00				20.000,00
3.3.1.	001	2021	I 13	Viadutos, arruamentos e obras complementares	01/07010401														10.000,00	10.000,00				
3.3.1.	003	2021	I 27	Pontão da Rosinha sobre o Rio Leça - CM127	02/07010401	E		104.000,00			2021/01/01	2025/12/31	0	28.007,10		104.000,00		104.000,00					104.000,00
3.3.1.	001	2022	I 59	Ligação entre Redondo e Cabanas - Monte Córdova	02/07010401	E					2022/01/01	2027/12/31	0						455.000,00	350.000,00				805.000,00
3.3.1.	002	2022	I 60	Requalificação da EM 513, em Vilarinho - 1.ª Fase		E		195.800,00			2022/01/31	2027/12/31	0			195.800,00		195.800,00	2.712.000,00	1.351.000,00				4.258.800,00
3.3.1.	002	2022	I 60	Terrenos	02/07010101			37.800,00								37.800,00		37.800,00	1.000,00	1.000,00				
3.3.1.	002	2022	I 60	Viadutos, arruamentos e obras complementares	02/07010401			158.000,00								158.000,00		158.000,00	2.711.000,00	1.350.000,00				
3.3.1.	003	2022	I 61	Ligação de Santa Cruz ao CM - Monte de Córdova	02/07010401	E		475.518,84			2022/01/01	2026/12/31	0			475.518,84		475.518,84	50.000,00					525.518,84
3.3.1.	001	2023	I 2	Rua da Ponte - Reabilitação	02/07010401	E					2023/01/01	2027/12/31	0						40.000,00	10.000,00				50.000,00
3.3.1.	007	2023	I 8	C.M. 1119 - Rua dos Casais - Retificação - Carreira	02/07010401	E					2022/01/01	2027/12/31	0						210.000,00	10.000,00				220.000,00
3.3.1.	009	2023	I 10	Rua Bernardino Alves Barbosa Santarém (Fontiscos) - Beneficiação - Santo Tirso	02/07010401	E					2023/01/01	2027/12/31	0						310.000,00	50.000,00				360.000,00
3.3.1.	011	2023	I 11	Plano de Intervenção - Conservação da rede viária municipal	02/07010401	E		44.064,56			2023/01/01	2027/12/31	0		44.422,49	44.064,56		44.064,56	10.000,00	10.000,00				108.487,05
3.3.1.	012	2023	I 12	Rua do Tapado, Requalificação - Santo Tirso	02/07010401	E		241.122,40			2023/01/01	2027/12/31	0			241.122,40		241.122,40	325.000,00	1.000,00				567.122,40
3.3.1.	013	2023	I 27	Rua Dr. Raúl Augusto Castro Fernandes, Santo Tirso		E					2023/01/01	2027/12/31	0	300.000,00	32.737,31				434.500,00	150.000,00				617.237,31
3.3.1.	013	2023	I 27	Viadutos, arruamentos e obras complementares	02/07010401														434.500,00	150.000,00				
3.3.1.	014	2023	I 35	Estudos viabilidade de canal - Rede viária municipal	02/07010401	E					2023/01/01	2026/12/31	0						25.000,00					25.000,00
3.3.1.	015	2023	I 36	Rede viária estruturante - Enquadramento paisagístico	02/07010401	E					2022/01/01	2026/12/31	0						10.000,00					10.000,00
3.3.1.	016	2023	I 44	Circular Norte de Santo Tirso	02/07010401	G					2023/02/15	2026/12/31	0						51.000,00					51.000,00
3.3.1.	007	2024	I 10	Ligação Travessa Alto Monte e a Rua Barreiros - S.Martinho Campo		E		245.300,00			2024/01/01	2027/12/31	0			245.300,00		245.300,00	280.000,00	6.000,00				531.300,00
3.3.1.	007	2024	I 10	Terrenos	02/07010101			120.000,00								120.000,00		120.000,00						
3.3.1.	007	2024	I 10	Viadutos, arruamentos e obras complementares	02/07010401			125.300,00								125.300,00		125.300,00	280.000,00	6.000,00				
3.3.1.	006	2024	I 12	Variante à EN105, entre o nó A41 e a Ermida		E		615.000,00			2024/01/01	2027/12/31	1			615.000,00		615.000,00	742.000,00	203.000,00				1.560.000,00
3.3.1.	006	2024	I 12	Viadutos, arruamentos e obras complementares	02/07010401			615.000,00								615.000,00		615.000,00	742.000,00	203.000,00				
3.3.3.				**Transportes colectivos**										**377.936,15**					**106.000,00**	**1.000,00**				**107.000,00**
3.3.3.	002	2018	I 54	Adaptação estação de Vila das Aves para acolhimento de serviços municipais	02/07010501	E					2018/01/01	2026/12/31	0						50.000,00					50.000,00
[5] E - EMPREITADA; A - ADM. DIR.; O - ECONEC. OU OUTROS; NA - NÃO APLICÁVEL				Total :				76.539.401,44	3.586.582,35					117.936.153,03	48.861.286,66	80.205.993,83	32.771.000,00	112.976.993,83	125.632.334,45	47.513.500,00	25.263.600,00	18.354.000,00	51.767.000,00	434.729.707,98

Identificação do Objetivo : CLASSIFICADOR FUNCIONAL
Tipo de Dotação : DOTAÇÕES CORRIGIDAS

Tipo de Plano : GRANDES OPÇÕES DO PLANO
Tipo de Rubrica : CLASSIFICAÇÃO ORGÂNICA/ECONÓMICA

Considerar em «Total Previsto» o valor do Financiamento Não Definido : S

Tipo de Visualização : APENAS C/ MOVIMENTO

Euros

Objetivo	Número do projeto				Designação do projeto	Rubrica	Forma de Real.	Grupo de Fontes de Financiamento				Datas		Fase de Ex.	Pagamentos								Total previsto
																			Períodos seguintes				
	Código	Ano	Tipo	Número				R G	R P	U E	EMPR	Início	Fim		REALIZADO EM PERÍODOS ANT.	ESTIM. REALIZ. PERÍODO 2024	2025 (Financ. Definido)	2025 (Financ. N./ Def.)	2025 (TOTAL)	2026	2027	2028	2029	Outros	
[1]	[2]				[3]	[4]	[5]	[6]	[7]	[8]	[9]	[10]	[11]	[12]	[13]	[14]	[15]			[16]	[17]	[18]	[19]	[20]	[22]=[13]+...+[20]
3.3.3.	001	2021	I	22	Requalificação da central de transportes - Santo Tirso	02/07010401	E					2021/01/01	2027/12/31	0	337.936,15					56.000,00	1.000,00				57.000,00
3.3.4.					**Estacionamentos**				**870.232,91**						**104.899,85**	**855.408,00**	**870.232,91**		**870.232,91**	**326.000,00**	**102.000,00**				**2.153.640,91**
3.3.4.	02	2014	I	36	Rede de parques de estacionamento da cidade de Santo Tirso	02/07010401	E		56.620,87			2014/01/01	2027/12/31	4	54.312,24	62.041,52	56.620,87		56.620,87	76.000,00	1.000,00				235.662,75
3.3.4.	02	2021	I	24	Requalificação do parque de estacionamento junto à Câmara	02/07010401	E					2021/01/01	2027/12/31	0	4.425,71					100.000,00	100.000,00				200.000,00
3.3.4.	03	2021	I	25	Requalificação do Parque da Feira Santo Tirso	02/07010401	E		773.612,04			2021/01/01	2026/12/31	0	46.161,90	743.366,08	773.612,04		773.612,04	50.000,00					1.616.578,12
3.3.4.	04	2025	I	16	Parque estacionamento Soeiro Mendes da Maia	02/07010401	E					2025/02/13	2027/12/31	0						100.000,00	1.000,00				101.000,00
3.4.					**Comércio e turismo**				**761.234,20**						**2.406.164,65**	**454.461,47**	**761.234,20**	**150,00**	**761.384,20**	**1.314.000,00**	**1.213.000,00**	**1.213.000,00**			**4.955.845,67**
3.4.1.					**Mercados e feiras**				**59.163,00**						**55.214,70**		**59.163,00**		**59.163,00**	**101.000,00**					**160.163,00**
3.4.1.	01	2016	I	28	Qualificação sistema equipamento coletivos cidade - Reabilitação mercado municipal e recinto da feira	02/07010303	E		59.163,00			2016/01/01	2026/12/31	1	55.214,70		59.163,00		59.163,00	1.000,00					60.163,00
3.4.1.	01	2022	I	63	Requalificação do largo da feira - Vila das Aves	02/07010401	E					2022/01/01	2026/12/31	0						50.000,00					50.000,00
3.4.1.	02	2024	I	40	Mercado Municipal - Requalificação	02/07010303	E					2024/02/14	2026/12/31	1						50.000,00					50.000,00
3.4.2.					**Turismo**				**702.071,20**						**2.350.949,95**	**454.461,47**	**702.071,20**	**150,00**	**702.221,20**	**1.213.000,00**	**1.213.000,00**	**1.213.000,00**			**4.795.682,67**
3.4.2.	07	2014	A	45	Promoção turística (Festas, feiras e concursos)		G		494.060,20			2014/01/01	2028/12/31	3	1.919.730,10	347.227,02	494.060,20	150,00	494.210,20	805.000,00	805.000,00	805.000,00			3.256.437,22
3.4.2.	07	2014	A	45	Alimentação - Refeições confecionadas	02/020105			37.577,91								37.577,91		37.577,91	10.000,00	10.000,00	10.000,00			
3.4.2.	07	2014	A	45	Prémios condecorações e ofertas	02/020115			53.634,23								53.634,23		53.634,23	15.000,00	15.000,00	15.000,00			
3.4.2.	07	2014	A	45	Outros bens	02/02012199			45.000,00								45.000,00		45.000,00	20.000,00	20.000,00	20.000,00			
3.4.2.	07	2014	A	45	Locação de outros bens	02/020208			218.000,00								218.000,00		218.000,00	100.000,00	100.000,00	100.000,00			
3.4.2.	07	2014	A	45	Representação dos serviços	02/020211			11.500,00								11.500,00		11.500,00	25.000,00	25.000,00	25.000,00			
3.4.2.	07	2014	A	45	Deslocações e estadias	02/020212			1.500,00								1.500,00		1.500,00	15.000,00	15.000,00	15.000,00			
3.4.2.	07	2014	A	45	Campanhas promocionais	02/02017020202			46.147,10								46.147,10		46.147,10	5.000,00	5.000,00	5.000,00			
3.4.2.	07	2014	A	45	Atividades municipais	02/02017020203			7.500,00								7.500,00		7.500,00	10.000,00	10.000,00	10.000,00			
3.4.2.	07	2014	A	45	Outras	02/02017020204			67.850,96								67.850,96		67.850,96	5.000,00	5.000,00	5.000,00			
3.4.2.	07	2014	A	45	Outros	02/02022599			5.310,00								5.310,00		5.310,00	600.000,00	600.000,00	600.000,00			
3.4.2.	01	2019	A	9	Valorização turística de Monte de Córdova		G					2019/01/01	2028/12/31	0	15.011,15					3.000,00	3.000,00	3.000,00			9.000,00
3.4.2.	01	2019	A	8	Deslocações e estadias	02/020213														1.000,00	1.000,00	1.000,00			
3.4.2.	01	2019	A	8	Atividades municipais	02/02017020203														1.000,00	1.000,00	1.000,00			
3.4.2.	01	2019	A	8	Serviços especializados diversos	02/02022009														1.000,00	1.000,00	1.000,00			
3.4.2.	03	2021	A	17	Atividades do turismo		G		34.513,00			2021/01/01	2028/12/31	3	9.277,72	4.149,40	34.513,00		34.513,00	50.000,00	50.000,00	50.000,00			188.662,40
3.4.2.	03	2021	A	17	Alimentação - Refeições confecionadas	02/020105			1.000,00								1.000,00		1.000,00	5.000,00	5.000,00	5.000,00			
3.4.2.	03	2021	A	17	Prémios condecorações e ofertas	02/020115			31.500,00								31.500,00		31.500,00	5.000,00	5.000,00	5.000,00			
3.4.2.	03	2021	A	17	Outros bens	02/02012199														5.000,00	5.000,00	5.000,00			
3.4.2.	03	2021	A	17	Representação dos serviços	02/020211			500,00								500,00		500,00	5.000,00	5.000,00	5.000,00			
3.4.2.	03	2021	A	17	Deslocações e estadias	02/020213			1.513,00								1.513,00		1.513,00	5.000,00	5.000,00	5.000,00			
3.4.2.	03	2021	A	17	Outras	02/02017020103														5.000,00	5.000,00	5.000,00			
3.4.2.	03	2021	A	17	Outros	02/02022599														20.000,00	20.000,00	20.000,00			
3.4.2.	04	2021	A	19	Atividades da programação cultural		G		173.498,00			2021/01/01	2028/12/31	3	407.520,67	103.095,05	173.498,00		173.498,00	355.000,00	355.000,00	355.000,00			1.341.583,05
3.4.2.	04	2021	A	19	Alimentação - Refeições confecionadas	02/020105														15.000,00	15.000,00	15.000,00			
3.4.2.	04	2021	A	19	Prémios condecorações e ofertas	02/020115			8.500,00								8.500,00		8.500,00	30.000,00	30.000,00	30.000,00			
3.4.2.	04	2021	A	19	Outros bens	02/02012199														50.000,00	50.000,00	50.000,00			
[5] E - EMPREITADA; A - ADM. DIR.; S - FORNEC. OU OUTROS; NA - NÃO APLICÁVEL						Total :			78.170.868,55	3.596.582,39					120.725.153,68	50.201.154,11	81.837.450,54	32.771.150,00	114.608.600,54	127.628.334,49	48.826.500,00	30.476.600,00	18.354.000,00	51.787.000,00	441.955.184,56

Identificação do Objetivo : CLASSIFICADOR FUNCIONAL
Tipo de Dotação : DOTAÇÕES CORRIGIDAS

Tipo de Plano : GRANDES OPÇÕES DO PLANO
Tipo de Rubrica : CLASSIFICAÇÃO ORGÂNICA/ECONÓMICA

Considerar em «Total Previsto» o valor do Financiamento Não Definido : S

Tipo de Visualização : APENAS C/ MOVIMENTO

Euros

Objetivo	Número do projeto			Designação do projeto	Rubrica	Forma de Real.	Grupo de Fontes de Financiamento				Datas		Fase	Pagamentos					Total previsto
																2025 (Financ. Definido)	2025 (Financ. N./ Def.)	2025 (TOTAL)	
	Códigc	Anc	Tipo Número				R G	R P	O E	EMPR	Início	Fim	En.	REALIZADO EM PERÍODOS ANT.	ESTIM. REALIZ. PERÍODO 2024				
[1]	[2]			[3]	[4]	[5]	[6]	[7]	[8]	[9]	[10]	[11]	[12]	[13]	[14]	[15]			
3.4.2.	04	2021	A 14	Deslocações e estadias	02/020213			1.830,00								1.830,00		1.830,00	
3.4.2.	04	2021	A 14	Outras	02/020217 0103														
3.4.2.	04	2021	A 14	Outros	02/020225 99			163.168,00								163.168,00		163.168,00	
3.5.				**Outras funções económicas**				**382.544,94**						**1.622.640,65**	**749.621,82**	**382.544,94**		**382.544,94**	
3.5.	01	2018	A 5	Quotizações e outras contribuições relativas a entidades participadas pelo município	02/060208 05	G		382.544,94			2018/01/01	2029/12/31	3	1.240.493,65	749.621,82	382.544,94		382.544,94	
4.				**Outras funções**				**15.854.874,47**						**33.250.741,20**	**10.761.792,16**	**15.774.874,47**		**15.774.874,47**	
4.1.				**Operações da dívida autarquica**				**2.129.952,22**						**11.076.198,57**	**2.432.606,04**	**2.129.952,22**		**2.129.952,22**	
4.1.0.				**Operações da dívida autarquica**				**2.129.952,22**						**11.076.198,57**	**2.432.606,04**	**2.129.952,22**		**2.129.952,22**	
4.1.0.	05	2018	A 1	Operações financeiras		G		2.129.952,22			2018/01/01	2055/12/31	3	11.076.198,57	2.432.606,04	2.129.952,22		2.129.952,22	
4.1.0.	05	2018	A 1	Empréstimos de médio e longo prazo	03/030105 02			328.382,65								328.382,65		328.382,65	
4.1.0.	05	2018	A 1	Empréstimos de médio e longo prazo	03/030105 02														
4.1.0.	05	2018	A 1	Sociedades financeiras - Bancos e outras instituições financeiras	03/100602			1.801.569,57								1.801.569,57		1.801.569,57	
4.1.0.	05	2018	A 1	Administração pública central - Estado	03/100605														
4.2.				**Transferências entre administração**				**6.434.584,58**						**14.301.789,52**	**4.905.040,11**	**6.434.584,58**		**6.434.584,58**	
4.2.0.				**Transferências entre administrações**				**6.434.584,58**						**14.301.789,52**	**4.905.040,11**	**6.434.584,58**		**6.434.584,58**	
4.2.0.	01	2018	A 9	Transferências entre instituições		G		581.957,00			2018/01/01	2040/12/31	3	932.730,35	183.634,40	581.957,00		581.957,00	
4.2.0.	01	2018	A 9	Associação de municípios	02/040501 04			378.500,00								378.500,00		378.500,00	
4.2.0.	01	2018	A 9	Outros	02/040501 08														
4.2.0.	01	2018	A 9	Outras	02/080101 02														
4.2.0.	01	2018	A 9	Associações de municípios	02/080501 04			202.457,00								202.457,00		202.457,00	
4.2.0.	01	2018	A 9	Outros	02/080501 08														
4.2.0.	01	2018	A 9	Instituições sem fins lucrativos	02/080701														
4.2.0.	02	2018	A 2	Freguesias e uniões de freguesias		G		5.852.627,58			2018/01/01	2025/12/31	3	13.468.059,13	4.721.405,71	5.852.627,58		5.852.627,58	
4.2.0.	02	2018	A 2	Freguesias	02/040501 02			832.226,40								832.226,40		832.226,40	
4.2.0.	02	2018	A 2	Freguesias	02/080501 02			5.020.401,18								5.020.401,18		5.020.401,18	
4.2.0.	01	2021	A 6	Realização de capital social	02/050702	G					2021/01/01	2028/12/31	3						
4.3.				**Diversas não especificas**				**7.290.337,67**						**7.872.753,11**	**3.424.146,01**	**7.210.337,67**		**7.210.337,67**	
4.3.0.				**Diversas não especificadas**				**7.290.337,67**						**7.872.753,11**	**3.424.146,01**	**7.210.337,67**		**7.210.337,67**	
4.3.0.	01	2011	I 35	Conservação e manutenção de edifícios municipais	02/070103 01	E		230.195,71			2011/01/01	2027/12/31	4	673.251,59	323.225,21	230.195,71		230.195,71	
4.3.0.	03	2014	A 44	Atividade editorial	02/020220 09	G		106.323,65			2014/01/01	2028/12/31	3	538.882,79	20.051,87	106.323,65		106.323,65	
4.3.0.	03	2015	A 21	Estudos, pareceres, projetos e consultadorias	02/020214	G		963.501,00			2015/01/01	2029/12/31	3	2.014.382,70	458.212,50	863.501,00		863.501,00	
4.3.0.	04	2015	A 30	Fundo de Eficiência Energética	02/040305 91	G					2015/04/13	2034/09/30	3	103.645,23					
4.3.0.	01	2016	A 9	Seguros	02/020212	G		258.865,88			2016/01/01	2032/12/31	3	1.477.226,38	215.427,87	258.865,88		258.865,88	
4.3.0.	02	2018	A 10	Outras despesas		G		1.627.938,65			2018/01/01	2028/12/31	3	542.255,03	323.150,60	1.627.938,65		1.627.938,65	
4.3.0.	02	2018	A 10	Outras	02/060203 05			1.088.438,65								1.088.438,65		1.088.438,65	
4.3.0.	02	2018	A 10	Outras	02/110299			539.500,00								539.500,00		539.500,00	
4.3.0.	03	2018	I 2	Outros investimentos	02/070115	E		61.000,00			2018/01/01	2027/12/31	3	93.403,70	21.149,00	61.000,00		61.000,00	
4.3.0.	10	2019	A 3	Empreendorismo social		G		35.270,00			2019/01/01	2028/12/31	0	104.643,25	31.582,58	35.270,00		35.270,00	
4.3.0.	10	2019	A 3	Representação dos serviços	02/020211			2.870,00								2.870,00		2.870,00	
4.3.0.	10	2019	A 3	Seminários exposições e similares	02/020116														
4.3.0.	10	2019	A 3	Atividades municipais	02/020217 0203														
4.3.0.	10	2019	A 3	Serviços especializados diversos	02/020220 99			32.400,00								32.400,00		32.400,00	
4.3.0.	10	2019	A 3	Outros	02/020225 99														
4.3.0.	13	2019	A 10	Diplomacia económica		G		1.500,00			2019/01/01	2028/12/31	0	15.183,05	7.634,53	1.500,00		1.500,00	
4.3.0.	13	2019	A 10	Alimentação - Refeições confecionadas	02/020105														
4.3.0.	13	2019	A 10	Outras	02/020201 99														
[5] E = EMPREITADA; A = ADM. DIR.; O = FORNEC. OU OUTROS; NA = NÃO APLICÁVEL					Total :			50.302.545,18	3.586.582,39					153.316.483,12	55.748.516,05	93.665.127,57	32.771.150,00	126.740.277,57	116.074.462,45

Períodos seguintes					Total previsto
2026 [16]	2027 [17]	2028 [18]	2029 [19]	Outros [20]	[21]=[13]+...+[20]
30.000,00	30.000,00	30.000,00			
20.000,00	20.000,00	20.000,00			
210.000,00	210.000,00	210.000,00			
12.000,00	**100.000,00**	**100.000,00**			**1.344.166,76**
12.000,00	100.000,00	100.000,00			1.344.166,76
20.601.128,00	**10.587.128,00**	**5.402.128,00**	**3.797.128,00**	**62.360.408,00**	**129.204.586,63**
2.270.000,00	**1.800.000,00**	**2.160.000,00**	**2.220.000,00**	**57.720.000,00**	**70.732.558,26**
2.270.000,00	**1.800.000,00**	**2.160.000,00**	**2.220.000,00**	**57.720.000,00**	**70.732.558,26**
2.270.000,00	1.800.000,00	2.160.000,00	2.220.000,00	57.720.000,00	70.732.558,26
160.000,00	160.000,00	120.000,00	160.000,00	3.075.000,00	
5.000,00	5.000,00	5.000,00	5.000,00	1.215.000,00	
2.100.000,00	1.630.000,00	1.950.000,00	2.050.000,00	53.300.000,00	
5.000,00	5.000,00	5.000,00	5.000,00	130.000,00	
14.879.128,00	**6.857.128,00**	**1.967.128,00**	**1.367.128,00**	**3.950.408,00**	**40.360.544,69**
14.879.128,00	**6.857.128,00**	**1.967.128,00**	**1.367.128,00**	**3.950.408,00**	**40.360.544,69**
13.551.128,00	5.529.128,00	639.128,00	359.128,00	3.950.408,00	24.784.511,40
272.795,00	352.795,00	222.795,00	202.795,00	2.230.745,00	
10.000,00	180.000,00	130.000,00	10.000,00	310.000,00	
1.000,00	1.000,00	1.000,00	1.000,00	11.000,00	
13.265.333,00	4.993.333,00	143.333,00	143.333,00	1.576.863,00	
1.000,00	1.000,00	101.000,00	1.000,00	11.000,00	
1.000,00	1.000,00	1.000,00	1.000,00	11.000,00	
1.008.000,00	1.008.000,00	1.008.000,00	1.008.000,00		14.606.033,29
408.000,00	408.000,00	408.000,00	408.000,00		
600.000,00	600.000,00	600.000,00	600.000,00		
320.000,00	320.000,00	320.000,00			960.690,00
3.452.000,00	**1.850.000,00**	**1.275.000,00**	**210.000,00**	**690.000,00**	**18.111.483,68**
3.452.000,00	**1.850.000,00**	**1.275.000,00**	**210.000,00**	**690.000,00**	**18.111.483,68**
300.000,00	200.000,00				1.053.424,92
30.000,00	30.000,00	30.000,00			216.415,52
105.000,00	90.000,00	30.000,00			1.536.713,50
60.000,00	60.000,00	60.000,00	60.000,00	240.000,00	480.000,00
385.000,00	315.000,00	165.000,00	150.000,00	450.000,00	1.539.293,75
70.000,00	70.000,00	70.000,00			2.171.099,25
50.000,00	50.000,00	50.000,00			
20.000,00	20.000,00	20.000,00			
245.000,00	49.000,00				367.149,00
33.000,00	33.000,00	33.000,00			215.852,58
10.000,00	10.000,00	10.000,00			
1.000,00	1.000,00	1.000,00			
1.000,00	1.000,00	1.000,00			
20.000,00	20.000,00	20.000,00			
1.000,00	1.000,00	1.000,00			
57.000,00	57.000,00	57.000,00			180.134,53
1.000,00	1.000,00	1.000,00			
5.000,00	5.000,00	5.000,00			
58.471.628,00	35.148.728,00	22.151.128,00	114.157.408,00	562.452.548,12	

Identificação do Objetivo : CLASSIFICADOR FUNCIONAL
Tipo de Dotação : DOTAÇÕES CORRIGIDAS

Tipo de Plano : GRANDES OPÇÕES DO PLANO
Tipo de Rubrica : CLASSIFICAÇÃO ORGÂNICA/ECONÓMICA

Considerar em «Total Previsto» o valor do Financiamento Não Definido : S

Tipo de Visualização : APENAS C/ MOVIMENTO

Euros

Objetivo	Número do projeto	Designação do projeto	Rubrica	Forma de	Grupo de Fontes de Financiamento				Datas		Fase de	Pagamentos								Total previsto
														2025 (Financ. Definido)	2025 (Financ. N./ Def.)	2025 (TOTAL)	Períodos seguintes				
	Código Ano Tipo Número			Real.	R G	R P	U E	EMPR	Início	Fim	Exe.	REALIZADO EM PERÍODOS ANT.	ESTIM. REALIZ. PERÍODO 2024				2026	2027	2028	2029	Outros
[1]	[2]	[3]	[4]	[5]	[6]	[7]	[8]	[9]	[10]	[11]	[12]	[13]	[14]	[15]			[16]	[17]	[18]	[19]	[20]	[21]=[13]+...+[20]
4.3.0.	13 2019 A 10	Representação dos serviços	02/020211														1.000,00	1.000,00	1.000,00			
4.3.0.	13 2019 A 10	Deslocações e estadias	02/020213			1.500,00								1.500,00		1.500,00	5.000,00	5.000,00	5.000,00			
4.3.0.	13 2019 A 10	Estudos pareceres, projetos e consultadoria	02/020214														30.000,00	30.000,00	30.000,00			
4.3.0.	13 2019 A 10	Atividades municipais	02/02021702O3														10.000,00	10.000,00	10.000,00			
4.3.0.	13 2019 A 10	Outros	02/020225Y9														5.000,00	5.000,00	5.000,00			
4.3.0.	14 2019 A 11	Eventos Economicos e empresariais		C		257.667,74			2019/01/01	2028/12/31	0	90.545,66	266.643,08	257.667,74		257.667,74	85.000,00	85.000,00	85.000,00			782.310,92
4.3.0.	14 2019 A 11	Alimentação - Refeições confecionadas	02/020105			90.300,00								90.300,00		90.300,00	20.000,00	20.000,00	20.000,00			
4.3.0.	14 2019 A 11	Prémios condecorações e ofertas	02/020115			75.801,00								75.801,00		75.801,00	5.000,00	5.000,00	5.000,00			
4.3.0.	14 2019 A 11	Outras	02/020201Y9			1.000,00								1.000,00		1.000,00	3.000,00	3.000,00	3.000,00			
4.3.0.	14 2019 A 11	Representação dos serviços	02/020211			4.500,00								4.500,00		4.500,00	1.000,00	1.000,00	1.000,00			
4.3.0.	14 2019 A 11	Deslocações e estadias	02/020213			41.066,74								41.066,74		41.066,74	1.000,00	1.000,00	1.000,00			
4.3.0.	14 2019 A 11	Estudos pareceres, projetos e consultadoria	02/020214														1.000,00	1.000,00	1.000,00			
4.3.0.	14 2019 A 11	Seminários exposições e similares	02/020216														10.000,00	10.000,00	10.000,00			
4.3.0.	14 2019 A 11	Atividades municipais	02/02021702O3														5.000,00	5.000,00	5.000,00			
4.3.0.	14 2019 A 11	Serviços especializados diversos	02/020226O9			45.000,00								45.000,00		45.000,00	35.000,00	35.000,00	35.000,00			
4.3.0.	14 2019 A 11	Outros	02/020225Y9														5.000,00	5.000,00	5.000,00			
4.3.0.	01 2020 I 3	Orçamento participativo jovem 2020 - Parque Infantil Adaptado	02/070115	C		43.582,10			2020/01/01	2026/12/31	1			43.582,10		43.582,10	100.000,00					143.582,10
4.3.0.	04 2020 A 6	ACTE - Associação Coletividades Têrtels Europeias		C					2020/01/01	2028/12/31	0						14.000,00	14.000,00	14.000,00			42.000,00
4.3.0.	04 2020 A 6	Representação dos serviços	02/020211														1.000,00	1.000,00	1.000,00			
4.3.0.	04 2020 A 6	Deslocações e estadias	02/020213														6.000,00	6.000,00	6.000,00			
4.3.0.	04 2020 A 6	Estudos pareceres, projetos e consultadoria	02/020214														5.000,00	5.000,00	5.000,00			
4.3.0.	04 2020 A 6	Atividades municipais	02/02021702O3														1.000,00	1.000,00	1.000,00			
4.3.0.	04 2020 A 6	Outros	02/020225Y9														1.000,00	1.000,00	1.000,00			
4.3.0.	02 2021 I 15	Orçamento participativo jovem 2019 - Espaço Desportivo Monte Córdova	02/070302E	E		99.000,00			2021/01/01	2026/12/31	0			99.000,00		99.000,00	38.000,00					137.000,00
4.3.0.	01 2022 A 1	Serviços especializados		C		3.354.501,00			2022/01/01	2028/12/31	0	1.734.924,00	1.511.451,10	3.354.501,00		3.354.501,00	415.000,00	230.000,00	150.000,00			5.940.952,10
4.3.0.	01 2022 A 1	Serviços especializados diversos	02/020226O7			35.400,00								35.400,00		35.400,00	35.000,00	10.000,00	10.000,00			
4.3.0.	01 2022 A 1	Serviços especializados diversos	02/020226O9			3.359.101,00								3.359.101,00		3.359.101,00	380.000,00	220.000,00	140.000,00			
4.3.0.	02 2022 A 2	Eventos agricolas		C					2022/01/01	2028/12/31	0						25.000,00	25.000,00	25.000,00			75.000,00
4.3.0.	02 2022 A 2	Alimentação - Refeições confecionadas	02/020105														5.000,00	5.000,00	5.000,00			
4.3.0.	02 2022 A 2	Prémios condecorações e ofertas	02/020115														1.000,00	1.000,00	1.000,00			
4.3.0.	02 2022 A 2	Outras	02/020201Y9														1.000,00	1.000,00	1.000,00			
4.3.0.	02 2022 A 2	Estudos pareceres, projetos e consultadoria	02/020214														5.000,00	5.000,00	5.000,00			
4.3.0.	02 2022 A 2	Seminários exposições e similares	02/020216														3.000,00	3.000,00	3.000,00			
4.3.0.	02 2022 A 2	Atividades municipais	02/02021702O3														5.000,00	5.000,00	5.000,00			
4.3.0.	02 2022 A 2	Outros	02/020225Y9														5.000,00	5.000,00	5.000,00			
4.3.0.	05 2022 A 5	Promoção e dinamização da IMCD		C					2022/01/01	2028/12/31	0	42,35					30.000,00	30.000,00	30.000,00			90.000,00
4.3.0.	05 2022 A 5	Alimentação - Refeições confecionadas	02/020105														5.000,00	5.000,00	5.000,00			
4.3.0.	05 2022 A 5	Prémios condecorações e ofertas	02/020115														5.000,00	5.000,00	5.000,00			
4.3.0.	05 2022 A 5	Estudos pareceres, projetos e consultadoria	02/020214														5.000,00	5.000,00	5.000,00			
4.3.0.	05 2022 A 5	Seminários exposições e similares	02/020216														5.000,00	5.000,00	5.000,00			
4.3.0.	05 2022 A 5	Atividades municipais	02/02021702O3														5.000,00	5.000,00	5.000,00			
4.3.0.	05 2022 A 5	Outros	02/020225Y9														5.000,00	5.000,00	5.000,00			
[5] E - EMPREITADA; A - ADM. DIR.; O - FORNEC. OU OUTROS; NA - NÃO APLICÁVEL			Total :			54.057.256,02	3.586.582,35					155.141.699,16	61.627.010,24	97.763.873,41	32.771.150,00	130.535.026,41	146.782.462,19	58.856.628,00	35.493.729,00	22.151.128,00	114.157.400,00	569.603.393,14

Identificação do Objetivo : CLASSIFICADOR FUNCIONAL
Tipo de Dotação : DOTAÇÕES CORRIGIDAS

Tipo de Plano : GRANDES OPÇÕES DO PLANO
Tipo de Rubrica : CLASSIFICAÇÃO ORGÂNICA/ECONÓMICA

Considerar em «Total Previsto» o valor do Financiamento Não Definido : S

Tipo de Visualização : APENAS C/ MOVIMENTO

Euros

Objetivo	Número do projeto	Designação do projeto	Rubrica	Forma de Real.	Grupo de Fontes de Financiamento				Datas		Fase de Ex.	Pagamentos								Total previsto
					R G	R P	U E	EMPR	Início	Fim		REALIZADO EM PERÍODOS ANT.	ESTIM. REALIZ. PERÍODO 2024	2025 (Financ. Definido)	2025 (Financ. N./ Def.)	2025 (TOTAL)	Períodos seguintes 2026	2027	2028	2029	Outros	
[1]	Código Ano Tipo Número [2]	[3]	[4]	[5]	[6]	[7]	[8]	[9]	[10]	[11]	[12]	[13]	[14]	[15]			[16]	[17]	[18]	[19]	[20]	[21]=[13]+...+[20]
4.3.0.	13 2022 I 64	Expansão do CRC - CANIL MUNICIPAL		E		2.000,00			2022/01/01	2027/12/31	0			2.000,00		2.000,00	774.000,00	100.000,00				876.000,00
4.3.0.	13 2022 I 64	Outros	02/070103G7			2.000,00								2.000,00		2.000,00	774.000,00	100.000,00				
4.3.0.	14 2022 A 15	Comissões	02/036E01	O		45.500,00			2022/01/01	2023/12/31	0	74.389,37	30.188,79	45.500,00		45.500,00	40.000,00	40.000,00	40.000,00			195.688,79
4.3.0.	01 2024 A 8	Projeto Acelarar 4.0		O					2024/01/01	2023/12/31	0						150.000,00	150.000,00	150.000,00			450.000,00
4.3.0.	01 2024 A 8	Representação dos serviços	02/026211														5.000,00	5.000,00	5.000,00			
4.3.0.	01 2024 A 8	Estudos pareceres, projetos e consultadoria	02/026214														40.000,00	40.000,00	40.000,00			
4.3.0.	01 2024 A 8	Serviços especializados diversos	02/02622009														80.000,00	80.000,00	80.000,00			
4.3.0.	01 2024 A 8	Outros	02/02622599														25.000,00	25.000,00	25.000,00			
4.3.0.	02 2024 A 9	ALTIC (Atlantic Innoblue Communities)		O		128.800,00			2024/01/01	2028/01/01	0		55.374,08	128.800,00		128.800,00	265.000,00	249.000,00	265.000,00			1.034.174,08
4.3.0.	02 2024 A 9	Representação dos serviços	02/026211														5.000,00	5.000,00	10.000,00			
4.3.0.	02 2024 A 9	Deslocações e estadias	02/026213			8.800,00								8.800,00		8.800,00	5.000,00	5.000,00	5.000,00			
4.3.0.	02 2024 A 9	Estudos pareceres, projetos e consultadoria	02/026214														140.000,00	140.000,00	140.000,00			
4.3.0.	02 2024 A 9	Serviços especializados diversos	02/02622009			120.000,00								120.000,00		120.000,00	110.000,00	60.000,00	60.000,00			
4.3.0.	02 2024 A 9	Outros	02/02622599														5.000,00	80.000,00	80.000,00			
4.3.0.	17 2024 I 13	Orçamento participativo jovem 2022 - Polidesportivo EB S. Martinho	02/070104G5	E		126.691,94			2024/01/01	2026/12/31	1			46.691,94		46.691,94	120.000,00					166.691,94
4.3.0.	18 2024 I 28	Orçamento participativo jovem - 2022	02/070115	NA		8.000,00			2024/01/01	2026/12/31	0			8.000,00		8.000,00	110.000,00					118.000,00
[E] E - EMPREITADA; A - AQU. DIR.; O - FORNEC. OU OUTROS; NA - NÃO APLICÁVEL			Total :			54.406.287,96	3.596.582,39					155.216.388,53	61.712.573,11	97.964.870,35	32.771.150,00	130.766.020,35	148.241.462,39	58.435.628,00	35.978.728,00	22.151.128,00	114.157.406,00	572.443.547,55

DEMONSTRAÇÕES DE RELATO INDIVIDUAL

4.2

DDORC — DEMONSTRAÇÃO DO DESEMPENHO ORÇAMENTAL

4.2.1

Período : 2025/01/01 2025/12/31

Euros

RUBRICA	RECEBIMENTOS / PAGAMENTOS	FONTES DE FINANCIAMENTO (n)						2024
		R P	R G	U E	EMPR	F. ALHEIOS	TOTAL	
RA01	**Saldo de gerência anterior**	**17.933.358,79**			**1.892.183,56**	**2.552.271,18**	**22.377.813,53**	**22.887.626,82**
RI01	Operações orçamentais [1]	17.933.358,79			1.892.183,56		19.825.542,35	20.352.812,35
RI02	Devolução do saldo oper. orçamentais							
RI04	Recebimento do saldo devolvido por terceiras entidades							
RI03	Operações de tesouraria [A]					2.552.271,18	2.552.271,18	2.534.814,47
RA02	**Receita corrente**	**61.355.646,30**					**61.355.646,30**	**55.703.296,18**
R1	Receita fiscal	18.530.853,39					18.530.853,39	16.168.780,41
R1.1	Impostos diretos	18.530.853,39					18.530.853,39	16.168.780,41
R1.2	Impostos indiretos							
R2	Contribuições para sistemas de ptoteção social e subsistemas de saúde							
R3	Taxas, multas e outras penalidades	3.180.468,09					3.180.468,09	2.716.638,62
R4	Rendimentos de propriedade	2.236.311,62					2.236.311,62	1.835.012,29
R5	Transferências e subsídios correntes	32.044.215,36					32.044.215,36	30.595.344,69
R5.1	Transferências correntes	32.044.215,36					32.044.215,36	30.595.344,69
R5.1.1	Administrações Públicas	31.786.838,22					31.786.838,22	30.380.150,25
R5.1.1.1	Administração Central - Estado Português	31.786.838,22					31.786.838,22	30.380.150,25
R5.1.1.2	Administração Central - Outras entidades							
R5.1.1.3	Segurança Social							
R5.1.1.4	Administração Regional							
R5.1.1.5	Administração Local							
R5.1.2	Exterior - U E							
R5.1.3	Outras	257.377,14					257.377,14	215.194,44
R5.2	Subsídios correntes							
R6	Venda de bens e serviços	4.117.188,89					4.117.188,89	3.321.797,81
R7	Outras receitas correntes	1.246.608,95					1.246.608,95	1.065.722,36
RA03	**Receita de capital**	**8.493.210,60**					**8.493.210,60**	**5.742.782,92**
R8	Venda de bens de investimento							7.837,70
R9	Transferências e subsídios de capital	8.493.210,60					8.493.210,60	5.734.945,22
R9.1	Transferências de capital	8.493.210,60					8.493.210,60	5.734.945,22
R9.1.1	Administrações Públicas	8.407.710,60					8.407.710,60	5.567.985,44
R9.1.1.1	Administração Central - Estado Português	8.407.710,60					8.407.710,60	5.567.985,44
R9.1.1.2	Administração Central - Outras entidades							
R9.1.1.3	Segurança Social							
R9.1.1.4	Administração Regional							
R9.1.1.5	Administração Local							
R9.1.2	Exterior - U E							
R9.1.3	Outras	85.500,00					85.500,00	166.959,78
R9.2	Subsídios de capital							
R10	Outras receitas de capital							
RA04	**Receita efetiva [2]**	**69.848.856,90**					**69.848.856,90**	**61.446.079,10**
R11	Reposições não abatidas aos pagamentos							
RA05	**Receita não efetiva [3]**							
R12	Receita com ativos financeiros							
R13	Receita com passivos financeiros							
RA06	**Soma [4]=[1]+[2]+[3]**	**87.782.215,69**			**1.892.183,56**		**89.674.399,25**	**81.798.891,45**
ROT1	Operações de tesouraria [B]					735.715,94	735.715,94	613.999,91
DA01	**Despesa corrente**	**49.786.546,48**					**49.786.546,48**	**44.511.002,70**
D1	Despesas com o pessoal	18.249.235,15					18.249.235,15	17.790.565,73
D1.1	Remunerações Certas e Permanentes	14.507.598,81					14.507.598,81	13.972.857,97

* Os pagamentos, recebimentos, assim como os saldos deverão estar discriminados de acordo com os grupos de fontes de financiamento.

Período : 2025/01/01 2025/12/31

Euros

RUBRICA	RECEBIMENTOS / PAGAMENTOS	FONTES DE FINANCIAMENTO (n)						2024
		R P	R G	U E	EMPR	F. ALHEIOS	TOTAL	
D1.2	Abonos Variáveis ou Eventuais	397.984,81					397.984,81	424.030,13
D1.3	Segurança social	3.343.651,53					3.343.651,53	3.393.677,63
D2	Aquisição de bens e serviços	24.023.892,14					24.023.892,14	20.597.287,60
D3	Juros e outros encargos	364.052,45					364.052,45	562.554,53
D4	Transferências e subsídios correntes	5.487.521,56					5.487.521,56	4.649.051,14
D4.1	Transferências correntes	5.487.521,56					5.487.521,56	4.649.051,14
D4.1.1	Administrações Públicas	931.340,48					931.340,48	1.023.542,00
D4.1.1.1	Administração Central - Estado Português							
D4.1.1.2	Administração Central - Outras entidades							
D4.1.1.3	Segurança Social							
D4.1.1.4	Administração Regional							
D4.1.1.5	Administração Local	931.340,48					931.340,48	1.023.542,00
D4.1.2	Entidades do Setor Não Lucrativo	3.796.542,71					3.796.542,71	2.965.759,54
D4.1.3	Famílias	759.638,37					759.638,37	659.749,60
D4.1.4	Outras							
D4.2	Subsídios Correntes							
D5	Outras despesas correntes	1.661.845,18					1.661.845,18	911.543,70
DA02	**Despesa de capital**	**26.904.583,17**					**26.904.583,17**	**15.562.106,10**
D6	Aquisição de bens de capital	19.956.696,25					19.956.696,25	10.903.590,17
D7	Transferências e subsídios de capital	6.408.584,21					6.408.584,21	4.416.061,93
D7.1	Transferências de capital	6.408.584,21					6.408.584,21	4.416.061,93
D7.1.1	Administrações Públicas	5.110.206,21					5.110.206,21	3.881.548,11
D7.1.1.1	Administração Central - Estado Português							
D7.1.1.2	Administração Central - Outras entidades							
D7.1.1.3	Segurança Social							
D7.1.1.4	Administração Regional							
D7.1.1.5	Administração Local	5.110.206,21					5.110.206,21	3.881.548,11
D7.1.2	Entidades do Setor não Lucrativo	1.298.378,00					1.298.378,00	534.513,82
D7.1.3	Famílias							
D7.1.4	Outras							
D7.2	Subsídios de capital							
D8	Outras despesas de capital	539.302,71					539.302,71	242.454,00
DA03	**Despesa efetiva [5]**	**76.691.129,65**					**76.691.129,65**	**60.073.108,80**
DA04	**Despesa não efetiva [6]**	**1.801.030,95**					**1.801.030,95**	**1.900.240,30**
D9	Despesa com ativos financeiros							
D10	Despesa com passivos financeiros	1.801.030,95					1.801.030,95	1.900.240,30
DA05	**Soma [7]=[5]+[6]**	**78.492.160,60**					**78.492.160,60**	**61.973.349,10**
DOT1	Operações de tesouraria [C]					323.715,06	323.715,06	596.543,20
DA06	**Saldo para a gerência seguinte**	**9.290.055,09**			**1.892.183,56**	**2.964.272,06**	**14.146.510,71**	**22.377.813,53**
DA07	**Operações orçamentais [8] = [4]-[7]**	**9.290.055,09**			**1.892.183,56**		**11.182.238,65**	**19.825.542,35**
DA08	**Operações de tesouraria [D]=[A]+[B]-[C]**					**2.964.272,06**	**2.964.272,06**	**2.552.271,18**
DA09	**Saldo global [2] - [5]**	**-6.842.272,75**					**-6.842.272,75**	**1.372.970,30**
DA10	Despesa primária	76.327.077,20					76.327.077,20	59.510.554,27
DA11	Saldo corrente	11.569.099,82					11.569.099,82	11.192.293,48
DA12	Saldo de capital	-18.411.372,57					-18.411.372,57	-9.819.323,18
DA13	Saldo primário	-6.478.220,30					-6.478.220,30	1.935.524,83
DA14	Receita total [1] + [2] + [3]	87.782.215,69			1.892.183,56		89.674.399,25	81.798.891,45
DA15	Despesa total [5] + [6]	78.492.160,60					78.492.160,60	61.973.349,10

* Os pagamentos, recebimentos, assim como os saldos deverão estar discriminados de acordo com os grupos de fontes de financiamento.

DOREC — DEMONSTRAÇÃO ORÇAMENTAL DA RECEITA

4.2.2

Periodo : 2025/01/01 2025/12/31 Visualizar Contas s/ Mov. ? N Acumulados : S

Euros

Rubrica	Designação	Previsões corrigidas	Previsões por liquidar	Receitas por cobrar de períodos anteriores	Receitas liquidadas	Liquidações anuladas	Receitas cobradas brutas	Reembolsos e Restituições		Receitas Cobradas Líquidas			Recebimentos diferidos	Receita por cobrar no final do período	Liquidações de períodos futuros				
								Emitidos	Pagos	Períodos anteriores	Período corrente	Total			(n+1)	(n+2)	(n+3)	(n+4)	Períodos seguintes
	RECEITA CORRENTE	63.342.514,85	-8.950.429,45	10.938.893,55	63.137.750,39	1.783.699,64	61.971.890,45	616.244,15	616.244,15	78.551,41	61.277.994,89	61.355.646,30		10.937.298,00	2.755,66	1.720,42	1.080,00	232,02	
01	**Impostos diretos**	**17.964.030,65**	**-566.822,74**		**19.006.321,43**	**475.468,04**	**19.006.321,43**	**475.468,04**	**475.468,04**		**18.530.853,39**	**18.530.853,39**							
0101	**Sobre o rendimento**																		
0102	**Outros**	**17.964.030,65**	**-566.822,74**		**19.006.321,43**	**475.468,04**	**19.006.321,43**	**475.468,04**	**475.468,04**		**18.530.853,39**	**18.530.853,39**							
010202	Imposto municipal sobre imóveis	7.796.810,30	939.968,95		6.987.848,00	131.006,65	6.987.848,00	131.006,65	131.006,65		6.856.841,35	6.856.841,35							
010203	Imposto único de circulação	2.108.576,86	-107.398,71		2.222.364,30	6.388,73	2.222.364,30	6.388,73	6.388,73		2.215.975,57	2.215.975,57							
010204	Imposto municipal sobre as transacções onerosas de imóveis	4.672.924,95	-2.273.528,19		7.284.526,10	338.072,66	7.284.526,10	338.072,66	338.072,66		6.946.453,44	6.946.453,44							
01020401	Imposto municipal sobre as transações onerosas de imóveis - Artigo 14.º Lei 7/2013	4.672.924,95	-1.736.527,07		6.747.524,68	338.072,66	6.747.524,68	338.072,66	338.072,66		6.409.452,02	6.409.452,02							
01020402	Imposto municipal sobre as transações onerosas de imóveis - Artigo 14.º Lei 7/2013		-537.001,42		537.001,42		537.001,42				537.001,42	537.001,42							
010205	Derrama	3.381.718,54	870.135,51		2.511.583,03		2.511.583,03				2.511.583,03	2.511.583,03							
010207	**Impostos abolidos**	**3.000,00**	**3.000,00**																
01020701	Contribuição autárquica	1.000,00	1.000,00																
01020702	Imposto municipal de sisa	1.000,00	1.000,00																
01020703	Imposto municipal sobre veículos	1.000,00	1.000,00																
010299	Impostos directos diversos	1.000,00	1.000,00																
02	**Impostos indiretos**	**10.000,00**	**10.000,00**																
0201	**Sobre o consumo**																		
0202	**Outros**	**10.000,00**	**10.000,00**																
020206	Impostos indirectos específicos das autarquias locais	10.000,00	10.000,00																
03	**Contribuições para Segurança Social, Caixa Geral Aposentações e ADSE**																		
0301	**Subsistema previdencial**																		
0302	**Regimes complementares e especiais**																		
0303	**Caixa Geral de Aposentações e ADSE**																		
04	**Taxas, multas e outras penalidades**	**2.339.000,00**	**-2.954.897,40**	**2.115.651,97**	**3.765.584,31**	**587.338,88**	**3.258.109,35**	**77.641,26**	**77.641,26**	**-69.708,21**	**3.250.176,30**	**3.180.468,09**		**2.113.429,31**					
0401	**Taxas**	**2.059.000,00**	**-1.083.819,19**	**244.143,35**	**3.473.473,48**	**574.797,64**	**2.972.602,92**	**77.581,26**	**77.581,26**	**-69.740,58**	**2.964.762,24**	**2.895.021,66**		**247.797,53**					
040123	**Taxas especificas das autarquias locais**	**2.049.000,00**	**-1.090.285,15**	**244.119,99**	**3.469.962,80**	**574.797,64**	**2.969.068,88**	**77.581,26**	**77.581,26**	**-69.763,94**	**2.961.251,56**	**2.891.487,62**		**247.797,53**					
04012301	Mercados e feiras	135.000,00	44.504,08	10.196,60	81.095,75	786,43	70.562,53			1.777,59	68.784,84	70.562,53		19.933,39					
04012302	Loteamentos e obras	1.110.000,00	-436.068,14	191.728,03	1.609.664,97	255.324,86	1.607.514,37	77.306,54	77.306,54	-67.125,66	1.607.333,99	1.530.208,33		15.859,81					
04012303	Ocupação da via pública	395.000,00	54.734,00	20.128,94	323.858,03	3.720,97	318.718,50	113,59	113,59	2.106,57	316.498,74	318.605,31		21.660,69					
04012304	Animais	10.000,00	10.000,00																
04012305	Caça e pesca	10.000,00	10.000,00																
04012306	Saneamento	10.000,00	10.000,00																
04012307	Arrendamento urbano	10.000,00	10.000,00																
04012308	Taxa Municipal de Direitos de Passagem (TMDP)	33.000,00	3.062,44	1,23	29.939,10	2,77	29.937,56				29.937,56	29.937,56							
04012309	Taxa sobre o ruído	10.000,00	10.000,00																
04012310	Licença sobre o ruído	10.000,00	10.000,00																
04012399	**Outras taxas especificas das autarquias locais**	**316.000,00**	**-816.517,53**	**22.065,19**	**1.425.404,95**	**314.952,61**	**942.335,02**	**161,13**	**161,13**	**3.477,46**	**938.696,43**	**942.173,89**		**190.343,64**					
04012399901	Taxa Depósito Ficha Técnica de Habitação (TDFTH)	10.000,00	6.605,50		3.394,50		3.394,50				3.394,50	3.394,50							
04012399902	Taxa pela emissão do certificado de registo	10.000,00	10.000,00																
04012399903	Taxa de Proteção Civil	10.000,00	10.000,00																
04012399904	Taxa Turística	10.000,00	10.000,00																
04012399905	Taxa de Gestão de Resíduos - TGR	10.000,00	10.000,00																
04012399906	Publicidade	52.000,00	-61,09	12.154,56	42.226,43	2.319,90	39.875,37	126,03	126,03	-44,31	39.791,18	39.746,34		12.314,75					
04012399907	Utilização da rede viária municipal	10.000,00	10.000,00																
	Total :	19.819.030,65	-774.045,95	234.209,36	21.096.500,21	737.632,97	21.076.325,16	553.017,20	553.017,20	-73.286,21	20.596.594,20	20.523.307,99		69.758,84					

270

Período : 2025/01/01 2025/12/31 Visualizar Contas s/ Mov. ? N Acumuladas : S

Euros

Rubrica	Designação	Previsões corrigidas	Previsões por liquidar	Receitas por cobrar de períodos anteriores	Receitas liquidadas	Liquidações anuladas	Receitas cobradas brutas	Reembolsos e Restituições		Receitas Cobradas Líquidas			Recebimentos diferidos	Receita por cobrar no final do período	Liquidações de períodos futuros				
								Emitidos	Pagos	Períodos anteriores	Período corrente	Total			(n+1)	(n+2)	(n+3)	(n+4)	Períodos seguintes
0401239908	Controlo Metrológico	10.000,00	10.000,00																
0401239909	Cemitérios	59.000,00	17.097,47	745,15	41.892,29	734,91	40.491,44			238,20	40.253,24	40.491,44		1.411,09					
0401239999	Outras	135.000,00	-900.159,41	9.165,48	1.337.891,73	311.897,80	858.573,71	32,10	32,10	3.284,10	855.257,51	858.541,61		176.617,80					
040199	Taxas diversas	10.000,00	6.465,96	23,36	3.510,68		3.534,04			23,36	3.510,68	3.534,04							
0402	**Multas e outras penalidades**	**280.000,00**	**-1.871.078,21**	**1.871.508,62**	**292.110,83**	**12.541,24**	**285.506,43**	**60,00**	**60,00**	**32,37**	**285.414,06**	**285.446,43**		**1.865.631,78**					
040201	Juros de mora	72.000,00	-1.832.243,37	1.851.378,26	53.598,45	733,34	52.340,24			32,37	52.307,87	52.340,24		1.851.903,13					
040202	Juros compensatórios	10.000,00	9.993,64	6,36										6,36					
040204	Coimas e penalidades por contra-ordenações	159.000,00	-4.511,02	2.905,72	161.113,61	508,31	159.824,65	60,00	60,00		159.764,65	159.764,65		3.746,37					
040299	Multas e penalidades diversas	39.000,00	-44.317,46	17.218,28	77.398,77	11.295,59	73.341,54				73.341,54	73.341,54		9.975,92					
05	**Rendimentos da propriedade**	**2.417.000,00**	**-193.684,76**	**315.108,54**	**2.749.975,87**	**454.399,65**	**2.236.404,76**	**93,14**	**93,14**	**36.274,84**	**2.200.036,78**	**2.236.311,62**		**374.373,14**	**2.755,66**	**1.720,42**	**1.080,00**	**232,03**	
0501	**Juros - Sociedades e quase-sociedades não financeiras**	**20.000,00**	**20.000,00**																
050101	Públicas	10.000,00	10.000,00																
050102	Privadas	10.000,00	10.000,00																
0502	**Juros - Sociedades Financeiras**	**129.000,00**	**-119.574,42**		**248.574,42**		**248.574,42**				**248.574,42**	**248.574,42**							
050201	Bancos e outras instituições financeiras	119.000,00	-129.574,42		248.574,42		248.574,42				248.574,42	248.574,42							
050202	Companhias de seguros e Fundos de pensões	10.000,00	10.000,00																
0503	**Juros - Administrações Públicas**	**50.000,00**	**50.000,00**																
050301	Administração Central - Estado	10.000,00	10.000,00																
050302	Administração Central - Serviços e fundos autónomos	10.000,00	10.000,00																
050303	Administração Regional	10.000,00	10.000,00																
050304	Administração Local - Continente	10.000,00	10.000,00																
050305	Administração Local - Regiões Autónomas	10.000,00	10.000,00																
0505	Juros - Famílias	10.000,00	10.000,00																
0506	**Juros - Resto do mundo**																		
0507	**Dividendos e participações nos lucros de sociedades e quase-sociedades não financeiras**	**40.000,00**	**40.000,00**																
050701	Empresas públicas	10.000,00	10.000,00																
050702	Empresas públicas municipais e intermunicipais	10.000,00	10.000,00																
050703	Empresas privadas	10.000,00	10.000,00																
050799	Outras	10.000,00	10.000,00																
0508	Dividendos e participações nos lucros de sociedades financeiras	10.000,00	10.000,00																
0509	**Participações nos lucros de administrações públicas**	**59.000,00**	**59.000,00**																
050901	Associações de municípios	10.000,00	10.000,00																
050902	Associações de freguesias	10.000,00	10.000,00																
050903	Serviços municipalizados	10.000,00	10.000,00																
050999	Outras	29.000,00	29.000,00																
0510	**Rendas**	**2.089.000,00**	**-273.110,34**	**315.108,54**	**2.501.401,45**	**454.399,65**	**1.987.830,34**	**93,14**	**93,14**	**36.274,84**	**1.951.462,36**	**1.987.737,20**		**374.373,14**	**2.755,66**	**1.720,42**	**1.080,00**	**232,03**	
051001	Terrenos	10.000,00	10.000,00																
051002	Activos no subsolo	10.000,00	10.000,00																
051003	Habitações	420.000,00	-248.966,21	307.562,93	371.179,78	10.176,50	339.313,16	93,14	93,14	32.578,96	306.641,06	339.220,02		329.746,19	2.755,66	1.720,42	1.080,00	232,03	
051004	Edifícios	149.000,00	13.396,82	7.145,61	128.836,39	378,82	126.412,94			3.695,88	122.717,06	126.412,94		9.180,24					
051005	Bens de domínio público	10.000,00	10.000,00																
051099	Outros	1.490.000,00	-67.540,95		2.001.385,28	443.844,33	1.522.104,24				1.522.104,24	1.522.104,24		35.436,71					
0511	Ativos incorpóreos	10.000,00	10.000,00																
06	**Transferências correntes**	**35.045.484,20**	**2.962.658,13**	**39.458,44**	**32.119.869,26**	**76.501,63**	**32.107.188,42**	**62.973,06**	**62.973,06**	**-31.008,63**	**32.075.223,99**	**32.044.215,36**		**38.610,71**					
0601	**Sociedades e quase-sociedades não financeiras**	**40.000,26**	**40.000,26**																
060101	**Públicas**	**30.000,26**	**30.000,26**																
	Total :	22.730.030,65	-3.705.404,99	2.430.760,51	25.521.881,61	1.517.206,57	24.500.935,54	553.202,44	553.202,44	-33.433,37	23.981.066,47	23.947.633,10		2.487.802,45	2.755,66	1.720,42	1.080,00	232,03	

274

Periodo : 2025/01/01 2025/12/31 Visualizar Contas s/ Mov. ? N Acumulados : S

Euros

Rubrica	Designação	Previsões corrigidas	Previsões por liquidar	Receitas por cobrar de periodos anteriores	Receitas liquidadas	Liquidações anuladas	Receitas cobradas brutas	Reembolsos e Restituições		Receitas Cobradas Liquidas			Recebimentos diferidos	Receita por cobrar no final do periodo	Liquidações de periodos futuros				
								Emitidos	Pagos	Periodos anteriores	Periodo corrente	Total			(n+1)	(n+2)	(n+3)	(n+4)	Periodos seguintes
060101	Empresas públicas	10.000,00	10.000,00																
060101	Empresas públicas municipais e intermunicipais	10.000,00	10.000,00																
060101	Outras	10.000,26	10.000,26																
060102	Privadas	10.000,00	10.000,00																
0602	**Sociedades financeiras**	**20.000,00**	**20.000,00**																
060201	Bancos e outras instituições financeiras	10.000,00	10.000,00																
060202	Companhias de seguros e Fundos de pensões	10.000,00	10.000,00																
0603	**Administração central**	**34.796.483,94**	**3.009.645,72**		**31.847.195,98**	**60.357,76**	**31.847.195,98**	**60.357,76**	**60.357,76**	**-32.468,76**	**31.819.306,98**	**31.786.838,22**							
060301	**Estado**	**29.932.618,94**	**348,76**		**29.980.727,94**	**48.457,76**	**29.980.727,94**	**48.457,76**	**48.457,76**	**-20.568,76**	**29.952.838,94**	**29.932.270,18**							
06030101	Fundo de Equilíbrio Financeiro	13.682.192,00	240.024,82		13.442.167,18		13.442.167,18				13.442.167,18	13.442.167,18							
06030102	Fundo Social Municipal	1.656.147,00	-214.367,00		1.870.514,00		1.870.514,00				1.870.514,00	1.870.514,00							
06030103	Participação fixa no IRS	3.209.227,00	488.411,00		2.720.816,00		2.720.816,00				2.720.816,00	2.720.816,00							
06030105	Transferência de competências - Lei n.º 50/2018	8.635.625,00	-109.660,00		8.793.742,76	48.457,76	8.793.742,76	48.457,76	48.457,76	-20.568,76	8.765.853,76	8.745.285,00							
06030107	Participação do IVA	447.214,23	199.783,23		247.431,00		247.431,00				247.431,00	247.431,00							
06030108	Artigo 35º, nº 5 da Lei 73/2013	1.854.158,21	-1.051.898,79		2.906.057,00		2.906.057,00				2.906.057,00	2.906.057,00							
06030199	Outras	448.055,50	448.055,50																
060306	Estado - Participação comunitária em projectos co-financiados	4.823.865,00	2.969.296,96		1.866.468,04	11.900,00	1.866.468,04	11.900,00	11.900,00	-11.900,00	1.866.468,04	1.854.568,04							
060307	**Serviços e fundos autónomos**	**30.000,00**	**30.000,00**																
06030701	Transferência de competências - Lei n.º 50/2018	10.000,00	10.000,00																
06030799	Outras	20.000,00	20.000,00																
060309	Serviços e fundos autónomos - Subsistema de protecção à família e políticas activas de emprego e formação profissional	10.000,00	10.000,00																
0604	**Administração regional**																		
0605	**Administração local**	**20.000,00**	**20.000,00**																
060501	**Continente**	**20.000,00**	**20.000,00**																
06050101	Municípios	10.000,00	10.000,00																
06050199	Outros	10.000,00	10.000,00																
060502	**Região Autónoma dos Açores**																		
060503	**Região Autónoma da Madeira**																		
0606	**Segurança social**																		
0607	**Instituições sem fins lucrativos**	**10.000,00**	**10.000,00**																
060701	Instituições sem fins lucrativos	10.000,00	10.000,00																
0608	**Familias**	**159.000,00**	**-136.987,85**	**39.458,44**	**272.673,28**	**16.143,87**	**259.992,44**	**2.615,30**	**2.615,30**	**1.460,13**	**255.917,01**	**257.377,14**		**38.610,71**					
060801	Familias	159.000,00	-136.987,85	39.458,44	272.673,28	16.143,87	259.992,44	2.615,30	2.615,30	1.460,13	255.917,01	257.377,14		38.610,71					
0609	**Resto do mundo**																		
07	**Venda de bens e serviços correntes**	**4.351.000,00**	**-122.972,16**	**417.227,86**	**4.223.266,39**	**166.522,09**	**4.117.257,54**	**68,65**	**68,65**	**96.484,86**	**4.020.704,03**	**4.117.188,89**		**356.783,27**					
0701	**Venda de bens**	**135.000,00**	**34.050,93**	**96.125,12**	**4.823,95**		**100.949,07**			**96.125,12**	**4.823,95**	**100.949,07**							
070101	Material de escritório	10.000,00	10.000,00																
070102	Livros e documentação técnica	10.000,00	10.000,00																
070103	Publicações e impressos	10.000,00	10.000,00																
070104	Fardamentos e artigos pessoais	10.000,00	10.000,00																
070105	Bens inutilizados	10.000,00	10.000,00																
070106	Produtos agrícolas e pecuários	10.000,00	10.000,00																
070107	Produtos alimentares e bebidas	10.000,00	10.000,00																
070108	**Mercadorias**	**20.000,00**	**20.000,00**																
07010801	Habitação social	10.000,00	10.000,00																
07010899	Outros	10.000,00	10.000,00																
070109	Matérias de consumo	10.000,00	10.000,00																
070110	**Desperdícios, resíduos e refugos**	**10.000,00**	**10.000,00**																
07011099	Outros	10.000,00	10.000,00																
	Total :	57.885.514,85	-632.746,77	2.470.218,95	57.641.750,87	1.533.708,20	56.608.023,96	616.175,50	616.175,50	-64.442,00	56.056.290,46	55.991.848,46		2.526.413,16	2.755,66	1.720,42	1.080,00	232,03	

Periodo : 2025/01/01 2025/12/31 Visualizar Contas s/ Mov. ? N Acumuladas : S

Euros

Rubrica	Designação	Previsões corrigidas	Previsões por liquidar	Receitas por cobrar de períodos anteriores	Receitas liquidadas	Liquidações anuladas	Receitas cobradas brutas	Reembolsos e Restituições		Receitas Cobradas Líquidas			Recebimentos diferidos	Receita por cobrar no final do período	Liquidações de períodos futuros				
								Emitidos	Pagos	Períodos anteriores	Período corrente	Total			(n+1)	(n+2)	(n+3)	(n+4)	Períodos seguintes
070111	**Produtos acabados e intermédios**	**10.000,00**	**10.000,00**																
07011199	Outros	10.000,00	10.000,00																
070199	Outros	15.000,00	-85.949,07	96.125,12	4.823,95		100.949,07			96.125,12	4.823,95	100.949,07							
0702	**Serviços**	**4.144.000,00**	**-151.617,18**	**297.190,91**	**4.164.948,36**	**166.522,09**	**3.973.967,70**	**68,65**	**68,65**	**359,74**	**3.973.539,31**	**3.973.899,05**		**321.718,13**					
070201	Aluguer de espaços e equipamentos	10.000,00	9.961,00	6,00	33,12	0,12	33,00				33,00	33,00		6,00					
070203	Vistorias e ensaios	10.000,00	10.000,00																
070204	Serviços de laboratório	10.000,00	10.000,00																
070205	Actividades de saúde	10.000,00	10.000,00																
070206	Reparações	10.000,00	10.000,00																
070207	Alimentação e alojamento	10.000,00	10.000,00																
070208	**Serviços sociais, recreativos, culturais e de desporto**	**305.000,00**	**34.940,11**		**277.500,69**	**7.440,80**	**270.059,89**				**270.059,89**	**270.059,89**							
07020801	Serviços sociais	10.000,00	10.000,00																
07020802	**Serviços recreativos**	**10.000,00**	**10.000,00**																
07020802099	Outros	10.000,00	10.000,00																
07020803	**Serviços culturais**	**10.000,00**	**10.000,00**																
07020803099	Outros	10.000,00	10.000,00																
07020804	Serviços desportivos	275.000,00	4.940,11		277.500,69	7.440,80	270.059,89				270.059,89	270.059,89							
070209	**Serviços específicos das autarquias**	**3.720.000,00**	**-254.889,32**	**295.856,34**	**3.838.024,20**	**158.991,22**	**3.677.804,69**	**68,65**	**68,65**	**359,74**	**3.677.376,30**	**3.677.736,04**		**297.153,28**					
07020901	Saneamento	30.000,00	30.000,00																
07020902	Resíduos sólidos	3.289.000,00	-358.624,67	282.780,60	3.365.776,48	932,41	3.363.493,19			305,80	3.363.187,39	3.363.493,19		284.121,48					
07020903	**Transportes colectivos de pessoas e mercadorias**	**20.000,00**	**20.000,00**																
07020903099	Outros	20.000,00	20.000,00																
07020904	Trabalhos por conta de particulares	10.000,00	10.000,00																
07020905	Cemitérios	10.000,00	10.000,00																
07020906	Mercados e feiras	10.000,00	10.000,00																
07020907	Parques de estacionamento	280.000,00	-21.625,02		459.455,50	157.826,48	301.629,02				301.629,02	301.629,02							
07020908	Parques de campismo	10.000,00	10.000,00																
07020909	Canídeos e gatídeos	10.000,00	10.000,00																
07020999	Outros	51.000,00	25.364,37	13.075,74	12.792,22	232,33	12.682,45	68,65	68,65	53,94	12.559,89	12.613,83		13.021,80					
070299	Outros	59.000,00	8.371,03	1.328,57	45.390,35	89,95	26.070,12				26.070,12	26.070,12		24.558,85					
0703	**Rendas**	**72.000,00**	**-5.405,91**	**23.911,83**	**53.494,08**		**42.340,77**				**42.340,77**	**42.340,77**		**35.065,14**					
070301	Habitações	10.000,00	10.000,00																
070302	Edifícios	35.000,00	-39.645,75	23.911,83	50.737,92		39.668,13				39.668,13	39.668,13		34.981,62					
070399	Outras	27.000,00	24.243,84		2.756,16		2.672,64				2.672,64	2.672,64		83,52					
08	**Outras receitas correntes**	**1.216.000,00**	**-8.084.710,52**	**8.051.446,74**	**1.272.733,13**	**23.469,35**	**1.246.608,95**			**46.508,55**	**1.200.100,40**	**1.246.608,95**		**8.054.101,57**					
0801	**Outras**	**1.206.000,00**	**-8.094.710,52**	**8.051.446,74**	**1.272.733,13**	**23.469,35**	**1.246.608,95**			**46.508,55**	**1.200.100,40**	**1.246.608,95**		**8.054.101,57**					
080199	**Outras**	**1.206.000,00**	**-8.094.710,52**	**8.051.446,74**	**1.272.733,13**	**23.469,35**	**1.246.608,95**			**46.508,55**	**1.200.100,40**	**1.246.608,95**		**8.054.101,57**					
08019901	Indemnizações por deterioração, roubo e extravio de bens patrimoniais	10.000,00	10.000,00																
08019902	Indemnizações de estragos provocados por outrém em viaturas ou em quaisquer outros equipamentos pertencentes às autarquias locais	99.000,00	52.159,34		47.686,18	845,52	46.840,66				46.840,66	46.840,66							
08019903	IVA reembolsado	10.000,00	10.000,00																
08019904	IVA Inversão da liquidação	10.000,00	10.000,00																
08019999	Diversas	1.077.000,00	-8.176.869,86	8.051.446,74	1.225.046,95	22.623,83	1.199.768,29			46.508,55	1.153.259,74	1.199.768,29		8.054.101,57					
0802	**Subsídios**	**10.000,00**	**10.000,00**																
080209	Segurança Social	10.000,00	10.000,00																
	RECEITA CAPITAL	14.893.613,15	4.505.452,31	1.895.150,24	8.681.685,95	188.475,35	8.681.685,95	188.475,35	188.475,35	-47.916,23	8.541.126,83	8.493.210,60		1.895.150,24					
09	**Venda de bens de investimento**	**905.000,00**	**905.000,00**																
0901	**Terrenos**	**460.000,00**	**460.000,00**																
	Total :	63.342.514,95	-8.950.429,15	10.938.893,55	63.137.750,39	1.783.699,64	61.671.990,45	616.244,15	616.244,15	78.551,41	61.277.094,89	61.355.646,30		10.637.298,00	2.755,66	1.720,42	1.080,00	232,03	

Periodo : 2025/01/01 2025/12/31 Visualizar Contas s/ Mov. ? N Acumuladas : S

Euros

Rubrica	Designação	Previsões corrigidas	Previsões por liquidar	Receitas por cobrar de periodos anteriores	Receitas liquidadas	Liquidações anuladas	Receitas cobradas brutas	Reembolsos e Restituições		Receitas Cobradas Liquidas			Recebimentos diferidos	Receita por cobrar no final do periodo	Liquidações de periodos futuros				
								Emitidos	Pagos	Periodos anteriores	Periodo corrente	Total			(n+1)	(n+2)	(n+3)	(n+4)	Periodos seguintes
090101	Sociedades e quase-sociedades não financeiras	10.000,00	10.000,00																
090102	Sociedades financeiras	10.000,00	10.000,00																
090103	Administração Pública - Administração central - Estado	10.000,00	10.000,00																
090104	Administração Pública - Administração central - Serviços e fundos autónomos	10.000,00	10.000,00																
090105	Administração Pública - Administração regional	10.000,00	10.000,00																
090106	Administração Pública - Administração local - Continente	10.000,00	10.000,00																
090109	Instituições sem fins lucrativos	10.000,00	10.000,00																
090110	Familias	390.000,00	390.000,00																
0902	**Habitações**	**80.000,00**	**80.000,00**																
090201	Sociedades e quase-sociedades não financeiras	10.000,00	10.000,00																
090202	Sociedades financeiras	10.000,00	10.000,00																
090203	Administração Pública - Administração central - Estado	10.000,00	10.000,00																
090204	Administração Pública - Administração central - Serviços e fundos autónomos	10.000,00	10.000,00																
090205	Administração Pública - Administração regional	10.000,00	10.000,00																
090206	Administração Pública - Administração local - Continente	10.000,00	10.000,00																
090209	Instituições sem fins lucrativos	10.000,00	10.000,00																
090210	Familias	10.000,00	10.000,00																
0903	**Edificios**	**80.000,00**	**80.000,00**																
090301	Sociedades e quase-sociedades não financeiras	10.000,00	10.000,00																
090302	Sociedades financeiras	10.000,00	10.000,00																
090303	Administração Pública - Administração central - Estado	10.000,00	10.000,00																
090304	Administração Pública - Administração central - Serviços e fundos autónomos	10.000,00	10.000,00																
090305	Administração Pública - Administração regional	10.000,00	10.000,00																
090306	Administração Pública - Administração local - Continente	10.000,00	10.000,00																
090309	Instituições sem fins lucrativos	10.000,00	10.000,00																
090310	Familias	10.000,00	10.000,00																
0904	**Outros bens de investimento**	**285.000,00**	**285.000,00**																
090401	**Sociedades e quase-sociedades não financeiras**	**105.000,00**	**105.000,00**																
09040101	Equipamento de transporte	10.000,00	10.000,00																
09040102	Maquinaria e equipamento	10.000,00	10.000,00																
09040103	Outros	85.000,00	85.000,00																
090402	**Sociedades financeiras**	**30.000,00**	**30.000,00**																
09040201	Equipamento de transporte	10.000,00	10.000,00																
09040202	Maquinaria e equipamento	10.000,00	10.000,00																
09040203	Outros	10.000,00	10.000,00																
090403	**Administração Pública - Administração central - Estado**	**30.000,00**	**30.000,00**																
09040301	Equipamento de transporte	10.000,00	10.000,00																
09040302	Maquinaria e equipamento	10.000,00	10.000,00																
	Total :	64.117.514,85	-8.175.429,45	10.938.823,55	53.137.750,39	1.783.692,64	61.971.890,45	616.244,15	616.241,15	78.551,41	61.277.094,89	61.355.646,30		10.937.298,00	2.755,66	1.720,42	1.080,00	232,03	

Rubrica	Designação	Previsões corrigidas	Previsões por liquidar	Receitas por cobrar de periodos anteriores	Receitas liquidadas	Liquidações anuladas	Receitas cobradas brutas	Reembolsos e Restituições		Receitas Cobradas Liquidas			Recebimentos diferidos	Receita por cobrar no final do periodo	Liquidações de periodos futuros				
								Emitidos	Pagos	Periodos anteriores	Periodo corrente	Total			(n+1)	(n+2)	(n+3)	(n+4)	Periodos seguintes
09040303	Outros	10.000,00	10.000,00																
090404	**Administração Pública - Administração central - Serviços e fundos autónomos**	**30.000,00**	**30.000,00**																
09040401	Equipamento de transporte	10.000,00	10.000,00																
09040402	Maquinaria e equipamento	10.000,00	10.000,00																
09040403	Outros	10.000,00	10.000,00																
090405	**Administração Pública - Administração regional**	**30.000,00**	**30.000,00**																
09040501	Equipamento de transporte	10.000,00	10.000,00																
09040502	Maquinaria e equipamento	10.000,00	10.000,00																
09040503	Outros	10.000,00	10.000,00																
090406	**Administração Pública - Administração local - Continente**	**30.000,00**	**30.000,00**																
09040601	Equipamento de transporte	10.000,00	10.000,00																
09040602	Maquinaria e equipamento	10.000,00	10.000,00																
09040603	Outros	10.000,00	10.000,00																
090407	**Administração Pública - Administração local - Regiões Autónomas**																		
090408	**Administração Pública - Segurança social**																		
090409	**Instituições sem fins lucrativos**																		
090410	**Familias**	**30.000,00**	**30.000,00**																
09041001	Equipamento de transporte	10.000,00	10.000,00																
09041002	Maquinaria e equipamento	10.000,00	10.000,00																
09041003	Outros	10.000,00	10.000,00																
090411	**Resto do mundo - União Europeia**																		
090412	**Resto do mundo - Paises terceiros e organizações internacionais**																		
10	**Transferências de capital**	**13.558.813,15**	**5.065.602,55**		**8.681.685,95**	**188.475,35**	**8.681.685,95**	**188.475,35**	**188.475,35**	**-47.916,23**	**8.541.126,83**	**8.493.210,60**							
1001	**Sociedades e quase-sociedades não financeiras**	**30.000,00**	**30.000,00**																
100101	**Publicas**	**30.000,00**	**30.000,00**																
10010101	Empresas públicas	10.000,00	10.000,00																
10010102	Empresas públicas municipais e intermunicipais	10.000,00	10.000,00																
10010199	Outras	10.000,00	10.000,00																
1002	**Sociedades financeiras**	**20.000,00**	**20.000,00**																
100201	Bancos e outras instituições financeiras	10.000,00	10.000,00																
100202	Companhias de seguros e Fundos de pensões	10.000,00	10.000,00																
1003	**Administração central**	**13.323.247,21**	**4.915.536,61**		**8.596.185,95**	**188.475,35**	**8.596.185,95**	**188.475,35**	**188.475,35**	**-47.916,23**	**8.455.626,83**	**8.407.710,60**							
100301	**Estado**	**3.469.402,21**	**-1.020.910,61**		**4.630.871,94**	**140.559,12**	**4.630.871,94**	**140.559,12**	**140.559,12**		**4.490.312,82**	**4.490.312,82**							
10030101	Fundo de Equilíbrio Financeiro	1.520.244,00	-28.872,00		1.549.116,00		1.549.116,00				1.549.116,00	1.549.116,00							
10030104	Cooperação Técnica e Financeira	10.000,00	10.000,00																
10030105	Artigo 35º, nº 5 da Lei 73/2013	1.854.158,21	-1.087.038,61		3.081.755,94	140.559,12	3.081.755,94	140.559,12	140.559,12		2.941.196,82	2.941.196,82							
10030106	Transferência de competências - Lei n.º 50/2018	10.000,00	10.000,00																
10030199	Outras	75.000,00	75.000,00																
100307	Estado - Participação comunitária em projectos co-financiados	9.753.845,00	5.836.447,22		3.965.314,01	47.916,23	3.965.314,01	47.916,23	47.916,23	-47.916,23	3.965.314,01	3.917.397,78							
100308	**Serviços e fundos autónomos**	**80.000,00**	**80.000,00**																
10030801	Transferência de competências - Lei n.º 50/2018	10.000,00	10.000,00																
10030899	Outros	70.000,00	70.000,00																
	Total :	77.600.762,06	-3.098.892,84	10.938.893,55	71.733.936,34	1.972.174,99	70.568.076,40	804.719,50	804.719,50	30.635,18	69.732.721,72	69.763.356,90		10.937.298,00	2.755,66	1.720,42	1.080,00	232,03	

Periodo : 2025/01/01 2025/12/31 Visualizar Contas s/ Mov. ? N Acumulados : S

Euros

Rubrica	Designação	Previsões corrigidas	Previsões por liquidar	Receitas por cobrar de períodos anteriores	Receitas liquidadas	Liquidações anuladas	Receitas cobradas brutas	Reembolsos e Restituições		Receitas Cobradas Líquidas			Recebimentos diferidos	Receita por cobrar no final do período	Liquidações de períodos futuros				
								Emitidos	Pagos	Períodos anteriores	Período corrente	Total			(n+1)	(n+2)	(n+3)	(n+4)	Períodos seguintes
100309	Serviços e fundos autónomos - Participação portuguesa em projectos co-financiados	10.000,00	10.000,00																
100310	Serviços e fundos autónomos - Participação comunitária em projectos co-financiados	10.000,00	10.000,00																
1004	**Administração regional**	**10.000,00**	**10.000,00**																
100404	Serviços e fundos Autónomos - Participação portuguesa em projetos co-financiados	10.000,00	10.000,00																
1005	**Administração local**	**10.000,00**	**10.000,00**																
100501	**Continente**	**10.000,00**	**10.000,00**																
10050101	Municipios	10.000,00	10.000,00																
100502	**Região Autónoma dos Açores**																		
100503	**Região Autónoma da Madeira**																		
1006	**Segurança social**	**10.000,00**	**10.000,00**																
100601	Sistema de solidariedade e segurança social	10.000,00	10.000,00																
1007	**Instituições sem fins lucrativos**	**10.000,00**	**10.000,00**																
100701	Instituições sem fins lucrativos	10.000,00	10.000,00																
1008	**Famílias**	**135.565,94**	**50.065,94**		**85.500,00**		**85.500,00**				**85.500,00**	**85.500,00**							
100801	Famílias	135.565,94	50.065,94		85.500,00		85.500,00				85.500,00	85.500,00							
1009	**Resto do mundo**	**10.000,00**	**10.000,00**																
100905	Paises terceiros e organizações internacionais - Subsistema de protecção social de cidadania	10.000,00	10.000,00																
11	**Ativos financeiros**	**270.000,00**	**270.000,00**																
1101	**Depósitos, certificados de depósito e poupança**	**10.000,00**	**10.000,00**																
110104	Administração Pública - Administração central - Serviços e fundos autónomos	10.000,00	10.000,00																
1102	**Títulos a curto prazo**	**40.000,00**	**40.000,00**																
110201	Sociedades e quase-sociedades não financeiras	10.000,00	10.000,00																
110202	Sociedades financeiras	10.000,00	10.000,00																
110209	Instituições sem fins lucrativos	10.000,00	10.000,00																
110210	Famílias	10.000,00	10.000,00																
1103	**Títulos a médio e longo prazos**	**30.000,00**	**30.000,00**																
110301	Sociedades e quase-sociedades não financeiras	10.000,00	10.000,00																
110302	Sociedades financeiras	10.000,00	10.000,00																
110304	Administração Pública - Administração central - Serviços e fundos autónomos	10.000,00	10.000,00																
1104	**Derivados financeiros**																		
1105	**Empréstimos a curto prazo**																		
110507	**Administração Pública - Administração local - Regiões Autónomas**																		
1106	**Empréstimos a médio e longo prazos**	**70.000,00**	**70.000,00**																
110601	Sociedades e quase-sociedades não financeiras	10.000,00	10.000,00																
110602	Sociedades financeiras	10.000,00	10.000,00																
110603	Administração Pública - Administração central - Estado	10.000,00	10.000,00																
	Total :	77.916.328,00	-2.869.825,50	10.938.863,55	71.819.436,34	1.972.174,99	70.653.576,40	804.719,50	804.719,50	30.635,18	69.818.221,72	69.848.856,90		10.937.298,00	2.755,56	1.720,42	1.080,00	232,03	

Período : 2025/01/01 2025/12/31 Visualizar Contas s/ Mov. ? N Acumuladas : S

Euros

Rubrica	Designação	Previsões corrigidas	Previsões por liquidar	Receitas por cobrar de períodos anteriores	Receitas liquidadas	Liquidações anuladas	Receitas cobradas brutas	Reembolsos e Restituições		Receitas Cobradas Líquidas			Recebimentos diferidos	Receita por cobrar no final do período	Liquidações de períodos futuros				
								Emitidos	Pagos	Períodos anteriores	Período corrente	Total			(n+1)	(n+2)	(n+3)	(n+4)	Períodos seguintes
110604	Administração Pública - Administração central - Serviços e fundos autónomos	10.000,00	10.000,00																
110605	Administração Pública - Administração regional	10.000,00	10.000,00																
110607	**Administração Pública - Administração local - Regiões Autónomas**																		
110609	Instituições sem fins lucrativos	10.000,00	10.000,00																
110610	Famílias	10.000,00	10.000,00																
1108	**Acções e outras participações**	**60.000,00**	**60.000,00**																
110901	Sociedades e quase-sociedades não financeiras	10.000,00	10.000,00																
110902	Sociedades financeiras	10.000,00	10.000,00																
110903	Administração Pública - Administração central - Estado	10.000,00	10.000,00																
110906	Administração Pública - Segurança social	10.000,00	10.000,00																
110909	Instituições sem fins lucrativos	10.000,00	10.000,00																
110910	Famílias	10.000,00	10.000,00																
1109	**Unidades de participação**	**30.000,00**	**30.000,00**																
110901	Sociedades e quase-sociedades não financeiras	10.000,00	10.000,00																
110902	Sociedades financeiras	10.000,00	10.000,00																
110910	Famílias	10.000,00	10.000,00																
1110	Alienação de partes sociais de empresas	10.000,00	10.000,00																
1111	**Outros activos financeiros**	**20.000,00**	**20.000,00**																
111101	Sociedades e quase-sociedades não financeiras	10.000,00	10.000,00																
111102	Sociedades financeiras	10.000,00	10.000,00																
12	**Passivos financeiros**	**130.000,00**	**130.000,00**																
1201	**Depósitos, certificados de depósito e poupança**																		
1202	**Títulos a curto prazo**																		
1203	**Títulos a médio e longo prazos**	**10.000,00**	**10.000,00**																
120302	Sociedades financeiras	10.000,00	10.000,00																
1204	**Derivados financeiros**																		
1205	**Empréstimos a curto prazo**	**20.000,00**	**20.000,00**																
120502	Sociedades financeiras	10.000,00	10.000,00																
120504	Administração Pública - Administração central - Serviços e fundos autónomos	10.000,00	10.000,00																
1206	**Empréstimos a médio e longo prazos**	**30.000,00**	**30.000,00**																
120601	**Sociedades e Quase - Sociedades não Financeiras**																		
120602	Sociedades financeiras	10.000,00	10.000,00																
120603	Administração Pública - Administração central - Estado	10.000,00	10.000,00																
120604	Administração Pública - Administração central - Serviços e fundos autónomos	10.000,00	10.000,00																
1207	**Outros passivos financeiros**	**70.000,00**	**70.000,00**																
120701	Sociedades e quase-sociedades não financeiras	10.000,00	10.000,00																
120702	Sociedades financeiras	10.000,00	10.000,00																
120703	Administração Pública - Administração central - Estado	10.000,00	10.000,00																
	Total :	78.166.328,00	-2.619.826,69	10.938.883,55	71.819.436,34	1.972.174,99	70.653.576,40	804.719,50	804.719,50	30.635,18	69.818.221,72	69.848.856,90		10.937.298,00	2.755,66	1.720,42	1.080,00	232,03	

217

Periodo : 2025/01/01 2025/12/31 Visualizar Contas s/ Mov. ? N Acumuladas : S

Euros

Rubrica	Designação	Previsões corrigidas	Previsões por liquidar	Receitas por cobrar de periodos anteriores	Receitas liquidadas	Liquidações anuladas	Receitas cobradas brutas	Reembolsos e Restituições		Receitas Cobradas Liquidas			Recebimentos diferidos	Receita por cobrar no final do periodo	Liquidações de periodos futuros				
								Emitidos	Pagos	Periodos anteriores	Periodo corrente	Total			(n+1)	(n+2)	(n+3)	(n+4)	Periodos seguintes
120704	Administração Pública - Administração central - Serviços e fundos autónomos	10.000,00	10.000,00																
120705	Administração Pública - Administração regional	10.000,00	10.000,00																
120706	Administração Pública - Administração local - Continente	10.000,00	10.000,00																
120707	Administração Pública - Administração local - Regiões Autónomas	10.000,00	10.000,00																
13	**Outras receitas de capital**	**30.000,00**	**-1.865.150,24**	**1.895.150,24**										**1.895.150,24**					
1301	**Outras**	**30.000,00**	**-1.865.150,24**	**1.895.150,24**										**1.895.150,24**					
130101	Indemnizações	10.000,00	10.000,00																
130102	Activos incorpóreos	10.000,00	10.000,00																
130199	Outras	10.000,00	-1.885.150,24	1.895.150,24										1.895.150,24					
14	**Recursos próprios comunitários**																		
1401	**Recursos próprios comunitários**																		
	RECEITA OUTRAS	19.825.542,35			19.825.542,35		19.825.542,35				19.825.542,35	19.825.542,35							
15	**Reposições não abatidas nos pagamentos**																		
1501	**Reposições não abatidas nos pagamentos**																		
16	**Saldo da gerencia anterior**	**19.825.542,35**			**19.825.542,35**		**19.825.542,35**				**19.825.542,35**	**19.825.542,35**							
1601	**Saldo orçamental**	**19.825.542,35**			**19.825.542,35**		**19.825.542,35**				**19.825.542,35**	**19.825.542,35**							
160102	Na posse do serviço - Consignado	19.825.542,35			19.825.542,35		19.825.542,35				19.825.542,35	19.825.542,35							
	Total :	98.061.870,35	-4.444.977,14	12.834.043,73	91.844.978,59	1.972.174,99	90.479.118,75	804.719,50	804.719,50	30.635,18	89.643.764,07	89.674.399,25		12.832.448,24	2.755,66	1.720,42	1.080,00	232,03	

DODES — DEMONSTRAÇÃO ORÇAMENTAL DA DESPESA

4.2.3

			Dotações corrigidas	Cativos	Descativos	Dotações disponíveis	Cabimentos	Compromissos	Obrigações	Despesas pagas brutas	Reposições abatidas aos pag.		Despesas pagas líquidas de reposições			Compromissos a transitar	Obrigações por pagar	Compromissos assumidos para períodos futuros								
											Emitidas	Recebidas	Per.anteriores	Per. corrente	Total			(n+1)	(n+2)	(n+3)	(n+4)	Per. seguintes	(n+1)	(n+2)	(n+3)	(n+4)	Per. seguintes
		(1)	(2)	(3)	(4)	(5)	(6)	(7)	(8)	(9)	(10)	(11)	(12)	(13)	(14)=(12)+(13)	(15)=(7)-(8)	(16)=(8)-(14)										
	DESPESA CORRENTE	1.012.546,26	58.465.450,37			65.174,37	58.416.271,00	58.260.542,12	52.068.675,00	45.734.564,68	8.016,20	8.016,20	878.537,32	48.457.605,15	49.336.146,48		2.302.426,52	12.601.502,64	10.740.181,78	8.432.181,82	5.592.234,35	11.180.403,03					
01	**Despesas com o pessoal**	**197.384,92**	**18.554.538,61**			**10.004,58**	**18.544.534,03**	**18.544.434,03**	**18.508.827,96**	**18.249.235,15**			**196.952,53**	**18.052.282,62**	**18.249.235,15**	35 606 ,7	**259.592,81**	**347.277,34**	**194.177,72**	**47.072,10**							
0101	**Remunerações certas e permanentes**	**192.971,20**	**14.766.869,37**			**1.004,58**	**14.765.864,79**	**14.765.764,79**	**14.761.185,69**	**14.507.598,81**			**192.538,86**	**14.315.059,95**	**14.507.598,81**	4 599 10	**253.566,88**	**157.245,92**	**67.490,10**	**47.072,10**							
010101	Titulares de órgãos de soberania e membros de órgãos autárquicos	8.625,20	260.123,04				260.123,04	260.123,04	260.123,04	272.054,64			8.625,20	263.439,44	272.064,64		8.058,42										
010103	**Pessoal dos quadros - Regime de função pública**																										
010104	**Pessoal dos quadros - Regime de contrato individual de trabalho**	**157.042,57**	**9.580.059,99**			**131,08**	**9.579.928,91**	**9.579.928,91**	**9.579.928,91**	**9.361.812,98**			**156.610,35**	**9.205.202,63**	**9.361.812,98**		**218.115,93**										
01010401	Pessoal em funções	152.415,42	9.263.259,11			131,08	9.263.166,03	9.263.166,03	9.263.166,03	9.048.418,51			152.214,22	8.895.104,29	9.048.418,51		214.747,52										
01010402	Alterações obrigatórias de posicionamento remuneratório		182.756,64				182.756,64	182.756,64	182.756,64	182.756,64				182.756,64	182.756,64												
01010404	Recrutamento de Pessoal para novos postos de trabalho	3.627,15	133.662,24				133.662,24	133.662,24	133.662,24	130.595,83			3.256,12	127.339,70	130.595,83		3.366,41										
010106	**Pessoal contratado a termo**	**10.616,37**	**1.105.933,68**			**873,50**	**1.105.060,18**	**1.105.060,18**	**1.105.060,18**	**1.093.610,32**			**10.616,37**	**1.082.993,95**	**1.093.610,32**		**11.449,86**										
01010601	Pessoal em funções	8.991,03	1.025.636,75			873,50	1.024.763,25	1.024.763,25	1.024.763,25	1.015.528,13			8.991,03	1.007.137,10	1.015.528,13		9.235,12										
01010604	Recrutamento de Pessoal para novos postos de trabalho	2.225,34	80.296,93				80.296,93	80.296,93	80.296,93	78.082,19			2.225,34	75.856,85	78.082,19		2.214,74										
010107	Pessoal em regime de tarefa ou avença	7.406,55	564.070,07				564.070,07	563.970,07	563.870,07	557.255,21			7.406,55	549.848,65	557.255,21	100,00	6.614,86	157.245,92	67.490,10	47.072,10							
010108	Pessoal a aguardar aposentação	185,00	32.283,81				32.283,81	32.283,81	32.283,81	32.711,50			185,00	32.522,50	32.711,50		572,31										
010109	Pessoal em qualquer outra situação	3.914,19	140.545,74				140.545,74	140.545,74	140.545,74	144.779,25			3.914,19	140.865,05	144.779,25		4.166,49										
010111	Representação	4.060,55	142.321,07				142.321,07	142.321,07	142.321,07	138.413,08			4.060,55	134.352,05	138.413,08		3.907,99										
010112	Subsídio de refeição		1.041.452,08				1.041.452,08	1.041.452,08	1.041.452,08	1.035.992,58				1.035.992,58	1.035.992,58	4.495,10										
010114	Subsídios de férias e de Natal	765,12	1.839.224,74				1.839.224,74	1.839.224,74	1.839.224,74	1.838.817,55			765,01	1.838.054,54	1.838.817,55		407,19										
010115	Remunerações por doença e maternidade/paternidade	351,20	31.415,12				31.415,12	31.415,12	31.415,12	31.141,30			351,20	30.790,10	31.141,30		273,82										
0102	**Abonos variáveis ou eventuais**	**4.413,71**	**423.115,51**			**9.000,00**	**414.115,51**	**414.115,51**	**401.935,95**	**397.984,81**			**4.413,67**	**393.571,14**	**397.984,81**	**12.179,56**	**3.951,14**										
010202	Horas extraordinárias	2.536,32	235.776,75				235.776,75	235.776,75	235.776,75	233.271,05			2.536,28	230.734,81	233.271,09		2.505,67										
010204	Ajudas de custo		23.564,62			9.000,00	14.564,62	14.564,62	14.564,62	14.564,62				14.564,62	14.564,62												
010205	Abono para falhas	95,78	21.745,24				21.745,24	21.745,24	21.745,24	21.635,05			95,78	21.539,31	21.635,09		108,15										
010210	Subsídio de trabalho nocturno	89,67	5.885,61				5.885,61	5.885,61	5.885,61	5.786,51			89,67	5.696,84	5.786,51		99,10										
010211	Subsídio de turno	1.124,53	72.340,37				72.340,37	72.340,37	72.340,37	71.255,13			1.124,53	70.134,60	71.255,13		1.091,24										
010212	Indemnizações por cessação de funções		12.566,44				12.566,44	12.566,44	12.566,44	12.566,44				12.566,44	12.566,44												
010213	**Outros suplementos e prémios**	**165,41**	**50.238,47**				**50.238,47**	**50.238,47**	**38.058,91**	**37.901,93**			**165,41**	**37.736,52**	**37.901,93**	**12.179,56**	**156,98**										
01021302	Outros	165,41	15.734,65				15.734,65	15.734,65	13.039,05	12.882,11			165,41	12.716,70	12.882,11	2.655,60	156,98										
01021303	Senhas de Presença		34.503,78				34.503,78	34.503,78	25.019,82	25.019,82				25.019,82	25.019,82	9.403,96											
0103	**Segurança social**		**3.364.553,73**				**3.364.553,73**	**3.364.553,73**	**3.345.726,32**	**3.343.651,53**				**3.343.651,53**	**3.343.651,53**	**18.827,41**	**2.074,79**	**190.031,42**	**126.687,62**								
010302	Subsídio familiar a crianças e jovens		18.945,64				18.945,64	18.945,64	18.945,64	18.945,64				18.945,64	18.945,64												
010304	Outras prestações familiares		15.704,05				15.704,05	15.704,05	15.704,05	15.704,05				15.704,05	15.704,05												
010305	**Contribuições para a segurança social**		**3.150.170,58**				**3.150.170,58**	**3.150.170,58**	**3.150.170,58**	**3.150.170,58**				**3.150.170,58**	**3.150.170,58**												
01030501	Assistência na doença dos funcionários públicos (ADSE)		3.465,00				3.465,00	3.465,00	3.465,00	3.465,00				3.465,00	3.465,00												
01030502	**Segurança social do pessoal em regime de contrato de trabalho em funções públicas (RCTFP)**		**3.146.705,58**				**3.146.705,58**	**3.146.705,58**	**3.146.705,58**	**3.146.705,58**				**3.146.705,58**	**3.146.705,58**												
01030502001	Caixa Geral de Aposentações		1.359.939,60				1.359.939,60	1.359.939,60	1.359.939,60	1.359.939,60				1.359.939,60	1.359.939,60												
01030502002	Segurança social - Regime geral		1.786.765,98				1.786.765,98	1.786.765,98	1.786.765,98	1.786.765,98				1.786.765,98	1.786.765,98												
010304	Acidentes em serviço e doenças profissionais		2.045,22				2.045,22	2.045,22	1.454,22	1.454,22				1.454,22	1.454,22	590,00											
010309	**Seguros**		**176.684,23**				**176.684,23**	**176.684,23**	**158.451,82**	**156.377,03**				**156.377,03**	**156.377,03**	**18.232,41**	**2.074,79**	**190.031,42**	**126.687,62**								
01030901	Seguros de acidentes no trabalho e doenças profissionais		176.684,23				176.684,23	176.684,23	158.451,82	156.377,03				156.377,03	156.377,03	18.232,41	2.074,79	190.031,42	126.687,62								
010310	**Outras despesas de segurança social**																										
	Total :	197.384,91	18.554.538,61			10.004,58	18.544.534,03	18.544.434,03	18.508.827,96	18.249.235,15			196.952,53	18.052.282,62	18.249.235,15	35.606,70	259.592,81	347.277,34	194.177,72	47.072,10							

Rubrica	Designação	Despesas por pagar de per.anteriores	Dotações corrigidas	Cativos	Descativos	Dotações disponíveis	Cabimentos	Compromissos	Obrigações	Despesas pagas brutas	Reposições abatidas aos pag.		Despesas pagas líquidas de reposições			Compromissos a transitar	Obrigações por pagar	Compromissos assumidos para períodos futuros					Obrigações para períodos futuros				
											Emitidas	Recebidas	Per.anteriores	Per. corrente	Total			(n+1)	(n+2)	(n+3)	(n+4)	Per. seguintes	(n+1)	(n+2)	(n+3)	(n+4)	Per. seguintes
		(1)	(2)	(3)	(4)	(5)	(6)	(7)	(8)	(9)	(10)	(11)	(12)	(13)	(14)=(12)+(13)	(15)=(7)-(9)	(16)=(8)-(14)										
02	**Aquisição de bens e serviços**	**705.255,08**	**31.772.385,38**			**40.529,50**	**31.731.855,88**	**31.584.415,50**	**25.946.545,51**	**24.031.585,34**	**7.693,20**	**7.693,20**	**653.274,62**	**23.370.617,52**	**24.023.892,14**	**5.637.869,99**	**1.922.653,37**	**11.326.358,25**	**9.919.854,49**	**7.879.178,88**	**5.273.912,14**	**10.877.705,05**					
0201	**Aquisição de bens**	**222.834,59**	**6.229.719,94**			**11.970,27**	**6.217.749,67**	**6.153.726,93**	**4.831.840,73**	**4.723.435,85**	**1.038,00**	**1.038,00**	**219.128,11**	**4.503.269,74**	**4.722.397,85**	**1.321.886,20**	**109.442,88**	**3.609.518,19**	**3.421.445,42**	**2.173.162,43**							
020101	Matérias-primas e subsidiárias	23.677,78	558.800,00			250,32	558.443,68	547.651,44	347.941,15	332.189,11	1.038,00	1.038,00	22.544,83	308.605,28	331.150,11	216.710,45	15.751,09	57.606,82	14.356,24								
020102	**Combustíveis e lubrificantes**	**13.290,14**	**269.500,00**			**500,22**	**268.991,78**	**268.991,78**	**155.007,72**	**153.564,56**			**12.839,89**	**140.724,67**	**153.564,56**	**113.984,06**	**1.443,16**	**95.223,12**	**71.779,52**	**53.834,61**							
020102001	Gasolina		55.000,00			52,18	54.947,82	54.947,82	30.916,56	30.916,56				30.916,56	30.916,56	23.958,23											
020102002	Gasóleo		136.500,00			137,01	136.362,99	136.362,99	87.028,26	87.028,26				87.028,26	87.028,26	49.230,70		55.225,12	71.779,52	53.834,61							
020102099	Outros	13.290,14	78.000,00			283,03	83.716,97	83.716,97	37.062,90	35.619,74			12.839,89	22.756,75	35.596,64	40.795,13	1.443,16										
020105	Alimentação - Refeições confeccionadas	2.857,65	3.832.260,67			2.856,14	3.830.382,53	3.825.722,53	3.302.560,54	3.286.520,44			2.857,65	3.286.620,79	3.289.518,44	526.741,55	12.452,50	3.445.226,28	3.323.604,65	2.119.327,82							
020107	Vestuário e artigos pessoais	1,70	20.000,00			481,74	19.518,26	19.518,26	18.591,64	18.523,65			1,70	18.621,95	18.623,65	526,62	2.957,56										
020108	Material de escritório	2.572,70	50.001,00			446,54	49.554,46	49.551,05	23.555,44	20.506,45			3.210,77	17.295,72	20.506,49	15.551,62	2.852,25										
020109	Produtos químicos e farmacêuticos		224.726,16				224.726,16	224.726,16	67.875,54	67.875,54				67.875,54	67.875,54	156.853,62											
020115	Prémios, condecorações e ofertas	145.717,09	592.727,82			2.376,45	590.350,55	585.788,25	574.216,30	507.353,30			145.717,09	441.636,22	587.353,30	112.535,55	65.853,00										
020116	**Mercadorias para venda**																										
020117	Ferramentas e utensílios	255,20	2.100,00			480,24	1.619,76	1.619,76	1.293,14	579,54				579,54	579,54	236,62	404,20										
020120	Material de educação, cultura e recreio	3.804,44	53.920,57			377,65	53.543,08	53.543,08	36.967,55	34.282,60			1.243,25	32.539,31	34.282,60	16.555,53	2.704,65										
020121	Outros bens	6.572,50	244.654,12			2.035,72	241.618,40	241.618,40	112.227,27	110.114,22			6.572,50	100.571,32	110.114,22	128.352,13	3.063,05	11.463,57	11.463,57								
0202	**Aquisição de serviços**	**562.420,49**	**25.542.665,44**			**28.559,23**	**25.514.106,21**	**25.430.680,57**	**21.114.704,78**	**19.308.149,49**	**6.655,20**	**6.655,20**	**434.146,51**	**18.867.347,78**	**19.301.494,29**	**4.315.983,79**	**1.813.210,49**	**7.716.840,06**	**6.498.409,07**	**5.706.016,45**	**5.273.912,14**	**10.877.705,05**					
020201	Encargos das instalações	273.504,49	3.770.000,00			828,23	3.769.171,77	3.769.171,77	3.440.743,52	3.265.463,23			271.512,19	3.013.951,04	3.285.463,23	326.407,85	155.300,54	371.303,45	378.603,45	364.403,45	361.603,45	59.885,69					
020202	Limpeza e higiene	40.192,20	1.235.510,43			515,17	1.234.561,25	1.221.602,80	987.166,45	935.931,38			20.079,22	895.853,16	935.931,38	234.436,34	61.235,09	211.632,56									
020203	Conservação de bens	16.564,57	465.701,00			528,52	465.172,48	464.504,03	371.555,25	275.057,53			16.685,57	244.371,96	275.057,53	93.218,77	55.457,73	44.755,80	21.550,00								
020204	Locação de edifícios	2.027,80	240.700,00			247,48	240.252,52	240.252,52	240.252,52	235.615,52			2.027,80	233.587,72	235.615,52		2.133,00	235.830,18	234.677,80	212.041,75	30.718,04	122.840,15					
020208	Locação de outros bens	4.537,85	790.652,60			821,14	789.831,46	789.831,46	659.404,74	551.053,15			1.652,00	549.401,15	551.053,15	120.456,72	108.311,55	104.594,10	97.474,10	89.545,25	39.269,12	81.000,00					
020209	Comunicações	1.756,58	240.240,83			63,02	240.177,80	240.177,80	88.504,82	87.003,72			1.025,12	85.978,61	87.003,72	153.173,77	1.500,30	75.601,50	75.601,50								
020210	Transportes	647,10	3.561.101,57			2.007,54	3.559.094,03	3.559.094,03	2.855.541,24	2.242.050,43				2.242.050,43	2.242.050,43	554.352,75	557.650,81	2.241.416,28	2.241.355,78	2.237.401,15	2.233.555,78	4.467.154,22					
020211	Representação dos serviços	5.354,55	102.870,00			561,85	102.308,15	102.308,15	32.063,65	32.753,75			5.084,65	26.708,10	31.793,75	69.214,50	264,50										
020212	Seguros		459.395,98			454,72	458.941,26	458.941,26	222.226,85	222.226,85				222.226,85	222.226,85	35.584,31		230.803,54	92.001,53								
020213	Deslocações e estadas		92.986,45			1.387,60	91.598,85	91.598,85	65.574,75	65.574,75				65.574,75	65.574,75	11.524,11											
020214	Estudos, pareceres, projectos e consultadoria	26.264,50	842.501,00			250,40	842.202,60	842.202,60	234.855,50	154.810,05			26.264,50	128.545,55	154.810,05	522.246,78	40.045,84	76.859,25									
020215	Formação		11.600,00			123,41	11.476,59	5.446,36	8.678,76	8.608,76				8.608,76	8.608,76	370,69	70,00										
020217	Publicidade	615,00	164.536,05			616,64	163.921,12	163.921,12	87.156,76	78.143,12			615,00	77.528,12	78.143,12	76.761,36	6.016,64										
020218	Vigilância e segurança	24.727,57	475.900,00			56,35	475.843,65	475.843,65	362.704,25	362.704,25			24.727,57	338.581,32	363.308,89	113.134,32		342.284,21	342.284,21	65.820,25							
020219	Assistência técnica	23.564,31	785.300,00			57,81	785.242,19	785.242,19	555.652,57	504.000,64			21.652,21	562.396,43	584.000,64	186.586,22	15.652,32	348.603,23	185.512,73	51.183,40							
020220	Outros trabalhos especializados	147.235,41	10.541.101,98			4.525,67	10.536.576,31	10.506.920,45	5.186.374,54	5.555.216,05	5.655,20	5.655,20	46.123,58	5.503.436,87	5.549.560,45	1.392.540,26	635.784,64	3.254.653,85	2.768.095,11	2.565.596,10	2.537.832,74	5.115.821,87					
020224	Encargos de cobrança de receitas		370.000,00			530,24	370.469,76	370.469,76	370.469,76	370.469,76				370.469,76	370.469,76												
020225	Outros serviços	651,90	1.235.655,62			14.760,36	1.220.895,26	1.220.756,86	1.241.545,35	1.234.847,42			651,90	1.234.195,52	1.234.847,42	92.233,13	6.657,93	73.450,05	73.450,05								
03	**Juros e outros encargos**		**373.882,65**			**808,83**	**373.073,82**	**373.073,82**	**364.052,45**	**364.052,45**				**364.052,45**	**364.052,45**	**9.021,37**		**59.157,95**	**52.246,96**	**46.667,85**	**40.969,22**	**168.261,48**						
0301	**Juros da dívida pública**		**328.382,65**			**405,83**	**327.976,82**	**327.976,82**	**327.976,82**	**327.976,82**				**327.976,82**	**327.976,82**			**59.157,95**	**52.246,96**	**46.667,85**	**40.969,22**	**168.261,48**						
030103	**Sociedades Financeiras - Bancos e outras instituições financeiras**		**328.382,65**			**405,83**	**327.976,82**	**327.976,82**	**327.976,82**	**327.976,82**				**327.976,82**	**327.976,82**			**59.157,95**	**52.246,96**	**46.667,85**	**40.969,22**	**168.261,48**						
030103002	Empréstimos de médio e longo prazos		328.382,65			405,83	327.976,82	327.976,82	327.976,82	327.976,82				327.976,82	327.976,82			59.157,95	52.246,96	46.667,85	40.969,22	168.261,48						
030105	**Administração Pública Central - Estado**																										
030106	**Administração Pública Central - Serviços e fundos autónomos**																										
0302	**Outros encargos correntes da dívida pública**																										
0303	**Juros de locação financeira**																										
0304	**Juros tributários**																										
0305	**Outros juros**																										
030502	**Outros**																										
0306	**Outros encargos financeiros**		**45.500,00**			**403,00**	**45.097,00**	**45.097,00**	**36.075,63**	**36.075,63**				**36.075,63**	**36.075,63**	**9.021,37**											
030601	Outros encargos financeiros		45.500,00			403,00	45.097,00	45.097,00	36.075,63	36.075,63				36.075,63	36.075,63	9.021,37											
04	**Transferências correntes**	**23.560,00**	**5.901.623,54**			**5.637,21**	**5.895.986,33**	**5.895.236,33**	**5.599.764,89**	**5.487.846,56**	**325,00**	**325,00**	**22.610,00**	**5.464.911,56**	**5.487.521,56**	**295.471,44**	**112.243,33**	**1.155.645,14**	**575.902,62**	**459.243,00**	**367.353,00**	**134.436,50**					
	Total :	942.634,55	50.700.806,64			51.242,51	50.649.463,73	50.501.523,35	44.819.425,52	42.544.872,54	7.693,20	7.693,20	850.227,15	41.765.452,54	42.637.174,71	5.682.457,43	2.182.216,18	11.732.763,54	10.165.274,17	7.672.618,83	5.314.881,36	11.045.966,53					

Fabrica	Designação	Despesas por pagar de per.anteriores	Dotações corrigidas	Cativos	Descativos	Dotações disponíveis	Cabimentos	Compromissos	Obrigações	Despesas pagas brutas	Reposições abatidas aos pag.		Despesas pagas líquidas de reposições			Compromissos a transitar	Obrigações por pagar	Compromissos assumidos para períodos futuros					Obrigações para períodos futuros				
											Emitidas	Pagas	Per.anteriores	Per. corrente	Total			(n+1)	(n+2)	(n+3)	(n+4)	Per. seguintes	(n+1)	(n+2)	(n+3)	(n+4)	Per. seguintes
		(1)	(2)	(3)	(4)	(5)	(6)	(7)	(8)	(9)	(10)	(11)	(12)	(13)	(14=12+(13)	(15)=(7)-(8)	(16=(8)-(14)										
0401	Sociedades e quase sociedades não financeiras																										
040101	Públicas																										
0402	Sociedades financeiras																										
0403	Administração central																										
0404	Administração regional																										
0405	Administração local		1.211.726,40			2.353,00	1.209.373,32	1.209.373,32	1.041.333,81	931.340,48				931.340,48	931.340,48	168.039,51	109.993,33	253.781,97	140.908,00	127.298,00	146.658,00	134.436,50					
040501	Continente		1.211.726,40			2.353,00	1.209.373,32	1.209.373,32	1.041.333,81	931.340,48				931.340,48	931.340,48	168.039,51	109.993,33	253.781,97	140.908,00	127.298,00	146.658,00	134.436,50					
04050102	Freguesias		432.226,40			2.250,00	430.676,40	430.676,40	432.076,40	432.076,40				432.076,40	432.076,40	5.960,00		12.500,00	2.250,00	2.250,00							
04050104	Associações de municípios		779.500,00			103,00	778.696,92	778.696,92	609.257,41	499.264,08				499.264,08	499.264,08	161.139,51	109.993,33	240.281,97	140.908,00	125.048,00	146.658,00	134.436,50					
040502	Região Autónoma dos Açores																										
040503	Região Autónoma da Madeira																										
0406	Segurança social																										
040602	Outras transferências																										
0407	Instituições sem fins lucrativos	23.560,00	3.889.197,14			2.153,25	3.887.043,89	3.886.293,89	3.798.792,71	3.796.542,71			22.610,00	3.773.932,71	3.796.542,71	87.501,18	2.250,00	901.863,17	426.994,62	331.945,00	220.695,00						
040702	Instituições sem fins lucrativos	23.560,00	3.889.197,14			2.153,25	3.887.043,89	3.886.293,89	3.798.792,71	3.796.542,71			22.610,00	3.773.932,71	3.796.542,71	87.501,18	2.250,00	901.863,17	426.994,62	331.945,00	220.695,00						
0408	Famílias		800.700,00			1.130,88	799.569,12	799.569,12	759.638,37	759.963,37	325,00	325,00		759.638,37	759.638,37	39.930,75											
040802	Outras		800.700,00			1.130,88	799.569,12	799.569,12	759.638,37	759.963,37	325,00	325,00		759.638,37	759.638,37	39.930,75											
04080201	Programas ocupacionais		410.000,00				410.000,00	410.000,00	353.745,65	353.745,65				353.745,65	353.745,65	16.254,11											
04080202	Outras		390.700,00			1.130,88	389.569,12	389.569,12	405.892,72	406.217,72	325,00	325,00		405.892,72	405.892,72	23.676,64											
0409	Resto do mundo																										
05	Subsídios																										
0501	Sociedades e quase-sociedades não financeiras																										
050101	Públicas																										
0502	Sociedades financeiras																										
0503	Administração central																										
0504	Administração regional																										
0505	Administração local																										
0507	Instituições sem fins lucrativos																										
0508	Famílias																										
06	Outras despesas correntes	7.749,30	1.883.020,19			9.199,25	1.873.820,94	1.863.382,44	1.669.784,19	1.661.845,18			6.100,18	1.655.745,00	1.661.845,18	193.598,25	7.939,01	13.064,26									
0602	Diversas	7.749,30	1.883.020,19			9.199,25	1.873.820,94	1.863.382,44	1.669.784,19	1.661.845,18			6.100,18	1.655.745,00	1.661.845,18	193.598,25	7.939,01	13.064,26									
060201	Impostos e taxas																										
06020101	Impostos e taxas pagos pela Autarquia																										
060203	Outras	7.749,30	1.883.020,19			9.199,25	1.873.820,94	1.863.382,44	1.669.784,19	1.661.845,18			6.100,18	1.655.745,00	1.661.845,18	193.598,25	7.939,01	13.064,26									
06020305	Outras	7.749,30	1.883.020,19			9.199,25	1.873.820,94	1.863.382,44	1.669.784,19	1.661.845,18			6.100,18	1.655.745,00	1.661.845,18	193.598,25	7.939,01	13.064,26									
	DESPESA CAPITAL	155.913,73	35.575.415,98			60.050,12	35.515.365,86	34.402.354,55	29.502.501,52	29.502.346,05	267.731,93	267.731,93	184.011,51	29.521.572,61	29.705.614,12	5.455.853,64	157.687,20	15.374.025,45	6.683.166,86	1.008.830,86	740.753,45	4.302.409,23					
07	Aquisição de bens de capital	189.673,03	30.425.992,23			33.978,00	30.392.014,23	29.279.079,33	20.150.308,45	20.204.975,31	248.279,06	248.279,06	178.696,51	19.777.999,74	19.956.696,25	9.128.770,88	193.612,20	7.060.752,96	1.631.786,53	265.835,18							
0701	Investimentos	189.673,03	30.326.992,23			33.678,69	30.293.313,54	29.180.378,64	20.150.308,45	20.204.975,31	248.279,06	248.279,06	178.696,51	19.777.999,74	19.956.696,25	9.030.870,19	193.612,20	7.035.376,56	1.631.786,53	265.835,18							
070101	Terrenos		3.864.746,74			873,58	3.863.873,16	3.827.223,12	3.511.230,57	3.511.230,57				3.511.230,57	3.511.230,57	216.860,15											
070102	Habitações		432.999,00			1.048,89	431.950,11	431.950,11	378.515,19	378.515,19				378.515,19	378.515,19	53.434,92											
07010202	Reparação e beneficiação		432.999,00			1.048,89	431.950,11	431.950,11	378.515,19	378.515,19				378.515,19	378.515,19	53.434,92											
070103	Edifícios	24.369,58	5.107.759,71			3.939,64	5.103.820,07	4.769.820,86	2.845.542,60	2.836.633,19			24.369,58	2.812.263,61	2.836.633,19	1.924.270,26	8.909,41	1.066.822,31									
07010301	Instalações de serviços	22.220,91	851.355,71			1.604,02	849.751,69	829.207,40	378.758,71	367.849,30			22.220,91	345.628,39	367.849,30	452.468,69	8.909,41										
07010302	Instalações desportivas e recreativas		512.701,09			555,12	512.145,97	508.591,97	164.176,09	164.176,09				164.176,09	164.176,09	304.255,76		42.286,09									
07010305	Mercados e instalações de fiscalização sanitária		56.163,00				56.163,00	56.163,00								56.163,00											
07010306	Escolas	2.248,77	1.583.000,00			304,15	1.582.695,85	1.582.695,85	1.153.922,57	1.153.922,57			2.248,77	1.151.673,80	1.153.922,57	398.877,28											
07010307	Outros		1.581.500,00			1.572,35	1.579.927,65	1.750.892,73	1.110.684,83	1.110.684,83				1.110.684,83	1.110.684,83	535.407,59		1.084.633,31									
070104	Construções diversas	95.140,74	16.353.663,13			11.339,81	16.342.323,32	15.871.779,70	11.307.688,32	11.472.063,44	248.268,85	248.268,85	95.140,74	11.128.653,85	11.223.794,59	4.564.091,38	83.893,73	5.404.657,38	1.227.420,91								
07010401	Viadutos, arruamentos e obras complementares	73.662,45	13.566.817,42			8.137,07	13.552.680,35	13.526.113,58	10.338.556,83	10.502.231,15	248.268,85	248.268,85	73.662,45	10.179.411,84	10.255.074,30	3.270.147,35	83.893,73	4.452.254,69	1.227.420,91								
07010402	Sistemas de drenagem de águas residuais		1.549.021,03				1.549.021,03	1.549.021,03	608.425,52	608.425,52				608.425,52	608.425,52	940.595,51		512.016,04									
	Total :	1.114.474,33	69.820.564,37			90.179,55	69.220.415,72	68.847.570,62	65.871.657,31	67.732.712,76	256.267,05	256.267,05	678.847,37	66.455.458,28	67.476.425,65	12.574.115,31	2.255.231,65	18.682.635,58	11.565.602,70	6.432.343,93	5.362.734,56	11.190.403,82					

Rubrica	Designação	Despesas por pagar de per.anteriores	Dotações corrigidas	Cativos	Descativos	Dotações disponíveis	Cabimentos	Compromissos	Obrigações	Despesas pagas brutas	Reposições abatidas aos pag.		Despesas pagas líquidas de reposições			Compromissos a transitar	Obrigações por pagar	Compromissos assumidos para períodos futuros					Obrigações para períodos futuros				
											Emitidas	Recebidas	Per.anteriores	Per. corrente	Total			(n+1)	(n+2)	(n+3)	(n+4)	Per. seguintes	(n+1)	(n+2)	(n+3)	(n+4)	Per. seguintes
		(1)	(2)	(3)	(4)	(5)	(6)	(7)	(8)	(9)	(10)	(11)	(12)	(13)	(14)=(12)+(13)	(15)=(7)-(8)	(16)=(8)-(14)										
070104	Iluminação pública	1.928,50	81.500,00			75,28	81.424,72	76.525,63	54.352,92	54.352,92			1.928,50	52.424,42	54.352,92	22.172,71											
070105	Parques e jardins		475.000,00			2.120,65	472.879,35	464.751,13	234.256,75	234.256,75				234.256,75	234.256,75	230.494,38		230.359,75									
070106	Instalações desportivas e recreativas		45.651,54				45.651,54	45.651,54								45.651,54		182.947,85									
070107	Captação e distribuição de água		114.500,00			340,62	114.159,38																				
070112	Cemitérios	16.551,78	110.130,67			978,15	109.852,48	109.852,48	71.647,06	71.647,06			16.551,78	55.095,28	71.647,06	38.205,39											
070113	Outros		15.202,45			287,55	15.914,11	15.914,11								15.914,11											
070106	Material de transporte		323.000,00			338,36	322.661,64	322.661,64	28.873,98	28.873,98				28.873,98	28.873,98	293.787,66											
070202	Outro		323.000,00			338,36	322.661,64	322.661,64	28.873,98	28.873,98				28.873,98	28.873,98	293.787,66											
0702	Equipamento de informática	35.276,64	531.100,00			515,61	530.584,05	833.832,81	345.415,84	318.665,64			35.276,64	283.389,20	318.665,64	494.416,37	26.750,20										
0703	Software informático	615,00	1.391.500,00			671,08	1.390.528,92	1.220.305,87	635.642,54	592.606,59	10,21	10,21	615,00	591.981,37	592.596,37	654.345,43	53.376,17	342.456,13	222.720,93	257.225,19							
070110	Equipamento básico	23.415,55	1.581.796,99			12.288,37	1.569.508,62	1.476.874,35	828.923,25	812.230,36			23.292,55	788.937,81	812.230,36	647.951,10	16.692,89	124.025,00	59.450,01								
070102	Outro	23.415,55	1.581.796,99			12.288,37	1.569.508,62	1.476.874,35	828.923,25	812.230,36			23.292,55	788.937,81	812.230,36	647.951,10	16.692,89	124.025,00	59.450,01								
0702	Outros investimentos	10.853,52	300.426,65			2.262,85	348.063,81	215.830,08	164.153,75	164.153,75				164.153,75	164.153,75	151.676,32		95.595,74	22.154,69	6.610,00							
0702	Locação financeira																										
0703	Bens de domínio público		99.000,00			299,31	98.700,69	98.700,69								98.700,69		25.376,40									
070302	Edifícios																										
070303	Outras construções e infra-estruturas		99.000,00			299,31	98.700,69	98.700,69								98.700,69		25.376,40									
070306	Instalações desportivas e recreativas		99.000,00			299,31	98.700,69	98.700,69								98.700,69		25.376,40									
08	Transferências de capital	5.345,00	6.809.358,18			25.376,21	6.783.981,97	6.783.981,97	6.412.859,21	6.448.037,08	39.452,87	39.452,87	5.345,00	6.403.239,21	6.408.584,21	371.122,76	4.275,00	7.197.677,52	4.211.803,77								
0801	Sociedades e quase sociedades não financeiras																										
080101	Públicas																										
0802	Sociedades financeiras																										
0803	Administração central																										
0804	Administração regional																										
0805	Administração local		5.222.858,18			24.301,14	5.198.557,04	5.198.557,04	5.110.206,21	5.149.659,08	39.452,87	39.452,87		5.110.206,21	5.110.206,21	88.350,83		6.627.677,52	4.211.803,77								
080501	Continente		5.222.858,18			24.301,14	5.198.557,04	5.198.557,04	5.110.206,21	5.149.659,08	39.452,87	39.452,87		5.110.206,21	5.110.206,21	88.350,83		6.627.677,52	4.211.803,77								
08050102	Freguesias		5.026.402,79			22.464,91	4.955.356,37	4.955.356,37	4.946.260,65	5.025.653,55	39.452,87	39.452,87		4.985.500,68	4.985.500,68	10.755,59											
08050104	Associações de municípios		202.457,00			456,23	202.543,77	202.543,77	124.005,52	124.005,52				124.005,52	124.005,52	77.659,25		4.527.677,52	4.211.803,77								
080502	Região Autónoma dos Açores																										
080503	Região Autónoma da Madeira																										
0806	Segurança social																										
0807	Instituições sem fins lucrativos	5.345,00	1.586.500,00			1.075,07	1.585.424,93	1.585.424,93	1.302.653,00	1.298.378,00			5.345,00	1.293.033,00	1.298.378,00	282.771,93	4.275,00	570.000,00									
080701	Instituições sem fins lucrativos	5.345,00	1.586.500,00			1.075,07	1.585.424,93	1.585.424,93	1.302.653,00	1.298.378,00			5.345,00	1.293.033,00	1.298.378,00	282.771,93	4.275,00	570.000,00									
0808	Famílias																										
0809	Resto do Mundo																										
09	Ativos financeiros																										
0901	Depósitos, certificados de depósito e poupança																										
0902	Títulos a curto prazo																										
0903	Títulos a médio e longo prazos																										
0904	Derivados financeiros																										
0905	Empréstimos a curto prazo																										
090509	Administração pública local - Regiões Autónomas																										
0906	Empréstimos a médio e longo prazos																										
090609	Administração pública local - Regiões Autónomas																										
0907	Ações e outras participações																										
0908	Unidades de participação																										
0909	Outros ativos financeiros																										
10	Passivos financeiros		1.801.569,57			538,62	1.801.030,95	1.801.030,95	1.801.030,95	1.801.030,95				1.801.030,95	1.801.030,95			1.119.595,01	819.578,56	782.995,71	740.783,45	4.302.400,23					
1001	Depósitos e certificados de depósito e poupança																										
	Total :	1.206.647,20	45.720.800,79			125.539,59	45.595.267,20	44.323.662,42	28.252.182,65	28.447.577,87	255.750,13	255.750,13	1.042.574,84	25.668.849,10	26.351.826,84	15.671.440,78	2.500.316,73	37.155.935,42	26.585.772,05	8.627.695,01	5.692.236,34	11.159.403,03					

Período : 2025/01/01 2025/12/31 Visualizar Contas s/ Mov. ? N Acumulados : S

Euros

Rubrica	Designação	Despesas por pagar de per.anteriores	Dotações corrigidas	Cativos	Descativos	Dotações disponíveis	Cabimentos	Compromissos	Obrigações	Despesas pagas brutas	Reposições abatidas aos pag.		Despesas pagas líquidas de reposições			Compromissos a transitar	Obrigações por pagar	Compromissos assumidos para períodos futuros					Obrigações para períodos futuros				
											Emitidas	Recebidas	Per.anteriores	Per. corrente	Total												
		(1)	(2)	(3)	(4)	(5)	(6)	(7)	(8)	(9)	(10)	(11)	(12)	(13)	(14)=(12)+(13)	(15)=(7)-(8)	(16)=(8)-(14)	(n+1)	(n+2)	(n+3)	(n+4)	Per. seguintes	(n+1)	(n+2)	(n+3)	(n+4)	Per. seguintes
1002	**Títulos a curto prazo**																										
1003	**Títulos a médio e longo prazos**																										
1004	**Derivados financeiros**																										
1005	**Empréstimos a curto prazo**																										
1006	**Empréstimos a médio e longo prazos**		**1.801.569,57**			**538,62**	**1.801.030,95**	**1.801.030,95**	**1.801.030,95**	**1.801.030,95**				**1.801.030,95**	**1.801.030,95**			**1.119.595,01**	**819.578,56**	**782.995,71**	**740.793,45**	**4.302.400,23**					
100603	Sociedades financeiras - Bancos e outras instituições financeiras		1.801.569,57			538,62	1.801.030,95	1.801.030,95	1.801.030,95	1.801.030,95				1.801.030,95	1.801.030,95			1.119.595,01	819.578,56	782.995,71	740.755,45	4.302.400,23					
1007	**Outros passivos financeiros**																										
11	**Outras despesas de capital**		**539.500,00**			**197,29**	**539.302,71**	**539.302,71**	**539.302,71**	**539.302,71**				**539.302,71**	**539.302,71**												
1102	**Diversas**		**539.500,00**			**197,29**	**539.302,71**	**539.302,71**	**539.302,71**	**539.302,71**				**539.302,71**	**539.302,71**												
110299	Outras		539.500,00			197,29	539.302,71	539.302,71	539.302,71	539.302,71				539.302,71	539.302,71												
	Total :	1.208.967,32	98.061.870,35			126.255,49	97.935.600,86	96.663.937,08	80.952.476,32	78.787.910,73	255.750,13	255.750,13	1.062.978,84	77.429.181,76	78.492.160,60	15.871.460,76	2.500.315,72	28.279.528,43	17.405.350,65	9.480.992,72	6.423.027,81	15.482.803,26					

284

DEMONSTRAÇÃO DE EXECUÇÃO DO PLANO

4.2.4

PLANO PLURIANUAL DE INVESTIMENTOS

4.2.4.1

Identificação do Objetivo : CLASSIFICADOR FUNCIONAL
Tipo de Dotação : DOTAÇÕES CORRIGIDAS
Tipo de Plano : PLANO PLURIANUAL DE INVESTIMENTOS
Tipo de Rubrica : RUBRICA ORÇAMENTAL
Período : 2025/01/01 2025/12/31

Euros

Objetivo	Número do projeto			Designação do projeto	Rubrica	Forma de realização	Grupo de Fontes de Financiamento				Datas		Montante Previsto			Montante Executado			Nível de execução financeira anual %	Nível de execução financeira global %
	Código	Ano	Tipo Número				R G	R P	U E	EMPR	Início	Fim	Ano	Ano Seguinte	Total	Anos Anteriores	Ano	Total		
[1]	[2]			[3]	[4]	[5]	[6]	[7]	[8]	[9]	[10]	[11]	[12]	[13]	[14]=[12]+[13]	[15]	[16]	[17]=[15]+[16]	[18]	[19]
1.				**Funções gerais**				**5.677.154,99**	**740.442,00**				6.416.096,99	6.461.000,00	12.877.096,99	5.006.261,37	2.960.585,08	7.966.846,45	46.14	61.87
1.1.				**Serviços gerais administração pública**				**5.677.154,99**	**740.442,00**				6.416.096,99	6.461.000,00	12.877.096,99	5.006.261,37	2.960.585,08	7.966.846,45	46.14	61.87
1.1.1.				**Administração geral**				**5.677.154,99**	**740.442,00**				6.416.096,99	6.461.000,00	12.877.096,99	5.006.261,37	2.960.585,08	7.966.846,45	46.14	61.87
1.1.1.	16	2002 I 282		Aquisições diversas, máquinas e equipamentos	D6	OUTRA		1.573.296,99			2002/02/22	2028/12/31	1.571.796,99	335.000,00	1.906.796,99	1.559.293,07	810.836,18	2.370.129,25	51.59	124.30
1.1.1.	08	2006 I 98		Hardware e Software		OUTRA					2006/01/01	2028/12/31	1.279.100,00	370.000,00	1.649.100,00	643.268,41	274.104,77	917.373,18	21.43	55.63
1.1.1.	06	2006 I 98		**Aquisição de bens de capital**	D6			**603.600,00**												
1.1.1.	08	2006 I 98		Aquisição de bens de capital	D6			675.500,00												
1.1.1.	09	2006 I 99		Meios de Transporte	D6	OUTRA		323.000,00			2006/01/01	2028/12/31	323.000,00	25.000,00	348.000,00	287.637,51	28.873,98	316.511,49	8.94	90.95
1.1.1.	04	2007 I 8		Aquisição de mobiliário para edifícios municipais	D6	OUTRA		10.000,00			2007/01/01	2026/12/31	10.000,00	10.000,00	20.000,00	375.165,99	1.394,18	376.560,17	13.94	1882.8
1.1.1.	02	2013 I 3		Remodelação do edifício Paços do Concelho	D6	EMPREITADA		11.400,00			2013/01/01	2026/12/31	11.400,00	71.000,00	82.400,00	356.639,32	760,03	357.399,35	6.67	0 433.74
1.1.1.	02	2016 I 36		Aquisição de hardware e software para os serviços municipais		OUTRA					2016/01/01	2028/12/31	1.033.500,00	1.475.000,00	2.508.500,00	1.167.413,59	627.157,44	1.794.571,03	60.68	71.54
1.1.1.	02	2016 I 36		**Aquisição de bens de capital**	D6			**327.500,00**												
1.1.1.	02	2016 I 36		Aquisição de bens de capital	D6			706.060,00												
1.1.1.	04	2018 I 40		Reformulação da biblioteca municipal de Santo Tirso	D6	EMPREITADA		7.100,00			2018/01/01	2026/12/31	7.100,00	200.000,00	207.100,00	28.116,50	2.555,94	30.672,44	36.00	14.81
1.1.1.	01	2019 I 2		Centro cultural de Vila das Aves - Melhorias e conservação	D6	EMPREITADA					2019/01/01	2026/12/31		225.000,00	225.000,00	257.862,36		257.862,36		114.61
1.1.1.	01	2021 I 1		Requalificação da ala sul do edifício da Câmara Municipal	D6	EMPREITADA		32.000,00			2021/01/01	2026/12/31	32.000,00	20.000,00	52.000,00		31.782,19	31.782,19	99.32	61.12
1.1.1.	03	2022 I 1		Fábrica GEMA - Instalação de serviços municipais	D6	EMPREITADA		43.400,00			2022/01/01	2027/12/31	43.400,00	101.000,00	144.400,00	100.364,63	24.892,49	125.257,12	57.36	86.74
1.1.1.	05	2022 I 3		Expansão do Tribunal de Comércio	D6	EMPREITADA					2022/01/01	2026/12/31		440.000,00	440.000,00	19.594,21		19.594,21		4.45
1.1.1.	01	2023 I 38		Descentralização Saúde		OUTRA					2023/02/14	2027/12/31	122.000,00	4.000,00	126.000,00	81.180,00	101.475,00	182.655,00	83.18	144.96
1.1.1.	01	2023 I 38		Aquisição de bens de capital	D6			122.000,00												
1.1.1.	02	2023 I 39		Centro Saúde Veiga de Leça	D6	OUTRA		45.800,00	140.200,00		2023/02/15	2026/12/31	186.000,00	270.000,00	456.000,00					
1.1.1.	03	2023 I 40		Centro Saúde Santo Tirso	D6	OUTRA		9.500,00	194.500,00		2023/02/15	2026/12/31	204.000,00	360.000,00	564.000,00		139.209,83	139.209,83	68.24	24.68
1.1.1.	04	2023 I 41		Centro Saúde S. Tomé	D6	OUTRA		108.000,00	102.000,00		2023/02/15	2026/12/31	210.000,00	168.000,00	378.000,00					
1.1.1.	05	2023 I 42		Requalificação do Antigo Dispensario	D6	OUTRA		310,00	190,00		2023/02/15	2026/12/31	500,00	700.000,00	700.500,00					
1.1.1.	01	2024 I 11		Centro Saúde S. Martinho	D6	EMPREITADA		75.060,00	280.440,00		2024/01/01	2026/12/31	355.500,00	1.044.000,00	1.399.500,00					
1.1.1.	02	2024 I 14		Instalação dos Espaços do Munícipe - Freguesias	D6	EMPREITADA		112.688,00	23.112,00		2024/01/01	2027/12/31	135.800,00	240.000,00	375.800,00	129.725,78	47.543,05	177.268,83	35.01	47.17
1.1.1.	03	2024 I 46		Fábrica de Santo Thyrso	D6	EMPREITADA					2024/02/14	2027/12/31		61.000,00	61.000,00					
1.1.1.	04	2024 I 47		Central de Transportes - Instalação Serviços Municipais	D6	EMPREITADA		9.500,00			2024/02/14	2026/12/31	9.500,00	91.000,00	100.500,00					
1.1.1.	01	2025 I 16		Posto Territorial da GNR de Vila das Aves - Requalificação	D6	EMPREITADA		11.500,00			2025/02/13	2026/12/31	11.500,00	241.000,00	252.500,00					
1.1.1.	02	2025 I 23		Antigo Centro Saúde	D6			870.000,00			2025/02/14	2026/12/31	870.000,00	10.000,00	880.000,00		870.000,00	870.000,00	100.00	98.86
2.				**Funções sociais**				**13.477.935,71**	**2.846.140,39**				16.325.576,10	92.335.834,49	108.661.410,59	18.125.738,47	12.155.398,68	30.281.137,15	74.46	27.87
2.1.				**Educação**				**164.500,00**	**1.418.500,00**				1.583.000,00	2.810.535,56	4.393.535,56	1.127.322,53	1.193.922,97	2.321.245,50	75.42	52.83
2.1.1.				**Ensino não superior**				**164.500,00**	**1.418.500,00**				1.583.000,00	2.810.535,56	4.393.535,56	1.127.322,53	1.193.922,97	2.321.245,50	75.42	52.83
2.1.1.	01	2012 I 14		Beneficiação e conservação do parque escolar municipal	D6	EMPREITADA		161.500,00			2012/01/01	2027/12/31	164.500,00	206.000,00	370.500,00	1.018.594,38	142.123,51	1.160.717,89	86.40	313.28
2.1.1.	01	2022 I 4		Beneficiação da escola E.B. 2/3 da Agrela		EMPREITADA					2022/01/01	2027/12/31	1.418.500,00	934.535,56	2.353.035,56	108.728,15	1.051.799,46	1.160.527,61	74.15	49.32
2.1.1.	01	2022 I 4		Aquisição de bens de capital	D6				1.418.500,00											
2.1.1.	02	2022 I 5		Requalificação do campo de futebol e bancadas	D6	EMPREITADA					2022/01/01	2027/12/31		555.000,00	555.000,00					
2.1.1.	01	2024 I 18		EB 2/3 S. Rosendo - Espaço exterior	D6	EMPREITADA					2024/01/01	2027/12/31		385.000,00	385.000,00					
2.1.1.	01	2025 I 17		Ampliação Escola da Ponte	D6	EMPREITADA					2025/02/13	2027/12/31		730.000,00	730.000,00					
						Total :		5.841.654,99	2.158.942,00				7.999.096,99	9.271.535,56	17.270.632,55	6.133.583,90	4.154.508,05	10.288.091,95	51.94	59.57

Identificação do Objetivo : CLASSIFICADOR FUNCIONAL
Tipo de Dotação : DOTAÇÕES CORRIGIDAS

Tipo de Plano : PLANO PLURIANUAL DE INVESTIMENTOS
Tipo de Rubrica : RUBRICA ORÇAMENTAL

Período : 2025/01/01 2025/12/31

Euros

Objetivo	Número do projeto				Designação do projeto	Rubrica	Forma de realização	Grupo de Fontes de Financiamento				Datas		Montante Previsto			Montante Executado			Nível de execução financeira anual %	Nível de execução financeira global %
	Código	Ano	Tipo	Número				R G	R P	U E	EMPR	Inicio	Fim	Ano	Ano Seguinte	Total	Anos Anteriores	Ano	Total		
[1]	[2]				[3]	[4]	[5]	[6]	[7]	[8]	[9]	[10]	[11]	[12]	[13]	[14]=[12]+[13]	[15]	[16]	[17]=[15]+[16]	[18]	[19]
2.3.					**Segurança e acção sociais**				**329.985,00**	**214.514,00**				545.999,00	28.911.001,00	29.457.000,00	1.696.285,81	413.385,69	2.109.671,50	75.71	7.16
2.3.2.					**Acção social**				**329.985,00**	**214.514,00**				545.999,00	28.911.001,00	29.457.000,00	1.696.285,81	413.385,69	2.109.671,50	75.71	7.16
2.3.2.	02	2020	I	4	Inclusão da estratégia local de habitação - Programa 1º Direito		OUTRA					2020/01/01	2027/12/31	323.499,00	1.413.001,00	1.736.500,00	1.326.764,40	290.052,94	1.616.817,34	89.66	93.11
2.3.2.	02	2020	I	4	**Aquisição de bens de capital**	DE			**135.769,00**	**137.230,00**											
2.3.2.	02	2020	I	4	Aquisição de bens de capital	DE			49.000,00												
2.3.2.	03	2023	I	43	Estrategia Local Habitação	DE	OUTRA		91.216,00	77.284,00		2023/02/15	2026/12/31	158.500,00	1.500,00	159.500,00	363.521,41	123.332,75	492.854,16	77.81	309.00
2.3.2.	01	2025	I	2	Reabilitação do CH de Areias	DE	EMPREITADA					2025/01/01	2026/12/31		550.000,00	550.000,00					
2.3.2.	02	2025	I	3	Reabilitação do CH de Sequeirô	DE	EMPREITADA					2025/01/01	2026/12/31		695.000,00	695.000,00					
2.3.2.	03	2025	I	4	Reabilitação do CH da Barca-Vila das Aves	DE	EMPREITADA					2025/01/01	2026/12/31		916.000,00	916.000,00					
2.3.2.	04	2025	I	5	Reabilitação do CH das Laranjeiras-Santo Tirso	DE	EMPREITADA					2025/01/01	2026/12/31		485.000,00	485.000,00					
2.3.2.	05	2025	I	6	Reabilitação das habitações municipais inseridas no CH S.M.Couto	DE	EMPREITADA					2025/01/01	2026/12/31		483.000,00	483.000,00					
2.3.2.	06	2025	I	7	Reabilitação das antigas casas dos magistrados	DE	EMPREITADA		64.000,00			2025/01/01	2026/12/31	64.000,00	744.000,00	808.000,00					
2.3.2.	07	2025	I	8	Reabilitação das casas em Areias	DE	EMPREITADA					2025/01/01	2026/12/31		268.000,00	268.000,00					
2.3.2.	08	2025	I	10	Aquisição com ou sem reabilitação de habitações no mercado, para arrendamento apoiado (renda social)	DE	EMPREITADA					2025/01/01	2026/12/31		1.400.000,00	1.400.000,00					
2.3.2.	09	2025	I	9	Construção de habitações para arrendamento apoiado (renda social)	DE	EMPREITADA					2025/01/01	2026/12/31		1.791.000,00	1.791.000,00					
2.3.2.	10	2025	I	11	Construção de habitações em Geão	DE	EMPREITADA					2025/01/01	2027/12/31		20.165.000,00	20.165.000,00					
2.4.					**Habitação e serviços colectivos**				**9.129.313,48**	**829.151,99**				9.958.465,47	51.375.297,93	61.333.763,40	14.887.415,51	7.010.081,19	21.897.496,70	70.39	35.70
2.4.1.					**Habitação**										176.000,00	176.000,00	513,95		513,95		0.29
2.4.1.	02	2023	I	20	Complexo Habitacional de Sequeirô - Beneficiação do espaço público	DE	EMPREITADA					2023/01/01	2027/12/31		176.000,00	176.000,00	513,95		513,95		0.29
2.4.2.					**Ordenamento território**				**6.973.100,08**	**829.151,99**				7.802.252,07	28.072.297,93	35.874.550,00	11.354.052,28	6.162.740,88	17.536.793,16	79.24	48.88
2.4.2.	05	2003	I	84	Construção, conservação, manutenção e remodelação - Espaços públicos	DE	EMPREITADA		96.000,00			2003/01/01	2027/12/31	96.000,00	200.000,00	296.000,00	538.285,81	87.587,80	625.877,61	91.24	211.45
2.4.2.	75	2006	I	173	Requalificação do Parque de Lazer do Rosal - Rebordões	DE	EMPREITADA		43.500,00			2006/12/02	2025/12/31	43.500,00		43.500,00	473.028,91	43.306,06	516.334,97	99.55	1186.98
2.4.2.	81	2006	I	179	Arranjos urbanisticos nas freguesias do concelho de Santo Tirso	DE	EMPREITADA		24.500,00			2006/12/02	2025/12/31	24.500,00		24.500,00	108.968,85		108.968,85		444.77
2.4.2.	14	2009	I	25	Plano de mobilidade sustentável - Implementação da rede de ciclovias	DE	EMPREITADA		8.500,00			2009/01/01	2025/12/31	8.500,00		8.500,00	37.081,87		37.081,87		436.26
2.4.2.	01	2015	I	2	Aquisição de parcelas de terreno para pequenas obras de requalificação urbana	DE	OUTRA		60.500,00			2015/01/01	2025/12/31	60.500,00		60.500,00	102.145,30	38.000,00	140.145,30	62.81	231.65
2.4.2.	07	2016	I	15	Requalificão Praça Conde S. Bento e Largo Coronel Baptista Coelho	DE	EMPREITADA		9.500,00			2016/01/01	2026/12/31	9.500,00	5.000,00	14.500,00	101.971,08		101.971,08		703.25
2.4.2.	14	2016	I	22	Acessos pedonais e cicláveis ao centro de São Tomé de Negrelos (EBI)		EMPREITADA					2016/01/01	2025/12/31	222.500,00		222.500,00	1.414.092,18	103.323,50	1.517.415,68	46.44	681.98
2.4.2.	14	2016	I	22	**Aquisição de bens de capital**	DE			**117.000,00**												
2.4.2.	14	2016	I	22	Aquisição de bens de capital	DE			105.500,00												
2.4.2.	20	2016	I	30	Obras demolição, consolidação e construção no âmbito de processos de obras particulares	DE	EMPREITADA		16.000,00			2016/01/01	2025/12/31	16.000,00		16.000,00	8.515,29		8.515,29		53.22
2.4.2.	23	2016	I	80	Comparticipação em contratos de urbanização	DE	EMPREITADA		233.500,00			2016/01/01	2026/12/31	233.500,00	125.000,00	358.500,00	208.760,26	121.538,84	330.299,10	52.05	92.13
							Total :		6.896.139,99	2.373.456,00				9.259.595,99	38.688.536,56	47.948.132,55	10.823.237,21	4.961.649,94	15.784.887,15	53.58	32.92

Identificação do Objetivo : CLASSIFICADOR FUNCIONAL
Tipo de Dotação : DOTAÇÕES CORRIGIDAS
Tipo de Plano : PLANO PLURIANUAL DE INVESTIMENTOS
Tipo de Rubrica : RUBRICA ORÇAMENTAL
Período : 2025/01/01 2025/12/31

Euros

Objetivo	Número do projeto			Designação do projeto	Rubrica	Forma de realização	Grupo de Fontes de Financiamento				Datas		Montante Previsto			Montante Executado			Nível de execução financeira anual %	Nível de execução financeira global %
	Código	Ano	Tipo Número				R G	R P	U E	EMPR	Início	Fim	Ano	Ano Seguinte	Total	Anos Anteriores	Ano	Total		
[1]	[2]			[3]	[4]	[5]	[6]	[7]	[8]	[9]	[10]	[11]	[12]	[13]	[14]=[12]+[13]	[15]	[16]	[17]=[15]+[16]	[18]	[19]
2.4.2.	02	2018	I 4	Plano mobilidade sustentável - Implementação da rede de ciclóvias - Entre o Cine-Teatro e a ponte sobre o Rio Sanguinhedo	D6	EMPREITADA		6.500,00			2018/01/01	2025/12/31	6.500,00		6.500,00	53.129,59		59.629,59		917.38
2.4.2.	09	2018	I 11	Musealização do tramo superior do Rego de Frades - Reabilitação da Serra Hidraúlica de Pereiras	D6	EMPREITADA					2018/01/01	2025/12/31				10.992,51		10.992,51		
2.4.2.	11	2018	I 13	Revisão do PDM	D6	OUTRA		32.000,00			2018/01/01	2025/12/31	32.000,00	3.000,00	35.000,00	5.289,00	20.614,80	25.903,80	64.42	74.01
2.4.2.	13	2018	I 14	Levantamento da rede de águas pluviais do concelho	D6	OUTRA		3.500,00			2018/01/01	2026/12/31	3.500,00	10.000,00	13.500,00					
2.4.2.	19	2018	I 41	Ligação do passeio das margens do ave à fábrica de Santo Tirso (Malhado)		EMPREITADA					2018/01/01	2027/12/31	2.500,00	410.000,00	412.500,00	1.265.189,05		1.265.189,05		306.71
2.4.2.	19	2018	I 41	Aquisição de bens de capital	D6			2.500,00												
2.4.2.	23	2018	I 45	Ligação pedonal do Parque Silvestre do Verdeal ao Parque Urbano Sara Moreira		EMPREITADA					2018/01/01	2028/12/31	50.000,00	2.743.000,00	2.793.000,00	972.374,71	45.231,31	1.017.606,02	90.47	36.43
2.4.2.	23	2018	I 45	Aquisição de bens de capital	D6			50.000,00												
2.4.2.	03	2019	I 6	Parque Urbano de Geão - 2.ª Fase	D6	EMPREITADA					2019/01/01	2027/12/31		111.000,00	111.000,00	25.894,96		25.894,96		26.93
2.4.2.	04	2019	I 13	Revisão de projetos	D6	OUTRA		120.500,00			2019/01/01	2028/12/31	120.500,00	430.000,00	550.500,00	175.578,08	47.897,03	223.475,11	39.75	40.59
2.4.2.	10	2019	I 45	Adaptação de espaços públicos da cidade de Santo Tirso - PAMUS	D6	EMPREITADA					2019/01/16	2025/12/31				3.601.079,95		3.601.079,95		
2.4.2.	02	2021	I 3	Ciclóvia da Rua das Rãs - Santo Tirso	D6	EMPREITADA		70.500,00	625.000,00		2021/01/01	2027/12/31	695.500,00	2.000,00	697.500,00	240.666,02	690.705,29	931.371,31	99.31	133.53
2.4.2.	03	2021	I 4	Nova travessia sobre o Rio Ave - EN105 e EN204 - Santo Tirso	D6	EMPREITADA					2021/01/01	2027/12/31		80.000,00	80.000,00					
2.4.2.	04	2021	I 5	Beneficiação da Rua da Indústria - Santo Tirso	D6	EMPREITADA		4.500,00			2021/01/01	2027/12/31	4.500,00	51.000,00	55.500,00					
2.4.2.	05	2021	I 6	Requalificação do jardim dos Carvalhais - Santo Tirso	D6	EMPREITADA					2021/01/01	2027/12/31		301.000,00	301.000,00					
2.4.2.	07	2021	I 18	Estudos geológicos e geotécnicos	D6	OUTRA					2021/01/01	2027/12/31		20.000,00	20.000,00					
2.4.2.	08	2021	I 19	Estudos e avaliações estruturais	D6	OUTRA					2021/01/01	2027/12/31		20.000,00	20.000,00	9.152,20		9.152,20		45.76
2.4.2.	11	2021	I 30	Requalificação da Rua da Cristininha - Santo Tirso	D6	EMPREITADA					2021/01/01	2027/12/31		300.000,00	300.000,00					
2.4.2.	02	2022	I 7	Requalificação da Avenida 4 de Abril 1955 - Vila das Aves	D6	EMPREITADA		807.500,00			2022/01/01	2027/12/31	807.500,00	1.786.000,00	2.593.500,00		434.362,55	434.362,55	53.79	16.75
2.4.2.	03	2022	I 8	Beneficiação do jardim Pinto Leite e envolvente - Areias		EMPREITADA					2022/01/01	2026/12/31	77.500,00	1.000,00	78.500,00	568.147,03	56.797,78	625.944,81	73.29	797.38
2.4.2.	03	2022	I 8	Aquisição de bens de capital	D6			77.500,00												
2.4.2.	04	2022	I 9	Beneficiação desde a Rua dos Carvalhais á Rua S. Bento	D6	EMPREITADA					2022/01/01	2027/12/31		86.000,00	86.000,00					
2.4.2.	07	2022	I 12	Ciclóvia - "Ecocircular"	D6	EMPREITADA					2022/01/01	2027/12/31		781.000,00	781.000,00					
2.4.2.	06	2022	I 13	Medidas acalmia e implementação "Zona 30" na cidade	D6	EMPREITADA					2022/01/01	2027/12/31		20.000,00	20.000,00					
2.4.2.	14	2022	I 19	Requalificação Av. Comendador Manuel Almeida, Santo Tirso	D6	EMPREITADA		350.000,00			2002/01/01	2027/12/31	350.000,00	690.000,00	1.040.000,00		166.001,43	166.001,43	47.43	15.96
2.4.2.	15	2022	I 20	Requalificação da Rua do Preseiro, Santo Tirso		EMPREITADA					2022/01/01	2027/12/31	72.000,00	651.000,00	723.000,00					
2.4.2.	15	2022	I 20	Aquisição de bens de capital	D6			72.000,00												
2.4.2.	16	2022	I 21	Requalificação da Rua da Coutada, Roriz	D6	EMPREITADA		12.500,00			2022/01/01	2026/12/31	12.500,00	10.000,00	22.500,00	274.796,70	6.100,12	280.896,82	49.80	1248.43
2.4.2.	19	2022	I 24	Requalificação e ligação da nova rotunda de Fontiscos até à área empresarial da Várzea do Monte	D6	EMPREITADA					2022/01/01	2027/12/31		1.100.000,00	1.100.000,00					
						Total :		8.495.839,99	2.998.456,00				11.494.095,99	48.294.536,56	59.788.632,55	18.037.027,01	6.429.363,25	24.466.390,26	55.94	40.92

Identificação do Objetivo : CLASSIFICADOR FUNCIONAL
Tipo de Dotação : DOTAÇÕES CORRIGIDAS

Tipo de Plano : PLANO PLURIANUAL DE INVESTIMENTOS
Tipo de Rubrica : RUBRICA ORÇAMENTAL

Período : 2025/01/01 2025/12/31

Euros

Objetivo	Número do projeto			Designação do projeto	Rubrica	Forma de realização	Grupo de Fontes de Financiamento				Datas		Montante Previsto			Montante Executado			Nível de execução financeira anual %	Nível de execução financeira global %
	Código	Ano	Tipo Número				R G	R P	U E	EMPR	Início	Fim	Ano	Ano Seguinte	Total	Anos Anteriores	Ano	Total		
[1]	[2]			[3]	[4]	[5]	[6]	[7]	[8]	[9]	[10]	[11]	[12]	[13]	[14]=[12]+[13]	[15]	[16]	[17]=[15]+[16]	[18]	[19]
2.4.2.	20	2022	I 25	Requalificação da Rua Silva Araújo - 2.ª Fase - Vila das Aves	DE	EMPREITADA		39.500,00			2022/01/01	2027/12/31	39.500,00	1.290.000,00	1.329.500,00					
2.4.2.	21	2022	I 26	Requalificação da Rua João Bento Padilha- Vila das Aves		EMPREITADA					2022/01/01	2026/12/31	751.500,00	25.000,00	776.500,00	99.802,68	739.491,28	839.293,96	99.40	108.09
2.4.2.	21	2022	I 26	Aquisição de bens de capital	DE			751.500,00												
2.4.2.	22	2022	I 27	Requalificação da Rua Manuel Sousa Oliveira - 2.ª F e Rua José Narciso Martins Costa - Vila Nova do Campo	DE	EMPREITADA					2022/01/01	2026/12/31		454.000,00	454.000,00					
2.4.2.	23	2022	I 28	Requalificação da Rua de S. Miguel Vila das Aves	DE	EMPREITADA					2022/01/01	2027/12/31		825.000,00	825.000,00					
2.4.2.	30	2022	I 35	Requalificação do Largo da Togela - Vila das Aves	DE	EMPREITADA					2022/01/31	2027/12/31		101.000,00	101.000,00					
2.4.2.	32	2022	I 48	Requalificação do Cruzamento Rua Santo António com a Rua Armindo Correia Machado	DE	EMPREITADA					2022/01/01	2027/12/31		410.000,00	410.000,00					
2.4.2.	33	2023	I 22	Parque Silvestre do Verdeal - 2.ª Fase		EMPREITADA					2023/01/01	2027/12/31		540.000,00	540.000,00					
2.4.2.	34	2023	I 24	Passeio das margens do Ave - Reabilitação	DE	EMPREITADA		3.000,00			2023/01/01	2026/12/31	3.000,00	1.000,00	4.000,00	325.028,56	2.224,20	327.252,76	74.14	8181.32
2.4.2.	35	2023	I 37	Elaboração de projetos de execução de arquitetura e especialidades	DE	OUTRA		3.000,00			2023/01/01	2027/12/31	3.000,00	200.000,00	203.000,00	21.586,50	2.398,50	23.985,00	79.95	11.82
2.4.2.	36	2023	I 46	Construção da Rua Capitão Salgueiro Maia, junto à Fábrica de Santo Thyrso		EMPREITADA					2023/02/17	2026/12/31	1.910.000,00		1.910.000,00	611.045,00	1.820.219,86	2.431.264,86	95.30	127.29
2.4.2.	36	2023	I 46	Aquisição de bens de capital	DE			1.910.000,00												
2.4.2.	02	2024	I 15	CH Ringe - Requalificação área envolvente	DE	EMPREITADA		554.348,01	204.151,99		2024/01/01	2026/12/31	758.500,00	1.420.500,00	2.179.000,00		557.038,06	557.038,06	73.44	25.56
2.4.2.	03	2024	I 16	Igreja S. Tomé Negrelos - Requalificação da envolvente	DE	EMPREITADA					2024/01/01	2027/12/31		250.000,00	250.000,00					
2.4.2.	04	2024	I 21	Parque da Ponte do Burgo	DE	EMPREITADA					2024/01/01	2027/12/31		441.000,00	441.000,00					
2.4.2.	05	2024	I 23	Rua Luís de Camões e Adjacentes	DE	EMPREITADA		5.000,00			2024/01/01	2027/12/31	5.000,00	1.700.000,00	1.705.000,00					
2.4.2.	06	2024	I 24	E.M. 604 - Beneficiação	DE	EMPREITADA		284.000,00			2024/01/01	2026/12/31	284.000,00	81.000,00	365.000,00	1.272,00	178.266,56	179.538,56	62.77	49.19
2.4.2.	07	2024	I 25	Rua Luís Gonzaga Carvalho - Vila das Aves	DE	EMPREITADA					2024/01/01	2027/12/31		30.000,00	30.000,00					
2.4.2.	09	2024	I 26	EM 510 - Beneficiação entre Polidesportivo Lama e Limite Concelho	DE	EMPREITADA		366.500,00			2024/01/01	2026/12/31	366.500,00	110.000,00	476.500,00	88.674,19	324.443,74	413.117,93	88.52	86.70
2.4.2.	09	2024	I 27	V.I.M. - Beneficiação da Via Intermunicipal	DE	EMPREITADA		43.050,00			2024/01/01	2027/12/31	43.050,00	1.150.000,00	1.193.050,00		8.610,00	8.610,00	20.00	0.72
2.4.2.	11	2024	I 30	Estratégia para a Mobilidade Sustentável - MUSST	DE	EMPREITADA					2024/01/01	2027/12/31		10.000,00	10.000,00					
2.4.2.	12	2024	I 31	E.M. 513-2 Rua Sandim	DE	EMPREITADA					2024/02/14	2027/12/31		735.000,00	735.000,00					
2.4.2.	13	2024	I 32	C. M. 1115 - Monte Córdova	DE	EMPREITADA					2024/02/14	2027/12/31		500.000,00	500.000,00					
2.4.2.	14	2024	I 33	C. M 1118 - Monte Córdova	DE	EMPREITADA					2024/02/14	2027/12/31		50.000,00	50.000,00					
2.4.2.	15	2024	I 34	E. M 544 - Campo, Roriz e S. Tomé	DE	EMPREITADA					2024/02/14	2027/12/31		840.000,00	840.000,00					
2.4.2.	16	2024	I 35	Rua Sobregeão - Santo Tirso	DE	EMPREITADA					2024/02/14	2027/12/31		631.000,00	631.000,00					
2.4.2.	17	2024	I 36	Rua Vau - Vila Nova do Campo	DE	EMPREITADA					2024/02/14	2027/12/31		2.000,00	2.000,00					
2.4.2.	18	2024	I 37	E.N. 104 Rua Fontiscos - Santo Tirso	DE	EMPREITADA					2024/02/14	2027/12/31		880.000,00	880.000,00					
2.4.2.	19	2024	I 38	Ligação Pequenga à Agrela	DE	EMPREITADA					2024/02/14	2027/12/31		200.000,00	200.000,00					
2.4.2.	20	2024	I 41	Parque D. Maria II - Santo Tirso	DE	EMPREITADA					2024/02/14	2027/12/31		150.000,00	150.000,00					
2.4.2.	22	2024	I 43	Parque do Arquinho - Água Longa	DE	EMPREITADA		96.000,00			2024/02/14	2027/12/31	96.000,00	176.000,00	272.000,00		95.911,45	95.911,45	99.91	35.26
2.4.2.	24	2024	I 45	E. M. 209-2 - S. Tomé e Roriz	DE	EMPREITADA					2024/02/14	2027/12/31		401.000,00	401.000,00					
2.4.2.	25	2024	I 48	Plano de Conservação Corrente da Rede Viária	DE	EMPREITADA		593.000,00			2024/02/14	2027/12/31	593.000,00	900.000,00	1.493.000,00		592.667,72	592.667,72	99.94	39.70
						Total :		13.144.538,00	3.202.607,99				16.347.145,99	62.798.036,56	79.145.182,55	19.184.435,94	10.750.634,62	29.935.070,56	65.76	37.82

Identificação do Objetivo : CLASSIFICADOR FUNCIONAL
Tipo de Dotação : DOTAÇÕES CORRIGIDAS
Tipo de Plano : PLANO PLURIANUAL DE INVESTIMENTOS
Tipo de Rubrica : RUBRICA ORÇAMENTAL
Período : 2025/01/01 2025/12/31

Euros

Objetivo	Número do projeto			Designação do projeto	Rubrica	Forma de realização	Grupo de Fontes de Financiamento				Datas		Montante Previsto			Montante Executado			Nível de execução financeira anual %	Nível de execução financeira global %
	Código	Ano	Tipo Número				R G	R P	U E	EMPR	Início	Fim	Ano	Ano Seguinte	Total	Anos Anteriores	Ano	Total		
[1]		[2]		[3]	[4]	[5]	[6]	[7]	[8]	[9]	[10]	[11]	[12]	[13]	[14]=[12]+[13]	[15]	[16]	[17]=[15]+[16]	[18]	[19]
2.4.2.	01	2025	I 12	Beneficiação e Expansão da Rede de Águas Pluviais		EMPREITADA					2025/01/01	2027/12/31	202,07	563.797,93	564.000,00					
2.4.2.	01	2025	I 12	Aquisição de bens de capital	DS			202,07												
2.4.2.	02	2025	I 13	Beneficiação da E.N. 209 -2	DS	EMPREITADA					2025/01/01	2027/12/31		1.500.000,00	1.500.000,00					
2.4.2.	03	2025	I 14	Ligação do C. M. 1114 ao C. M. 1115	DS	EMPREITADA					2025/01/01	2027/12/31		401.000,00	401.000,00					
2.4.2.	04	2025	I 20	Acesso Parque Sara Moreira		EMPREITADA					2025/02/13	2027/12/31		531.000,00	531.000,00					
2.4.2.	05	2025	I 21	Via do Trabalho		EMPREITADA					2025/02/13	2027/12/31		2.000,00	2.000,00					
2.4.2.	06	2025	I 22	EM 513 - Roriz	DS	EMPREITADA					2025/02/13	2027/12/31		635.000,00	635.000,00					
2.4.3.				**Cemitérios**				**110.130,67**												
2.4.3.2.				**Cemitérios**				**110.130,67**					110.130,67	362.000,00	472.130,67	461.527,58	71.647,09	533.174,67	65.06	112.93
2.4.3.2.	01	2022	I 45	Ampliação do cemitério de S. Tomé de Negrelos	DS	EMPREITADA		42.130,67			2022/01/01	2026/12/31	110.130,67	362.000,00	472.130,67	461.527,58	71.647,09	533.174,67	65.06	112.93
2.4.3.2.	03	2022	I 47	Construção da capela mortuária de Refojos	DS	EMPREITADA		2.500,00			2022/01/01	2025/12/31	42.130,67	1.000,00	43.130,67	209.823,22	42.130,67	251.953,89	100.00	584.16
2.4.3.2.	01	2023	I 1	Cemitério de Areias		EMPREITADA					2023/01/01	2026/12/31	2.500,00		2.500,00	21.641,86		21.641,86		865.67
2.4.3.2.	33	2023	I 34	Cemitério de Vila das Aves - Ampliação		EMPREITADA					2023/01/01	2025/12/31		280.000,00	280.000,00					
2.4.3.2.	33	2023	I 34	Aquisição de bens de capital	DS			58.000,00					58.000,00		58.000,00	230.062,50	29.515,42	259.578,92	50.89	447.55
2.4.3.2.	01	2024	I 20	Cemitério Monte Córdova - Instalações Sanitárias	DS	EMPREITADA		7.500,00			2024/01/01	2026/12/31	7.500,00	1.000,00	8.500,00					
2.4.3.2.	02	2024	I 39	Cemitério S. Cristina Couto	DS	EMPREITADA					2024/02/14	2026/12/31		80.000,00	80.000,00					
2.4.4.				**Saneamento**				**1.560.082,73**					1.560.082,73	6.965.000,00	8.525.082,73	98.154,95	612.354,22	711.509,17	39.25	8.35
2.4.4.	08	2014	I 21	Execução e extensões infraestruturas drenagem de águas residuais	DS	EMPREITADA		1.548.021,03			2014/01/01	2028/12/31	1.548.021,03	6.930.000,00	8.479.021,03	95.724,95	608.425,52	704.150,47	39.28	8.30
2.4.4.	01	2019	I 1	Constituição de servidão administrativa - Aqueduto público Subterrâneo sobre as parcelas necessárias à construção intercetor ribeira de Pisão	DS	OUTRA					2019/01/01	2026/12/31		35.000,00	35.000,00					
2.4.4.	06	2024	I 50	Constituição de servidões administrativas	DS			11.061,70			2024/09/11	2025/12/31	11.061,70		11.061,70	3.430,00	3.928,70	7.358,70	35.52	66.52
2.4.6.				**Protecção do meio e conservação da natureza**				**371.500,00**					371.500,00	3.282.000,00	3.653.500,00	2.972.166,75	143.339,00	3.115.505,75	38.58	85.27
2.4.6.	03	2006	I 90	Parque Silvestre Verdeal, Vila das Aves e S. Tomé Negrelos		EMPREITADA					2006/11/30	2025/12/31	21.000,00		21.000,00	2.780.961,80	3.339,00	2.784.300,80	15.90	13258.58
2.4.6.	03	2006	I 90	**Aquisição de bens de capital**	DS			**1.500,00**												
2.4.6.	03	2006	I 90	Aquisição de bens de capital	DS			15.500,00												
2.4.6.	06	2014	I 23	Beneficiação de rede viária florestal	DS	EMPREITADA					2014/01/01	2025/12/31				144.710,95		144.710,95		
2.4.6.	01	2022	I 49	Parque Ameiro Galego - Vila das Aves	DS	EMPREITADA					2022/01/01	2027/12/31		2.000,00	2.000,00					
2.4.6.	02	2022	I 50	Construção do parque lazer de Roriz	DS	EMPREITADA					2022/01/01	2026/12/31		750.000,00	750.000,00					
2.4.6.	03	2022	I 51	Construção do parque ribeirinho da Ponte Pau - Agrela							2022/01/01	2027/12/31	344.000,00	620.000,00	964.000,00	46.494,00	140.000,00	186.494,00	40.70	15.35
2.4.6.	03	2022	I 51	**Aquisição de bens de capital**	DS			**140.000,00**												
2.4.6.	03	2022	I 51	Aquisição de bens de capital	DS			201.000,00												
2.4.6.	01	2023	I 29	Parque urbano da Ribeira do Matadouro - 2ª Fase	DS	EMPREITADA		6.500,00			2023/01/01	2028/12/31	6.500,00	1.900.000,00	1.906.500,00					
2.4.6.	02	2024	I 17	Parque Canino - Vila das Aves	DS	EMPREITADA					2024/01/01	2026/12/31		10.000,00	10.000,00					
2.4.7.				**Abastecimento de Água**				**114.500,00**					114.500,00	12.518.000,00	12.632.500,00					
2.4.7.	01	2024	I 49	Execução e extensões de infraestruturas de abastecimento de água	DS	EMPREITADA		114.500,00			2024/02/14	2028/12/31	114.500,00	12.518.000,00	12.632.500,00					
						Total :		15.300.953,47	3.202.607,99				18.503.561,46	89.557.834,49	108.061.395,95	22.717.285,22	11.577.974,93	34.295.260,15	62.57	31.74

Identificação do Objetivo : CLASSIFICADOR FUNCIONAL
Tipo de Dotação : DOTAÇÕES CORRIGIDAS

Tipo de Plano : PLANO PLURIANUAL DE INVESTIMENTOS
Tipo de Rubrica : RUBRICA ORÇAMENTAL

Período : 2025/01/01 2025/12/31

Euros

Objetivo	Número do projeto			Designação do projeto	Rubrica	Forma de realização	Grupo de Fontes de Financiamento				Datas		Montante Previsto			Montante Executado			Nível de execução financeira anual %	Nível de execução financeira global %
	Código	Ano	Tipo Número				R G	R P	U E	EMPR	Inicio	Fim	Ano	Ano Seguinte	Total	Anos Anteriores	Ano	Total		
[1]		[2]		[3]	[4]	[5]	[6]	[7]	[8]	[9]	[10]	[11]	[12]	[13]	[14]=[12]+[13]	[15]	[16]	[17]=[15]+[16]	[18]	[19]
2.5.				**Serviços culturais, recreativos e religieses**				**3.854.137,23**	**383.974,40**				4.238.111,63	9.239.000,00	13.477.111,63	414.714,62	3.538.008,83	3.952.723,45	83.48	29.33
2.5.1.				**Cultura**				**388.111,63**					388.111,63	6.967.000,00	7.355.111,63	66.167,14		66.167,14		0.90
2.5.1.	01	2012	I 1	Qualificaçao do sistema de equipamentos coletivos da cidade - Reconversão do espaço antigo do Cine-Teatro	DE	EMPREITADA		4.000,00			2012/01/01	2025/12/31	4.000,00		4.000,00	66.167,14		66.167,14		1654.18
2.5.1.	01	2023	I 23	Cineteatro de Santo Tirso	DE	EMPREITADA		379.701,00			2023/01/01	2028/12/31	379.701,00	6.200.000,00	6.579.701,00					
2.5.1.	02	2023	I 30	Homenagem aos bombeiros voluntários	DE	EMPREITADA		4.410,63			2023/01/01	2026/12/31	4.410,63	35.000,00	39.410,63					
2.5.1.	04	2023	I 32	Mosteiro de Santo Tirso - Programa de valorização patrimoniale de dinamização económica	DE	EMPREITADA					2023/01/01	2027/12/31		2.000,00	2.000,00					
2.5.1.	05	2025	I 24	Antiga Casa de Espetáculos	DE						2025/02/14	2026/12/31		730.000,00	730.000,00					
2.5.2.				**Desporto, recreio e lazer**				**3.428.000,00**					3.428.000,00	2.237.000,00	5.665.000,00	348.547,48	3.412.176,09	3.760.723,57	99.54	66.39
2.5.2.	19	2007	I 91	Requalificação e manutenção áreas desportivas municipais e estruturas apoio	DE	EMPREITADA		165.000,00			2007/01/01	2027/12/31	165.000,00	100.000,00	265.000,00	348.547,48	164.176,09	512.723,57	99.50	193.48
2.5.2.	03	2012	I 23	Aquisição de terrenos para ações de requalificação das margens do Rio Ave, - PUMA	DE	OUTRA		15.000,00			2012/11/28	2025/12/31	15.000,00		15.000,00					
2.5.2.	02	2022	I 55	Pavilhão desportivo da Vale do Leça		EMPREITADA					2022/01/01	2027/12/31	1.903.000,00	576.000,00	2.479.000,00		1.903.000,00	1.903.000,00	100.00	76.76
2.5.2.	02	2022	I 55	**Aquisição de bens de capital**	DE			**1.903.000,00**												
2.5.2.	05	2023	I 21	Centro de acolhimento e apoio aos percursos pedestres, Trail e BTT	DE	EMPREITADA					2023/01/01	2027/12/31		101.000,00	101.000,00					
2.5.2.	06	2024	I 19	Piscina Municipal ao Ar Livre	DE	EMPREITADA					2024/01/01	2027/12/31		900.000,00	900.000,00					
2.5.2.	01	2025	I 1	Projeto do Polidesportivo de Paradela, em Vilarinho	DE	OUTRA					2025/01/01	2027/12/31		60.000,00	60.000,00					
2.5.2.	02	2025	I 15	Aquisição de terrenos para construção de equipamentos desportivos - "Cidade Desportiva"		OUTRA					2025/02/06	2027/12/31	1.050.000,00	300.000,00	1.350.000,00		1.050.000,00	1.050.000,00	100.00	77.78
2.5.2.	02	2025	I 15	**Aquisição de bens de capital**	DE			**1.050.000,00**												
2.5.2.	03	2025	I 18	Polidesportivo Lama	DE	EMPREITADA					2025/02/13	2026/12/31		200.000,00	200.000,00					
2.5.2.	04	2025	I 25	Aquisição de prédio misto em S. Salvador Campo	DE	OUTRA		295.000,00			2025/06/17	2025/12/31	295.000,00		295.000,00		295.000,00	295.000,00	100.00	100.00
2.5.4.				**Juventude**				**38.025,60**	**383.974,40**				422.000,00	35.000,00	457.000,00		125.832,74	125.832,74	29.82	27.53
2.5.4.1.				**Edifícios e Equipamentos**				**38.025,60**	**383.974,40**				422.000,00	35.000,00	457.000,00		125.832,74	125.832,74	29.82	27.53
2.5.4.1.	01	2024	I 22	Adaptação de Edifício Municipal - Casa da Juventude	DE	EMPREITADA		38.025,60	383.974,40		2024/01/01	2026/12/31	422.000,00	35.000,00	457.000,00		125.832,74	125.832,74	29.82	27.53
3.				**Funções económicas**				**7.193.849,39**					7.193.849,39	12.993.500,00	20.187.349,39	10.981.593,73	4.673.290,63	15.654.884,36	64.96	77.55
3.2.				**Industria e energia**				**81.500,00**					81.500,00	101.000,00	182.500,00	199.617,45	54.352,92	253.970,37	66.69	139.16
3.2.	05	2006	I 261	Modernização rede abastecimento de energia elétrica e iluminação pública	DE	EMPREITADA		81.500,00			2006/12/06	2025/12/31	81.500,00		81.500,00	199.617,45	54.352,92	253.970,37	66.69	311.62
3.2.	03	2024	I 2	Requalificação Zona Industrial Alto da Cruz, Varzea e Freixieiro		EMPREITADA					2024/01/01	2027/12/31		101.000,00	101.000,00					
3.3.				**Transporte e comunicações**				**7.053.186,39**					7.053.186,39	12.791.500,00	19.844.686,39	10.344.614,58	4.618.937,71	14.963.552,29	65.49	75.40
3.3.1.				**Rede viária urbana e rural**				**6.182.953,48**					6.182.953,48	12.256.500,00	18.439.453,48	9.006.370,58	3.844.032,47	12.850.403,05	62.17	69.69
3.3.1.	006	2002	I 148	Execução projeto para a continuação Avenida Paradela ao lugar Cense - Ponte sobre o Rio Vizela - Vila das Aves	DE	OUTRA					2002/08/22	2026/12/31		71.000,00	71.000,00					
3.3.1.	006	2003	I 9	Ligação Vila Nova Campo á estação ferroviária Lordelo		EMPREITADA					2003/01/01	2027/12/31	1.117.546,96	1.700.000,00	2.817.546,96	342.601,59	1.006.879,67	1.349.481,66	90.10	47.90
3.3.1.	006	2003	I 9	Aquisição de bens de capital	DE			1.117.546,96												
						Total :		20.354.137,66	3.586.582,39				23.940.720,05	100.668.834,49	124.609.554,54	23.674.219,28	16.177.216,35	39.851.435,63	67.57	31.98

Identificação do Objetivo : CLASSIFICADOR FUNCIONAL
Tipo de Dotação : DOTAÇÕES CORRIGIDAS

Tipo de Plano : PLANO PLURIANUAL DE INVESTIMENTOS
Tipo de Rubrica : RUBRICA ORÇAMENTAL

Período : 2025/01/01 2025/12/31

Euros

Objetivo	Número do projeto			Designação do projeto	Rubrica	Forma de realização	Grupo de Fontes de Financiamento				Datas		Montante Previsto			Montante Executado			Nível de execução financeira anual %	Nível de execução financeira global %
	Código	Ano	Tipo Número				R G	R P	U E	EMPR	Início	Fim	Ano	Ano Seguinte	Total	Anos Anteriores	Ano	Total		
[1]		[2]		[3]	[4]	[5]	[6]	[7]	[8]	[9]	[10]	[11]	[12]	[13]	[14]=[12]+[13]	[15]	[16]	[17]=[15]+[16]	[18]	[19]
3.3.1.	037	2004	I 23	Rotunda E.M. 644 e E.N. 105 - S.Tomé de Negrelos		EMPREITADA					2004/01/01	2026/12/31	96.523,10	10.000,00	106.523,10	471.504,59	43.539,16	515.043,75	45.11	483.50
3.3.1.	037	2004	I 23	Aquisição de bens de capital	D6			96.523,10												
3.3.1.	007	2008	I 27	Requalificação Rua José Ferreira Oliveira e ruas adjacentes - S. Tomé Negrelos		EMPREITADA					2008/01/01	2026/12/31	192.564,13	53.000,00	245.564,13		173.827,49	173.827,49	90.27	70.79
3.3.1.	007	2008	I 27	Aquisição de bens de capital	D6			192.564,13												
3.3.1.	020	2010	I 55	Requalificação da E.M. 558 - Reguenga		EMPREITADA					2010/01/01	2027/12/31	688.097,17	91.000,00	779.097,17	572.855,30	642.389,13	1.215.244,43	93.36	155.98
3.3.1.	020	2010	I 55	Aquisição de bens de capital	D6			688.097,17												
3.3.1.	006	2012	I 13	Beneficiação, conservação e infraestruturação da rede viária municipal		EMPREITADA					2012/01/01	2027/12/31	1.086.000,00	600.000,00	1.686.000,00	2.667.809,33	344.416,35	3.012.225,68	31.71	178.66
3.3.1.	006	2012	I 13	Aquisição de bens de capital	D6			1.086.000,00												
3.3.1.	003	2015	I 12	Reabilitação da E.N. 318 - Agua Longa	D6	EMPREITADA		14.380,04			2015/01/01	2025/12/31	14.380,04		14.380,04	1.964.937,92		1.964.937,92		13664.34
3.3.1.	003	2019	I 11	Requalificação da ligação Ermida à ZI Poupa (AYEME)		EMPREITADA					2019/01/01	2027/12/31	1.941.602,35	1.516.000,00	2.957.602,35	109.062,76	833.986,29	943.049,05	80.07	31.89
3.3.1.	003	2019	I 11	**Aquisição de bens de capital**	D6			**99.505,00**												
3.3.1.	003	2019	I 11	Aquisição de bens de capital	D6			942.097,35												
3.3.1.	018	2019	I 39	Acordo quadro para obras conservação corrente rede viária municipal incluindo rodovia, espaços pedonais, ciclovias e áreas enquadramento	D6	EMPREITADA		25.433,93			2019/01/01	2025/12/31	25.433,93		25.433,93	2.456.911,79	25.433,93	2.482.345,72	100.00	9759.68
3.3.1.	001	2021	I 13	Alargamento de um troço Rua Degodinha - Guimarei		OUTRA					2021/01/01	2027/12/31		20.000,00	20.000,00	15.520,00		15.520,00		77.60
3.3.1.	003	2021	I 27	Pontão da Rosinha sobre o Rio Leça - CM1127	D6	EMPREITADA		104.000,00			2021/01/01	2025/12/31	104.000,00		104.000,00	28.007,10	100.518,73	128.525,83	96.65	123.58
3.3.1.	001	2022	I 59	ligação entre Rodundo e Cabanas - Monte Córdova	D6	EMPREITADA					2022/01/01	2027/12/31		805.000,00	805.000,00					
3.3.1.	002	2022	I 60	Requalifiação da EN 513, em Vilarinho - 2.ª Fase		EMPREITADA					2022/01/31	2027/12/31	195.800,00	4.063.000,00	4.258.800,00					
3.3.1.	002	2022	I 60	**Aquisição de bens de capital**	D6			**37.800,00**												
3.3.1.	002	2022	I 60	Aquisição de bens de capital	D6			158.000,00												
3.3.1.	003	2022	I 61	ligaçao de Santa Cruz ao CH - Monte de Córdova	D6	EMPREITADA		475.518,84			2022/01/01	2026/12/31	475.518,84	50.000,00	525.518,84		475.518,84	475.518,84	100.00	90.49
3.3.1.	001	2023	I 2	Rua da Ponte - Reabilitação	D6	EMPREITADA					2023/01/01	2027/12/31		50.000,00	50.000,00					
3.3.1.	007	2023	I 8	C.M. 1119 - Rua dos Casais - Retificação - Carreira	D6	EMPREITADA					2022/01/01	2027/12/31		220.000,00	220.000,00					
3.3.1.	009	2023	I 10	Rua Bernardino Alves Barbosa Santarém (Fontiscos) - Beneficiação - Santo Tirso	D6	EMPREITADA					2023/01/01	2027/12/31		360.000,00	360.000,00					
3.3.1.	011	2023	I 11	Plano de Intervenção - Conservação da rede viária municipal	D6	EMPREITADA		44.064,56			2023/01/01	2027/12/31	44.064,56	20.000,00	64.064,56	44.422,49	3.829,61	48.252,10	9.69	75.32
3.3.1.	012	2023	I 12	Rua do Tapado, Requalificação - Santo Tirso	D6	EMPREITADA		241.122,40			2023/01/01	2027/12/31	241.122,40	326.000,00	567.122,40		73.776,00	73.776,00	30.60	13.01
3.3.1.	013	2023	I 27	Rua Dr. Raúl Augusto Castro Fernandes, Santo Tirso		EMPREITADA					2023/01/01	2027/12/31		584.500,00	584.500,00	332.737,31		332.737,31		56.93
3.3.1.	014	2023	I 35	Estudos viabilidade de canal - Rede viária municipal	D6	EMPREITADA					2023/01/01	2026/12/31		25.000,00	25.000,00					
3.3.1.	015	2023	I 36	Rede viária estruturante - Enquadramento paisagístico	D6	EMPREITADA					2022/01/01	2026/12/31		10.000,00	10.000,00					
3.3.1.	016	2023	I 44	Circular Norte de Santo Tirso	D6	OUTRA					2023/02/15	2026/12/31		51.000,00	51.000,00					
				Total :				24.559.244,18	3.586.582,39				28.145.826,57	109.923.334,49	138.069.161,06	32.337.987,87	18.894.451,88	51.232.439,75	67.13	37.11

293

Identificação do Objetivo : CLASSIFICADOR FUNCIONAL
Tipo de Dotação : DOTAÇÕES CORRIGIDAS
Tipo de Plano : PLANO PLURIANUAL DE INVESTIMENTOS
Tipo de Rubrica : RUBRICA ORÇAMENTAL
Período : 2025/01/01 2025/12/31
Euros

Objetivo	Número do projeto			Designação do projeto	Rubrica	Forma de realização	Grupo de Fontes de Financiamento				Datas		Montante Previsto			Montante Executado			Nível de execução financeira anual %	Nível de execução financeira global %
	Código	Ano	Tipo Número				R G	R P	U E	EMPR	Inicio	Fim	Ano	Ano Seguinte	Total	Anos Anteriores	Ano	Total		
[1]	[2]			[3]	[4]	[5]	[6]	[7]	[8]	[9]	[10]	[11]	[12]	[13]	[14]=[12]+[13]	[15]	[16]	[17]=[15]+[16]	[18]	[19]
3.3.1.	007	2024	I 10	Ligação Travessa Alto Monte e a Rua Barreiros - S.Martinho Campo		EMPREITADA					2024/01/01	2027/12/31	245.300,00	286.000,00	531.300,00		119.917,27	119.917,27	48.89	22.57
3.3.1.	007	2024	I 10	**Aquisição de bens de capital**	D6			**120.000,00**												
3.3.1.	007	2024	I 10	Aquisição de bens de capital	D6			120.000,00												
3.3.1.	008	2024	I 12	Variante á EN105, entre o nó A41 e a Ermida		EMPREITADA					2024/01/01	2027/12/31	615.000,00	945.000,00	1.560.000,00					
3.3.1.	008	2024	I 12	Aquisição de bens de capital	D6			615.000,00												
3.3.3.				**Transportes colectivos**										107.000,00	107.000,00	377.936,15		377.936,15		353.21
3.3.3.	002	2018	I 54	Adaptação estação de Vila das Aves para acolhimento de serviços municipais	D6	EMPREITADA					2018/01/01	2026/12/31		50.000,00	50.000,00					
3.3.3.	001	2021	I 22	Requalificação da central de transportes - Santo Tirso	D6	EMPREITADA					2021/01/01	2027/12/31		57.000,00	57.000,00	377.936,15		377.936,15		663.05
3.3.4.				**Estacionamentos**				**870.232,91**					870.232,91	428.000,00	1.298.232,91	960.307,85	774.905,24	1.735.213,09	89.05	133.66
3.3.4.	02	2014	I 36	Rede de parques de estacionamento da cidade de Santo Tirso	D6	EMPREITADA		96.620,87			2014/01/01	2027/12/31	96.620,87	77.000,00	173.620,87	116.354,16	1.293,20	117.647,36	1.34	67.76
3.3.4.	02	2021	I 24	Requalificação do parque de estacionamento junto à Câmara	D6	EMPREITADA					2021/01/01	2027/12/31		200.000,00	200.000,00	4.425,71		4.425,71		2.21
3.3.4.	03	2021	I 25	Requalificação do Parque da Feira Santo Tirso	D6	EMPREITADA		773.612,04			2021/01/01	2026/12/31	773.612,04	50.000,00	823.612,04	839.527,98	773.612,04	1.613.140,02	100.00	195.86
3.3.4.	04	2025	I 19	Parque estacionamento Soeiro Mendes da Maia	D6	EMPREITADA					2025/02/13	2027/12/31		101.000,00	101.000,00					
3.4.				**Comércio e turismo**				**59.163,00**					59.163,00	101.000,00	160.163,00	55.214,70		55.214,70		34.47
3.4.1.				**Mercados e feiras**				**59.163,00**					59.163,00	101.000,00	160.163,00	55.214,70		55.214,70		34.47
3.4.1.	01	2016	I 28	Qualificação sistema equipamento coletivos cidade - Reabilitação mercado municipal e recinto da feira	D6	EMPREITADA		59.163,00			2016/01/01	2026/12/31	59.163,00	1.000,00	60.163,00	55.214,70		55.214,70		91.78
3.4.1.	01	2022	I 63	Requalificação do largo da feira - Vila das Aves	D6	EMPREITADA					2022/01/01	2026/12/31		50.000,00	50.000,00					
3.4.1.	02	2024	I 40	Mercado Municipal - Requalificação	D6	EMPREITADA					2024/02/14	2026/12/31		50.000,00	50.000,00					
3.5.				**Outras funções económicas**												382.147,00		382.147,00		
3.5.1.				**Outros Ativos**												382.147,00		382.147,00		
3.5.1.	01	2021	I 33	Aquisição de outros bens imoveis para a instalação de serviços municipais	D6	OUTRA					2021/01/01	2025/12/31				382.147,00		382.147,00		
4.				**Outras funções**				**570.469,75**					490.469,75	2.027.000,00	2.517.469,75	1.117.033,50	167.421,86	1.284.455,36	34.14	51.02
4.3.				**Diversas não especificas**				**570.469,75**					490.469,75	2.027.000,00	2.517.469,75	1.117.033,50	167.421,86	1.284.455,36	34.14	51.02
4.3.0.				**Diversas não especificadas**				**570.469,75**					490.469,75	2.027.000,00	2.517.469,75	1.117.033,50	167.421,86	1.284.455,36	34.14	51.02
4.3.0.	01	2011	I 35	Conservação e manutenção de edificios municipais	D6	EMPREITADA		230.195,71			2011/01/01	2027/12/31	230.195,71	500.000,00	730.195,71	1.002.480,80	134.482,86	1.136.963,66	58.42	155.71
4.3.0.	03	2018	I 2	Outros investimentos	D6	EMPREITADA		61.000,00			2018/01/01	2027/12/31	61.000,00	285.000,00	346.000,00	114.552,70	32.939,00	147.491,70	54.00	42.63
4.3.0.	01	2020	I 3	Orçamento participativo jovem 2020 - Parque Infantil Adaptado	D6	OUTRA		43.582,10			2020/01/01	2026/12/31	43.582,10	100.000,00	143.582,10					
4.3.0.	02	2021	I 15	Orçamento participativo jovem 2019 - Espaço Desportivo Monte Córdova	D6	EMPREITADA		99.000,00			2021/01/01	2026/12/31	99.000,00	38.000,00	137.000,00					
4.3.0.	13	2022	I 64	Expansão do CRO - CANIL MUNICIPAL		EMPREITADA					2022/01/01	2027/12/31	2.000,00	874.000,00	876.000,00					
4.3.0.	13	2022	I 64	Aquisição de bens de capital	D6			2.000,00												
4.3.0.	17	2024	I 13	Orçamento participativo jovem 2022 - Polidesportivo EB S. Martinho	D6	EMPREITADA		126.691,94			2024/01/01	2026/12/31	46.691,94	120.000,00	166.691,94					
4.3.0.	18	2024	I 28	Orçamento participativo jovem - 2023	D6			8.000,00			2024/01/01	2026/12/31	8.000,00	110.000,00	118.000,00					
						Total :		26.919.409,84	3.586.582,39				30.425.992,23	113.817.334,49	144.243.326,72	35.230.627,07	19.956.696,25	55.187.323,32	65.59	38.26

PLANO DE ATIVIDADES MUNICIPAL

4.2.4.2

Identificação do Objetivo : CLASSIFICADOR FUNCIONAL
Tipo de Dotação : DOTAÇÕES CORRIGIDAS

Tipo de Plano : PLANO ATIVIDADES MUNICIPAL
Tipo de Rubrica : RUBRICA ORÇAMENTAL

Período : 2025/01/01 2025/12/31

Euros

Objetivo	Número do projeto			Designação do projeto	Rubrica	Forma de realização	Grupo de Fontes de Financiamento				Datas		Montante Previsto			Montante Executado			Nível de execução financeira anual %	Nível de execução financeira global %
	Código	Ano	Tipo Número				F G	R P	U E	EMPR	Início	Fim	Ano	Ano Seguinte	Total	Anos Anteriores	Ano	Total		
[1]		[2]		[3]	[4]	[5]	[6]	[7]	[8]	[9]	[10]	[11]	[12]	[13]	[14]=[12]+[13]	[15]	[16]	[17]=[15]+[16]	[18]	[19]
1.				**Funções gerais**				**32.516.014,97**					32.596.014,97	72.626.000,00	105.222.014,97	84.411.833,09	28.732.727,27	113.144.560,36	88.15	107.53
1.1.				**Serviços gerais administração pública**				**31.977.718,04**					32.057.718,04	71.259.500,00	103.317.218,04	82.251.058,37	28.223.274,44	110.474.332,81	88.04	106.93
1.1.1.				**Administração geral**				**31.977.718,04**					32.057.718,04	71.259.500,00	103.317.218,04	82.251.058,37	28.223.274,44	110.474.332,81	88.04	106.93
1.1.1.	01	2014	A 1	Formação	D2	OUTRA		11.600,00			2014/01/01	2028/12/31	11.600,00	131.000,00	142.600,00	182.146,04	8.608,79	190.754,83	74.21	133.77
1.1.1.	03	2014	A 4	Transportes	D2	OUTRA		3.398.300,00			2014/01/01	2033/12/31	3.398.300,00	24.488.000,00	27.886.300,00	6.834.207,22	2.088.287,75	8.922.494,97	61.45	32.00
1.1.1.	01	2015	A 2	Assistência técnica	D2	OUTRA		789.300,00			2015/01/01	2030/12/31	789.300,00	2.415.000,00	3.204.300,00	1.936.633,21	584.000,64	2.520.633,85	73.99	78.66
1.1.1.	02	2015	A 3	Contrato de fornecimento para comunicações	D2	OUTRA		240.240,83			2015/01/01	2028/12/31	240.240,83	500.000,00	740.240,83	1.036.598,50	87.003,73	1.125.602,23	36.22	152.06
1.1.1.	03	2015	A 4	Inspeções periódicas	D5	OUTRA					2015/01/01	2028/12/31		15.000,00	15.000,00	145,57		145,57		0.97
1.1.1.	04	2015	A 9	Consumíveis	D2	OUTRA		90.001,00			2015/01/01	2028/12/31	90.001,00	450.000,00	540.001,00	457.177,33	70.906,49	528.083,82	78.78	97.79
1.1.1.	05	2015	A 9	Aquisição de serviços de limpeza	D2	OUTRA		1.258.010,43			2015/01/01	2030/12/31	1.258.010,43	6.311.000,00	7.569.010,43	3.354.305,08	849.554,64	4.203.873,72	67.53	55.54
1.1.1.	08	2015	A 17	Planos de prevenção e emergência - Edifícios públicos municipais	D2	OUTRA		310,85			2015/01/01	2028/12/31	310,85	205.000,00	205.310,85	18.087,15		18.087,15		8.81
1.1.1.	09	2015	A 18	Arquivo	D2	OUTRA		40.000,00			2015/01/01	2028/12/31	40.000,00	120.000,00	160.000,00	113.688,42	6.982,84	120.671,26	17.46	75.42
1.1.1.	10	2015	A 26	Combustíveis e lubrificantes		OUTRA					2015/01/01	2030/12/31	269.500,00	1.475.000,00	1.744.500,00	909.932,56	153.564,56	1.063.497,22	56.98	60.96
1.1.1.	10	2015	A 26	**Aquisição de bens e serviços**	D2			**55.000,00**												
1.1.1.	10	2015	A 26	Aquisição de bens e serviços	D2			130.500,00												
1.1.1.	10	2015	A 26	Aquisição de bens e serviços	D2			84.000,00												
1.1.1.	11	2015	A 27	Encargos com instalações, pessoal e outros		OUTRA					2015/01/01	2028/12/31	5.862.336,50	20.483.000,00	26.345.336,50	14.751.623,70	5.125.234,12	19.876.857,82	87.43	75.45
1.1.1.	11	2015	A 27	**Aquisição de bens e serviços**	D2			**1.456.000,00**												
1.1.1.	11	2015	A 27	Aquisição de bens e serviços	D2			404.500,00												
1.1.1.	11	2015	A 27	Aquisição de bens e serviços	D2			1.442.000,00												
1.1.1.	11	2015	A 27	Aquisição de bens e serviços	D2			386.500,00												
1.1.1.	11	2015	A 27	Aquisição de bens e serviços	D2			83.500,00												
1.1.1.	11	2015	A 27	Aquisição de bens e serviços	D2			479.900,00												
1.1.1.	11	2015	A 27	Aquisição de bens e serviços	D2			379.000,00												
1.1.1.	11	2015	A 27	Aquisição de bens e serviços	D2			750.000,00												
1.1.1.	11	2015	A 27	Outras despesas correntes	D5			400.936,50												
1.1.2.	05	2013	A 20	Editais e avisos	D2	OUTRA		36.000,00			2018/01/02	2028/12/31	36.000,00	15.000,00	51.000,00	64.322,29	28.010,02	92.332,31	77.81	181.04
1.1.1.	01	2020	A 2	Matérias primas, ferramentas e conservação de bens		OUTRA					2020/01/01	2028/12/31	1.117.903,00	1.040.000,00	2.157.903,00	2.577.939,67	582.104,61	3.160.044,28	52.07	146.44
1.1.1.	01	2020	A 2	**Aquisição de bens e serviços**	D2			**564.802,00**												
1.1.1.	01	2020	A 2	Aquisição de bens e serviços	D2			1.600,00												
1.1.1.	01	2020	A 2	Aquisição de bens e serviços	D2			91.800,00												
1.1.1.	01	2020	A 2	Aquisição de bens e serviços	D2			465.701,00												
1.1.1.	01	2020	A 2	Aquisição de bens e serviços	D2			4.000,00												
1.1.1.	02	2021	A 1	Serviços prestados de tarefa e avença	D11	OUTRA		564.070,07			2021/01/01	2028/12/31	564.070,07	540.000,00	1.104.070,07	1.985.461,90	557.255,21	2.542.717,11	98.79	230.30
1.1.1.	03	2021	A 4	Planos de segurança	D2	OUTRA					2021/01/01	2028/12/31		150.000,00	150.000,00	1.082,40		1.082,40		0.72
1.1.1.	01	2022	A 13	Recursos humanos							2022/01/01	2028/12/31	17.804.645,26	12.261.500,00	30.066.145,26	47.016.591,68	17.531.835,32	64.548.427,00	98.47	214.69
1.1.1.	01	2022	A 13	**Remunerações Certas e Permanentes**	D11			**280.123,07**												
1.1.1.	01	2022	A 13	Remunerações Certas e Permanentes	D11			9.263.299,11												
1.1.1.	01	2022	A 13	Remunerações Certas e Permanentes	D11			182.799,64												
1.1.1.	01	2022	A 13	Remunerações Certas e Permanentes	D11			133.962,24												
1.1.1.	01	2022	A 13	Remunerações Certas e Permanentes	D11			1.025.626,75												
1.1.1.	01	2022	A 13	Remunerações Certas e Permanentes	D11			80.299,93												
1.1.1.	01	2022	A 13	Remunerações Certas e Permanentes	D11			33.283,81												
1.1.1.	01	2022	A 13	Remunerações Certas e Permanentes	D11			148.945,74												
1.1.1.	01	2022	A 13	Remunerações Certas e Permanentes	D11			63.583,41												
1.1.1.	01	2022	A 13	Remunerações Certas e Permanentes	D11			76.737,66												
1.1.1.	01	2022	A 13	Remunerações Certas e Permanentes	D11			896.492,08												
1.1.1.	01	2022	A 13	Remunerações Certas e Permanentes	D11			1.839.224,74												
1.1.1.	01	2022	A 13	Remunerações Certas e Permanentes	D11			31.415,12												
						Total :		27.655.352,08					31.482.218,04	70.599.500,00	102.081.718,04	81.241.946,82	27.673.358,72	108.915.305,54	87.90	106.69

Identificação do Objetivo : CLASSIFICADOR FUNCIONAL
Tipo de Dotação : DOTAÇÕES CORRIGIDAS
Tipo de Plano : PLANO ATIVIDADES MUNICIPAL
Tipo de Rubrica : RUBRICA ORÇAMENTAL
Período : 2025/01/01 2025/12/31

Euros

Objetivo	Número do projeto			Designação do projeto	Rubrica	Forma de realização	Grupo de Fontes de Financiamento				Datas		Montante Previsto			Montante Executado			Nível de execução financeira anual %	Nível de execução financeira global %
	Código	Ano	Tipo Número				R G	R P	U E	EMPR	Início	Fim	Ano	Ano Seguinte	Total	Anos Anteriores	Ano	Total		
[1]		[2]		[3]	[4]	[5]	[6]	[7]	[8]	[9]	[10]	[11]	[12]	[13]	[14]=[12]+[13]	[15]	[16]	[17]=[15]+[16]	[18]	[19]
1.1.1.	01	2022	A 13	Abonos Variáveis ou Eventuais	D12			235.776,76												
1.1.1.	01	2022	A 13	Abonos Variáveis ou Eventuais	D12			14.564,62												
1.1.1.	01	2022	A 13	Abonos Variáveis ou Eventuais	D12			21.743,24												
1.1.1.	01	2022	A 13	Abonos Variáveis ou Eventuais	D12			6.885,61												
1.1.1.	01	2022	A 13	Abonos Variáveis ou Eventuais	D12			72.340,37												
1.1.1.	01	2022	A 13	Abonos Variáveis ou Eventuais	D12			12.566,44												
1.1.1.	01	2022	A 13	Abonos Variáveis ou Eventuais	D12			11.734,69												
1.1.1.	01	2022	A 13	Abonos Variáveis ou Eventuais	D12			3.503,78												
1.1.1.	01	2022	A 13	Segurança social	D13			18.945,64												
1.1.1.	01	2022	A 13	Segurança social	D13			16.704,05												
1.1.1.	01	2022	A 13	Segurança social	D13			3.465,00												
1.1.1.	01	2022	A 13	Segurança social	D13			1.359.939,60												
1.1.1.	01	2022	A 13	Segurança social	D13			1.786.765,98												
1.1.1.	01	2022	A 13	Segurança social	D13			2.049,23												
1.1.1.	01	2022	A 13	Segurança social	D13			176.684,23												
1.1.1.	01	2022	A 13	Aquisição de bens e serviços	D2			3.176,72												
1.1.1.	02	2022	A 14	Contrato de emprego e inserção							2022/01/01	2028/12/31	555.500,00	615.000,00	1.170.500,00	985.654,13	534.292,07	1.519.946,20	96.18	129.85
1.1.1.	**02**	**2022**	**A 14**	**Remunerações Certas e Permanentes**	**D11**			**145.000,00**												
1.1.1.	02	2022	A 14	Aquisição de bens e serviços	D2			500,00												
1.1.1.	02	2022	A 14	Famílias	D413			410.000,00												
1.1.1.	05	2022	A 17	Vestuário e fardas	D2	OUTRA		20.000,00			2022/01/01	2028/12/31	20.000,00	45.000,00	65.000,00	23.457,42	15.623,65	39.081,07	78.12	60.12
1.2.				**Segurança ordem pública**				**538.296,93**					538.296,93	1.366.500,00	1.904.796,93	2.160.774,72	509.452,83	2.670.227,55	94.64	140.18
1.2.1.				**Protecção civil e luta contra incêndios**				**537.796,93**					537.796,93	1.341.000,00	1.878.796,93	2.160.774,72	509.010,03	2.669.784,75	94.65	142.10
1.2.1.	01	2014	A 32	Corporações de bombeiros e equipas de intervenção permanente		OUTRA					2014/01/01	2028/12/31	457.500,00	862.000,00	1.319.500,00	2.077.290,75	449.862,72	2.527.153,47	98.33	191.52
1.2.1.	**01**	**2014**	**A 32**	**Aquisição de bens e serviços**	**D2**			**62.000,00**												
1.2.1.	01	2014	A 32	Entidades do Setor Não Lucrativo	D412			320.500,00												
1.2.1.	01	2014	A 32	Entidades do Setor não Lucrativo	D412			75.060,00												
1.2.1.	01	2021	A 2	Dia mundial do bombeiro		OUTRA					2021/01/01	2028/12/31	1.122,88	42.000,00	43.122,88	2.592,67	1.106,52	3.699,19	98.54	8.58
1.2.1.	**01**	**2021**	**A 2**	**Aquisição de bens e serviços**	**D2**			**500,00**												
1.2.1.	01	2021	A 2	Aquisição de bens e serviços	D2			622,88												
1.2.1.	02	2021	A 3	Limpeza de vegetação espontânea	D2	OUTRA		77.500,00			2021/01/01	2029/12/31	77.500,00	350.000,00	427.500,00	80.891,10	56.366,74	137.257,84	72.73	32.11
1.2.1.	01	2024	A 6	Dia da Proteção Civil		OUTRA					2024/01/01	2028/12/31	1.674,05	87.000,00	88.674,05		1.674,05	1.674,05	100.00	1.89
1.2.1.	**01**	**2024**	**A 6**	**Aquisição de bens e serviços**	**D2**			**1.674,05**												
1.2.2.				**Policia municipal**				**500,00**					500,00	25.500,00	26.000,00		442,80	442,80	88.56	1.70
1.2.2.	01	2024	A 1	Policia Municipal		OUTRA					2024/01/01	2028/12/31	500,00	25.500,00	26.000,00		442,80	442,80	88.56	1.70
1.2.2.	01	2024	A 1	Aquisição de bens e serviços	D2			500,00												
2.				**Funções sociais**				**18.502.342,29**					18.502.342,29	88.435.100,00	106.937.442,29	49.788.565,40	16.282.212,72	66.070.778,12	88.00	61.78
2.1.				**Educação**				**5.457.650,47**					5.457.650,47	36.409.500,00	41.867.150,47	15.682.058,73	4.576.236,08	20.258.334,81	83.85	48.39
2.1.1.				**Ensino não superior**				**755.000,00**					755.000,00	3.813.500,00	4.568.500,00	3.171.525,30	713.737,69	3.885.266,99	94.53	85.04
2.1.1.	01	2014	A 2	Regime de fruta escolar	D2	OUTRA		40.000,00			2014/01/01	2032/12/31	40.000,00	413.500,00	453.500,00	121.734,50	33.913,50	155.648,17	84.78	34.32
2.1.1.	01	2015	A 28	Gestão de edifícios escolares e atividades de apoio às famílias		OUTRA					2015/01/01	2028/12/31	715.000,00	3.400.000,00	4.115.000,00	3.049.794,70	679.824,12	3.729.618,82	95.08	90.63
2.1.1.	01	2015	A 28	Entidades do Setor Não Lucrativo	D412			715.000,00												
2.1.2.				**Serviços auxiliares**				**4.702.650,47**					4.702.650,47	32.596.000,00	37.298.650,47	12.510.569,43	3.862.498,39	16.373.067,82	82.13	43.90
2.1.2.	01	2014	A 3	Refeições	D2	OUTRA		3.568.200,00			2014/01/01	2032/12/31	3.568.200,00	28.760.000,00	32.328.200,00	10.658.222,95	3.076.627,53	13.734.850,48	86.22	42.49
2.1.2.	03	2014	A 5	Visitas de estudo		OUTRA					2021/01/01	2028/12/31	29.998,00	90.000,00	119.998,00	111.702,98	29.998,00	141.700,98	100.00	118.09
2.1.2.	03	2014	A 5	Entidades do Setor Não Lucrativo	D412			29.998,00												
2.1.2.	05	2014	A 9	Colónias de férias		OUTRA					2014/01/01	2028/12/31	3.688,00	63.000,00	66.688,00	20.028,80	3.688,00	23.716,80	100.00	35.56
2.1.2.	06	2014	A 9	Entidades do Setor Não Lucrativo	D412			3.688,00												
2.1.2.	07	2014	A 26	Programa MIMAR		OUTRA					2014/01/01	2028/12/31	201.236,64	428.000,00	629.236,64	693.903,57	201.203,18	895.106,75	99.98	142.25
2.1.2.	07	2014	A 26	Entidades do Setor Não Lucrativo	D412			201.236,64												
2.1.2.	01	2015	A 23	Bolsas de mérito	D413	OUTRA		14.000,00			2015/01/01	2028/12/31	14.000,00	51.000,00	65.000,00	79.400,00	13.800,00	93.200,00	98.57	143.38
2.1.2.	02	2015	A 25	Bolsas de estudo	D412	OUTRA		34.000,00			2015/01/01	2028/12/31	34.000,00	144.000,00	178.000,00	234.136,50	33.100,00	267.236,50	97.35	150.13
						Total :		37.122.137,61					37.262.137,61	105.975.500,00	143.177.637,61	99.380.757,29	32.804.881,67	132.185.638,96	88.18	92.32

Identificação do Objetivo : CLASSIFICADOR FUNCIONAL
Tipo de Dotação : DOTAÇÕES CORRIGIDAS

Tipo de Plano : PLANO ATIVIDADES MUNICIPAL
Tipo de Rubrica : RUBRICA ORÇAMENTAL

Período : 2025/01/01 2025/12/31

Euros

Objetivo	Número do projeto			Designação do projeto	Rubrica	Forma de realização	Grupo de Fontes de Financiamento				Datas		Montante Previsto			Montante Executado			Nível de execução financeira anual %	Nível de execução financeira global %
	Código	Ano	Tipo Número				P G	R P	U E	EMPR	Inicio	Fim	Ano	Ano Seguinte	Total	Anos Anteriores	Ano	Total		
[1]	[2]			[3]	[4]	[5]	[6]	[7]	[8]	[9]	[10]	[11]	[12]	[13]	[14]=[12]+[13]	[15]	[16]	[17]=[15]+[16]	[18]	[19]
2.1.2.	03	2015	A 29	Ação social escolar	D2	OUTRA		323.500,00			2015/01/01	2028/12/31	323.500,00	500.000,00	1.223.500,00	506.473,23	192.050,00	698.523,23	59.37	57.09
2.1.2.	04	2022	A 18	Promoção do sucesso escolar	D2	OUTRA		118.000,00			2022/01/01	2028/12/31	118.000,00	330.000,00	448.000,00	48.533,71	63.751,31	112.285,02	54.03	25.06
2.1.2.	01	2023	A 1	Aposta em projetos promotores de Steam Skills		OUTRA					2023/01/01	2028/12/31	51.500,00	174.000,00	225.500,00	60.352,94	19.557,75	79.910,69	37.98	35.44
2.1.2.	01	2023	A 1	Aquisição de bens e serviços	D2			51.500,00												
2.1.2.	02	2023	A 2	Promoção da cidadania e consciência social com recurso a competências sociais		OUTRA					2023/01/01	2028/12/31	52.000,00	231.000,00	283.000,00	26.867,29	41.509,12	70.376,41	79.83	24.87
2.1.2.	02	2023	A 2	**Aquisição de bens e serviços**	D2			**2.000,00**												
2.1.2.	02	2023	A 2	Aquisição de bens e serviços	D2			17.500,00												
2.1.2.	02	2023	A 2	Aquisição de bens e serviços	D2			32.500,00												
2.1.2.	03	2023	A 3	Promoção da igualdade de oportunidades no acesso e sucesso educativos		OUTRA					2023/01/01	2028/12/31	164.500,00	660.000,00	824.500,00	3.821,28	97.337,73	100.159,01	59.17	12.15
2.1.2.	03	2023	A 3	**Aquisição de bens e serviços**	D2			**27.500,00**												
2.1.2.	03	2023	A 3	Aquisição de bens e serviços	D2			2.000,00												
2.1.2.	03	2023	A 3	Aquisição de bens e serviços	D2			11.500,00												
2.1.2.	03	2023	A 3	Aquisição de bens e serviços	D2			123.500,00												
2.1.2.	04	2023	A 4	Desenvolvimento da leteracia cientifica							2023/01/01	2028/12/31	32.500,00	255.000,00	287.500,00	3.914,31	15.992,94	19.907,25	45.21	6.92
2.1.2.	04	2023	A 4	Aquisição de bens e serviços	D2			500,00												
2.1.2.	04	2023	A 4	Aquisição de bens e serviços	D2			32.000,00												
2.1.2.	07	2023	A 7	Reforçar o desenvolvimento de projetos nas áreas de desporto, saúde e bem-estar		OUTRA					2023/01/01	2028/12/31	50.500,00	210.000,00	260.500,00	977,69	49.747,83	50.725,52	98.51	19.47
2.1.2.	07	2023	A 7	**Aquisição de bens e serviços**	D2			**25.500,00**												
2.1.2.	07	2023	A 7	Aquisição de bens e serviços	D2			25.000,00												
2.1.2.	08	2023	A 8	Reforçar a abertura à comunidade	D2			16.527,83			2023/01/01	2028/12/31	16.527,83	75.000,00	91.527,83	13.300,98	8.760,00	22.060,98	53.00	24.10
2.1.2.	09	2023	A 9	Promoção de comportamentos mais sustentaveis, alinhados com a estratégia nacional para a transição climática		OUTRA					2023/01/01	2028/12/31	42.500,00	225.000,00	267.500,00	47.933,10	15.375,00	63.308,10	36.18	23.67
2.1.2.	09	2023	A 9	Aquisição de bens e serviços	D2			42.500,00												
2.3.				**Segurança e acção sociais**				**1.903.644,59**					1.903.644,59	4.784.000,00	6.687.644,59	1.824.099,60	1.661.066,64	3.485.166,24	87.26	52.11
2.3.2.				**Acção social**				**1.903.644,59**					1.903.644,59	4.784.000,00	6.687.644,59	1.824.099,60	1.661.066,64	3.485.166,24	87.26	52.11
2.3.2.	01	2014	A 11	Programa de emergência social	D413	OUTRA		45.200,00			2014/01/01	2028/12/31	45.200,00	195.000,00	240.200,00	124.468,64	44.940,48	169.409,12	99.43	70.53
2.3.2.	02	2014	A 12	Cabazes	D2	OUTRA		158.500,00			2014/01/01	2028/12/31	158.500,00	249.000,00	407.500,00	326.558,51	153.955,62	480.514,13	97.13	117.92
2.3.2.	03	2014	A 13	Passeio anual sénior		OUTRA					2014/01/01	2028/12/31	223.965,62	195.000,00	418.965,62	311.267,94	183.011,02	494.278,96	81.71	117.98
2.3.2.	03	2014	A 13	**Aquisição de bens e serviços**	D2			**644,00**												
2.3.2.	03	2014	A 13	Aquisição de bens e serviços	D2			35.500,00												
2.3.2.	03	2014	A 13	Aquisição de bens e serviços	D2			187.821,62												
2.3.2.	04	2014	A 46	Plano municipal de saúde		OUTRA					2014/01/01	2028/12/31	247.819,20	1.110.000,00	1.357.819,20	340.325,48	86.722,83	427.048,31	34.99	31.45
2.3.2.	04	2014	A 46	**Aquisição de bens e serviços**	D2			**224.729,16**												
2.3.2.	04	2014	A 46	Aquisição de bens e serviços	D2			1.824,04												
2.3.2.	04	2014	A 46	Entidades do Setor Não Lucrativo	D412			18.166,00												
2.3.2.	04	2014	A 46	Outras despesas correntes	D5			3.100,00												
2.3.2.	01	2015	A 1	Desfile de carnaval		OUTRA					2015/01/01	2028/12/31	13.845,00	195.000,00	208.845,00	63.460,75	13.387,00	76.847,75	96.69	36.80
2.3.2.	01	2015	A 1	Aquisição de bens e serviços	D2			9.190,00												
2.3.2.	01	2015	A 1	Entidades do Setor Não Lucrativo	D412			4.655,00												
2.3.2.	03	2015	A 11	Dia dos avós		OUTRA					2015/01/01	2028/12/31	14.944,50	30.000,00	44.944,50	20.566,66	14.944,50	35.511,16	100.00	79.01
2.3.2.	03	2015	A 11	**Aquisição de bens e serviços**	D2			**4.797,00**												
2.3.2.	03	2015	A 11	Aquisição de bens e serviços	D2			10.147,50												
2.3.2.	13	2019	A 1	Prevenção dos maus tratos		OUTRA					2019/01/01	2028/12/31	4.268,10	69.000,00	73.268,10	29.221,56	4.268,10	33.489,66	100.00	45.71
2.3.2.	13	2019	A 1	**Aquisição de bens e serviços**	D2			**4.268,10**												
2.3.2.	01	2021	A 7	Estratégia local de habitação		OUTRA					2021/01/01	2030/12/31	2.952,00	350.000,00	352.952,00	20.664,00	2.952,00	23.616,00	100.00	6.69
						Total :		38.622.207,86					38.765.159,86	111.428.500,00	150.193.659,86	101.330.465,36	35.813.144,90	135.143.610,26	87.23	89.98

Identificação do Objetivo : CLASSIFICADOR FUNCIONAL
Tipo de Dotação : DOTAÇÕES CORRIGIDAS
Tipo de Plano : PLANO ATIVIDADES MUNICIPAL
Tipo de Rubrica : RUBRICA ORÇAMENTAL
Período : 2025/01/01 2025/12/31

Euros

Objetivo	Número do projeto			Designação do projeto	Rubrica	Forma de realização	Grupo de Fontes de Financiamento				Datas		Montante Previsto			Montante Executado			Nível de execução financeira anual %	Nível de execução financeira global %
	Código	Ano	Tipo Número				R G	R P	U E	EMPR	Inicio	Fim	Ano	Ano Seguinte	Total	Anos Anteriores	Ano	Total		
[1]		[2]		[3]	[4]	[5]	[6]	[7]	[8]	[9]	[10]	[11]	[12]	[13]	[14]=[12]+[13]	[15]	[16]	[17]=[15]+[16]	[18]	[19]
2.3.2.	01	2021	A 7	Aquisição de bens e serviços	D2			2.952,00												
2.3.2.	01	2023	A 10	Orçamento participativo sénior							2023/01/01	2028/12/31	9.500,00	109.000,00	118.500,00	5.870,79		5.870,79		4.95
2.3.2.	01	2023	A 10	**Aquisição de bens e serviços**	D2			**9.500,00**												
2.3.2.	02	2023	A 11	Competências descentralizadas no âmbito da ação social		OUTRA					2023/01/01	2028/12/31	252.000,00	940.600,00	1.192.000,00	440.475,00	251.700,00	692.175,00	99.88	58.07
2.3.2.	02	2023	A 11	**Entidades do Setor Não Lucrativo**	D412			**252.000,00**												
2.3.2.	01	2024	A 2	Plano Municipal Ambiente		OUTRA					2024/01/01	2028/12/31	12.915,00	77.000,00	89.915,00	8.610,00	8.610,00	17.220,00	66.67	19.15
2.3.2.	01	2024	A 2	Aquisição de bens e serviços	D2			12.915,00												
2.3.2.	02	2024	A 4	Projeto Viver Mais		OUTRA					2024/01/01	2028/12/31	31.235,17	260.000,00	291.235,17		12.235,17	12.235,17	39.17	4.20
2.3.2.	02	2024	A 4	**Aquisição de bens e serviços**	D2			**5.490,17**												
2.3.2.	02	2024	A 4	Aquisição de bens e serviços	D2			25.745,00												
2.3.2.	03	2024	A 5	Projeto Radar Social		OUTRA					2024/01/01	2028/12/31		54.000,00	54.000,00					
2.3.2.	04	2024	A 10	Apoio Às Instituições de Solidariedade Social - IPSS							2024/01/01	2028/12/31	886.500,00	370.000,00	1.256.500,00	132.610,27	884.339,92	1.016.950,19	99.76	80.94
2.3.2.	04	2024	A 10	**Entidades do Setor Não Lucrativo**	D412			**343.500,00**												
2.3.2.	04	2024	A 10	Entidades do Setor não Lucrativo	D412			543.000,00												
2.3.2.	11	2025	A 1	Arrendamento de habitações	D2	OUTRA					2025/01/01	2032/12/31		581.000,00	581.000,00					
2.4.				**Habitação e serviços colectivos**				**7.329.900,00**					7.329.900,00	38.627.000,00	45.956.900,00	22.364.428,52	6.694.577,11	29.059.005,63	91.23	63.23
2.4.1.				**Habitação**				**836.500,00**					836.500,00	4.318.000,00	5.154.500,00	3.867.089,04	731.992,77	4.599.081,81	87.51	89.22
2.4.1.	01	2014	A 10	Subsídio de arrendamento, rendas e alugueres		OUTRA					2014/01/01	2034/12/31	836.500,00	4.318.000,00	5.154.500,00	3.867.089,04	731.992,77	4.599.081,81	87.51	89.22
2.4.1.	01	2014	A 10	**Aquisição de bens e serviços**	D2			**240.700,00**												
2.4.1.	01	2014	A 10	Aquisição de bens e serviços	D2			293.800,00												
2.4.1.	01	2014	A 10	Famílias	D413			302.000,00												
2.4.5.				**Resíduos sólidos**				**6.493.400,00**					6.493.400,00	34.309.000,00	40.802.400,00	18.497.339,88	5.962.584,34	24.459.924,22	91.83	59.95
2.4.5.	01	2015	A 5	Resíduos Urbanos		OUTRA					2015/01/01	2034/12/31	6.493.400,00	34.309.000,00	40.802.400,00	18.497.339,88	5.962.584,34	24.459.924,22	91.83	59.95
2.4.5.	01	2015	A 5	**Aquisição de bens e serviços**	D2			**2.870.100,00**												
2.4.5.	01	2015	A 5	Aquisição de bens e serviços	D2			3.283.500,00												
2.4.5.	01	2015	A 5	Aquisição de bens e serviços	D2			158.360,00												
2.4.5.	01	2015	A 5	Aquisição de bens e serviços	D2			16.500,00												
2.4.5.	01	2015	A 5	Aquisição de bens e serviços	D2			163.000,00												
2.5.				**Serviços culturais, recreativos e religiosos**				**3.811.147,23**					3.811.147,23	8.614.600,00	12.425.747,23	9.917.938,15	3.350.332,89	13.268.271,04	87.91	106.78
2.5.1.				**Cultura**				**821.082,26**					821.082,26	2.938.600,00	3.759.682,26	1.984.894,70	717.642,93	2.702.537,63	87.40	71.88
2.5.1.	02	2014	A 35	Festival Internacional de Guitarra de Santo Tirso		OUTRA					2014/01/01	2028/12/31	95.500,00	130.100,00	225.600,00	216.674,95	95.010,30	311.685,25	99.49	138.16
2.5.1.	02	2014	A 35	**Aquisição de bens e serviços**	D2			**7.000,00**												
2.5.1.	02	2014	A 35	Aquisição de bens e serviços	D2			98.500,00												
2.5.1.	01	2018	A 11	Festas de S. Bento		OUTRA					2018/01/01	2028/12/31	423.084,45	1.180.000,00	1.603.084,45	869.782,25	422.395,80	1.292.178,05	99.84	80.61
2.5.1.	01	2018	A 11	Aquisição de bens e serviços	D2			655,60												
2.5.1.	01	2018	A 11	Aquisição de bens e serviços	D2			3.536,25												
2.5.1.	01	2018	A 11	Aquisição de bens e serviços	D2			256.892,60												
2.5.1.	01	2018	A 11	Entidades do Setor Não Lucrativo	D412			150.000,00												
2.5.1.	01	2021	A 11	Atividades da biblioteca e arquivos		OUTRA					2021/01/01	2028/12/31	76.000,00	75.000,00	151.000,00	375.114,52	60.619,86	436.734,38	79.76	289.23
2.5.1.	01	2021	A 11	**Aquisição de bens e serviços**	D2			**1.000,00**												
2.5.1.	01	2021	A 11	Aquisição de bens e serviços	D2			2.000,00												
2.5.1.	01	2021	A 11	Aquisição de bens e serviços	D2			73.000,00												
2.5.1.	02	2021	A 12	Eventos Centro Cultural e Municipal de Vila das Aves		OUTRA					2021/01/01	2028/12/31	30.375,00	135.000,00	165.375,00	49.905,72	23.890,54	73.796,26	78.62	44.62
2.5.1.	02	2021	A 12	**Aquisição de bens e serviços**	D2			**500,00**												
2.5.1.	02	2021	A 12	Aquisição de bens e serviços	D2			2.000,00												
2.5.1.	02	2021	A 12	Aquisição de bens e serviços	D2			11.500,00												
2.5.1.	02	2021	A 12	Aquisição de bens e serviços	D2			1.000,00												
2.5.1.	02	2021	A 12	Aquisição de bens e serviços	D2			15.375,00												
2.5.1.	03	2021	A 13	Exposições do património e museus		OUTRA					2021/01/01	2028/12/31	78.832,70	351.000,00	429.832,70	114.545,79	30.713,62	145.263,41	38.96	33.80
						Total :		47.832.162,48					47.991.002,18	154.317.600,00	202.308.602,18	125.909.487,58	42.297.227,22	168.206.714,80	89.14	83.14

Identificação do Objetivo : CLASSIFICADOR FUNCIONAL
Tipo de Dotação : DOTAÇÕES CORRIGIDAS

Tipo de Plano : PLANO ATIVIDADES MUNICIPAL
Tipo de Rubrica : RUBRICA ORÇAMENTAL

Período : 2025/01/01 2025/12/31

Euros

Objetivo	Número do projeto	Designação do projeto	Rubrica	Forma de realização	Grupo de Fontes de Financiamento				Datas		Montante Previsto			Montante Executado			Nível de execução financeira anual %	Nível de execução financeira global %
	Código Ano Tipo Número				R G	R P	U E	EMPR	Inicio	Fim	Ano	Ano Seguinte	Total	Anos Anteriores	Ano	Total		
[1]	[2]	[3]	[4]	[5]	[6]	[7]	[8]	[9]	[10]	[11]	[12]	[13]	[14]=[12]+[13]	[15]	[16]	[17]=[15]+[16]	[18]	[19]
2.5.1.	03 2021 A 13	Aquisição de bens e serviços	D2			6.000,00												
2.5.1.	03 2021 A 13	Aquisição de bens e serviços	D2			65.832,70												
2.5.1.	03 2021 A 13	Aquisição de bens e serviços	D2			1.000,00												
2.5.1.	03 2021 A 13	Aquisição de bens e serviços	D2			6.000,00												
2.5.1.	04 2021 A 14	Atividades do património e museus		OUTRA					2021/01/01	2028/12/31	18.227,91	315.000,00	333.227,91	35.031,27	15.607,15	50.638,42	85.62	15.20
2.5.1.	04 2021 A 14	**Aquisição de bens e serviços**	D2			**500,00**												
2.5.1.	04 2021 A 14	Aquisição de bens e serviços	D2			1.727,91												
2.5.1.	04 2021 A 14	Aquisição de bens e serviços	D2			500,00												
2.5.1.	04 2021 A 14	Aquisição de bens e serviços	D2			15.500,00												
2.5.1.	05 2021 A 15	Atividades da juventude e voluntariado		OUTRA					2021/01/01	2028/12/31	59.562,20	512.500,00	572.062,20	221.483,01	30.557,25	252.040,26	51.36	44.06
2.5.1.	05 2021 A 15	**Aquisição de bens e serviços**	D2			**15.429,15**												
2.5.1.	05 2021 A 15	Aquisição de bens e serviços	D2			11.633,05												
2.5.1.	05 2021 A 15	Aquisição de bens e serviços	D2			3.000,00												
2.5.1.	05 2021 A 15	Famílias	D413			29.500,00												
2.5.1.	01 2022 A 15	Geminações		OUTRA					2022/01/01	2028/12/31	39.500,00	240.000,00	279.500,00	101.353,18	38.858,41	140.211,59	98.38	50.17
2.5.1.	01 2022 A 15	**Aquisição de bens e serviços**	D2			**15.000,00**												
2.5.1.	01 2022 A 15	Aquisição de bens e serviços	D2			1.500,00												
2.5.1.	01 2022 A 15	Aquisição de bens e serviços	D2			23.000,00												
2.5.2.		**Desporto, recreio e lazer**				**2.990.064,97**					2.990.064,97	5.676.000,00	8.666.064,97	7.933.043,45	2.632.689,96	10.565.733,41	88.05	121.92
2.5.2.	12 2014 A 49	Concessão de subsidios/Comparticipações		OUTRA					2014/01/01	2028/12/31	1.093.200,00	1.000.000,00	2.093.200,00	6.423.416,86	790.374,77	7.213.791,63	72.30	344.63
2.5.2.	12 2014 A 49	**Entidades do Setor Não Lucrativo**	D412			**442.700,00**												
2.5.2.	12 2014 A 49	Entidades do Setor não Lucrativo	D412			650.500,00												
2.5.2.	17 2014 A 52	Orçamento participativo jovem		OUTRA					2014/01/01	2028/12/31		60.000,00	60.000,00	7.285,66		7.285,66		12.14
2.5.2.	01 2021 A 9	Eventos desportivos		OUTRA					2021/01/01	2028/12/31	99.111,47	336.000,00	435.111,47	229.884,53	79.934,19	309.818,72	80.65	71.20
2.5.2.	01 2021 A 9	**Aquisição de bens e serviços**	D2			**17.158,56**												
2.5.2.	01 2021 A 9	Aquisição de bens e serviços	D2			57.735,04												
2.5.2.	01 2021 A 9	Aquisição de bens e serviços	D2			9.420,97												
2.5.2.	01 2021 A 9	Aquisição de bens e serviços	D2			4.428,00												
2.5.2.	01 2021 A 9	Aquisição de bens e serviços	D2			10.362,50												
2.5.2.	02 2021 A 10	Run Tirso/Festa Kubic		OUTRA					2021/01/01	2028/12/31	106.000,00	180.000,00	286.000,00	280.200,15	105.165,00	385.365,15	99.21	134.74
2.5.2.	02 2021 A 10	Aquisição de bens e serviços	D2			106.000,00												
2.5.2.	01 2024 A 7	Contratos Programa		OUTRA					2024/01/01	2028/12/31	1.691.753,50	4.100.000,00	5.791.753,50	992.256,25	1.657.216,00	2.649.472,25	97.96	45.75
2.5.2.	01 2024 A 7	**Entidades do Setor Não Lucrativo**	D412			**1.373.753,50**												
2.5.2.	01 2024 A 7	Entidades do Setor não Lucrativo	D412			318.000,00												
3.		**Funções económicas**				**1.186.116,14**					1.186.116,14	4.446.000,00	5.632.116,14	4.995.575,73	829.496,44	5.825.072,17	69.93	103.43
3.1.		**Agricultura, pecuária, silvicultura, caça e pesca**				**101.500,00**					101.500,00	595.000,00	696.500,00	200.048,84	77.857,44	277.906,28	76.71	39.90
3.1.	01 2021 A 5	Bem-estar animal		OUTRA					2021/01/01	2028/12/31	101.500,00	595.000,00	696.500,00	200.048,84	77.857,44	277.906,28	76.71	39.90
3.1.	01 2021 A 5	**Aquisição de bens e serviços**	D2			**94.000,00**												
3.1.	01 2021 A 5	Aquisição de bens e serviços	D2			7.500,00												
3.4.		**Comércio e turismo**				**702.071,20**					702.071,20	3.639.000,00	4.341.071,20	2.805.411,42	395.418,75	3.200.830,17	56.32	73.73
3.4.2.		**Turismo**				**702.071,20**					702.071,20	3.639.000,00	4.341.071,20	2.805.411,42	395.418,75	3.200.830,17	56.32	73.73
3.4.2.	07 2014 A 45	Promoção turística (Festas, feiras e concursos)		OUTRA					2014/01/01	2028/12/31	494.060,20	2.415.000,00	2.909.060,20	2.266.957,42	212.811,25	2.479.768,67	43.07	85.24
3.4.2.	07 2014 A 45	**Aquisição de bens e serviços**	D2			**37.577,91**												
3.4.2.	07 2014 A 45	Aquisição de bens e serviços	D2			53.634,23												
3.4.2.	07 2014 A 45	Aquisição de bens e serviços	D2			45.000,00												
3.4.2.	07 2014 A 45	Aquisição de bens e serviços	D2			218.000,00												
3.4.2.	07 2014 A 45	Aquisição de bens e serviços	D2			11.500,00												
3.4.2.	07 2014 A 45	Aquisição de bens e serviços	D2			1.500,00												
3.4.2.	07 2014 A 45	Aquisição de bens e serviços	D2			46.147,10												
3.4.2.	07 2014 A 45	Aquisição de bens e serviços	D2			7.500,00												
3.4.2.	07 2014 A 45	Aquisição de bens e serviços	D2			67.890,96												
				Total :		51.609.807,46					51.693.917,46	164.071.100,00	215.765.017,46	136.667.404,75	45.305.608,68	181.973.013,43	87.64	84.34

300

Identificação do Objectivo : CLASSIFICADOR FUNCIONAL
Tipo de Dotação : DOTAÇÕES CORRIGIDAS
Tipo de Plano : PLANO ATIVIDADES MUNICIPAL
Tipo de Rubrica : RUBRICA ORÇAMENTAL
Período : 2025/01/01 2025/12/31

Euros

Objetivo	Número do projeto			Designação do projeto	Rubrica	Forma de realização	Grupo de Fontes de Financiamento				Datas		Montante Previsto			Montante Executado			Nível de execução financeira anual %	Nível de execução financeira global %
	Código	Ano	Tipo Número				R G	R P	U E	EMPR	Inicio	Fim	Ano	Ano Seguinte	Total	Anos Anteriores	Ano	Total		
[1]		[2]		[3]	[4]	[5]	[6]	[7]	[8]	[9]	[10]	[11]	[12]	[13]	[14]=[12]+[13]	[15]	[16]	[17]=[15]+[16]	[18]	[19]
3.4.2.	07	2014	A 45	Aquisição de bens e serviços	D2			5.310,00												
3.4.2.	01	2019	A 9	Valorização turística de Monte de Córdova		OUTRA					2019/01/01	2028/12/31		9.000,00	9.000,00	15.021,12		15.021,12		166.90
3.4.2.	03	2021	A 17	Atividades do turismo		OUTRA					2021/01/01	2028/12/31	34.513,00	150.000,00	184.513,00	12.427,16	33.820,33	46.247,49	97.99	25.06
3.4.2.	03	2021	A 17	**Aquisição de bens e serviços**	D2			**1.000,00**												
3.4.2.	03	2021	A 17	Aquisição de bens e serviços	D2			31.500,00												
3.4.2.	03	2021	A 17	Aquisição de bens e serviços	D2			500,00												
3.4.2.	03	2021	A 17	Aquisição de bens e serviços	D2			1.513,00												
3.4.2.	04	2021	A 19	Atividades da programação cultural		OUTRA					2021/01/01	2028/12/31	173.498,00	1.065.000,00	1.238.498,00	511.005,72	148.787,17	659.792,89	85.76	53.27
3.4.2.	04	2021	A 19	Aquisição de bens e serviços	D2			8.500,00												
3.4.2.	04	2021	A 19	Aquisição de bens e serviços	D2			1.830,00												
3.4.2.	04	2021	A 19	Aquisição de bens e serviços	D2			163.168,00												
3.5.				**Outras funções económicas**				**382.544,94**					382.544,94	212.000,00	594.544,94	1.990.115,47	356.220,25	2.346.335,72	93.12	394.64
3.5.	01	2018	A 9	Quotizações e outras contribuições relativas a entidades participadas pelo município	D5	OUTRA		382.544,94			2018/01/01	2028/12/31	382.544,94	212.000,00	594.544,94	1.990.115,47	356.220,25	2.346.335,72	93.12	394.64
4.				**Outras funções**				**15.284.404,72**					15.284.404,72	100.540.920,00	115.925.324,72	42.895.500,00	12.657.802,75	55.553.302,75	82.82	47.92
4.1.				**Operações da dívida autarquica**				**2.129.952,22**					2.129.952,22	66.170.000,00	68.299.952,22	13.508.804,61	2.129.007,77	15.637.812,38	99.96	22.90
4.1.0.				**Operações da dívida autarquica**				**2.129.952,22**					2.129.952,22	66.170.000,00	68.299.952,22	13.508.804,61	2.129.007,77	15.637.812,38	99.96	22.90
4.1.0.	05	2018	A 1	Operações financeiras		OUTRA					2018/01/01	2055/12/31	2.129.952,22	66.170.000,00	68.299.952,22	13.508.804,61	2.129.007,77	15.637.812,38	99.96	22.90
4.1.0.	05	2018	A 1	**Juros e outros encargos**	D3			**328.382,65**												
4.1.0.	05	2018	A 1	Despesa com passivos financeiros	D10			1.801.569,57												
4.2.				**Transferências entre administração**				**6.434.584,58**					6.434.584,58	29.020.920,00	35.455.504,58	19.206.829,63	6.041.546,69	25.248.376,32	93.89	71.21
4.2.0.				**Transferências entre administrações**				**6.434.584,58**					6.434.584,58	29.020.920,00	35.455.504,58	19.206.829,63	6.041.546,69	25.248.376,32	93.89	71.21
4.2.0.	01	2018	A 8	Transferências entre instituições		OUTRA					2018/01/01	2040/12/31	581.957,00	24.028.920,00	24.610.877,00	1.016.364,79	232.269,60	1.248.634,39	39.91	5.07
4.2.0.	01	2018	A 8	**Administração Local**	D4115			**379.500,00**												
4.2.0.	01	2018	A 8	Administração Local	D7115			202.457,00												
4.2.0.	02	2018	A 2	Freguesias e uniões de freguesias		OUTRA					2018/01/01	2029/12/31	5.852.627,58	4.032.000,00	9.884.627,58	18.190.464,84	5.809.277,09	23.999.741,93	99.26	242.80
4.2.0.	02	2018	A 2	**Administração Local**	D4115			**832.226,40**												
4.2.0.	02	2018	A 2	Administração Local	D7115			5.020.401,18												
4.2.0.	01	2021	A 6	Realização de capital social	D9	OUTRA					2021/01/01	2028/12/31		960.000,00	960.000,00					
4.3.				**Diversas não especificas**				**6.719.867,92**					6.719.867,92	5.450.000,00	12.169.867,92	10.179.865,76	4.487.248,29	14.667.114,05	66.78	120.52
4.3.0.				**Diversas não especificadas**				**6.719.867,92**					6.719.867,92	5.450.000,00	12.169.867,92	10.179.865,76	4.487.248,29	14.667.114,05	66.78	120.52
4.3.0.	03	2014	A 44	Atividade editorial	D2	OUTRA		106.323,65			2014/01/01	2028/12/31	106.323,65	90.000,00	196.323,65	958.974,66	51.179,62	1.010.154,28	48.14	514.54
4.3.0.	03	2015	A 21	Estudos, pareceres, projetos e consultadorias	D2	OUTRA		863.501,00			2015/01/01	2028/12/31	863.501,00	215.000,00	1.078.501,00	2.472.595,60	194.810,06	2.667.405,66	22.56	247.33
4.3.0.	04	2015	A 30	Fundo de Eficiência Energética	D4112	OUTRA					2015/04/13	2034/09/30		480.000,00	480.000,00	103.649,22		103.649,22		21.59
4.3.0.	01	2016	A 8	Seguros	D2	OUTRA		258.865,88			2016/01/01	2032/12/31	258.865,88	1.465.000,00	1.723.865,88	1.692.654,23	223.281,57	1.915.935,80	86.25	111.14
4.3.0.	02	2018	A 10	Outras despesas		OUTRA					2018/01/01	2028/12/31	1.627.938,65	210.000,00	1.837.938,65	875.385,63	1.498.768,87	2.374.154,50	92.07	129.17
4.3.0.	02	2018	A 10	**Outras despesas correntes**	D5			**1.088.438,65**												
4.3.0.	02	2018	A 10	Outras despesas de capital	D8			539.500,00												
4.3.0.	10	2019	A 3	Empreendorismo social		OUTRA					2019/01/01	2028/12/31	35.270,00	99.000,00	134.270,00	186.225,97	32.827,89	219.053,86	93.08	163.14
4.3.0.	10	2019	A 3	**Aquisição de bens e serviços**	D2			**2.870,00**												
4.3.0.	10	2019	A 3	Aquisição de bens e serviços	D2			32.400,00												
4.3.0.	13	2019	A 10	Diplomacia económica		OUTRA					2019/01/01	2028/12/31	1.500,00	171.000,00	172.500,00	26.817,98	1.115,00	27.932,98	74.33	16.19
4.3.0.	13	2019	A 10	Aquisição de bens e serviços	D2			1.500,00												
4.3.0.	14	2019	A 11	Eventos Economicos e empresariais		OUTRA					2019/01/01	2028/12/31	257.667,74	258.000,00	515.667,74	357.192,74	193.067,55	550.260,29	74.93	106.71
4.3.0.	14	2019	A 11	**Aquisição de bens e serviços**	D2			**90.300,00**												
4.3.0.	14	2019	A 11	Aquisição de bens e serviços	D2			75.801,00												
4.3.0.	14	2019	A 11	Aquisição de bens e serviços	D2			1.000,00												
4.3.0.	14	2019	A 11	Aquisição de bens e serviços	D2			4.500,00												
4.3.0.	14	2019	A 11	Aquisição de bens e serviços	D2			41.066,74												
4.3.0.	14	2019	A 11	Aquisição de bens e serviços	D2			45.000,00												
4.3.0.	04	2020	A 6	ACTE - Associação Coletividades Têxteis Europeias		OUTRA					2020/01/01	2028/12/31		42.000,00	42.000,00					
						Total :		63.920.077,12					64.000.077,12	263.728.020,00	327.728.097,12	178.585.104,49	56.210.041,45	234.795.145,94	87.83	71.64

Identificação do Objetivo : CLASSIFICADOR FUNCIONAL
Tipo de Dotação : DOTAÇÕES CORRIGIDAS

Tipo de Plano : PLANO ATIVIDADES MUNICIPAL
Tipo de Rubrica : RUBRICA ORÇAMENTAL

Período : 2025/01/01 2025/12/31

Euros

Objetivo	Número do projeto			Designação do projeto	Rubrica	Forma de realização	Grupo de Fontes de Financiamento				Datas		Montante Previsto			Montante Executado			Nível de execução financeira anual %	Nível de execução financeira global %
	Código	Ano	Tipo Número				R G	R P	U E	EMPR	Inicio	Fim	Ano	Ano Seguinte	Total	Anos Anteriores	Ano	Total		
[1]	[2]			[3]	[4]	[5]	[6]	[7]	[8]	[9]	[10]	[11]	[12]	[13]	[14]=[12]+[13]	[15]	[16]	[17]=[15]+[16]	[18]	[19]
4.3.0.	01	2022	A 1	Serviços especializados		OUTRA					2022/01/01	2028/12/31	3.394.501,00	835.000,00	4.229.501,00	3.346.375,10	2.170.575,32	5.516.950,42	63.94	130.44
4.3.0.	01	2022	A 1	**Aquisição de bens e serviços**	D2			**35.400,00**												
4.3.0.	01	2022	A 1	Aquisição de bens e serviços	D2			3.359.101,00												
4.3.0.	02	2022	A 2	Eventos agrícolas		OUTRA					2022/01/01	2028/12/31		75.000,00	75.000,00					
4.3.0.	05	2022	A 5	Promoção e dinamização da IMOD		OUTRA					2022/01/01	2028/12/31		90.000,00	90.000,00	42,39		42,39		0,05
4.3.0.	14	2022	A 16	Comissões	D3	OUTRA		45.500,00			2022/01/01	2028/12/31	45.500,00	120.000,00	165.500,00	104.578,16	36.075,63	140.653,79	79.29	84.99
4.3.0.	01	2024	A 8	Projedto Acelarar 4.0		OUTRA					2024/01/01	2028/12/31		450.000,00	450.000,00					
4.3.0.	02	2024	A 9	ALTIC (Atlantic Innoblue Communities)		OUTRA					2024/01/01	2028/01/01	128.800,00	850.000,00	978.800,00	55.374,08	85.546,78	140.920,86	65.42	14.40
4.3.0.	02	2024	A 9	Aquisição de bens e serviços	D2			8.800,00												
4.3.0.	02	2024	A 9	Aquisição de bens e serviços	D2			120.000,00												
						Total :		67.488.878,12					67.568.878,12	266.148.020,00	333.716.898,12	182.091.474,22	58.502.239,18	240.593.713,40	86.58	72.10

GRANDES OPÇÕES DO PLANO

4.2.4.3

Identificação do Objetivo : CLASSIFICADOR FUNCIONAL
Tipo de Dotação : DOTAÇÕES CORRIGIDAS

Tipo de Plano : GRANDES OPÇÕES DO PLANO
Tipo de Rubrica : RUBRICA ORÇAMENTAL

Periodo : 2025/01/01 2025/12/31

Euros

Objetivo	Número do projeto	Designação do projeto	Rubrica	Forma de realização	Grupo de Fontes de Financiamento				Datas		Montante Previsto			Montante Executado			Nivel de execução financeira anual %	Nivel de execução financeira global %
	Código Ano Tipo Número				R G	R P	D E	EMPR	Inicio	Fim	Ano	Ano Seguinte	Total	Anos Anteriores	Ano	Total		
[1]	[2]	[3]	[4]	[5]	[6]	[7]	[8]	[9]	[10]	[11]	[12]	[13]	[14]=[12]+[13]	[15]	[16]	[17]=[15]+[16]	[18]	[19]
1.		**Funções gerais**				**38.193.169,96**	**740.442,00**				39.012.111,96	79.087.000,00	118.099.111,96	89.418.094,46	31.693.312,35	121.111.406,81	81.24	102.55
1.1.		**Serviços gerais administração pública**				**37.654.873,03**	**740.442,00**				38.473.815,03	77.720.500,00	116.194.315,03	87.257.319,74	31.183.859,52	118.441.179,26	81.05	101.93
1.1.1.		**Administração geral**				**37.654.873,03**	**740.442,00**				38.473.815,03	77.720.500,00	116.194.315,03	87.257.319,74	31.183.859,52	118.441.179,26	81.05	101.93
1.1.1.	16 2002 I 282	Aquisições diversas, máquinas e equipamentos	DE	OUTRA		1.573.296,99			2002/02/22	2028/12/31	1.571.796,99	335.000,00	1.906.796,99	1.559.293,07	810.836,18	2.370.129,25	51.59	124.30
1.1.1.	08 2006 I 98	Hardware e Software		OUTRA					2006/01/01	2028/12/31	1.279.100,00	370.000,00	1.649.100,00	643.268,41	274.104,77	917.373,18	21.43	55.63
1.1.1.	05 2006 I 98	**Aquisição de bens de capital**	DE			**603.600,00**												
1.1.1.	08 2006 I 98	Aquisição de bens de capital	DE			675.500,00												
1.1.1.	09 2006 I 99	Meios de Transporte	DE	OUTRA		323.000,00			2006/01/01	2028/12/31	323.000,00	25.000,00	348.000,00	287.637,51	28.873,98	316.511,49	8.94	90.95
1.1.1.	04 2007 I 8	Aquisição de mobiliário para edifícios municipais	DE	OUTRA		10.000,00			2007/01/01	2026/12/31	10.000,00	10.000,00	20.000,00	375.165,99	1.394,18	376.560,17	13.94	1882.8 0
1.1.1.	02 2013 I 2	Remodelação do edifício Paços do Concelho	DE	EMPREITADA		11.400,00			2013/01/01	2026/12/31	11.400,00	71.000,00	82.400,00	356.639,32	760,03	357.399,35	6.67	433.74
1.1.1.	01 2014 A 1	Formação	D2	OUTRA		11.600,00			2014/01/01	2028/12/31	11.600,00	131.000,00	142.600,00	182.146,04	8.608,79	190.754,83	74.21	133.77
1.1.1.	03 2014 A 4	Transportes	D2	OUTRA		3.358.300,00			2014/01/01	2033/12/31	3.398.300,00	24.488.000,00	27.886.300,00	6.834.207,22	2.088.287,75	8.922.494,97	61.45	32.00
1.1.1.	01 2015 A 2	Assistência técnica	D2	OUTRA		789.300,00			2015/01/01	2030/12/31	789.300,00	2.415.000,00	3.204.300,00	1.936.633,21	584.000,64	2.520.633,85	73.99	78.66
1.1.1.	02 2015 A 3	Contrato de fornecimento para comunicações	D2	OUTRA		240.240,83			2015/01/01	2028/12/31	240.240,83	500.000,00	740.240,83	1.038.598,50	87.003,73	1.125.602,23	36.22	152.06
1.1.1.	03 2015 A 4	Inspeções periódicas	DE	OUTRA					2015/01/01	2028/12/31		15.000,00	15.000,00	145,57		145,57		0.97
1.1.1.	04 2015 A 8	Consumíveis	D2	OUTRA		90.001,00			2015/01/01	2028/12/31	90.001,00	450.000,00	540.001,00	457.177,33	70.906,49	528.083,82	78.78	97.79
1.1.1.	05 2015 A 9	Aquisição de serviços de limpeza	D2	OUTRA		1.259.010,43			2015/01/01	2030/12/31	1.259.010,43	6.311.000,00	7.569.010,43	3.354.309,08	849.564,64	4.203.873,72	67.53	55.54
1.1.1.	08 2015 A 17	Planos de prevenção e emergência - Edifícios públicos municipais	D2	OUTRA		310,85			2015/01/01	2028/12/31	310,85	205.000,00	205.310,85	18.087,15		18.087,15		8.81
1.1.1.	09 2015 A 18	Arquivo	D2	OUTRA		40.000,00			2015/01/01	2028/12/31	40.000,00	120.000,00	160.000,00	113.688,42	6.982,84	120.671,26	17.46	75.42
1.1.1.	10 2015 A 26	Combustíveis e lubrificantes		OUTRA					2015/01/01	2030/12/31	269.500,00	1.475.000,00	1.744.500,00	909.932,66	153.564,56	1.063.497,22	56.98	60.96
1.1.1.	10 2015 A 26	**Aquisição de bens e serviços**	D2			**55.000,00**												
1.1.1.	10 2015 A 26	Aquisição de bens e serviços	D2			130.500,00												
1.1.1.	10 2015 A 26	Aquisição de bens e serviços	D2			84.000,00												
1.1.1.	11 2015 A 27	Encargos com instalações, pessoal e outros		OUTRA					2015/01/01	2032/12/31	5.862.336,60	20.483.000,00	26.345.336,60	14.751.623,70	5.125.234,12	19.876.857,82	87.43	75.45
1.1.1.	11 2015 A 27	**Aquisição de bens e serviços**	D2			**1.456.000,00**												
1.1.1.	11 2015 A 27	Aquisição de bens e serviços	D2			404.500,00												
1.1.1.	11 2015 A 27	Aquisição de bens e serviços	D2			1.442.000,00												
1.1.1.	11 2015 A 27	Aquisição de bens e serviços	D2			386.500,00												
1.1.1.	11 2015 A 27	Aquisição de bens e serviços	D2			83.500,00												
1.1.1.	11 2015 A 27	Aquisição de bens e serviços	D2			479.900,00												
1.1.1.	11 2015 A 27	Aquisição de bens e serviços	D2			379.000,00												
1.1.1.	11 2015 A 27	Aquisição de bens e serviços	D2			750.000,00												
1.1.1.	11 2015 A 27	Outras despesas correntes	D5			400.936,60												
1.1.1.	02 2016 I 36	Aquisição de hardware e software para os serviços municipais		OUTRA					2016/01/01	2028/12/31	1.033.500,00	1.475.000,00	2.508.500,00	1.167.413,59	627.157,44	1.794.571,03	60.68	71.54
1.1.1.	02 2016 I 36	**Aquisição de bens de capital**	DE			**327.500,00**												
1.1.1.	02 2016 I 36	Aquisição de bens de capital	DE			706.000,00												
1.1.1.	04 2018 I 40	Reformulação da biblioteca municipal de Santo Tirso	DE	EMPREITADA		7.100,00			2018/01/01	2026/12/31	7.100,00	200.000,00	207.100,00	28.116,50	2.555,94	30.672,44	36.00	14.81
1.1.1.	05 2019 A 20	Editais e avisos	D2	OUTRA		36.000,00			2018/01/02	2028/12/31	36.000,00	15.000,00	51.000,00	64.322,29	28.010,02	92.332,31	77.81	181.04
1.1.1.	01 2019 I 2	Centro cultural de Vila das Aves - Melhorias e conservação	DE	EMPREITADA					2019/01/01	2026/12/31		225.000,00	225.000,00	257.862,36		257.862,36		114.61
1.1.1.	01 2020 A 2	Matérias primas, ferramentas e conservação de bens		OUTRA					2020/01/01	2028/12/31	1.117.503,00	1.040.000,00	2.157.503,00	2.577.939,67	582.104,61	3.160.044,28	52.07	146.44
1.1.1.	01 2020 A 2	**Aquisição de bens e serviços**	D2			**564.802,00**												
1.1.1.	01 2020 A 2	Aquisição de bens e serviços	D2			1.600,00												
1.1.1.	01 2020 A 2	Aquisição de bens e serviços	D2			91.800,00												
1.1.1.	01 2020 A 2	Aquisição de bens e serviços	D2			465.701,00												
				Total :		17.266.899,70					17.349.399,70	60.359.000,00	77.708.399,70	36.914.207,59	11.329.950,71	48.244.158,30	65.30	62.08

Identificação do Objetivo : CLASSIFICADOR FUNCIONAL
Tipo de Dotação : DOTAÇÕES CORRIGIDAS
Tipo de Plano : GRANDES OPÇÕES DO PLANO
Tipo de Rubrica : RUBRICA ORÇAMENTAL
Período : 2025/01/01 2025/12/31

Euros

Objetivo	Número do projeto	Designação do projeto	Rubrica	Forma de realização	Grupo de Fontes de Financiamento				Datas		Montante Previsto			Montante Executado			Nível de execução financeira anual %	Nível de execução financeira global %
	Código Ano Tipo Número				R G	R P	U E	EMPR	Início	Fim	Ano	Ano Seguinte	Total	Anos Anteriores	Ano	Total		
[1]	[2]	[3]	[4]	[5]	[6]	[7]	[8]	[9]	[10]	[11]	[12]	[13]	[14]=[12]+[13]	[15]	[16]	[17]=[15]+[16]	[18]	[19]
1.1.1.	01 2020 A 2	Aquisição de bens e serviços	D2			4.000,00												
1.1.1.	01 2021 I 1	Requalificação da ala sul do edifício da Câmara Municipal	D6	EMPREITADA		32.000,00			2021/01/01	2026/12/31	32.000,00	20.000,00	52.000,00		31.782,19	31.782,19	99.32	61.12
1.1.1.	02 2021 A 1	Serviços prestados de tarefa e avença	D11	OUTRA		564.070,07			2021/01/01	2028/12/31	564.070,07	540.000,00	1.104.070,07	1.985.461,90	557.255,21	2.542.717,11	98.79	230.30
1.1.1.	03 2021 A 4	Planos de segurança	D2	OUTRA					2021/01/01	2028/12/31		150.000,00	150.000,00	1.082,40		1.082,40		0.72
1.1.1.	01 2022 A 13	Recursos humanos							2022/01/01	2028/12/31	17.804.645,26	12.261.500,00	30.066.145,26	47.016.591,68	17.531.835,32	64.548.427,00	98.47	214.69
1.1.1.	01 2022 A 13	**Remunerações Certas e Permanentes**	D11			**280.123,07**												
1.1.1.	01 2022 A 13	Remunerações Certas e Permanentes	D11			9.263.299,11												
1.1.1.	01 2022 A 13	Remunerações Certas e Permanentes	D11			182.798,64												
1.1.1.	01 2022 A 13	Remunerações Certas e Permanentes	D11			133.962,24												
1.1.1.	01 2022 A 13	Remunerações Certas e Permanentes	D11			1.025.635,75												
1.1.1.	01 2022 A 13	Remunerações Certas e Permanentes	D11			80.296,93												
1.1.1.	01 2022 A 13	Remunerações Certas e Permanentes	D11			33.283,81												
1.1.1.	01 2022 A 13	Remunerações Certas e Permanentes	D11			148.945,74												
1.1.1.	01 2022 A 13	Remunerações Certas e Permanentes	D11			63.583,41												
1.1.1.	01 2022 A 13	Remunerações Certas e Permanentes	D11			78.737,66												
1.1.1.	01 2022 A 13	Remunerações Certas e Permanentes	D11			896.492,08												
1.1.1.	01 2022 A 13	Remunerações Certas e Permanentes	D11			1.835.224,74												
1.1.1.	01 2022 A 13	Remunerações Certas e Permanentes	D11			31.415,12												
1.1.1.	01 2022 A 13	Abonos Variáveis ou Eventuais	D12			235.775,76												
1.1.1.	01 2022 A 13	Abonos Variáveis ou Eventuais	D12			14.564,62												
1.1.1.	01 2022 A 13	Abonos Variáveis ou Eventuais	D12			21.743,24												
1.1.1.	01 2022 A 13	Abonos Variáveis ou Eventuais	D12			6.885,61												
1.1.1.	01 2022 A 13	Abonos Variáveis ou Eventuais	D12			72.340,37												
1.1.1.	01 2022 A 13	Abonos Variáveis ou Eventuais	D12			12.566,44												
1.1.1.	01 2022 A 13	Abonos Variáveis ou Eventuais	D12			11.734,69												
1.1.1.	01 2022 A 13	Abonos Variáveis ou Eventuais	D12			3.503,78												
1.1.1.	01 2022 A 13	Segurança social	D13			18.945,64												
1.1.1.	01 2022 A 13	Segurança social	D13			15.704,05												
1.1.1.	01 2022 A 13	Segurança social	D13			3.465,00												
1.1.1.	01 2022 A 13	Segurança social	D13			1.359.939,60												
1.1.1.	01 2022 A 13	Segurança social	D13			1.766.765,98												
1.1.1.	01 2022 A 13	Segurança social	D13			2.049,23												
1.1.1.	01 2022 A 13	Segurança social	D13			176.684,23												
1.1.1.	01 2022 A 13	Aquisição de bens e serviços	D2			3.176,72												
1.1.1.	02 2022 A 14	Contrato de emprego e inserção							2022/01/01	2028/12/31	555.500,00	615.000,00	1.170.500,00	985.654,13	534.292,07	1.519.946,20	96.18	129.85
1.1.1.	02 2022 A 14	**Remunerações Certas e Permanentes**	D11			**145.000,00**												
1.1.1.	02 2022 A 14	Aquisição de bens e serviços	D2			500,00												
1.1.1.	02 2022 A 14	Famílias	D413			410.000,00												
1.1.1.	03 2022 I 1	Fábrica GEMA - Instalação de serviços municipais	D6	EMPREITADA		43.400,00			2022/01/01	2027/12/31	43.400,00	101.000,00	144.400,00	100.364,63	24.892,49	125.257,12	57.36	86.74
1.1.1.	05 2022 I 3	Expansão do Tribunal de Comércio	D6	EMPREITADA					2022/01/01	2026/12/31		440.000,00	440.000,00	19.594,21		19.594,21		4.45
1.1.1.	05 2022 A 17	Vestuário e fardas	D2	OUTRA		20.000,00			2022/01/01	2028/12/31	20.000,00	45.000,00	65.000,00	23.457,42	15.623,65	39.081,07	78.12	60.12
1.1.1.	02 2023 I 38	Descentralização Saúde		OUTRA					2023/02/14	2027/12/31	122.000,00	4.000,00	126.000,00	81.180,00	101.475,00	182.655,00	83.18	144.96
1.1.1.	01 2023 I 38	Aquisição de bens de capital	D6			122.000,00												
1.1.1.	02 2023 I 39	Centro Saúde Veiga de Leça	D6	OUTRA		45.800,00	140.200,00		2023/02/15	2026/12/31	186.000,00	270.000,00	456.000,00					
1.1.1.	03 2023 I 40	Centro Saúde Santo Tirso	D6	OUTRA		9.500,00	194.500,00		2023/02/15	2026/12/31	204.000,00	360.000,00	564.000,00		139.209,83	139.209,83	69.24	24.68
1.1.1.	04 2023 I 41	Centro Saúde S. Tomé	D6	OUTRA		108.000,00	102.000,00		2023/02/15	2026/12/31	210.000,00	168.000,00	378.000,00					
1.1.1.	05 2023 I 42	Requalificação do Antigo Dispensario	D6	OUTRA		310,00	190,00		2023/02/15	2026/12/31	500,00	700.000,00	700.500,00					
1.1.1.	01 2024 I 11	Centro Saúde S. Martinho	D6	EMPREITADA		75.060,00	280.440,00		2024/01/01	2026/12/31	355.500,00	1.044.000,00	1.399.500,00					
1.1.1.	02 2024 I 14	Instalação dos Espaços do Munícipe - Freguesias	D6	EMPREITADA		112.888,00	23.112,00		2024/01/01	2027/12/31	135.800,00	240.000,00	375.800,00	128.725,78	47.543,05	177.268,83	35.01	47.17
1.1.1.	03 2024 I 46	Fábrica de Santo Thyrso	D6	EMPREITADA					2024/02/14	2027/12/31		61.000,00	61.000,00					
				Total :		36.763.873,03	740.442,00				37.582.815,03	77.378.500,00	114.961.315,03	87.257.319,74	30.313.859,52	117.571.179,26	80.66	102.27

Identificação do Objetivo : CLASSIFICADOR FUNCIONAL
Tipo de Dotação : DOTAÇÕES CORRIGIDAS

Tipo de Plano : GRANDES OPÇÕES DO PLANO
Tipo de Rubrica : RUBRICA ORÇAMENTAL

Período : 2025/01/01 2025/12/31

Euros

Objetivo	Número do projeto				Designação do projeto	Rubrica	Forma de realização	Grupo de Fontes de Financiamento				Datas		Montante Previsto			Montante Executado			Nível de execução financeira anual %	Nível de execução financeira global %
	Código	Ano	Tipo	Número				R G	R P	U E	EMPR	Inicio	Fim	Ano	Ano Seguinte	Total	Anos Anteriores	Ano	Total		
[1]	[2]				[3]	[4]	[5]	[6]	[7]	[8]	[9]	[10]	[11]	[12]	[13]	[14]=[12]+[13]	[15]	[16]	[17]=[15]+[16]	[18]	[19]
1.1.1.	04	2024	I	47	Central de Transportes - Instalação Serviços Municipais	D6	EMPREITADA		9.500,00			2024/02/14	2026/12/31	9.500,00	91.000,00	100.500,00					
1.1.1.	01	2025	I	16	Posto Territorial da GNR de Vila das Aves - Requalificação	D6	EMPREITADA		11.500,00			2025/02/13	2026/12/31	11.500,00	241.000,00	252.500,00					
1.1.1.	02	2025	I	23	Antigo Centro Saúde	D6			870.000,00			2025/02/14	2026/12/31	870.000,00	10.000,00	880.000,00		870.000,00	870.000,00	100.00	98.86
1.2.					**Segurança eordem pública**				**538.296,93**					538.296,93	1.366.500,00	1.904.796,93	2.160.774,72	509.452,83	2.670.227,55	94.64	140.18
1.2.1.					**Protecção civil e luta contra incêndios**				**537.796,93**					537.796,93	1.341.000,00	1.878.796,93	2.160.774,72	509.010,03	2.669.784,75	94.65	142.10
1.2.1.	01	2014	A	32	Corporações de bombeiros e equipas de intervenção permanente		OUTRA					2014/01/01	2028/12/31	457.500,00	862.000,00	1.319.500,00	2.077.290,75	449.862,72	2.527.153,47	98.33	191.52
1.2.1.	01	2014	A	32	**Aquisição de bens e serviços**	D2			**62.000,00**												
1.2.1.	01	2014	A	32	Entidades do Setor Não Lucrativo	D412			320.500,00												
1.2.1.	01	2014	A	32	Entidades do Setor não Lucrativo	D72			75.000,00												
1.2.1.	01	2021	A	2	Dia mundial do bombeiro		OUTRA					2021/01/01	2028/12/31	1.122,88	42.000,00	43.122,88	2.592,87	1.106,52	3.699,39	98.54	8.58
1.2.1.	01	2021	A	2	**Aquisição de bens e serviços**	D2			**500,00**												
1.2.1.	01	2021	A	2	Aquisição de bens e serviços	D2			622,88												
1.2.1.	02	2021	A	3	Limpeza de vegetação espontânea	D2	OUTRA		77.500,00			2021/01/01	2029/12/31	77.500,00	350.000,00	427.500,00	80.891,10	56.366,74	137.257,84	72.73	32.11
1.2.1.	01	2024	A	6	Dia da Proteção Civil		OUTRA					2024/01/01	2028/12/31	1.674,05	87.000,00	88.674,05		1.674,05	1.674,05	100.00	1.89
1.2.1.	01	2024	A	6	**Aquisição de bens e serviços**	D2			**1.674,05**												
1.2.2.					**Policia municipal**				**500,00**					500,00	25.500,00	26.000,00		442,80	442,80	88.56	1.70
1.2.2.	01	2024	A	1	Policia Municipal		OUTRA					2024/01/01	2028/12/31	500,00	25.500,00	26.000,00		442,80	442,80	88.56	1.70
1.2.2.	01	2024	A	1	Aquisição de bens e serviços	D2			500,00												
2.					**Funções sociais**				**31.980.278,00**	**2.846.140,39**				34.827.918,39	180.770.934,49	215.598.852,88	67.914.303,87	28.437.611,40	96.351.915,27	81.65	44.69
2.1.					**Educação**				**5.622.150,47**	**1.418.500,00**				7.040.650,47	39.220.035,56	46.260.686,03	16.805.421,26	5.770.159,05	22.575.580,31	81.95	48.81
2.1.1.					**Ensino não superior**				**919.500,00**	**1.418.500,00**				2.338.000,00	6.624.035,56	8.962.035,56	4.298.851,83	1.907.660,66	6.206.512,49	81.59	69.25
2.1.1.	01	2012	I	14	Beneficiação e conservação do parque escolar municipal	D6	EMPREITADA		164.500,00			2012/01/01	2027/12/31	164.500,00	206.000,00	370.500,00	1.018.594,38	142.123,51	1.160.717,89	86.40	313.28
2.1.1.	01	2014	A	2	Regime de fruta escolar	D2	OUTRA		40.000,00			2014/01/01	2032/12/31	40.000,00	413.500,00	453.500,00	121.734,60	33.913,57	155.648,17	84.78	34.32
2.1.1.	01	2015	A	28	Gestão de edificios escolares e atividades de apoio às famílias		OUTRA					2015/01/01	2028/12/31	715.000,00	3.400.000,00	4.115.000,00	3.042.794,70	679.824,12	3.729.618,82	95.08	90.63
2.1.1.	01	2015	A	28	Entidades do Setor Não Lucrativo	D412			715.000,00												
2.1.1.	01	2022	I	4	Beneficiação da escola E.B. 2/3 da Agrela		EMPREITADA					2022/01/01	2027/12/31	1.418.500,00	934.535,56	2.353.035,56	108.728,15	1.051.799,46	1.160.527,61	74.15	49.32
2.1.1.	01	2022	I	4	Aquisição de bens de capital	D6				1.418.500,00											
2.1.1.	02	2022	I	5	Requalificação do campo de futebol e bancadas	D6	EMPREITADA					2022/01/01	2027/12/31		555.000,00	555.000,00					
2.1.1.	01	2024	I	18	EB 2/3 S. Rosendo - Espaço exterior	D6	EMPREITADA					2024/01/01	2027/12/31		385.000,00	385.000,00					
2.1.1.	01	2025	I	17	Ampliação Escola da Ponte	D6	EMPREITADA					2025/02/13	2027/12/31		730.000,00	730.000,00					
2.1.2.					**Serviços auxiliares**				**4.702.650,47**					4.702.650,47	32.526.000,00	37.228.650,47	12.510.569,43	3.862.498,39	16.373.067,82	82.13	43.90
2.1.2.	01	2014	A	3	Refeições	D2	OUTRA		3.568.200,00			2014/01/01	2032/12/31	3.568.200,00	28.760.000,00	32.328.200,00	10.658.222,95	3.076.627,53	13.734.850,48	86.22	42.49
2.1.2.	03	2014	A	5	Visitas de estudo		OUTRA					2021/01/01	2028/12/31	29.998,00	90.000,00	119.998,00	111.702,98	29.998,00	141.700,98	100.00	118.09
2.1.2.	03	2014	A	5	Entidades do Setor Não Lucrativo	D412			29.998,00												
2.1.2.	06	2014	A	9	Colónias de férias		OUTRA					2014/01/01	2028/12/31	3.688,00	63.000,00	66.688,00	20.028,80	3.688,00	23.716,80	100.00	35.56
2.1.2.	06	2014	A	9	Entidades do Setor Não Lucrativo	D412			3.688,00												
2.1.2.	07	2014	A	26	Programa MIMAR		OUTRA					2014/01/01	2028/12/31	201.236,64	428.000,00	629.236,64	693.903,57	201.203,18	895.106,75	99.98	142.25
2.1.2.	07	2014	A	26	Entidades do Setor Não Lucrativo	D412			201.236,64												
2.1.2.	01	2015	A	23	Bolsas de mérito	D413	OUTRA		14.000,00			2015/01/01	2028/12/31	14.000,00	51.000,00	65.000,00	79.400,00	13.800,00	93.200,00	98.57	143.38
2.1.2.	02	2015	A	25	Bolsas de estudo	D412	OUTRA		34.000,00			2015/01/01	2028/12/31	34.000,00	144.000,00	178.000,00	234.136,60	33.100,00	267.236,60	97.35	150.13
2.1.2.	03	2015	A	29	Ação social escolar	D2	OUTRA		323.500,00			2015/01/01	2028/12/31	323.500,00	900.000,00	1.223.500,00	506.473,23	192.050,00	698.523,23	59.37	57.09
2.1.2.	04	2022	A	18	Promoção do sucesso escolar	D2	OUTRA		118.000,00			2022/01/01	2028/12/31	118.000,00	330.000,00	448.000,00	48.533,71	63.751,31	112.285,02	54.03	25.06
2.1.2.	01	2023	A	1	Aposta em projetos promotores de Steam Skills		OUTRA					2023/01/01	2028/12/31	51.500,00	174.000,00	225.500,00	60.352,94	19.557,75	79.910,69	37.98	35.44
2.1.2.	01	2023	A	1	Aquisição de bens e serviços	D2			51.500,00												
							Total :		43.456.792,60	2.158.942,00				45.694.234,60	116.651.035,56	162.345.270,16	106.122.701,07	37.234.748,78	143.364.449,85	81.49	88.31

306

Identificação do Objetivo : CLASSIFICADOR FUNCIONAL
Tipo de Dotação : DOTAÇÕES CORRIGIDAS
Tipo de Plano : GRANDES OPÇÕES DO PLANO
Tipo de Rubrica : RUBRICA ORÇAMENTAL
Período : 2025/01/01 2025/12/31

Euros

Objetivo	Número do projeto	Designação do projeto	Rubrica	Forma de realização	Grupo de Fontes de Financiamento				Datas		Montante Previsto			Montante Executado			Nível de execução financeira anual %	Nível de execução financeira global %
	Código Ano Tipo Número				R G	R P	U E	EMPR	Início	Fim	Ano	Ano Seguinte	Total	Anos Anteriores	Ano	Total		
[1]	[2]	[3]	[4]	[5]	[6]	[7]	[8]	[9]	[10]	[11]	[12]	[13]	[14]=[12]+[13]	[15]	[16]	[17]=[15]+[16]	[18]	[19]
2.1.2.	02 2023 A 2	Promoção da cidadania e consciência social com recurso a competências sociais		OUTRA					2023/01/01	2028/12/31	52.000,00	231.000,00	283.000,00	28.867,29	41.509,12	70.376,41	79.83	24.87
2.1.2.	02 2023 A 2	**Aquisição de bens e serviços**	D2			**2.000,00**												
2.1.2.	02 2023 A 2	Aquisição de bens e serviços	D2			17.500,00												
2.1.2.	02 2023 A 2	Aquisição de bens e serviços	D2			32.500,00												
2.1.2.	03 2023 A 3	Promoção da igualdade de oportunidades no acesso e sucesso educativos		OUTRA					2023/01/01	2028/12/31	164.500,00	660.000,00	824.500,00	2.821,28	97.337,73	100.159,01	59.17	12.15
2.1.2.	03 2023 A 3	**Aquisição de bens e serviços**	D2			**27.500,00**												
2.1.2.	03 2023 A 3	Aquisição de bens e serviços	D2			2.000,00												
2.1.2.	03 2023 A 3	Aquisição de bens e serviços	D2			11.500,00												
2.1.2.	03 2023 A 3	Aquisição de bens e serviços	D2			123.500,00												
2.1.2.	04 2023 A 4	Desenvolvimento da leteracia cientifica							2023/01/01	2028/12/31	32.500,00	255.000,00	287.500,00	3.914,31	15.992,94	19.907,25	49.21	6.92
2.1.2.	04 2023 A 4	Aquisição de bens e serviços	D2			500,00												
2.1.2.	04 2023 A 4	Aquisição de bens e serviços	D2			32.000,00												
2.1.2.	07 2023 A 7	Reforçar o desenvolvimento de projetos nas áreas de desporto, saúde e bem-estar		OUTRA					2023/01/01	2028/12/31	50.500,00	210.000,00	260.500,00	977,69	49.747,83	50.725,52	98.51	19.47
2.1.2.	07 2023 A 7	**Aquisição de bens e serviços**	D2			**25.500,00**												
2.1.2.	07 2023 A 7	Aquisição de bens e serviços	D2			25.000,00												
2.1.2.	08 2023 A 8	Reforçar a abertura à comunidade	D2			16.527,83			2023/01/01	2028/12/31	16.527,83	75.000,00	91.527,83	13.300,98	8.760,00	22.060,98	53.00	24.10
2.1.2.	09 2023 A 9	Promoção de comportamentos mais sustentáveis, alinhados com a estratégia nacional para a transição climática		OUTRA					2023/01/01	2028/12/31	42.500,00	225.000,00	267.500,00	47.933,10	15.375,00	63.308,10	36.18	23.67
2.1.2.	09 2023 A 9	Aquisição de bens e serviços	D2			42.500,00												
2.3.		**Segurança e acção sociais**				**2.233.629,59**	**214.514,00**				2.445.643,59	33.695.001,00	36.144.644,59	3.520.385,41	2.074.452,33	5.594.837,74	84.68	15.48
2.3.2.		**Acção social**				**2.233.629,59**	**214.514,00**				2.445.643,59	33.695.001,00	36.144.644,59	3.520.385,41	2.074.452,33	5.594.837,74	84.68	15.48
2.3.2.	01 2014 A 11	Programa de emergência social	D413	OUTRA		45.200,00			2014/01/01	2028/12/31	45.200,00	195.000,00	240.200,00	124.468,64	44.940,48	169.409,12	99.43	70.53
2.3.2.	02 2014 A 12	Cabazes	D2	OUTRA		158.500,00			2014/01/01	2028/12/31	158.500,00	249.000,00	407.500,00	326.558,51	153.955,62	480.514,13	97.13	117.92
2.3.2.	03 2014 A 13	Passeio anual sénior		OUTRA					2014/01/01	2028/12/31	223.965,62	195.000,00	418.965,62	311.267,94	183.011,02	494.278,96	81.71	117.98
2.3.2.	03 2014 A 13	**Aquisição de bens e serviços**	D2			**644,00**												
2.3.2.	03 2014 A 13	Aquisição de bens e serviços	D2			35.500,00												
2.3.2.	03 2014 A 13	Aquisição de bens e serviços	D2			187.821,62												
2.3.2.	04 2014 A 46	Plano municipal de saúde		OUTRA					2014/01/01	2028/12/31	247.819,20	1.110.000,00	1.357.819,20	340.325,48	86.722,83	427.048,31	34.89	31.45
2.3.2.	04 2014 A 46	**Aquisição de bens e serviços**	D2			**224.729,16**												
2.3.2.	04 2014 A 46	Aquisição de bens e serviços	D2			1.824,04												
2.3.2.	04 2014 A 46	Entidades do Setor Não Lucrativo	D412			16.166,00												
2.3.2.	04 2014 A 46	Outras despesas correntes	D5			3.100,00												
2.3.2.	01 2015 A 1	Desfile de carnaval		OUTRA					2015/01/01	2028/12/31	13.845,00	195.000,00	208.845,00	63.460,75	13.387,00	76.847,75	96.69	36.80
2.3.2.	01 2015 A 1	Aquisição de bens e serviços	D2			9.190,00												
2.3.2.	01 2015 A 1	Entidades do Setor Não Lucrativo	D412			4.655,00												
2.3.2.	03 2015 A 11	Dia dos avós		OUTRA					2015/01/01	2028/12/31	14.944,50	30.000,00	44.944,50	20.566,66	14.944,50	35.511,16	100.00	79.01
2.3.2.	03 2015 A 11	**Aquisição de bens e serviços**	D2			**4.797,00**												
2.3.2.	03 2015 A 11	Aquisição de bens e serviços	D2			10.147,50												
2.3.2.	13 2019 A 1	Prevenção dos maus tratos		OUTRA					2019/01/01	2028/12/31	4.268,10	69.000,00	73.268,10	29.221,56	4.268,10	33.489,66	100.00	45.71
2.3.2.	13 2019 A 1	**Aquisição de bens e serviços**	D2			**4.268,10**												
2.3.2.	02 2020 I 4	Inclusão da estratégia local de habitação - Programa 1º Direito		OUTRA					2020/01/01	2027/12/31	323.499,00	1.413.001,00	1.736.500,00	1.326.764,10	290.052,94	1.616.817,34	89.66	93.11
2.3.2.	02 2020 I 4	**Aquisição de bens de capital**	D6			**135.769,00**	**137.230,00**											
2.3.2.	02 2020 I 4	Aquisição de bens de capital	D6			49.000,00												
2.3.2.	01 2021 A 7	Estratégia local de habitação		OUTRA					2021/01/01	2030/12/31	2.952,00	350.000,00	352.952,00	20.664,00	2.952,00	23.616,00	100.00	6.69
2.3.2.	01 2021 A 7	Aquisição de bens e serviços	D2			2.952,00												
				Total :		44.711.583,85	2.296.172,00				47.087.755,85	122.113.036,56	169.200.792,41	108.790.813,66	38.257.705,89	147.048.519,55	81.25	86.91

Identificação do Objetivo : CLASSIFICADOR FUNCIONAL
Tipo de Dotação : DOTAÇÕES CORRIGIDAS

Tipo de Plano : GRANDES OPÇÕES DO PLANO
Tipo de Rubrica : RUBRICA ORÇAMENTAL

Período : 2025/01/01 2025/12/31

Euros

Objetivo	Número do projeto				Designação do projeto	Rubrica	Forma de realização	Grupo de Fontes de Financiamento				Datas		Montante Previsto			Montante Executado			Nível de execução financeira anual %	Nível de execução financeira global %
	Código	Ano	Tipo	Número				R G	R P	U E	EMPR	Inicio	Fim	Ano	Ano Seguinte	Total	Anos Anteriores	Ano	Total		
[1]	[2]				[3]	[4]	[5]	[6]	[7]	[8]	[9]	[10]	[11]	[12]	[13]	[14]=[12]+[13]	[15]	[16]	[17]=[15]+[16]	[18]	[19]
2.3.2.	01	2023	A	10	Orçamento participativo sénior							2023/01/01	2028/12/31	9.500,00	109.000,00	118.500,00	5.870,79		5.870,79		4.95
2.3.2.	01	2023	A	10	**Aquisição de bens e serviços**	D2			**9.500,00**												
2.3.2.	02	2023	A	11	Competências descentralizadas no âmbito da ação social		OUTRA					2023/01/01	2028/12/31	252.000,00	940.000,00	1.192.000,00	440.475,00	251.700,00	692.175,00	99.88	58.07
2.3.2.	02	2023	A	11	**Entidades do Setor Não Lucrativo**	D412			**252.000,00**												
2.3.2.	03	2023	I	43	Estratégia Local Habitação	D6	OUTRA		91.216,00	[illegible]284,00		2023/02/15	2026/12/31	158.500,00	1.000,00	159.500,00	369.521,41	123.332,75	492.854,16	77.81	309.00
2.3.2.	01	2024	A	2	Plano Municipal Ambiente		OUTRA					2024/01/01	2028/12/31	12.915,00	77.000,00	89.915,00	8.610,00	8.610,00	17.220,00	66.67	19.15
2.3.2.	01	2024	A	2	Aquisição de bens e serviços	D2			12.915,00												
2.3.2.	02	2024	A	4	Projeto Viver Mais		OUTRA					2024/01/01	2028/12/31	31.235,17	260.000,00	291.235,17		12.235,17	12.235,17	39.17	4.20
2.3.2.	02	2024	A	4	**Aquisição de bens e serviços**	D2			**5.490,17**												
2.3.2.	02	2024	A	4	Aquisição de bens e serviços	D2			25.745,00												
2.3.2.	03	2024	A	5	Projeto Radar Social		OUTRA					2024/01/01	2028/12/31		54.000,00	54.000,00					
2.3.2.	04	2024	A	10	Apoio Às Instituições de Solidariedade Social - IPSS							2024/01/01	2028/12/31	886.500,00	370.000,00	1.256.500,00	132.610,27	884.339,92	1.016.950,19	99.76	80.94
2.3.2.	04	2024	A	10	**Entidades do Setor Não Lucrativo**	D412			**343.500,00**												
2.3.2.	04	2024	A	10	Entidades do Setor não Lucrativo	D412			543.000,00												
2.3.2.	01	2025	I	2	Reabilitação do CH de Areias	D6	EMPREITADA					2025/01/01	2026/12/31		550.000,00	550.000,00					
2.3.2.	02	2025	I	3	Reabilitação do CH de Sequeirô	D6	EMPREITADA					2025/01/01	2026/12/31		695.000,00	695.000,00					
2.3.2.	03	2025	I	4	Reabilitação do CH da Barca-Vila das Aves	D6	EMPREITADA					2025/01/01	2026/12/31		916.000,00	916.000,00					
2.3.2.	04	2025	I	5	Reabilitação do CH das Laranjeiras-Santo Tirso	D6	EMPREITADA					2025/01/01	2026/12/31		485.000,00	485.000,00					
2.3.2.	05	2025	I	6	Reabilitação das habitações municipais inseridas no CH S.M.Couto	D6	EMPREITADA					2025/01/01	2026/12/31		483.000,00	483.000,00					
2.3.2.	06	2025	I	7	Reabilitação das antigas casas dos magistrados	D6	EMPREITADA		64.000,00			2025/01/01	2026/12/31	64.000,00	744.000,00	808.000,00					
2.3.2.	07	2025	I	8	Reabilitação das casas em Areias	D6	EMPREITADA					2025/01/01	2026/12/31		268.000,00	268.000,00					
2.3.2.	08	2025	I	10	Aquisição com ou sem reabilitação de habitações no mercado, para arrendamento apoiado (renda social)	D6	EMPREITADA					2025/01/01	2026/12/31		1.400.000,00	1.400.000,00					
2.3.2.	09	2025	I	9	Construção de habitações para arrendamento apoiado (renda social)	D6	EMPREITADA					2025/01/01	2026/12/31		1.791.000,00	1.791.000,00					
2.3.2.	10	2025	I	11	Construção de habitações em Geão	D6	EMPREITADA					2025/01/01	2027/12/31		20.165.000,00	20.165.000,00					
2.3.2.	11	2025	A	1	Arrendamento de habitações	D2	OUTRA					2025/01/01	2032/12/31		581.000,00	581.000,00					
2.4.					**Habitação e serviços colectivos**				**16.459.213,48**	**829.151,99**				17.288.365,47	90.002.297,93	107.290.663,40	37.251.844,43	13.704.658,30	50.956.502,73	78.27	47.49
2.4.1.					**Habitação**				**836.500,00**					836.500,00	4.494.000,00	5.330.500,00	3.867.602,59	731.992,77	4.599.595,76	87.51	86.29
2.4.1.	01	2014	A	10	Subsidio de arrendamento, rendas e alugueres		OUTRA					2014/01/01	2034/12/31	836.500,00	4.318.000,00	5.154.500,00	3.867.089,04	731.992,77	4.599.081,81	87.51	89.22
2.4.1.	01	2014	A	10	**Aquisição de bens e serviços**	D2			**240.700,00**												
2.4.1.	01	2014	A	10	Aquisição de bens e serviços	D2			293.800,00												
2.4.1.	01	2014	A	10	Famílias	D413			302.000,00												
2.4.1.	02	2023	I	20	Complexo Habitacional de Sequeirô - Beneficiação do espaço público	D6	EMPREITADA					2023/01/01	2027/12/31		176.000,00	176.000,00	513,95		513,95		0.29
2.4.2.					**Ordenamento território**				**6.973.100,08**	**829.151,99**				7.802.252,07	28.072.297,93	35.874.550,00	11.354.052,28	6.182.740,88	17.536.793,16	78.24	48.88
2.4.2.	05	2003	I	84	Construção, conservação, manutenção e remodelação - Espaços públicos	D6	EMPREITADA		96.000,00			2003/01/01	2027/12/31	96.000,00	200.000,00	296.000,00	538.285,81	87.597,80	625.877,61	91.24	211.45
2.4.2.	75	2006	I	173	Requalificação do Parque de Lazer do Rosal - Rebordões	D6	EMPREITADA		43.500,00			2006/12/02	2025/12/31	43.500,00		43.500,00	473.028,91	43.306,06	516.334,97	99.55	1186.98
2.4.2.	91	2006	I	179	Arranjos urbanisticos nas freguesias do concelho de Santo Tirso	D6	EMPREITADA		24.500,00			2006/12/02	2025/12/31	24.500,00		24.500,00	108.968,85		108.968,85		444.77
2.4.2.	14	2009	I	25	Plano de mobilidade sustentável - Implementação da rede de ciclovias	D6	EMPREITADA		8.500,00			2009/01/01	2025/12/31	8.500,00		8.500,00	37.081,87		37.081,87		436.26
					Total :				47.057.950,02	2.373.456,00				49.511.406,02	156.696.036,56	206.207.442,58	114.772.873,56	40.400.810,36	155.173.683,92	81.60	75.25

Identificação do Objetivo : CLASSIFICADOR FUNCIONAL
Tipo de Dotação : DOTAÇÕES CORRIGIDAS
Tipo de Plano : GRANDES OPÇÕES DO PLANO
Tipo de Rubrica : RUBRICA ORÇAMENTAL
Período : 2025/01/01 2025/12/31

Euros

Objetivo	Número do projeto			Designação do projeto	Rubrica	Forma de realização	Grupo de Fontes de Financiamento				Datas		Montante Previsto			Montante Executado			Nível de execução financeira anual %	Nível de execução financeira global %
	Código	Ano	Tipo Número				R G	R P	U E	EMPR	Início	Fim	Ano	Ano Seguinte	Total	Anos Anteriores	Ano	Total		
[1]	[2]			[3]	[4]	[5]	[6]	[7]	[8]	[9]	[10]	[11]	[12]	[13]	[14]=[12]+[13]	[15]	[16]	[17]=[15]+[16]	[18]	[19]
2.4.2.	01	2015	I 2	Aquisição de parcelas de terreno para pequenas obras de requalificação urbana	D6	OUTRA		60.500,00			2015/01/01	2025/12/31	60.500,00		60.500,00	102.145,30	38.000,00	140.145,30	62.81	231.65
2.4.2.	07	2016	I 15	Requalificão Praça Conde S. Bento e Largo Coronel Baptista Coelho	D6	EMPREITADA		8.500,00			2016/01/01	2026/12/31	8.500,00	6.000,00	14.500,00	101.971,08		101.971,08		703.25
2.4.2.	14	2016	I 22	Acessos pedonais e cicláveis ao centro de São Tomé de Negrelos (EBI)		EMPREITADA					2016/01/01	2025/12/31	222.500,00		222.500,00	1.414.092,18	103.323,50	1.517.415,68	46.44	681.98
2.4.2.	14	2016	I 22	**Aquisição de bens de capital**	D6			**117.000,00**												
2.4.2.	14	2016	I 22	Aquisição de bens de capital	D6			105.500,00												
2.4.2.	20	2016	I 30	Obras demolição, consolidação e construção no âmbito de processos de obras particulares	D6	EMPREITADA		16.000,00			2016/01/01	2025/12/31	16.000,00		16.000,00	8.515,29		8.515,29		53.22
2.4.2.	23	2016	I 80	Comparticipação em contratos de urbanização	D6	EMPREITADA		233.500,00			2016/01/01	2026/12/31	233.500,00	125.000,00	358.500,00	208.760,26	121.538,84	330.299,10	52.05	92.13
2.4.2.	02	2018	I 4	Plano mobilidade sustentável - Implementação da rede de ciclóvias - Entre o Cine-Teatro e a ponte sobre o Rio Sanguinhedo	D6	EMPREITADA		6.500,00			2018/01/01	2025/12/31	6.500,00		6.500,00	59.629,59		59.629,59		917.38
2.4.2.	09	2018	I 11	Musealização do tramo superior do Rego de Frades - Reabilitação da Serra Hidraúlica de Pereiras	D6	EMPREITADA					2018/01/01	2025/12/31				10.992,51		10.992,51		
2.4.2.	11	2018	I 13	Revisão do PDM	D6	OUTRA		32.000,00			2018/01/01	2025/12/31	32.000,00	3.000,00	35.000,00	5.289,00	20.614,80	25.903,80	64.42	74.01
2.4.2.	13	2018	I 14	Levantamento da rede de águas pluviais do concelho	D6	OUTRA		3.500,00			2018/01/01	2026/12/31	3.500,00	10.000,00	13.500,00					
2.4.2.	15	2018	I 41	Ligação do passeio das margens do ave à fábrica de Santo Tirso (Malhado)		EMPREITADA					2018/01/01	2027/12/31	2.500,00	410.000,00	412.500,00	1.265.189,05		1.265.189,05		306.71
2.4.2.	15	2018	I 41	Aquisição de bens de capital	D6			2.500,00												
2.4.2.	23	2018	I 45	Ligação pedonal do Parque Silvestre do Verdeal ao Parque Urbano Sara Moreira		EMPREITADA					2018/01/01	2028/12/31	50.000,00	2.743.000,00	2.793.000,00	972.374,71	45.234,31	1.017.609,02	90.47	36.43
2.4.2.	23	2018	I 45	Aquisição de bens de capital	D6			50.000,00												
2.4.2.	03	2019	I 6	Parque Urbano de Geão - 2.ª Fase	D6	EMPREITADA					2019/01/01	2027/12/31		111.000,00	111.000,00	29.894,96		29.894,96		26.93
2.4.2.	04	2019	I 13	Revisão de projetos	D6	OUTRA		120.500,00			2019/01/01	2028/12/31	120.500,00	430.000,00	550.500,00	175.578,08	47.897,03	223.475,11	36.75	40.59
2.4.2.	10	2019	I 45	Adaptação de espaços públicos da cidade de Santo Tirso - PAMUS	D6	EMPREITADA					2019/01/16	2025/12/31				3.601.079,95		3.601.079,95		
2.4.2.	02	2021	I 3	Ciclóvia da Rua das Rãs - Santo Tirso	D6	EMPREITADA		70.500,00	625.000,00		2021/01/01	2027/12/31	695.500,00	2.000,00	697.500,00	240.666,02	690.705,29	931.371,31	99.31	133.53
2.4.2.	03	2021	I 4	Nova travessia sobre o Rio Ave - EN105 e EN204 - Santo Tirso	D6	EMPREITADA					2021/01/01	2027/12/31		80.000,00	80.000,00					
2.4.2.	04	2021	I 5	Beneficiação da Rua da Indústria - Santo Tirso	D6	EMPREITADA		4.500,00			2021/01/01	2027/12/31	4.500,00	51.000,00	55.500,00					
2.4.2.	05	2021	I 6	Requalificação do jardim dos Carvalhais - Santo Tirso	D6	EMPREITADA					2021/01/01	2027/12/31		301.000,00	301.000,00					
2.4.2.	07	2021	I 18	Estudos geológicos e geotécnicos	D6	OUTRA					2021/01/01	2027/12/31		20.000,00	20.000,00					
2.4.2.	08	2021	I 19	Estudos e avaliações estruturais	D6	OUTRA					2021/01/01	2027/12/31		20.000,00	20.000,00	9.152,20		9.152,20		45.76
2.4.2.	11	2021	I 30	Requalificação da Rua da Cristininha - Santo Tirso	D6	EMPREITADA					2021/01/01	2027/12/31		300.000,00	300.000,00					
2.4.2.	02	2022	I 7	Requalificação da Avenida 4 de Abril 1955 - Vila das Aves	D6	EMPREITADA		807.500,00			2022/01/01	2027/12/31	807.500,00	1.786.000,00	2.593.500,00		434.362,55	434.362,55	53.79	16.75
2.4.2.	03	2022	I 8	Beneficiação do jardim Pinto Leite e envolvente - Areias		EMPREITADA					2022/01/01	2026/12/31	77.500,00	1.000,00	78.500,00	569.147,03	56.797,78	625.944,81	73.29	797.38
2.4.2.	03	2022	I 8	Aquisição de bens de capital	D6			77.500,00												
						Total :		48.774.950,02	2.598.456,00				51.853.406,02	163.094.036,56	214.947.442,58	123.547.350,77	41.959.284,46	165.506.635,23	80.92	77.00

Identificação do Objetivo : CLASSIFICADOR FUNCIONAL
Tipo de Dotação : DOTAÇÕES CORRIGIDAS

Tipo de Plano : GRANDES OPÇÕES DO PLANO
Tipo de Rubrica : RUBRICA ORÇAMENTAL

Período : 2025/01/01 2025/12/31

Euros

Objetivo	Número do projeto			Designação do projeto	Rubrica	Forma de realização	Grupo de Fontes de Financiamento				Datas		Montante Previsto			Montante Executado			Nível de execução financeira anual %	Nível de execução financeira global %
	Código	Ano	Tipo Número				R G	R P	U E	EMPR	Inicio	Fim	Ano	Ano Seguinte	Total	Anos Anteriores	Ano	Total		
[1]	[2]			[3]	[4]	[5]	[6]	[7]	[8]	[9]	[10]	[11]	[12]	[13]	[14]=[12]+[13]	[15]	[16]	[17]=[15]+[16]	[18]	[19]
2.4.2.	04	2022	I 9	Beneficiação desde a Rua dos Carvalhais à Rua S. Bento	DE	EMPREITADA					2022/01/01	2027/12/31		86.000,00	86.000,00					
2.4.2.	07	2022	I 12	Ciclóvia - "Ecocircular"	DE	EMPREITADA					2022/01/01	2027/12/31		781.000,00	781.000,00					
2.4.2.	08	2022	I 13	Medidas acalmia e implementação "Zona 30" na cidade	DE	EMPREITADA					2022/01/01	2027/12/31		20.000,00	20.000,00					
2.4.2.	14	2022	I 19	Requalificação Av. Comendador Manuel Almeida, Santo Tirso	DE	EMPREITADA		350.000,00			2022/01/01	2027/12/31	350.000,00	690.000,00	1.040.000,00		166.001,43	166.001,43	47.43	15.96
2.4.2.	15	2022	I 20	Requalificação da Rua do Preseiro, Santo Tirso		EMPREITADA					2022/01/01	2027/12/31	72.000,00	651.000,00	723.000,00					
2.4.2.	15	2022	I 20	Aquisição de bens de capital	DE			72.000,00												
2.4.2.	16	2022	I 21	Requalificação da Rua da Coutada, Roriz	DE	EMPREITADA		12.500,00			2022/01/01	2026/12/31	12.500,00	10.000,00	22.500,00	274.796,70	6.100,12	280.896,82	48.80	1248.43
2.4.2.	19	2022	I 24	Requalificação e ligação da nova rotunda de Fontiscos até à área empresarial da Várzea do Monte	DE	EMPREITADA					2022/01/01	2027/12/31		1.100.000,00	1.100.000,00					
2.4.2.	20	2022	I 25	Requalificação da Rua Silva Araújo - 2.ª Fase - Vila das Aves	DE	EMPREITADA		39.500,00			2022/01/01	2027/12/31	39.500,00	1.290.000,00	1.329.500,00					
2.4.2.	21	2022	I 26	Requalificação da Rua João Bento Padilha- Vila das Aves		EMPREITADA					2022/01/01	2026/12/31	751.500,00	25.000,00	776.500,00	99.802,68	739.491,28	839.293,96	98.40	108.09
2.4.2.	21	2022	I 26	Aquisição de bens de capital	DE			751.500,00												
2.4.2.	22	2022	I 27	Requalificação da Rua Manuel Sousa Oliveira - 2.ª F e Rua José Narciso Martins Costa - Vila Nova do Campo	DE	EMPREITADA					2022/01/01	2026/12/31		454.000,00	454.000,00					
2.4.2.	23	2022	I 28	Requalificação da Rua de S. Miguel Vila das Aves	DE	EMPREITADA					2022/01/01	2027/12/31		825.000,00	825.000,00					
2.4.2.	30	2022	I 35	Requalificação do Largo da Togela - Vila das Aves	DE	EMPREITADA					2022/01/31	2027/12/31		101.000,00	101.000,00					
2.4.2.	32	2022	I 48	Requalificação do Cruzamento Rua Santo António com a Rua Armindo Correia Machado	DE	EMPREITADA					2022/01/01	2027/12/31		410.000,00	410.000,00					
2.4.2.	33	2023	I 22	Parque Silvestre do Verdeal - 2.ª Fase		EMPREITADA					2023/01/01	2027/12/31		540.000,00	540.000,00					
2.4.2.	34	2023	I 24	Passeio das margens do Ave - Reabilitação	DE	EMPREITADA		3.000,00			2023/01/01	2026/12/31	3.000,00	1.000,00	4.000,00	325.028,56	2.224,20	327.252,76	74.14	8181.32
2.4.2.	35	2023	I 37	Elaboração de projetos de execução de arquitetura e especialidades	DE	OUTRA		3.000,00			2023/01/01	2027/12/31	3.000,00	200.000,00	203.000,00	21.586,50	2.398,50	23.985,00	79.95	11.82
2.4.2.	36	2023	I 46	Construção da Rua Capitão Salgueiro Maia, junto à Fábrica de Santo Thyrso		EMPREITADA					2023/02/17	2026/12/31	1.910.000,00		1.910.000,00	611.045,00	1.820.219,85	2.431.264,85	95.30	127.29
2.4.2.	36	2023	I 46	Aquisição de bens de capital	DE			1.910.000,00												
2.4.2.	02	2024	I 15	CM Ringe - Requalificação área envolvente	DE	EMPREITADA		554.348,01	204.151,99		2024/01/01	2026/12/31	758.500,00	1.420.500,00	2.179.000,00		557.038,06	557.038,06	73.44	25.56
2.4.2.	03	2024	I 16	Igreja S. Tomé Negrelos - Requalificação da envolvente	DE	EMPREITADA					2024/01/01	2027/12/31		250.000,00	250.000,00					
2.4.2.	04	2024	I 21	Parque da Ponte do Burgo	DE	EMPREITADA					2024/01/01	2027/12/31		441.000,00	441.000,00					
2.4.2.	05	2024	I 23	Rua Luís de Camões e Adjacentes	DE	EMPREITADA		5.000,00			2024/01/01	2027/12/31	5.000,00	1.700.000,00	1.705.000,00					
2.4.2.	06	2024	I 24	E.M. 604 - Beneficiação	DE	EMPREITADA		284.000,00			2024/01/01	2026/12/31	284.000,00	81.000,00	365.000,00	1.272,00	178.266,56	179.538,56	62.77	49.19
2.4.2.	07	2024	I 25	Rua Luís Gonzaga Carvalho - Vila das Aves	DE	EMPREITADA					2024/01/01	2027/12/31		30.000,00	30.000,00					
2.4.2.	08	2024	I 26	EM 510 - Beneficiação entre Polidesportivo Lama e Limite Concelho	DE	EMPREITADA		366.500,00			2024/01/01	2026/12/31	366.500,00	110.000,00	476.500,00	88.674,19	324.443,74	413.117,93	88.52	86.70
2.4.2.	09	2024	I 27	V.I.M. - Beneficiação da Via Intermunicipal	DE	EMPREITADA		43.050,00			2024/01/01	2027/12/31	43.050,00	1.150.000,00	1.193.050,00		8.610,00	8.610,00	20.00	0.72
						Total :		53.169.348,03	3.202.607,99				56.451.956,02	175.460.536,56	231.912.492,58	124.969.556,40	45.764.078,21	170.733.634,61	81.07	73.62

Identificação do Objetivo : CLASSIFICADOR FUNCIONAL
Tipo de Dotação : DOTAÇÕES CORRIGIDAS
Tipo de Plano : GRANDES OPÇÕES DO PLANO
Tipo de Rubrica : RUBRICA ORÇAMENTAL
Período : 2025/01/01 2025/12/31

Euros

Objetivo	Número do projeto			Designação do projeto	Rubrica	Forma de realização	Grupo de Fontes de Financiamento				Datas		Montante Previsto			Montante Executado			Nível de execução financeira anual %	Nível de execução financeira global %
	Código	Ano	Tipo Número				R G	R P	U E	EMPR	Início	Fim	Ano	Ano Seguinte	Total	Anos Anteriores	Ano	Total		
[1]		[2]		[3]	[4]	[5]	[6]	[7]	[8]	[9]	[10]	[11]	[12]	[13]	[14]=[12]+[13]	[15]	[16]	[17]=[15]+[16]	[18]	[19]
2.4.2.	11	2024	I 30	Estratégia para a Mobilidade Sustentável - MUSST	D6	EMPREITADA					2024/01/01	2027/12/31		10.000,00	10.000,00					
2.4.2.	12	2024	I 31	E.M. 513-2 Rua Sandim	D6	EMPREITADA					2024/02/14	2027/12/31		735.000,00	735.000,00					
2.4.2.	13	2024	I 32	C. M. 1115 - Monte Córdova	D6	EMPREITADA					2024/02/14	2027/12/31		500.000,00	500.000,00					
2.4.2.	14	2024	I 33	C. M 1118 - Monte Córdova	D6	EMPREITADA					2024/02/14	2027/12/31		50.000,00	50.000,00					
2.4.2.	15	2024	I 34	E. M 544 - Campo, Roriz e S. Tomé	D6	EMPREITADA					2024/02/14	2027/12/31		840.000,00	840.000,00					
2.4.2.	16	2024	I 35	Rua Sobregeão - Santo Tirso	D6	EMPREITADA					2024/02/14	2027/12/31		631.000,00	631.000,00					
2.4.2.	17	2024	I 36	Rua Vau - Vila Nova do Campo	D6	EMPREITADA					2024/02/14	2027/12/31		2.000,00	2.000,00					
2.4.2.	18	2024	I 37	E.N. 104 Rua Fontiscos - Santo Tirso	D6	EMPREITADA					2024/02/14	2027/12/31		880.000,00	880.000,00					
2.4.2.	19	2024	I 38	Ligação Reguenga à Agrela	D6	EMPREITADA					2024/02/14	2027/12/31		200.000,00	200.000,00					
2.4.2.	20	2024	I 41	Parque D. Maria II - Santo Tirso	D6	EMPREITADA					2024/02/14	2027/12/31		150.000,00	150.000,00					
2.4.2.	22	2024	I 43	Parque do Arquinho - Água Longa	D6	EMPREITADA		96.000,00			2024/02/14	2027/12/31	96.000,00	176.000,00	272.000,00		95.911,45	95.911,45	99.91	35.26
2.4.2.	24	2024	I 45	E. M. 209-2 - S. Tomé e Roriz	D6	EMPREITADA					2024/02/14	2027/12/31		401.000,00	401.000,00					
2.4.2.	25	2024	I 48	Plano de Conservação Corrente da Rede Viária	D6	EMPREITADA		593.000,00			2024/02/14	2027/12/31	593.000,00	900.000,00	1.493.000,00		592.667,72	592.667,72	99.94	39.70
2.4.2.	01	2025	I 12	Beneficiação e Expansão da Rede de Águas Pluviais		EMPREITADA					2025/01/01	2027/12/31	202,07	563.797,93	564.000,00					
2.4.2.	01	2025	I 12	Aquisição de bens de capital	D6			202,07												
2.4.2.	02	2025	I 13	Beneficiação da E.N. 209 -2	D6	EMPREITADA					2025/01/01	2027/12/31		1.500.000,00	1.500.000,00					
2.4.2.	03	2025	I 14	Ligação do C. M. 1114 ao C. M. 1115	D6	EMPREITADA					2025/01/01	2027/12/31		401.000,00	401.000,00					
2.4.2.	04	2025	I 20	Acesso Parque Sara Moreira		EMPREITADA					2025/02/13	2027/12/31		531.000,00	531.000,00					
2.4.2.	05	2025	I 21	Via do Trabalho		EMPREITADA					2025/02/13	2027/12/31		2.000,00	2.000,00					
2.4.2.	06	2025	I 22	EM 513 - Roriz	D6	EMPREITADA					2025/02/13	2027/12/31		635.000,00	635.000,00					
2.4.3.				**Cemitérios**				**110.130,67**					110.130,67	362.000,00	472.130,67	461.527,58	71.647,09	533.174,67	65.06	112.93
2.4.3.2.				**Cemitérios**				**110.130,67**					110.130,67	362.000,00	472.130,67	461.527,58	71.647,09	533.174,67	65.06	112.93
2.4.3.2.	01	2022	I 45	Ampliação do cemitério de S. Tomé de Negrelos	D6	EMPREITADA		42.130,67			2022/01/01	2026/12/31	42.130,67	1.000,00	43.130,67	209.823,22	42.130,67	251.953,89	100.00	584.16
2.4.3.2.	03	2022	I 47	Construção da capela mortuária de Refojos	D6	EMPREITADA		2.500,00			2022/01/01	2025/12/31	2.500,00		2.500,00	21.641,86		21.641,86		865.67
2.4.3.2.	01	2023	I 1	Cemitério de Areias		EMPREITADA					2023/01/01	2026/12/31		280.000,00	280.000,00					
2.4.3.2.	33	2023	I 34	Cemitério de Vila das Aves - Ampliação		EMPREITADA					2023/01/01	2025/12/31	58.000,00		58.000,00	230.062,50	29.516,42	259.578,92	50.89	447.55
2.4.3.2.	33	2023	I 34	Aquisição de bens de capital	D6			58.000,00												
2.4.3.2.	01	2024	I 20	Cemitério Monte Córdova - Instalações Sanitárias	D6	EMPREITADA		7.500,00			2024/01/01	2026/12/31	7.500,00	1.000,00	8.500,00					
2.4.3.2.	02	2024	I 39	Cemitério S. Cristina Couto	D6	EMPREITADA					2024/02/14	2026/12/31		80.000,00	80.000,00					
2.4.4.				**Saneamento**				**1.560.082,73**					1.560.082,73	6.965.000,00	8.525.082,73	98.154,95	612.354,22	711.509,17	39.25	8.35
2.4.4.	06	2014	I 21	Execução e extensões infraestruturas drenagem de águas residuais	D6	EMPREITADA		1.548.021,03			2014/01/01	2028/12/31	1.548.021,03	6.930.000,00	8.479.021,03	95.724,95	608.425,52	704.150,47	39.28	8.30
2.4.4.	01	2019	I 1	Constituição de servidão administrativa - Aqueduto público Subterrâneo sobre as parcelas necessárias à construção intercetor ribeira de Pisão	D6	OUTRA					2019/01/01	2026/12/31		35.000,00	35.000,00					
2.4.4.	06	2024	I 50	Constituição de servidões administrativas	D6			11.061,70			2024/09/11	2025/12/31	11.061,70		11.061,70	3.430,00	3.928,70	7.358,70	35.52	66.52
2.4.5.				**Resíduos sólidos**				**6.493.400,00**					6.493.400,00	34.309.000,00	40.802.400,00	18.497.339,88	5.962.584,34	24.459.924,22	91.83	59.95
2.4.5.	01	2015	A 5	Resíduos Urbanos		OUTRA					2015/01/01	2034/12/31	6.493.400,00	34.309.000,00	40.802.400,00	18.497.339,88	5.962.584,34	24.459.924,22	91.83	59.95
2.4.5.	01	2015	A 5	**Aquisição de bens e serviços**	D2			**2.870.100,00**												
2.4.5.	01	2015	A 5	Aquisição de bens e serviços	D2			3.283.500,00												
2.4.5.	01	2015	A 5	Aquisição de bens e serviços	D2			158.300,00												
2.4.5.	01	2015	A 5	Aquisição de bens e serviços	D2			18.500,00												
2.4.5.	01	2015	A 5	Aquisição de bens e serviços	D2			163.000,00												
						Total :		62.022.163,50	3.202.607,99				65.304.771,49	226.204.334,49	291.509.105,98	144.027.578,81	53.099.243,03	197.126.821,84	81.31	67.62

Identificação do Objetivo : CLASSIFICADOR FUNCIONAL
Tipo de Dotação : DOTAÇÕES CORRIGIDAS

Tipo de Plano : GRANDES OPÇÕES DO PLANO
Tipo de Rubrica : RUBRICA ORÇAMENTAL

Período : 2025/01/01 2025/12/31

Euros

Objetivo	Número do projeto			Designação do projeto	Rubrica	Forma de realização	Grupo de Fontes de Financiamento				Datas		Montante Previsto			Montante Executado			Nível de execução financeira anual %	Nível de execução financeira global %
	Código	Ano	Tipo Número				R G	R P	U E	EMPR	Inicio	Fim	Ano	Ano Seguinte	Total	Anos Anteriores	Ano	Total		
[1]	[2]			[3]	[4]	[5]	[6]	[7]	[8]	[9]	[10]	[11]	[12]	[13]	[14]=[12]+[13]	[15]	[16]	[17]=[15]+[16]	[18]	[19]
2.4.6.				**Protecção do meio e conservação da natureza**				**371.500,00**					371.500,00	3.282.000,00	3.653.500,00	2.972.166,75	143.339,00	3.115.505,75	38.58	85.27
2.4.6.	03	2006	I 90	Parque Silvestre Verdeal, Vila das Aves e S. Tomé Negrelos		EMPREITADA					2006/11/30	2025/12/31	21.000,00		21.000,00	2.780.961,80	3.339,00	2.784.300,80	15.90	13258.58
2.4.6.	03	2006	I 90	**Aquisição de bens de capital**	DE			**1.500,00**												
2.4.6.	03	2006	I 90	Aquisição de bens de capital	DE			19.500,00												
2.4.6.	06	2014	I 23	Beneficiação de rede viária florestal	DE	EMPREITADA					2014/01/01	2025/12/31				144.710,85		144.710,85		
2.4.6.	01	2022	I 49	Parque Amieiro Galego - Vila das Aves	DE	EMPREITADA					2022/01/01	2027/12/31		2.000,00	2.000,00					
2.4.6.	02	2022	I 50	Construção do parque lazer de Roriz	DE	EMPREITADA					2022/01/01	2026/12/31		750.000,00	750.000,00					
2.4.6.	03	2022	I 51	Construção do parque ribeirinho da Ponte Pau - Agrela							2022/01/01	2027/12/31	344.000,00	620.000,00	964.000,00	45.494,00	140.000,00	185.494,00	42.70	19.35
2.4.6.	03	2022	I 51	**Aquisição de bens de capital**	DE			**140.000,00**												
2.4.6.	03	2022	I 51	Aquisição de bens de capital	DE			204.000,00												
2.4.6.	01	2023	I 29	Parque urbano da Ribeira do Matadouro - 2ª Fase	DE	EMPREITADA		6.500,00			2023/01/01	2028/12/31	6.500,00	1.500.000,00	1.506.500,00					
2.4.6.	02	2024	I 17	Parque Canino - Vila das Aves	DE	EMPREITADA					2024/01/01	2026/12/31		10.000,00	10.000,00					
2.4.7.				**Abasteccimento de Água**				**114.500,00**					114.500,00	12.518.000,00	12.632.500,00					
2.4.7.	01	2024	I 49	Execução e extensões de infraestruturas de abastecimento de água	DE	EMPREITADA		114.500,00			2024/02/14	2028/12/31	114.500,00	12.518.000,00	12.632.500,00					
2.5.				**Serviços culturais, recreativos e religiosos**				**7.665.284,46**	**383.974,40**				8.049.258,86	17.853.600,00	25.902.858,86	10.332.652,77	6.888.341,72	17.220.994,49	85.58	66.48
2.5.1.				**Cultura**				**1.209.193,89**					1.209.193,89	9.905.600,00	11.114.793,89	2.051.061,84	717.642,93	2.768.704,77	59.35	24.91
2.5.1.	01	2012	I 1	Qualificaçao do sistema de equipamentos coletivos da cidade - Reconversão do espaço antigo do Cine-Teatro	DE	EMPREITADA		4.000,00			2012/01/01	2025/12/31	4.000,00		4.000,00	66.167,14		66.167,14		1654.18
2.5.1.	02	2014	A 35	Festival Internacional de Guitarra de Santo Tirso		OUTRA					2014/01/01	2028/12/31	95.500,00	130.100,00	225.600,00	216.674,55	95.010,30	311.685,25	99.49	138.16
2.5.1.	02	2014	A 35	**Aquisição de bens e serviços**	D2			**7.000,00**												
2.5.1.	02	2014	A 35	Aquisição de bens e serviços	D2			66.500,00												
2.5.1.	01	2018	A 11	Festas de S. Bento		OUTRA					2018/01/01	2028/12/31	423.084,45	1.180.000,00	1.603.084,45	869.782,25	422.395,80	1.292.178,05	99.84	80.61
2.5.1.	01	2018	A 11	Aquisição de bens e serviços	D2			655,60												
2.5.1.	01	2018	A 11	Aquisição de bens e serviços	D2			3.536,25												
2.5.1.	01	2018	A 11	Aquisição de bens e serviços	D2			268.892,60												
2.5.1.	01	2018	A 11	Entidades do Setor Não Lucrativo	D412			150.000,00												
2.5.1.	01	2021	A 11	Atividades da biblioteca e arquivos		OUTRA					2021/01/01	2028/12/31	75.000,00	75.600,00	151.000,00	376.114,53	60.619,86	436.734,39	79.76	289.23
2.5.1.	01	2021	A 11	**Aquisição de bens e serviços**	D2			**1.000,00**												
2.5.1.	01	2021	A 11	Aquisição de bens e serviços	D2			2.000,00												
2.5.1.	01	2021	A 11	Aquisição de bens e serviços	D2			73.600,00												
2.5.1.	02	2021	A 12	Eventos Centro Cultural e Municipal de Vila das Aves		OUTRA					2021/01/01	2028/12/31	30.375,00	135.000,00	165.375,00	49.905,72	23.880,54	73.786,26	78.62	44.62
2.5.1.	02	2021	A 12	**Aquisição de bens e serviços**	D2			**500,00**												
2.5.1.	02	2021	A 12	Aquisição de bens e serviços	D2			2.000,00												
2.5.1.	02	2021	A 12	Aquisição de bens e serviços	D2			11.500,00												
2.5.1.	02	2021	A 12	Aquisição de bens e serviços	D2			1.000,00												
2.5.1.	02	2021	A 12	Aquisição de bens e serviços	D2			15.375,00												
2.5.1.	03	2021	A 13	Exposições do património e museus		OUTRA					2021/01/01	2028/12/31	78.832,70	351.000,00	429.832,70	116.545,79	30.713,62	145.263,41	38.96	33.80
2.5.1.	03	2021	A 13	Aquisição de bens e serviços	D2			6.000,00												
2.5.1.	03	2021	A 13	Aquisição de bens e serviços	D2			55.832,70												
2.5.1.	03	2021	A 13	Aquisição de bens e serviços	D2			1.000,00												
2.5.1.	03	2021	A 13	Aquisição de bens e serviços	D2			6.000,00												
2.5.1.	04	2021	A 14	Atividades do património e museus		OUTRA					2021/01/01	2028/12/31	18.227,31	315.000,00	333.227,31	35.031,27	15.607,15	50.638,42	85.62	15.20
						Total :		63.215.955,65	3.202.607,99				66.516.791,55	244.150.434,49	310.767.226,04	148.727.971,21	53.890.809,30	202.618.780,51	81.02	65.21

Identificação do Objetivo : CLASSIFICADOR FUNCIONAL
Tipo de Dotação : DOTAÇÕES CORRIGIDAS
Tipo de Plano : GRANDES OPÇÕES DO PLANO
Tipo de Rubrica : RUBRICA ORÇAMENTAL
Período : 2025/01/01 2025/12/31

Euros

Objetivo	Número do projeto			Designação do projeto	Rubrica	Forma de realização	Grupo de Fontes de Financiamento				Datas		Montante Previsto			Montante Executado			Nível de execução financeira anual %	Nível de execução financeira global %
	Código	Ano	Tipo Número				R G	R P	U E	EMPR	Início	Fim	Ano	Ano Seguinte	Total	Anos Anteriores	Ano	Total		
[1]		[2]		[3]	[4]	[5]	[6]	[7]	[8]	[9]	[10]	[11]	[12]	[13]	[14]=[12]+[13]	[15]	[16]	[17]=[15]+[16]	[18]	[19]
2.5.1.	04	2021	A 14	**Aquisição de bens e serviços**	D2			**500,00**												
2.5.1.	04	2021	A 14	Aquisição de bens e serviços	D2			1.727,91												
2.5.1.	04	2021	A 14	Aquisição de bens e serviços	D2			500,00												
2.5.1.	04	2021	A 14	Aquisição de bens e serviços	D2			15.500,00												
2.5.1.	05	2021	A 15	Atividades da juventude e voluntariado		OUTRA					2021/01/01	2028/12/31	59.562,20	512.500,00	572.062,20	221.483,01	30.557,25	252.040,26	51.30	44.06
2.5.1.	05	2021	A 15	**Aquisição de bens e serviços**	D2			**15.429,15**												
2.5.1.	05	2021	A 15	Aquisição de bens e serviços	D2			11.633,05												
2.5.1.	05	2021	A 15	Aquisição de bens e serviços	D2			3.000,00												
2.5.1.	05	2021	A 15	Famílias	D413			29.500,00												
2.5.1.	01	2022	A 15	Geminações		OUTRA					2022/01/01	2028/12/31	39.500,00	240.000,00	279.500,00	101.353,18	38.858,41	140.211,59	98.38	50.17
2.5.1.	01	2022	A 15	**Aquisição de bens e serviços**	D2			**15.000,00**												
2.5.1.	01	2022	A 15	Aquisição de bens e serviços	D2			1.500,00												
2.5.1.	01	2022	A 15	Aquisição de bens e serviços	D2			23.000,00												
2.5.1.	01	2023	I 23	Cineteatro de Santo Tirso	D6	EMPREITADA		379.701,00			2023/01/01	2028/12/31	379.701,00	6.200.000,00	6.579.701,00					
2.5.1.	02	2023	I 30	Homenagem aos bombeiros voluntários	D6	EMPREITADA		4.410,63			2023/01/01	2026/12/31	4.410,63	35.000,00	39.410,63					
2.5.1.	04	2023	I 32	Mosteiro de Santo Tirso - Programa de valorização patrimoniale de dinamização económica	D6	EMPREITADA					2023/01/01	2027/12/31		2.000,00	2.000,00					
2.5.1.	05	2025	I 24	Antiga Casa de Espetáculos	D6						2025/02/14	2026/12/31		730.000,00	730.000,00					
2.5.2.				**Desporto, recreio e lazer**				**6.418.064,97**					6.418.064,97	7.913.000,00	14.331.064,97	8.281.590,92	6.044.866,05	14.326.456,98	94.19	99.97
2.5.2.	19	2007	I 91	Requalificação e manutenção áreas desportivas municipais e estruturas apoio	D6	EMPREITADA		165.000,00			2007/01/01	2027/12/31	165.000,00	100.000,00	265.000,00	348.547,48	164.176,09	512.723,57	99.50	193.48
2.5.2.	03	2012	I 23	Aquisição de terrenos para ações de requalificação das margens do Rio Ave, - PUMA	D6	OUTRA		15.000,00			2012/11/29	2025/12/31	15.000,00		15.000,00					
2.5.2.	12	2014	A 49	Concessão de subsídios/Comparticipações		OUTRA					2014/01/01	2028/12/31	1.093.200,00	1.000.000,00	2.093.200,00	6.423.416,86	790.374,77	7.213.791,63	72.30	344.63
2.5.2.	12	2014	A 49	**Entidades do Setor Não Lucrativo**	D412			**442.700,00**												
2.5.2.	12	2014	A 49	Entidades do Setor não Lucrativo	D412			650.500,00												
2.5.2.	17	2014	A 52	Orçamento participativo jovem		OUTRA					2014/01/01	2028/12/31		60.000,00	60.000,00	7.285,66		7.285,66		12.14
2.5.2.	01	2021	A 9	Eventos desportivos		OUTRA					2021/01/01	2028/12/31	99.111,47	336.000,00	435.111,47	229.884,53	79.934,19	309.818,72	80.65	71.20
2.5.2.	01	2021	A 9	**Aquisição de bens e serviços**	D2			**17.158,56**												
2.5.2.	01	2021	A 9	Aquisição de bens e serviços	D2			57.735,04												
2.5.2.	01	2021	A 9	Aquisição de bens e serviços	D2			9.420,97												
2.5.2.	01	2021	A 9	Aquisição de bens e serviços	D2			4.429,00												
2.5.2.	01	2021	A 9	Aquisição de bens e serviços	D2			10.368,90												
2.5.2.	02	2021	A 10	Run Tirso/Festa Kubic		OUTRA					2021/01/01	2028/12/31	106.000,00	180.000,00	286.000,00	280.200,15	105.165,00	385.365,15	99.21	134.74
2.5.2.	02	2021	A 10	Aquisição de bens e serviços	D2			106.000,00												
2.5.2.	02	2022	I 55	Pavilhão desportivo da Vale do Leça		EMPREITADA					2022/01/01	2027/12/31	1.903.000,00	576.000,00	2.479.000,00		1.903.000,00	1.903.000,00	100.00	76.76
2.5.2.	02	2022	I 55	**Aquisição de bens de capital**	D6			**1.903.000,00**												
2.5.2.	05	2023	I 21	Centro de acolhimento e apoio aos percursos pedestres, Trail e BTT	D6	EMPREITADA					2023/01/01	2027/12/31		101.000,00	101.000,00					
2.5.2.	01	2024	A 7	Contratos Programa		OUTRA					2024/01/01	2028/12/31	1.691.753,50	4.100.000,00	5.791.753,50	992.256,25	1.657.216,00	2.649.472,25	97.96	45.75
2.5.2.	01	2024	A 7	**Entidades do Setor Não Lucrativo**	D412			**1.373.753,50**												
2.5.2.	01	2024	A 7	Entidades do Setor não Lucrativo	D412			318.000,00												
2.5.2.	06	2024	I 19	Piscina Municipal ao Ar Livre	D6	EMPREITADA					2024/01/01	2027/12/31		900.000,00	900.000,00					
2.5.2.	01	2025	I 1	Projeto do Polidesportivo de Paradela, em Vilarinho	D6	OUTRA					2025/01/01	2027/12/31		60.000,00	60.000,00					
2.5.2.	02	2025	I 15	Aquisição de terrenos para construção de equipamentos desportivos - "Cidade Desportiva"		OUTRA					2025/02/06	2027/12/31	1.050.000,00	300.000,00	1.350.000,00		1.050.000,00	1.050.000,00	100.00	77.78
2.5.2.	02	2025	I 15	**Aquisição de bens de capital**	D6			**1.050.000,00**												
2.5.2.	03	2025	I 18	Polidesportivo Lama	D6	EMPREITADA					2025/02/13	2026/12/31		200.000,00	200.000,00					
						Total :		69.840.422,36	3.202.607,99				73.123.030,35	259.822.934,49	332.945.964,84	157.332.398,33	59.710.091,01	217.042.489,34	81.66	65.19

Identificação do Objetivo : CLASSIFICADOR FUNCIONAL
Tipo de Dotação : DOTAÇÕES CORRIGIDAS

Tipo de Plano : GRANDES OPÇÕES DO PLANO
Tipo de Rubrica : RUBRICA ORÇAMENTAL

Período : 2025/01/01 2025/12/31

Euros

Objetivo [1]	Número do projeto Código Ano Tipo Número [2]	Designação do projeto [3]	Rubrica [4]	Forma de realização [5]	Grupo de Fontes de Financiamento RG [6]	RP [7]	DE [8]	EMPR [9]	Datas Início [10]	Fim [11]	Montante Previsto Ano [12]	Ano Seguinte [13]	Total [14]=[12]+[13]	Montante Executado Anos Anteriores [15]	Ano [16]	Total [17]=[15]+[16]	Nível de execução financeira anual % [18]	Nível de execução financeira global % [19]
2.5.2.	04 2025 I 25	Aquisição de prédio misto em S. Salvador Campo	DE	OUTRA		295.000,00			2025/06/17	2025/12/31	295.000,00		295.000,00		295.000,00	295.000,00	100.00	100.00
2.5.4.		**Juventude**				**38.025,60**	**383.974,40**				422.000,00	35.000,00	457.000,00		125.832,74	125.832,74	29.82	27.53
2.5.4.1.		**Edifícios e Equipamentos**				**38.025,60**	**383.974,40**				422.000,00	35.000,00	457.000,00		125.832,74	125.832,74	29.82	27.53
2.5.4.1.	01 2024 I 22	Adaptação de Edifício Municipal - Casa da Juventude	DE	EMPREITADA		36.025,60	383.974,40		2024/01/01	2026/12/31	422.000,00	35.000,00	457.000,00		125.832,74	125.832,74	29.82	27.53
3.		**Funções económicas**				**8.379.965,53**					8.379.965,53	17.439.500,00	25.819.465,53	15.877.169,46	5.502.787,07	21.479.956,53	65.67	83.19
3.1.		**Agricultura, pecuária, silvicultura, caça e pesca**				**101.500,00**					101.500,00	595.000,00	696.500,00	200.048,84	77.857,44	277.906,28	76.71	39.90
3.1.	01 2021 A 5	Bem-estar animal		OUTRA					2021/01/01	2028/12/31	101.500,00	595.000,00	696.500,00	200.048,84	77.857,44	277.906,28	76.71	39.90
3.1.	01 2021 A 5	**Aquisição de bens e serviços**	02			**94.000,00**												
3.1.	01 2021 A 5	Aquisição de bens e serviços	02			7.500,00												
3.2.		**Indústria e energia**				**81.500,00**					81.500,00	101.000,00	182.500,00	199.617,45	54.352,92	253.970,37	66.69	139.16
3.2.	05 2006 I 261	Modernização rede abastecimento de energia elétrica e iluminação pública	DE	EMPREITADA		81.500,00			2006/12/06	2025/12/31	81.500,00		81.500,00	199.617,45	54.352,92	253.970,37	66.69	311.62
3.2.	03 2024 I 2	Requalificação Zona Industrial Alto da Cruz, Varzea e Freimieiro		EMPREITADA					2024/01/01	2027/12/31		101.000,00	101.000,00					
3.3.		**Transporte e comunicações**				**7.053.186,39**					7.053.186,39	12.791.500,00	19.844.686,39	10.344.614,58	4.618.927,71	14.963.552,29	65.49	75.40
3.3.1.		**Rede viária urbana e rural**				**6.182.953,48**					6.182.953,48	12.256.500,00	18.439.453,48	9.005.370,58	3.844.032,47	12.850.403,05	62.17	69.69
3.3.1.	005 2002 I 148	Execução projeto para a continuação Avenida Faradela ao lugar Cense - Ponte sobre o Rio Vizela - Vila das Aves	DE	OUTRA					2002/08/22	2026/12/31		71.000,00	71.000,00					
3.3.1.	006 2003 I 9	Ligação Vila Nova Campo à estação ferroviária Lordelo		EMPREITADA					2003/01/01	2027/12/31	1.117.546,96	1.700.000,00	2.817.546,96	342.601,99	1.006.879,67	1.349.481,66	90.10	47.90
3.3.1.	006 2003 I 9	Aquisição de bens de capital	DE			1.117.546,96												
3.3.1.	037 2004 I 23	Rotunda E.M. 644 e E.N. 105 - S.Tomé de Negrelos		EMPREITADA					2004/01/01	2026/12/31	96.523,10	10.000,00	106.523,10	471.504,59	43.539,16	515.043,75	45.11	483.50
3.3.1.	037 2004 I 23	Aquisição de bens de capital	DE			96.523,10												
3.3.1.	007 2008 I 27	Requalificação Rua José Ferreira Oliveira e ruas adjacentes - S. Tomé Negrelos		EMPREITADA					2008/01/01	2026/12/31	192.564,13	53.000,00	245.564,13		173.827,49	173.827,49	90.27	70.79
3.3.1.	007 2008 I 27	Aquisição de bens de capital	DE			192.564,13												
3.3.1.	020 2010 I 55	Requalificação da E.M. 558 - Requenga		EMPREITADA					2010/01/01	2027/12/31	688.097,17	91.000,00	779.097,17	572.855,30	642.399,13	1.215.244,43	93.36	155.98
3.3.1.	020 2010 I 55	Aquisição de bens de capital	DE			688.097,17												
3.3.1.	006 2012 I 13	Beneficiação, conservação e infraestruturação da rede viária municipal		EMPREITADA					2012/01/01	2027/12/31	1.086.000,00	600.000,00	1.686.000,00	2.667.809,33	344.416,35	3.012.225,68	31.71	178.66
3.3.1.	006 2012 I 13	Aquisição de bens de capital	DE			1.086.000,00												
3.3.1.	003 2015 I 12	Reabilitação da E.N. 318 - Agua Longa	DE	EMPREITADA		14.380,04			2015/01/01	2025/12/31	14.380,04		14.380,04	1.964.937,92		1.964.937,92		13664.34
3.3.1.	003 2019 I 11	Requalificação da ligação Ermida à ZI Poupa (AYEME)		EMPREITADA					2019/01/01	2027/12/31	1.041.602,35	1.916.000,00	2.957.602,35	109.062,76	833.986,29	943.049,05	80.07	31.89
3.3.1.	003 2019 I 11	**Aquisição de bens de capital**	DE			**99.505,00**												
3.3.1.	003 2019 I 11	Aquisição de bens de capital	DE			942.097,35												
3.3.1.	018 2019 I 39	Acordo quadro para obras conservação corrente rede viária municipal incluindo rodovia, espaços pedonais, ciclovias e áreas enquadramento	DE	EMPREITADA		25.433,93			2019/01/01	2025/12/31	25.433,93		25.433,93	2.456.911,79	25.433,93	2.482.345,72	100.00	9759.68
3.3.1.	001 2021 I 13	Alargamento de um troço Rua Degodinha - Guimarei		OUTRA					2021/01/01	2027/12/31		20.000,00	20.000,00	15.520,00		15.520,00		77.60
				Total :		74.618.595,64	3.586.562,35				78.285.178,03	265.014.934,49	343.300.112,52	166.333.268,30	63.333.606,13	229.666.874,43	80.90	66.90

Identificação do Objetivo : CLASSIFICADOR FUNCIONAL
Tipo de Dotação : DOTAÇÕES CORRIGIDAS
Tipo de Plano : GRANDES OPÇÕES DO PLANO
Tipo de Rubrica : RUBRICA ORÇAMENTAL
Periodo : 2025/01/01 2025/12/31

Euros

Objetivo	Número do projeto	Designação do projeto	Rubrica	Forma de realização	Grupo de Fontes de Financiamento				Datas		Montante Previsto			Montante Executado			Nível de execução financeira anual %	Nível de execução financeira global %
	Código Ano Tipo Número				R G	R P	U E	EMPR	Inicio	Fim	Ano	Ano Seguinte	Total	Anos Anteriores	Ano	Total		
[1]	[2]	[3]	[4]	[5]	[6]	[7]	[8]	[9]	[10]	[11]	[12]	[13]	[14]=[12]+[13]	[15]	[16]	[17]=[15]+[16]	[18]	[19]
3.3.1.	003 2021 I 27	Pontão da Rosinha sobre o Rio Leça - CM1127	DG	EMPREITADA		104.000,00			2021/01/01	2025/12/31	104.000,00		104.000,00	28.007,10	100.518,73	128.525,83	96.65	123.58
3.3.1.	001 2022 I 59	ligação entre Rodundo e Cabanas - Monte Córdova	DG	EMPREITADA					2022/01/01	2027/12/31		805.000,00	805.000,00					
3.3.1.	002 2022 I 60	Requalificação da EM 513, em Vilarinho - 2.ª Fase		EMPREITADA					2022/01/31	2027/12/31	195.500,00	4.063.000,00	4.258.500,00					
3.3.1.	002 2022 I 60	**Aquisição de bens de capital**	DG			**37.800,00**												
3.3.1.	002 2022 I 60	Aquisição de bens de capital	DG			156.000,00												
3.3.1.	003 2022 I 61	ligaçao de Santa Cruz ao CM - Monte de Córdova	DG	EMPREITADA		475.518,84			2022/01/01	2026/12/31	475.518,84	50.000,00	525.518,84		475.518,84	475.518,84	100.00	90.49
3.3.1.	001 2023 I 2	Rua da Ponte - Reabilitação	DG	EMPREITADA					2023/01/01	2027/12/31		50.000,00	50.000,00					
3.3.1.	007 2023 I 8	C.M. 1119 - Rua dos Casais - Retificação - Carreira	DG	EMPREITADA					2022/01/01	2027/12/31		220.000,00	220.000,00					
3.3.1.	009 2023 I 10	Rua Bernardino Alves Barbosa Santarém (Fontiscos) - Beneficiação - Santo Tirso	DG	EMPREITADA					2023/01/01	2027/12/31		360.000,00	360.000,00					
3.3.1.	011 2023 I 11	Plano de Intervenção - Conservação da rede viária municipal	DG	EMPREITADA		44.064,56			2023/01/01	2027/12/31	44.064,56	20.000,00	64.064,56	44.422,49	3.829,61	48.252,10	8.69	75.32
3.3.1.	012 2023 I 12	Rua do Tapado, Requalificação - Santo Tirso	DG	EMPREITADA		241.122,40			2023/01/01	2027/12/31	241.122,40	326.000,00	567.122,40		73.776,00	73.776,00	30.60	13.01
3.3.1.	013 2023 I 27	Rua Dr. Raúl Augusto Castro Fernandes, Santo Tirso		EMPREITADA					2023/01/01	2027/12/31		584.500,00	584.500,00	332.737,31		332.737,31		56.93
3.3.1.	014 2023 I 35	Estudos viabilidade de canal - Rede viária municipal	DG	EMPREITADA					2023/01/01	2026/12/31		25.000,00	25.000,00					
3.3.1.	015 2023 I 36	Rede viária estruturante - Enquadramento paisagístico	DG	EMPREITADA					2022/01/01	2026/12/31		10.000,00	10.000,00					
3.3.1.	016 2023 I 44	Circular Norte de Santo Tirso	DG	OUTRA					2023/02/15	2026/12/31		51.000,00	51.000,00					
3.3.1.	007 2024 I 10	Ligação Travessa Alto Monte e a Rua Barreiros - S.Martinho Campo		EMPREITADA					2024/01/01	2027/12/31	245.300,00	286.000,00	531.300,00		119.917,27	119.917,27	48.89	22.57
3.3.1.	007 2024 I 10	**Aquisição de bens de capital**	DG			**120.000,00**												
3.3.1.	007 2024 I 10	Aquisição de bens de capital	DG			125.300,00												
3.3.1.	008 2024 I 12	Variante à EN105, entre o nó A41 e a Ermida		EMPREITADA					2024/01/01	2027/12/31	615.000,00	945.000,00	1.560.000,00					
3.3.1.	008 2024 I 12	Aquisição de bens de capital	DG			615.000,00												
3.3.3.		**Transportes colectivos**										107.000,00	107.000,00	377.936,15		377.936,15		353.21
3.3.3.	002 2018 I 54	Adaptação estação de Vila das Aves para acolhimento de serviços municipais	DG	EMPREITADA					2018/01/01	2026/12/31		50.000,00	50.000,00					
3.3.3.	001 2021 I 22	Requalificação da central de transportes - Santo Tirso	DG	EMPREITADA					2021/01/01	2027/12/31		57.000,00	57.000,00	377.936,15		377.936,15		663.05
3.3.4.		**Estacionamentos**				**870.232,91**					870.232,91	428.000,00	1.298.232,91	960.307,85	774.905,24	1.735.213,09	85.05	133.66
3.3.4.	02 2014 I 36	Rede de parques de estacionamento da cidade de Santo Tirso	DG	EMPREITADA		96.620,87			2014/01/01	2027/12/31	96.620,87	77.000,00	173.620,87	116.354,16	1.293,20	117.647,36	1.34	67.76
3.3.4.	02 2021 I 24	Requalificação do parque de estacionamento junto à Câmara	DG	EMPREITADA					2021/01/01	2027/12/31		200.000,00	200.000,00	4.425,71		4.425,71		2.21
3.3.4.	03 2021 I 25	Requalificação do Parque da Feira Santo Tirso	DG	EMPREITADA		773.612,04			2021/01/01	2026/12/31	773.612,04	50.000,00	823.612,04	839.527,98	773.612,04	1.613.140,02	100.00	195.86
3.3.4.	04 2025 I 19	Parque estacionamento Soeiro Mendes da Maia	DG	EMPREITADA					2025/02/13	2027/12/31		101.000,00	101.000,00					
3.4.		**Comércio e turismo**				**761.234,20**					761.234,20	3.740.000,00	4.501.234,20	2.860.626,12	395.418,75	3.256.044,87	51.94	72.34
3.4.1.		**Mercados e feiras**				**59.163,00**					59.163,00	101.000,00	160.163,00	55.214,70		55.214,70		34.47
3.4.1.	01 2016 I 28	Qualificação sistema equipamento coletivos cidade - Reabilitação mercado municipal e recinto da feira	DG	EMPREITADA		59.163,00			2016/01/01	2026/12/31	59.163,00	1.000,00	60.163,00	55.214,70		55.214,70		91.78
				Total :		77.468.797,35	3.586.582,39				81.135.379,74	273.346.434,49	354.481.814,23	168.131.893,90	64.882.071,82	233.013.965,72	79.87	65.73

Identificação do Objetivo : CLASSIFICADOR FUNCIONAL
Tipo de Dotação : DOTAÇÕES CORRIGIDAS
Tipo de Plano : GRANDES OPÇÕES DO PLANO
Tipo de Rubrica : RUBRICA ORÇAMENTAL
Período : 2025/01/01 2025/12/31
Euros

Objetivo	Número do projeto				Designação do projeto	Rubrica	Forma de realização	Grupo de Fontes de Financiamento				Datas		Montante Previsto			Montante Executado			Nível de execução financeira anual %	Nível de execução financeira global %
	Código	Ano	Tipo	Número				F G	R P	U E	EMER	Início	Fim	Ano	Ano Seguinte	Total	Anos Anteriores	Ano	Total		
[1]	[2]				[3]	[4]	[5]	[6]	[7]	[8]	[9]	[10]	[11]	[12]	[13]	[14]=[12]+[13]	[15]	[16]	[17]=[15]+[16]	[18]	[19]
3.4.1.	01	2022	I	63	Requalificação do largo da feira - Vila das Aves	D6	EMPREITADA					2022/01/01	2026/12/31		50.000,00	50.000,00					
3.4.1.	02	2024	I	40	Mercado Municipal - Requalificação	D6	EMPREITADA					2024/02/14	2026/12/31		50.000,00	50.000,00					
3.4.2.					**Turismo**				**702.071,20**					702.071,20	3.639.000,00	4.341.071,20	2.805.411,42	395.418,75	3.200.830,17	56.32	73.73
3.4.2.	07	2014	A	45	Promoção turística (Festas, feiras e concursos)		OUTRA					2014/01/01	2028/12/31	494.060,20	2.415.000,00	2.909.060,20	2.266.957,42	212.811,25	2.479.768,67	43.07	85.24
3.4.2.	07	2014	A	45	**Aquisição de bens e serviços**	D2			**37.577,91**												
3.4.2.	07	2014	A	45	Aquisição de bens e serviços	D2			53.634,23												
3.4.2.	07	2014	A	45	Aquisição de bens e serviços	D2			45.000,00												
3.4.2.	07	2014	A	45	Aquisição de bens e serviços	D2			218.000,00												
3.4.2.	07	2014	A	45	Aquisição de bens e serviços	D2			11.500,00												
3.4.2.	07	2014	A	45	Aquisição de bens e serviços	D2			1.500,00												
3.4.2.	07	2014	A	45	Aquisição de bens e serviços	D2			46.147,10												
3.4.2.	07	2014	A	45	Aquisição de bens e serviços	D2			7.500,00												
3.4.2.	07	2014	A	45	Aquisição de bens e serviços	D2			67.890,96												
3.4.2.	07	2014	A	45	Aquisição de bens e serviços	D2			5.310,00												
3.4.2.	01	2019	A	8	Valorização turística de Monte de Córdova		OUTRA					2019/01/01	2028/12/31		9.000,00	9.000,00	15.021,12		15.021,12		166.90
3.4.2.	03	2021	A	17	Atividades do turismo		OUTRA					2021/01/01	2028/12/31	34.513,00	150.000,00	184.513,00	12.427,16	33.820,33	46.247,49	97.99	25.06
3.4.2.	03	2021	A	17	**Aquisição de bens e serviços**	D2			**1.000,00**												
3.4.2.	03	2021	A	17	Aquisição de bens e serviços	D2			31.500,00												
3.4.2.	03	2021	A	17	Aquisição de bens e serviços	D2			500,00												
3.4.2.	03	2021	A	17	Aquisição de bens e serviços	D2			1.513,00												
3.4.2.	04	2021	A	19	Atividades da programação cultural		OUTRA					2021/01/01	2028/12/31	173.498,00	1.065.000,00	1.238.498,00	511.005,72	148.787,17	659.792,89	85.76	53.27
3.4.2.	04	2021	A	19	Aquisição de bens e serviços	D2			8.500,00												
3.4.2.	04	2021	A	19	Aquisição de bens e serviços	D2			1.830,00												
3.4.2.	04	2021	A	19	Aquisição de bens e serviços	D2			163.168,00												
3.5.					**Outras funções económicas**				**382.544,94**					382.544,94	212.000,00	594.544,94	2.372.262,47	356.220,25	2.728.482,72	93.12	458.92
3.5.	01	2018	A	9	Quotizações e outras contribuições relativas a entidades participadas pelo município	D5	OUTRA		382.544,94			2018/01/01	2028/12/31	382.544,94	212.000,00	594.544,94	1.990.115,47	356.220,25	2.346.335,72	93.12	394.64
3.5.1.					**Outros Ativos**												382.147,00		382.147,00		
3.5.1.	01	2021	I	33	Aquisição de outros bens imoveis para a instalação de serviços municipais	D6	OUTRA					2021/01/01	2025/12/31				382.147,00		382.147,00		
4.					**Outras funções**				**15.854.874,47**					15.774.874,47	102.667.920,00	118.442.794,47	44.012.533,50	12.625.224,61	56.637.758,11	81.30	47.99
4.1.					**Operações da dívida autarquica**				**2.129.952,22**					2.129.952,22	66.170.000,00	68.299.952,22	13.508.804,61	2.129.007,77	15.637.812,38	99.96	22.90
4.1.0.					**Operações da dívida autarquica**				**2.129.952,22**					2.129.952,22	66.170.000,00	68.299.952,22	13.508.804,61	2.129.007,77	15.637.812,38	99.96	22.90
4.1.0.	05	2018	A	1	Operações financeiras		OUTRA					2018/01/01	2055/12/31	2.129.952,22	66.170.000,00	68.299.952,22	13.508.804,61	2.129.007,77	15.637.812,38	99.96	22.90
4.1.0.	05	2018	A	1	**Juros e outros encargos**	D3			**328.382,65**												
4.1.0.	05	2018	A	1	Despesa com passivos financeiros	D10			1.801.569,57												
4.2.					**Transferências entre administração**				**6.434.584,58**					6.434.584,58	29.020.920,00	35.455.504,58	19.205.829,63	6.041.546,69	25.248.376,32	93.89	71.21
4.2.0.					**Transferências entre administrações**				**6.434.584,58**					6.434.584,58	29.020.920,00	35.455.504,58	19.205.829,63	6.041.546,69	25.248.376,32	93,89	71.21
4.2.0.	01	2018	A	8	Transferências entre instituições		OUTRA					2018/01/01	2040/12/31	581.957,00	24.028.920,00	24.610.877,00	1.016.384,79	232.269,60	1.248.634,39	39,91	5.07
4.2.0.	01	2018	A	8	**Administração Local**	D4115			**379.500,00**												
4.2.0.	01	2018	A	8	Administração Local	D7115			202.457,00												
4.2.0.	02	2018	A	2	Freguesias e uniões de freguesias		OUTRA					2018/01/01	2029/12/31	5.852.627,58	4.032.000,00	9.884.627,58	18.190.464,84	5.809.277,09	23.999.741,93	95.26	242.80
4.2.0.	02	2018	A	2	**Administração Local**	D4115			**832.226,40**												
4.2.0.	02	2018	A	2	Administração Local	D7115			5.020.401,18												
4.2.0.	01	2021	A	6	Realização de capital social	D9	OUTRA					2021/01/01	2028/12/31		960.000,00	960.000,00					
4.3.					**Diversas não especificas**				**7.290.337,67**					7.210.337,67	7.477.000,00	14.687.337,67	11.296.899,26	4.654.670,15	15.951.569,41	64.56	108.61
4.3.0.					**Diversas não especificadas**				**7.290.337,67**					7.210.337,67	7.477.000,00	14.687.337,67	11.296.899,26	4.654.670,15	15.951.569,41	64.56	108.61
4.3.0.	01	2011	I	35	Conservação e manutenção de edifícios municipais	D6	EMPREITADA		230.195,71			2011/01/01	2027/12/31	230.195,71	500.000,00	730.195,71	1.002.480,80	134.482,86	1.136.963,66	58.42	155.71
4.3.0.	03	2014	A	44	Atividade editorial	D2	OUTRA		106.323,65			2014/01/01	2028/12/31	106.323,65	90.000,00	196.323,65	958.974,66	51.179,62	1.010.154,28	48.14	514.54
							Total :		87.454.469,65	3.586.582,39				81.121.052,04	373.078.354,49	464.199.406,53	207.986.657,49	73.989.927,76	281.976.585,25	81.20	60.74

Identificação do Objectivo : CLASSIFICADOR FUNCIONAL
Tipo de Dotação : DOTAÇÕES CORRIGIDAS
Tipo de Plano : GRANDES OPÇÕES DO PLANO
Tipo de Rubrica : RUBRICA ORÇAMENTAL
Período : 2025/01/01 2025/12/31

Euros

Objetivo	Número do projeto			Designação do projeto	Rubrica	Forma de realização	Grupo de Fontes de Financiamento				Datas		Montante Previsto			Montante Executado			Nível de execução financeira anual %	Nível de execução financeira global %
	Código	Ano Tipo	Número				R G	R P	U E	EMPR	Início	Fim	Ano	Ano Seguinte	Total	Anos Anteriores	Ano	Total		
[1]		[2]		[3]	[4]	[5]	[6]	[7]	[8]	[9]	[10]	[11]	[12]	[13]	[14]=[12]+[13]	[15]	[16]	[17]=[15]+[16]	[18]	[19]
4.3.0.	03	2015 A	21	Estudos, pareceres, projetos e consultadorias	D2	OUTRA		863.501,00			2015/01/01	2028/12/31	863.501,00	215.000,00	1.078.501,00	2.4[illegible]2.595,60	194.810,06	2.6[illegible]7.405,66	22.56	247.33
4.3.0.	04	2015 A	30	Fundo de Eficiência Energética	D4112	OUTRA					2015/04/13	2034/05/30		480.000,00	480.000,00	103.649,22		103.649,22		21.59
4.3.0.	01	2016 A	8	Seguros	D2	OUTRA		258.865,88			2016/01/01	2032/12/31	258.865,88	1.465.000,00	1.723.865,88	1.692.654,23	223.281,57	1.915.935,80	86.25	111.14
4.3.0.	02	2018 A	10	Outras despesas		OUTRA					2018/01/01	2028/12/31	1.627.938,65	210.000,00	1.837.938,65	875.385,63	1.498.768,87	2.374.154,50	92.07	129.17
4.3.0.	02	2018 A	10	**Outras despesas correntes**	D5			**1.088.438,65**												
4.3.0.	02	2018 A	10	Outras despesas de capital	D8			539.500,00												
4.3.0.	03	2018 I	2	Outros investimentos	D6	EMPREITADA		61.000,00			2018/01/01	2027/12/31	61.000,00	285.000,00	346.000,00	114.552,70	32.939,00	147.491,70	54.00	42.63
4.3.0.	10	2019 A	3	Empreendorismo social		OUTRA					2019/01/01	2028/12/31	35.270,00	99.000,00	134.270,00	186.225,57	32.827,89	219.053,86	93.08	163.14
4.3.0.	10	2019 A	3	**Aquisição de bens e serviços**	D2			**2.870,00**												
4.3.0.	10	2019 A	3	Aquisição de bens e serviços	D2			32.400,00												
4.3.0.	13	2019 A	10	Diplomacia económica		OUTRA					2019/01/01	2028/12/31	1.500,00	171.000,00	172.500,00	26.817,98	1.115,00	27.932,98	74.33	16.19
4.3.0.	13	2019 A	10	Aquisição de bens e serviços	D2			1.500,00												
4.3.0.	14	2019 A	11	Eventos Economicos e empresariais		OUTRA					2019/01/01	2028/12/31	257.667,74	258.000,00	515.667,74	357.192,74	193.067,55	550.260,29	74.93	106.71
4.3.0.	14	2019 A	11	**Aquisição de bens e serviços**	D2			**90.300,00**												
4.3.0.	14	2019 A	11	Aquisição de bens e serviços	D2			75.801,00												
4.3.0.	14	2019 A	11	Aquisição de bens e serviços	D2			1.900,00												
4.3.0.	14	2019 A	11	Aquisição de bens e serviços	D2			4.500,00												
4.3.0.	14	2019 A	11	Aquisição de bens e serviços	D2			41.066,74												
4.3.0.	14	2019 A	11	Aquisição de bens e serviços	D2			45.000,00												
4.3.0.	01	2020 I	3	Orçamento participativo jovem 2020 - Parque Infantil Adaptado	D6	OUTRA		43.582,10			2020/01/01	2026/12/31	43.582,10	100.000,00	143.582,10					
4.3.0.	04	2020 A	6	ACTE - Associação Coletividades Têxteis Europeias		OUTRA					2020/01/01	2028/12/31		42.000,00	42.000,00					
4.3.0.	02	2021 I	15	Orçamento participativo jovem 2019 - Espaço Desportivo Monte Córdova	D6	EMPREITADA		99.000,00			2021/01/01	2026/12/31	99.000,00	38.000,00	137.000,00					
4.3.0.	01	2022 A	1	Serviços especializados		OUTRA					2022/01/01	2028/12/31	3.394.501,00	835.000,00	4.229.501,00	3.346.375,10	2.170.575,32	5.516.950,42	63.94	130.44
4.3.0.	01	2022 A	1	**Aquisição de bens e serviços**	D2			**35.400,00**												
4.3.0.	01	2022 A	1	Aquisição de bens e serviços	D2			3.359.101,00												
4.3.0.	02	2022 A	2	Eventos agricolas		OUTRA					2022/01/01	2028/12/31		75.000,00	75.000,00					
4.3.0.	05	2022 A	5	Promoção e dinamização da IMOD		OUTRA					2022/01/01	2028/12/31		90.000,00	90.000,00	42,39		42,39		0.05
4.3.0.	13	2022 I	64	Expansão do CRO - CANIL MUNICIPAL		EMPREITADA					2022/01/01	2027/12/31	2.000,00	874.000,00	876.000,00					
4.3.0.	13	2022 I	64	Aquisição de bens de capital	D6			2.000,00												
4.3.0.	14	2022 A	16	Comissões	D3	OUTRA		45.500,00			2022/01/01	2028/12/31	45.500,00	120.000,00	165.500,00	104.578,16	36.075,63	140.653,79	79.29	84.99
4.3.0.	01	2024 A	8	Projedto Acelarar 4.0		OUTRA					2024/01/01	2028/12/31		450.000,00	450.000,00					
4.3.0.	02	2024 A	9	ALTIC (Atlantic Innoblue Communities)		OUTRA					2024/01/01	2028/01/01	128.800,00	850.000,00	978.800,00	55.374,08	85.546,78	140.920,86	66.42	14.40
4.3.0.	02	2024 A	9	Aquisição de bens e serviços	D2			8.800,00												
4.3.0.	02	2024 A	9	Aquisição de bens e serviços	D2			120.000,00												
4.3.0.	17	2024 I	13	Orçamento participativo jovem 2022 - Polidesportivo EB S. Martinho	D6	EMPREITADA		126.691,94			2024/01/01	2026/12/31	46.691,94	120.000,00	166.691,94					
4.3.0.	18	2024 I	28	Orçamento participativo jovem - 2023	D6			8.000,00			2024/01/01	2026/12/31	8.000,00	110.000,00	118.000,00					
						Total :		94.408.287,96	3.586.582,39				97.994.870,35	379.965.354,49	477.960.224,84	217.322.101,29	78.458.935,43	295.781.036,72	80.06	61.88

ANEXO ÀS DEMONSTRAÇÕES ORÇAMENTAIS

4.3

ANEXO I — ALTERAÇÕES ORÇAMENTAIS DA RECEITA

4.3.1

PERÍODO : 2025/01/02 2025/12/31 TOTAL DE ALTERAÇÕES PERMUTATIVAS TOTAL DE ALTERAÇÕES MODIFICATIVAS 1 DO ANO CONTABILISTICO DE 2025 (ORÇAMENTO DO ANO : **2025**)

Tipo de Visualização : TODAS AS RUBRICAS ORÇAMENTAIS Desagregar : S Considerar os anos seguintes : Euros

Rubricas [1]	Designação	Tipo [2]	Previsões iniciais [3]	Alterações Orçamentais			Previsões corrigidas [7]=[3]+[4]+[5]+[6]	Observações [8]
				Inscri./reforç. [4]	Dimin./anul. [5]	Créditos espec. [6]		
R1	**Receita fiscal**		**17.974.030,65**				**17.974.030,65**	
R11	Impostos diretos		17.964.030,65				17.964.030,65	
01	Impostos diretos		17.964.030,65				17.964.030,65	
0102	Outros		17.964.030,65				17.964.030,65	
010202	Imposto municipal sobre imóveis		7.796.810,30				7.796.810,30	
010203	Imposto municipal único circulação		2.108.576,86				2.108.576,86	
010204	Imposto municipal sobre as transmissões onerosas imóveis		4.672.924,95				4.672.924,95	
01020400	IMPOSTO MUNICIPAL SOBRE AS TRANSAÇÕES ONEROSAS DE IMÓVEIS		4.672.924,95				4.672.924,95	
010205	Derrama		3.381.718,54				3.381.718,54	
010207	Impostos abolidos		3.000,00				3.000,00	
01020701	Contribuição autárquica		1.000,00				1.000,00	
01020702	Imposto municipal de sisa		1.000,00				1.000,00	
01020703	Impostos municipal sobre veículos		1.000,00				1.000,00	
010299	Impostos diretos diversos		1.000,00				1.000,00	
R12	Impostos indiretos		10.000,00				10.000,00	
02	Impostos indiretos		10.000,00				10.000,00	
0202	Outros		10.000,00				10.000,00	
020206	Impostos indiretos especificos das autarquias locais		10.000,00				10.000,00	
R3	**Taxas, multas e outras penalidades**		**2.339.000,00**				**2.339.000,00**	
04	Taxas, multas e outras penalidades		2.339.000,00				2.339.000,00	
0401	Taxas		2.059.000,00				2.059.000,00	
040123	Taxas especificas das autárquias locais		2.049.000,00				2.049.000,00	
04012301	Mercados e feiras		135.000,00				135.000,00	
04012302	Loteamento e obras		1.110.000,00				1.110.000,00	
04012303	Ocupação de via pública		395.000,00				395.000,00	
04012304	Animais		10.000,00				10.000,00	
04012305	Caça e pesca		10.000,00				10.000,00	
04012306	Saneamento		10.000,00				10.000,00	
04012307	Arrendamento urbano		10.000,00				10.000,00	
04012308	Taxa municipal de direitos de passagem (TMDP)		33.000,00				33.000,00	
04012309	Taxa sobre ruído		10.000,00				10.000,00	
04012310	Licença sobre o ruído		10.000,00				10.000,00	
04012399	Outras taxas especificas das autarquias locais		316.000,00				316.000,00	
0401239901	Taxa de depósito de ficha técnica de habitação(TDFTH)		10.000,00				10.000,00	
0401239902	Taxa pela emissão de certficado de registo		10.000,00				10.000,00	
0401239903	Taxa de gestão de resíduos (TGR)		10.000,00				10.000,00	
0401239904	Taxa de proteção civil		10.000,00				10.000,00	
0401239905	Taxa turística		10.000,00				10.000,00	
0401239906	Publicidade		52.000,00				52.000,00	
0401239907	Utilização rede viária municipal		10.000,00				10.000,00	
0401239908	Controlo metrológico		10.000,00				10.000,00	
0401239909	Cemitérios		59.000,00				59.000,00	
0401239999	Outros		135.000,00				135.000,00	
040199	Taxas diversas		10.000,00				10.000,00	
	Total		20.033.030,65				20.033.030,65	

(*) NOTAS:
(2) Tipo - campo de identif. do tipo de alteração:
P se alteração permutativa
M se alteração modificativa

PERÍODO : 2025/01/02 2025/12/31 TOTAL DE ALTERAÇÕES PERMUTATIVAS TOTAL DE ALTERAÇÕES MODIFICATIVAS 1 DO ANO CONTABILISTICO DE 2025 (ORÇAMENTO DO ANO : **2025**)

Tipo de Visualização : TODAS AS RUBRICAS ORÇAMENTAIS Desagregar : S Considerar os anos seguintes : Euros

Rubricas [1]	Designação	Tipo [2]	Previsões iniciais [3]	Alterações Orçamentais			Previsões corrigidas [7]=[3]+[4]+[5]+[6]	Observações [8]
				Inscri./reforç. [4]	Dimin./anul. [5]	Créditos espec. [6]		
0402	Multas e outras penalidades		280.000,00				280.000,00	
040201	Juros mora		72.000,00				72.000,00	
040202	Juros compensatórios		10.000,00				10.000,00	
040204	Coimas e penalidades por contraordenação		159.000,00				159.000,00	
040299	Multas e penalidades diversas		39.000,00				39.000,00	
R4	**Rendimentos de propriedade**		**2.417.000,00**				**2.417.000,00**	
05	Rendimentos propriedade		2.417.000,00				2.417.000,00	
0501	Juros - sociedades e quase-sociedades não financeiras		20.000,00				20.000,00	
050101	Públicas		10.000,00				10.000,00	
050102	Privadas		10.000,00				10.000,00	
0502	Juros sociedades financeiras		129.000,00				129.000,00	
050201	Bancos e outras instituições financeiras		119.000,00				119.000,00	
050202	Companhias de seguros fundos pensões		10.000,00				10.000,00	
0503	Juros - Administrações Públicas		50.000,00				50.000,00	
050301	Administração central - Estado		10.000,00				10.000,00	
050302	Administração central- Serviços e fundos autónomos		10.000,00				10.000,00	
050303	Administração regional		10.000,00				10.000,00	
050304	Administração local - Continente		10.000,00				10.000,00	
050305	Administração local - Regiões autónomas		10.000,00				10.000,00	
0505	Juros - Famílias		10.000,00				10.000,00	
0507	Participações lucros sociedades quase não financeiras		40.000,00				40.000,00	
050701	Empresas públicas		10.000,00				10.000,00	
050702	Empresas públicas municipais e intermunicipais		10.000,00				10.000,00	
050703	Empresa privados		10.000,00				10.000,00	
050799	Outras		10.000,00				10.000,00	
0508	Participações nos lucros de sociedades financeiras		10.000,00				10.000,00	
0509	Participações nos lucros de administrações públicas		59.000,00				59.000,00	
050901	Associações de municípios		10.000,00				10.000,00	
050902	Associações de freguesias		10.000,00				10.000,00	
050903	Serviços municipalizados		10.000,00				10.000,00	
050999	Outras		29.000,00				29.000,00	
0510	Rendas		2.089.000,00				2.089.000,00	
051001	Terrenos		10.000,00				10.000,00	
051002	Ativos no subsolo		10.000,00				10.000,00	
051003	Habitações		420.000,00				420.000,00	
051004	Edifícios		149.000,00				149.000,00	
051005	Bens domínio público		10.000,00				10.000,00	
051099	Outros		1.490.000,00				1.490.000,00	
0511	Ativos incorporeos		10.000,00				10.000,00	
R5	**Transferências e subsídios correntes**		**35.055.484,20**				**35.055.484,20**	
R51	**Transferências correntes**		**35.045.484,20**				**35.045.484,20**	
R511	**Administrações Públicas**		**34.816.483,94**				**34.816.483,94**	
	Total		22.730.030,65				22.730.030,65	

(*) NOTAS:
(2) Tipo - campo de identif. do tipo de alteração:
P se alteração permutativa
M se alteração modificativa

PERÍODO : 2025/01/02 2025/12/31 TOTAL DE ALTERAÇÕES PERMUTATIVAS TOTAL DE ALTERAÇÕES MODIFICATIVAS 1 DO ANO CONTABILISTICO DE 2025 (ORÇAMENTO DO ANO : **2025**)

Tipo de Visualização : TODAS AS RUBRICAS ORÇAMENTAIS Desagregar : S Considerar os anos seguintes : Euros

Rubricas [1]	Designação	Tipo [2]	Previsões iniciais [3]	Alterações Orçamentais Inscri./reforç. [4]	Dimin./anul. [5]	Créditos espec. [6]	Previsões corrigidas [7]=[3]+[4]+[5]+[6]	Observações [8]
R5111	Administração Central - Estado Português		34.756.483,94				34.756.483,94	
06	Transferências correntes		34.756.483,94				34.756.483,94	
0603	Administração central		34.756.483,94				34.756.483,94	
060301	Estado		29.932.618,94				29.932.618,94	
06030101	Fundo Equilíbrio Financeiro		13.682.192,00				13.682.192,00	
06030102	Fundo Social Municipal		1.656.147,00				1.656.147,00	
06030103	Participação variável no IRS		3.209.227,00				3.209.227,00	
06030106	Transferências de competências - Lei 50/2018		8.635.625,00				8.635.625,00	
06030107	Participação do IVA		447.214,23				447.214,23	
06030108	Artigo 35°, n.° 3 da Lei n° 73/2013		1.854.158,21				1.854.158,21	
06030199	Outras		448.055,50				448.055,50	
060306	Estado - Participação comunitária em projetos co-financiados		4.823.865,00				4.823.865,00	
06030601	Projetos co-financiados		4.393.865,00				4.393.865,00	
06030602	Formação profissional		10.000,00				10.000,00	
06030609	Outros		420.000,00				420.000,00	
R5112	Administração Central - Outras entidades		40.000,00				40.000,00	
06	Transferências correntes		40.000,00				40.000,00	
0603	Administração central		40.000,00				40.000,00	
060307	Serviços e fundos autónomos		30.000,00				30.000,00	
06030700	Serviços e fundos autónomos		10.000,00				10.000,00	
06030701	Transferências de competências - Lei 50/2018		10.000,00				10.000,00	
06030799	Outros		10.000,00				10.000,00	
060309	Serviços e fundos autónomos - Subsistema proteção á familia e politicas ativas de emprego e formação profissional		10.000,00				10.000,00	
R5115	Administração Local		20.000,00				20.000,00	
06	Transferências correntes		20.000,00				20.000,00	
0605	Administração pública		20.000,00				20.000,00	
060501	Continente		20.000,00				20.000,00	
06050100	Continente		10.000,00				10.000,00	
06050101	Municípios		10.000,00				10.000,00	
R513	Outras		229.000,26				229.000,26	
06	Transferências correntes		229.000,26				229.000,26	
0601	Sociedades e quase-sociedades não financeiras		40.000,26				40.000,26	
060101	Públicas		30.000,26				30.000,26	
06010101	Empresas públicas		10.000,00				10.000,00	
06010102	Empresas públicas municipais e intermunicipais		10.000,00				10.000,00	
06010199	Outras		10.000,26				10.000,26	
060102	Privadas		10.000,00				10.000,00	
0602	Sociedades financeiras		20.000,00				20.000,00	
060201	Bancos e outras instituições financeiras		10.000,00				10.000,00	
060202	Companhias de seguros e fundos pensões		10.000,00				10.000,00	
	Total		57.606.514,85				57.606.514,85	

(*) NOTAS:
(2) Tipo - campo de identif. do tipo de alteração:
P se alteração permutativa
M se alteração modificativa

PERÍODO : 2025/01/02 2025/12/31 TOTAL DE ALTERAÇÕES PERMUTATIVAS TOTAL DE ALTERAÇÕES MODIFICATIVAS 1 DO ANO CONTABILISTICO DE 2025 (ORÇAMENTO DO ANO : 2025)

Tipo de Visualização : TODAS AS RUBRICAS ORÇAMENTAIS Desagregar : S Considerar os anos seguintes : Euros

Rubricas	Designação	Tipo	Previsões iniciais	Alterações Orçamentais			Previsões corrigidas	Observações
				Inscri./reforç.	Dimin./anul.	Créditos espec.		
[1]		[2]	[3]	[4]	[5]	[6]	[7]=[3]+[4]+[5]+[6]	[8]
0607	Instituições sem fins lucrativos		10.000,00				10.000,00	
060701	Instituições sem fins lucrativos		10.000,00				10.000,00	
0608	Famílias		159.000,00				159.000,00	
060801	Famílias		159.000,00				159.000,00	
R52	Subsídios correntes		10.000,00				10.000,00	
08	Outras receitas correntes		10.000,00				10.000,00	
0802	Subsídios		10.000,00				10.000,00	
080209	Segurança social		10.000,00				10.000,00	
R6	**Venda de bens e serviços**		**4.351.000,00**				**4.351.000,00**	
07	Venda bens e serviços correntes		4.351.000,00				4.351.000,00	
0701	Venda bens		135.000,00				135.000,00	
070101	Material escritório		10.000,00				10.000,00	
070102	Livros e documentação técnica		10.000,00				10.000,00	
070103	Publicações e impressos		10.000,00				10.000,00	
070104	Fardamentos e artigos pessoais		10.000,00				10.000,00	
070105	Bens inutilizados		10.000,00				10.000,00	
070106	Produtos agrícolas e pecuários		10.000,00				10.000,00	
070107	Produtos alimentares e bebidas		10.000,00				10.000,00	
070108	Mercadorias		20.000,00				20.000,00	
07010800	Mercadorias		10.000,00				10.000,00	
07010801	Mercadorias		10.000,00				10.000,00	
070109	Matérias de consumo		10.000,00				10.000,00	
070110	Desperdícios, resíduos e refugos		10.000,00				10.000,00	
070111	Produtos acabados e intermédios		10.000,00				10.000,00	
070199	Outros		15.000,00				15.000,00	
0702	Serviços		4.144.000,00				4.144.000,00	
070201	Aluguer de espaços e equipamentos		10.000,00				10.000,00	
070203	Vistorias e ensaios		10.000,00				10.000,00	
070204	Serviços de laboratórios		10.000,00				10.000,00	
070205	Atividades de saúde		10.000,00				10.000,00	
070206	Reparações		10.000,00				10.000,00	
070207	Alimentação e alojamento		10.000,00				10.000,00	
070208	Serviços sociais, recreativos, culturais e desporto		305.000,00				305.000,00	
07020801	Serviços sociais		10.000,00				10.000,00	
07020802	Serviços recreativos		10.000,00				10.000,00	
07020803	Serviços culturais		10.000,00				10.000,00	
07020804	Serviços desportivos		275.000,00				275.000,00	
070209	Serviços especificos das autarquias		3.720.000,00				3.720.000,00	
07020901	Saneamento		30.000,00				30.000,00	
0702090101	Preços de ligação de saneamento		10.000,00				10.000,00	
0702090103	Preços de conservação de saneamento c/água		10.000,00				10.000,00	
0702090104	Preços de conservação de saneamento s/água		10.000,00				10.000,00	
07020902	Resíduos sólidos		3.289.000,00				3.289.000,00	
07020903	Transportes coletivos de pessoas e mercadorias		10.000,00				10.000,00	
07020904	Trabalhos por conta de particulares		10.000,00				10.000,00	
07020905	Cemitérios		10.000,00				10.000,00	
07020906	Mercados e Feiras		10.000,00				10.000,00	
07020907	Parques de Estacionamento		280.000,00				280.000,00	
	Total		61.924.514,85				61.924.514,85	

(*) NOTAS:
(2) Tipo - campo de identif. do tipo de alteração:
P se alteração permutativa
M se alteração modificativa

PERÍODO : 2025/01/02 2025/12/31 TOTAL DE ALTERAÇÕES PERMUTATIVAS TOTAL DE ALTERAÇÕES MODIFICATIVAS 1 DO ANO CONTABILISTICO DE 2025 (ORÇAMENTO DO ANO : 2025)

Tipo de Visualização : TODAS AS RUBRICAS ORÇAMENTAIS Desagregar : S Considerar os anos seguintes : Euros

Rubricas [1]	Designação	Tipo [2]	Previsões iniciais [3]	Alterações Orçamentais Inscri./reforç. [4]	Dimin./anul. [5]	Créditos espec. [6]	Previsões corrigidas [7]=[3]+[4]+[5]+[6]	Observações [8]
07020908	Parques de campismo		10.000,00				10.000,00	
07020909	Reembolso de Seguros		10.000,00				10.000,00	
07020910	Bloqueamento e reboque		10.000,00				10.000,00	
07020911	Remoção e recolha de viatura		10.000,00				10.000,00	
07020999	Outros		41.000,00				41.000,00	
0702099901	Bloqueamento e reboque		10.000,00				10.000,00	
0702099902	Remoçao e recolha de viatura		10.000,00				10.000,00	
0702099999	Outros		21.000,00				21.000,00	
070299	Outros		59.000,00				59.000,00	
0703	Rendas		72.000,00				72.000,00	
070301	Habitações		10.000,00				10.000,00	
070302	Edificios		35.000,00				35.000,00	
070399	Outras		27.000,00				27.000,00	
R7	**Outras receitas correntes**		**1.206.000,00**				**1.206.000,00**	
08	Outras receitas correntes		1.206.000,00				1.206.000,00	
0801	Outras		1.206.000,00				1.206.000,00	
080199	Outras		1.206.000,00				1.206.000,00	
08019901	Indemnizações por deterioração, roubo e extravio de bens patrimoniais		10.000,00				10.000,00	
08019902	Indemnizações de estragos provocados por outrém em viaturas ou outros equipamentos		99.000,00				99.000,00	
08019903	IVA reembolsado		10.000,00				10.000,00	
08019904	Mais valias		10.000,00				10.000,00	
08019999	Diversas		1.077.000,00				1.077.000,00	
0801999901	Transportes escolares		10.000,00				10.000,00	
0801999902	Refeições		1.055.000,00				1.055.000,00	
0801999999	Outras		12.000,00				12.000,00	
R8	**Venda de bens de investimento**		**905.000,00**				**905.000,00**	
09	Vendas bens investimento		905.000,00				905.000,00	
0901	Terrenos		460.000,00				460.000,00	
090101	Sociedades e quase-sociedades não financeiras		10.000,00				10.000,00	
090102	Sociedades financeiras		10.000,00				10.000,00	
090103	Administração pública - Administração central - Estado		10.000,00				10.000,00	
090104	Administração pública - Administração central - Fundos e serviços autónomos		10.000,00				10.000,00	
090105	Administração pública- Administração regional		10.000,00				10.000,00	
090106	Administração pública - Administração local- Continente		10.000,00				10.000,00	
090109	Instituições sem fins lucrativos		10.000,00				10.000,00	
090110	Familias		390.000,00				390.000,00	
0902	Habitações		80.000,00				80.000,00	
090201	Sociedades e quase-sociedades não financeiras		10.000,00				10.000,00	
090202	Sociedades financeiras		10.000,00				10.000,00	
090203	Administração pública - Administração central - Estado		10.000,00				10.000,00	
090204	Administração pública - Administração central- Fundos e serviços autónomos		10.000,00				10.000,00	
	Total		63.842.514,85				63.842.514,85	

(*) NOTAS:
(2) Tipo - campo de identif. do tipo de alteração:
P se alteração permutativa
M se alteração modificativa

PERÍODO : 2025/01/02 2025/12/31 TOTAL DE ALTERAÇÕES PERMUTATIVAS TOTAL DE ALTERAÇÕES MODIFICATIVAS 1 DO ANO CONTABILISTICO DE 2025 (ORÇAMENTO DO ANO : 2025)

Tipo de Visualização : TODAS AS RUBRICAS ORÇAMENTAIS Desagregar : S Considerar os anos seguintes : Euros

Rubricas	Designação	Tipo	Previsões iniciais	Alterações Orçamentais			Previsões corrigidas	Observações
				Inscri./reforç.	Dimin./anul.	Créditos espec.		
[1]		[2]	[3]	[4]	[5]	[6]	[7]=[3]+[4]+[5]+[6]	[8]
090205	Administração pública- Administração regional		10.000,00				10.000,00	
090206	Administração pública - Administração local - Continente		10.000,00				10.000,00	
090209	Instituições sem fins lucrativos		10.000,00				10.000,00	
090210	Famílias		10.000,00				10.000,00	
0903	Edifícios		80.000,00				80.000,00	
090301	Sociedades e quase-sociedades não financeira		10.000,00				10.000,00	
090302	Sociedades financeiras		10.000,00				10.000,00	
090303	Administração pública - Administração central - Estado		10.000,00				10.000,00	
090304	Administração pública - Administração central - Fundos e serviços autónomos		10.000,00				10.000,00	
090305	Administração pública - Administração regional		10.000,00				10.000,00	
090306	Administração pública - Administração local - Continente		10.000,00				10.000,00	
090309	Instituições sem fins lucrativos		10.000,00				10.000,00	
090310	Famílias		10.000,00				10.000,00	
0904	Outros bens investimento		285.000,00				285.000,00	
090401	Sociedades e quase-sociedades não financeira		105.000,00				105.000,00	
09040101	Equipamento transporte		10.000,00				10.000,00	
09040102	Maquinaria e equipamento		10.000,00				10.000,00	
09040103	Outros		85.000,00				85.000,00	
090402	Sociedades financeiras		30.000,00				30.000,00	
09040201	Equipamento de transporte		10.000,00				10.000,00	
09040202	Maquinaria e equipamento		10.000,00				10.000,00	
09040299	Outros		10.000,00				10.000,00	
090403	Administração pública - Administração central - Estado		30.000,00				30.000,00	
09040301	Equipamento de transporte		10.000,00				10.000,00	
09040302	Maquinaria e equipamento		10.000,00				10.000,00	
09040399	Outros		10.000,00				10.000,00	
090404	Administração pública - Administração central - Fundos e serviços autónomos		30.000,00				30.000,00	
09040401	Equipamento de transporte		10.000,00				10.000,00	
09040402	Maquinaria e equipamento		10.000,00				10.000,00	
09040499	Outros		10.000,00				10.000,00	
090405	Administração pública- Administração regional		30.000,00				30.000,00	
09040501	Equipamento de transporte		10.000,00				10.000,00	
09040502	Maquinaria e equipamento		10.000,00				10.000,00	
09040599	Outros		10.000,00				10.000,00	
090406	Administração pública - Administração local- Continente		30.000,00				30.000,00	
09040601	Equipamento de transporte		10.000,00				10.000,00	
09040602	Maquinaria e equipamento		10.000,00				10.000,00	
09040699	Outros		10.000,00				10.000,00	
090410	Famílias		30.000,00				30.000,00	
09041001	Equipamento transporte		10.000,00				10.000,00	
	Total		64.227.514,85				64.227.514,85	

(*) NOTAS:
(2) Tipo - campo de identif. do tipo de alteração:
P se alteração permutativa
M se alteração modificativa

PERÍODO : 2025/01/02 2025/12/31 TOTAL DE ALTERAÇÕES PERMUTATIVAS TOTAL DE ALTERAÇÕES MODIFICATIVAS 1 DO ANO CONTABILISTICO DE 2025 (ORÇAMENTO DO ANO : 2025)

Tipo de Visualização : TODAS AS RUBRICAS ORÇAMENTAIS Desagregar : S Considerar os anos seguintes : Euros

Rubricas [1]	Designação	Tipo [2]	Previsões iniciais [3]	Alterações Orçamentais Inscri./reforç. [4]	Dimin./anul. [5]	Créditos espec. [6]	Previsões corrigidas [7]=[3]+[4]+[5]+[6]	Observações [8]
09041002	Maquinaria e equipamento		10.000,00				10.000,00	
09041003	Outros		10.000,00				10.000,00	
R9	**Transferências e subsídios de capital**		**13.558.813,15**				**13.558.813,15**	
R91	**Transferências de capital**		**13.558.813,15**				**13.558.813,15**	
R911	**Administrações Públicas**		**13.353.247,21**				**13.353.247,21**	
R9111	Administração Central - Estado Português		13.283.247,21				13.283.247,21	
10	Tranferências de capital		13.283.247,21				13.283.247,21	
1003	Administração central		13.283.247,21				13.283.247,21	
100301	Estado		3.469.402,21				3.469.402,21	
10030101	Fundo Equilíbrio Financeiro		1.520.244,00				1.520.244,00	
10030102	Fundo de Coesão Municipal		10.000,00				10.000,00	
10030103	Fundo de Base Municipal		10.000,00				10.000,00	
10030104	Cooperação técnica e financeira		10.000,00				10.000,00	
10030105	Artigo 35°, n.° 3 da Lei n° 73/2013		1.854.158,21				1.854.158,21	
10030106	Transferências de competências - Lei 50/2018		10.000,00				10.000,00	
10030199	Outras		55.000,00				55.000,00	
100307	Estado - Participação comunitária em projetos co-financiados		9.753.845,00				9.753.845,00	
10030701	Comparticipações ao investimento		9.733.845,00				9.733.845,00	
10030702	Fundo de Coesão		10.000,00				10.000,00	
10030799	Outros		10.000,00				10.000,00	
100308	Serviços e fundos autónomos		60.000,00				60.000,00	
10030802	CNEF		10.000,00				10.000,00	
10030803	IHRU		10.000,00				10.000,00	
10030804	IBL		10.000,00				10.000,00	
10030805	IND		10.000,00				10.000,00	
10030806	Direção Geral Transportes Terrestres		10.000,00				10.000,00	
10030807	Integrar		10.000,00				10.000,00	
R9112	Administração Central - Outras entidades		40.000,00				40.000,00	
10	Tranferências de capital		40.000,00				40.000,00	
1003	Administração central		40.000,00				40.000,00	
100308	Serviços e fundos autónomos		20.000,00				20.000,00	
10030801	Transferências de competências - Lei 50/2018		10.000,00				10.000,00	
10030899	Outros		10.000,00				10.000,00	
100309	Serviços e fundos autónomos - Participação portuguesa em projetos co-financiados		10.000,00				10.000,00	
100310	Serviços e fundos autónomos - Participação comunitária em projetos co-financiados		10.000,00				10.000,00	
R9113	Segurança Social		10.000,00				10.000,00	
10	Tranferências de capital		10.000,00				10.000,00	
1006	Segurança social		10.000,00				10.000,00	
R9114	Administração Regional		10.000,00				10.000,00	
10	Tranferências de capital		10.000,00				10.000,00	
1004	Administração regional		10.000,00				10.000,00	
R9115	Administração Local		10.000,00				10.000,00	
	Total		77.590.762,06				77.590.762,06	

(*) NOTAS:
(2) Tipo - campo de identif. do tipo de alteração:
P se alteração permutativa
M se alteração modificativa

PERÍODO : 2025/01/02 2025/12/31 TOTAL DE ALTERAÇÕES PERMUTATIVAS TOTAL DE ALTERAÇÕES MODIFICATIVAS 1 DO ANO CONTABILISTICO DE 2025 (ORÇAMENTO DO ANO : 2025)

Tipo de Visualização : TODAS AS RUBRICAS ORÇAMENTAIS Desagregar : S Considerar os anos seguintes : Euros

Rubricas	Designação	Tipo	Previsões iniciais	Alterações Orçamentais			Previsões corrigidas	Observações
				Inscri./reforç.	Dimin./anul.	Créditos espec.		
[1]		[2]	[3]	[4]	[5]	[6]	[7]=[3]+[4]+[5]+[6]	[8]
10	Tranferências de capital		10.000,00				10.000,00	
1005	Administração local		10.000,00				10.000,00	
100501	Continente		10.000,00				10.000,00	
10050101	Municípios		10.000,00				10.000,00	
R912	Exterior - U E		10.000,00				10.000,00	
10	Tranferências de capital		10.000,00				10.000,00	
1009	Resto do mundo		10.000,00				10.000,00	
R913	Outras		195.565,94				195.565,94	
10	Tranferências de capital		195.565,94				195.565,94	
1001	Sociedades e quase-sociedades não financeiras		30.000,00				30.000,00	
100101	Públicas		30.000,00				30.000,00	
10010101	Empresas públicas		10.000,00				10.000,00	
10010102	Empresas públicas municipais e intermunicipais		10.000,00				10.000,00	
10010199	Outras		10.000,00				10.000,00	
1002	Sociedades financeiras		20.000,00				20.000,00	
100201	Bancos e outras instituições financeiras		10.000,00				10.000,00	
100202	Companhias de seguro e fundos pensões		10.000,00				10.000,00	
1007	Instituições sem fins lucrativos		10.000,00				10.000,00	
100701	Instituições sem fins lucrativos		10.000,00				10.000,00	
1008	Famílias		135.565,94				135.565,94	
100801	Famílias		135.565,94				135.565,94	
R10	**Outras receitas de capital**		**30.000,00**				**30.000,00**	
13	Outras receitas de capital		30.000,00				30.000,00	
1301	Outras		30.000,00				30.000,00	
130101	Indemnizações		10.000,00				10.000,00	
130102	Ativos incorporeos		10.000,00				10.000,00	
130199	Outras		10.000,00				10.000,00	
R12	**Receita com ativos financeiros**		**270.000,00**				**270.000,00**	
11	Ativos financeiros		270.000,00				270.000,00	
1101	Depósitos, certificados de depósito e poupança		10.000,00				10.000,00	
110104	Administração pública - Administração central - Serviços e fundos autónomos		10.000,00				10.000,00	
1102	Títulos a curto prazo		40.000,00				40.000,00	
110201	Sociedades e quase-sociedades não financeiras		10.000,00				10.000,00	
110202	Sociedades financeiras		10.000,00				10.000,00	
110209	Instituições sem fins lucrativos		10.000,00				10.000,00	
110210	Famílias		10.000,00				10.000,00	
1103	Titulos a médio e longo prazos		30.000,00				30.000,00	
110301	Sociedades e quase-sociedades não financeiras		10.000,00				10.000,00	
110302	Sociedades financeiras		10.000,00				10.000,00	
110304	Administração pública - Administração central - Fundos e serviços autónomos		10.000,00				10.000,00	
1106	Empréstimos a médio e longo prazos		70.000,00				70.000,00	
110601	Sociedades e quase-sociedades não financeiras		10.000,00				10.000,00	
110602	Sociedades financeiras		10.000,00				10.000,00	
	Total		77.936.328,00				77.936.328,00	

(*) NOTAS:
(2) Tipo - campo de identif. do tipo de alteração:
P se alteração permutativa
M se alteração modificativa

PERÍODO : 2025/01/02 2025/12/31 TOTAL DE ALTERAÇÕES PERMUTATIVAS TOTAL DE ALTERAÇÕES MODIFICATIVAS 1 DO ANO CONTABILISTICO DE 2025 (ORÇAMENTO DO ANO : **2025**)

Tipo de Visualização : TODAS AS RUBRICAS ORÇAMENTAIS Desagregar : S Considerar os anos seguintes : Euros

Rubricas	Designação	Tipo	Previsões iniciais	Alterações Orçamentais			Previsões corrigidas	Observações
				Inscri./reforç.	Dimin./anul.	Créditos espec.		
[1]		[2]	[3]	[4]	[5]	[6]	[7]=[3]+[4]+[5]+[6]	[8]
110603	Administração pública - Administração central - Estado		10.000,00				10.000,00	
110604	Administração pública - Administração central - Fundos e serviços autónomos		10.000,00				10.000,00	
110605	Administração pública - Administração regional		10.000,00				10.000,00	
110609	Instituições sem fins lucrativos		10.000,00				10.000,00	
110610	Famílias		10.000,00				10.000,00	
1108	Ações e outras participações		60.000,00				60.000,00	
110801	Sociedades e quase-sociedades não financeiras		10.000,00				10.000,00	
110802	Sociedades financeiras		10.000,00				10.000,00	
110803	Administração pública - Administração central- Estado		10.000,00				10.000,00	
110808	Administração pública - Segurança social		10.000,00				10.000,00	
110809	Instituições sem fins lucrativos		10.000,00				10.000,00	
110810	Famílias		10.000,00				10.000,00	
1109	Unidades participação		30.000,00				30.000,00	
110901	Sociedades e quase-sociedades não financeiras		10.000,00				10.000,00	
110902	Sociedades financeiras		10.000,00				10.000,00	
110910	Famílias		10.000,00				10.000,00	
1110	Alienação de partes sociais de empresas		10.000,00				10.000,00	
1111	Outros ativos financeiros		20.000,00				20.000,00	
111101	Sociedades e quase-sociedades não financeiras		10.000,00				10.000,00	
111102	Sociedades financeiras		10.000,00				10.000,00	
R13	**Receita com passivos financeiros**		**130.000,00**				**130.000,00**	
12	Passivos financeiros		130.000,00				130.000,00	
1203	Titulos a médio e longo prazos		10.000,00				10.000,00	
120302	Sociedades financeiras		10.000,00				10.000,00	
1205	Empréstimos a curto prazo		20.000,00				20.000,00	
120502	Sociedades financeiras		10.000,00				10.000,00	
120504	Administração pública - Administração central - fundos e serviços autónomos		10.000,00				10.000,00	
1206	Empréstimos a médio e longo prazos		30.000,00				30.000,00	
120602	Sociedades financeiras		10.000,00				10.000,00	
120603	Administração pública - Administração central - Estado		10.000,00				10.000,00	
120604	Administração pública - Administração central - Fundos e serviços autónomos		10.000,00				10.000,00	
1207	Sociedades financeiras		70.000,00				70.000,00	
120701	Sociedades e quase-sociedades não financeira		10.000,00				10.000,00	
120702	Sociedades financeiras		10.000,00				10.000,00	
120703	Administração pública - Administração central- Estado		10.000,00				10.000,00	
120704	Administração pública - Administração central - Fundos e serviços autónomos		10.000,00				10.000,00	
	Total		78.206.328,00				78.206.328,00	

(*) NOTAS:
(2) Tipo - campo de identif. do tipo de alteração:
P se alteração permutativa
M se alteração modificativa

PERÍODO : 2025/01/02 2025/12/31 TOTAL DE ALTERAÇÕES PERMUTATIVAS TOTAL DE ALTERAÇÕES MODIFICATIVAS 1 DO ANO CONTABILISTICO DE 2025 (ORÇAMENTO DO ANO : 2025)

Tipo de Visualização : TODAS AS RUBRICAS ORÇAMENTAIS Desagregar : S Considerar os anos seguintes : Euros

Rubricas [1]	Designação	Tipo [2]	Previsões iniciais [3]	Alterações Orçamentais			Previsões corrigidas [7]=[3]+[4]+[5]+[6]	Observações [8]
				Inscri./reforç. [4]	Dimin./anul. [5]	Créditos espec. [6]		
120705	Administração pública - Administração regional		10.000,00				10.000,00	
120706	Administração pública - Administração local- Continente		10.000,00				10.000,00	
120707	Administração pública - Administração local- Regiões autónomas		10.000,00				10.000,00	
R14	**Saldo da Gerência Anterior - Operações Orçamentais**	**M**		**19.825.542,35**			**19.825.542,35**	
16	Saldo da gerência anterior	M		19.825.542,35			19.825.542,35	
1601	Saldo orçamental	M		19.825.542,35			19.825.542,35	
160103	Na posse do serviço	M		19.825.542,35			19.825.542,35	
	Total		78.236.328,00	19.825.542,35			98.061.870,35	

(*) NOTAS:
(2) Tipo - campo de identif. do tipo de alteração:
P se alteração permutativa
M se alteração modificativa

ANEXO II — ALTERAÇÕES ORÇAMENTAIS DA DESPESA

4.3.2

ANO 2025

4.3.2.1

PERÍODO : 2025/01/02 2025/12/31 TOTAL DE ALTERAÇÕES PERMUTATIVAS 59 TOTAL DE ALTERAÇÕES MODIFICATIVAS 3 DO ANO CONTABILISTICO DE 2025 (ORÇAMENTO DO ANO : **2025**)

Tipo de Visualização : TODAS AS RUBRICAS ORÇAMENTAIS Desagregar : S Considerar os anos seguintes : Euros

Rubricas	Designação	Tipo	Dotações iniciais	Alterações Orçamentais			Dotações corrigidas	Observações
				Inscr./reforços	Dim./anulações	Créditos espec.		
[1]		[2]	[3]	[4]	[5]	[6]	[7]=[3]+[4]+[5]+[6]	[8]
D1	**Despesas com o pessoal**	P/M	**17.754.000,00**	**3.503.955,63**	**2.703.417,02**		**18.554.538,61**	
D11	Remunerações Certas e Permanentes	P/M	14.195.000,00	2.662.741,63	2.090.872,26		14.766.869,37	
02	CâMARA MUNICIPAL E SERVIÇOS MUNICIPAIS	P/M	14.195.000,00	2.662.741,63	2.090.872,26		14.766.869,37	
01	Despesas com o pessoal	P/M	14.195.000,00	2.662.741,63	2.090.872,26		14.766.869,37	
0101	Remunerações certas e permanentes	P/M	14.195.000,00	2.662.741,63	2.090.872,26		14.766.869,37	
010101	Titulares orgãos soberania e membros orgãos autárquicos	P/M	270.000,00	34.000,00	23.876,93		280.123,07	
010102	Orgãos sociais	P	1.000,00		1.000,00			
010104	Pessoal quadros - Regime contrato individual trabalho	P/M	8.485.000,00	2.023.585,32	928.525,33		9.580.059,99	
01010401	Pessoal em funções	P/M	8.090.000,00	1.894.585,32	721.286,21		9.263.299,11	
01010402	Alterações obrigatórias de posicionamento remuneratório	P/M	200.000,00	16.000,00	33.201,36		182.798,64	
01010403	Alterações facultativas de posicionamento remuneratório	P/M	25.000,00	2.000,00	27.000,00			
01010404	Recrutamento de pessoal para novos postos de trabalho	P/M	170.000,00	111.000,00	147.037,76		133.962,24	
010106	Pessoal contratado a termo	P/M	1.220.000,00	233.136,75	347.203,07		1.105.933,68	
01010601	Pessoal em funções	P/M	910.000,00	188.636,75	73.000,00		1.025.636,75	
01010604	Recrutamento de pessoal para novos postos de trabalho	P/M	310.000,00	44.500,00	274.203,07		80.296,93	
010107	Pessoal em regime tarefa ou avença	P	605.000,00	48.519,56	89.449,49		564.070,07	
010108	Pessoal aguardando aposentação	P/M	30.000,00	6.500,00	3.216,19		33.283,81	
010109	Pessoal em qualquer outra situação	P/M	170.000,00	14.000,00	35.054,26		148.945,74	
010111	Representação	P/M	139.000,00	17.000,00	13.678,93		142.321,07	
01011101	Eleitos locais	P/M	60.000,00	10.000,00	6.416,59		63.583,41	
01011102	Dirigentes	P/M	79.000,00	7.000,00	7.262,34		78.737,66	
010113	Subsídio refeição	P	1.430.000,00	20.000,00	408.507,92		1.041.492,08	
010114	Subsídios férias e natal	P/M	1.810.000,00	266.000,00	236.775,26		1.839.224,74	
010115	Remunerações por doença e maternidade/paternidade	P	35.000,00		3.584,88		31.415,12	
D12	Abonos Variáveis ou Eventuais	P	435.500,00	71.000,00	83.384,49		423.115,51	
01	ASSEMBLEIA MUNICIPAL		39.000,00				39.000,00	
01	Despesas com o pessoal		39.000,00				39.000,00	
0102	Abonos variaveis ou eventuais		39.000,00				39.000,00	
010204	Ajudas de custo		4.000,00				4.000,00	
010213	Outros suplementos e prémios		35.000,00				35.000,00	
01021302	Outros		4.000,00				4.000,00	
01021303	Senhas de presença		31.000,00				31.000,00	
02	CâMARA MUNICIPAL E SERVIÇOS MUNICIPAIS	P	396.500,00	71.000,00	83.384,49		384.115,51	
01	Despesas com o pessoal	P	396.500,00	71.000,00	83.384,49		384.115,51	
0102	Abonos variaveis ou eventuais	P	396.500,00	71.000,00	83.384,49		384.115,51	
010202	Horas extraordinárias	P	165.000,00	71.000,00	223,24		235.776,76	
010204	Ajudas de custo	P	24.000,00		4.435,38		19.564,62	
010205	Abono para falhas	P	27.000,00		5.256,76		21.743,24	
010210	Subsídio de trabalho noturno	P	11.000,00		4.114,39		6.885,61	
010211	Subsídio de turno	P	80.000,00		7.659,63		72.340,37	
010212	Indemnizações por cessação de funções	P	30.000,00		17.433,56		12.566,44	
Total			14.571.000,00	2.733.741,63	2.129.995,22		15.174.746,41	

(*) NOTAS:
(2) Tipo - campo de identif. do tipo de alteração:
P se alteração permutativa
M se alteração modificativa

PERÍODO : 2025/01/02 2025/12/31 TOTAL DE ALTERAÇÕES PERMUTATIVAS 59 TOTAL DE ALTERAÇÕES MODIFICATIVAS 3 DO ANO CONTABILISTICO DE 2025 (ORÇAMENTO DO ANO : 2025)

Tipo de Visualização : TODAS AS RUBRICAS ORÇAMENTAIS Desagregar : S Considerar os anos seguintes : Euros

Rubricas [1]	Designação	Tipo [2]	Dotações iniciais [3]	Alterações Orçamentais Inscr./reforços [4]	Alterações Orçamentais Dim./anulações [5]	Alterações Orçamentais Créditos espec. [6]	Dotações corrigidas [7]=[3]+[4]+[5]+[6]	Observações [8]
010213	Outros suplementos e prémios	P	59.500,00		44.261,53		15.238,47	
01021301	Prémios de desempenho	P	500,00		500,00			
01021302	Outros	P	23.000,00		11.265,31		11.734,69	
01021303	Senhas de presença	P	36.000,00		32.496,22		3.503,78	
D13	Segurança social	P	3.123.500,00	770.214,00	529.160,27		3.364.553,73	
02	CâMARA MUNICIPAL E SERVIÇOS MUNICIPAIS	P	3.123.500,00	770.214,00	529.160,27		3.364.553,73	
01	Despesas com o pessoal	P	3.123.500,00	770.214,00	529.160,27		3.364.553,73	
0103	Segurança social	P	3.123.500,00	770.214,00	529.160,27		3.364.553,73	
010302	Outros encargos com a saúde	P	100.000,00		100.000,00			
010303	Subsidio familiar a crianças e jovens	P	26.000,00		7.054,36		18.945,64	
010304	Outras prestações familiares	P	25.000,00		8.295,95		16.704,05	
010305	Contribuições para segurança social	P	2.750.000,00	746.714,00	346.543,42		3.150.170,58	
01030501	Assistência na doença a funcionários públicos	P	120.000,00	1.215,00	117.750,00		3.465,00	
01030502	Seg. social regime contrato trabalho funções públicas(RCTFP)	P	2.630.000,00	745.499,00	228.793,42		3.146.705,58	
0103050201	Caixa Geral de Aposentações	P	1.210.000,00	275.000,00	125.060,40		1.359.939,60	
0103050202	Segurança Social - Regime geral	P	1.420.000,00	470.499,00	103.733,02		1.786.765,98	
010306	Acidentes em serviços e doenças profissionais	P	12.000,00	2.500,00	12.450,77		2.049,23	
010309	Seguros	P	210.000,00	21.000,00	54.315,77		176.684,23	
01030901	Seguros acidentes trabalho e doenças profissionais	P	210.000,00	21.000,00	54.315,77		176.684,23	
010310	Outras despesas segurança social	P	500,00		500,00			
01031001	Eventualidade, maternidade, paternidade e adoção	P	500,00		500,00			
D2	**Aquisição de bens e serviços**	P/M	**23.667.000,00**	**14.280.944,24**	**6.175.558,86**		**31.772.385,38**	
01	ASSEMBLEIA MUNICIPAL		15.000,00				15.000,00	
02	Aquisições bens serviços		15.000,00				15.000,00	
0201	Aquisições bens		3.000,00				3.000,00	
020121	Outros bens		3.000,00				3.000,00	
02012199	Outros bens		3.000,00				3.000,00	
0202	Aquisição serviços		12.000,00				12.000,00	
020225	Outros serviços		12.000,00				12.000,00	
02022599	Outros		12.000,00				12.000,00	
02	CâMARA MUNICIPAL E SERVIÇOS MUNICIPAIS	P/M	23.652.000,00	14.280.944,24	6.175.558,86		31.757.385,38	
02	Aquisições bens serviços	P/M	23.652.000,00	14.280.944,24	6.175.558,86		31.757.385,38	
0201	Aquisições bens	P/M	6.062.000,00	2.484.738,23	2.320.018,29		6.226.719,94	
020101	Matérias-primas e subsidiárias	P	380.000,00	390.502,00	111.700,00		658.802,00	
020102	Combustiveis e lubrificantes	P	250.000,00	96.000,00	76.500,00		269.500,00	
02010201	Gasolina	P	50.000,00	40.000,00	35.000,00		55.000,00	
02010202	Gasóleo	P	150.000,00	15.000,00	34.500,00		130.500,00	
02010299	Outros	P	50.000,00	41.000,00	7.000,00		84.000,00	
020105	Alimentação - Refeições confecionadas	P/M	4.036.000,00	1.208.000,00	1.410.719,33		3.833.280,67	
020107	Vestuário e artigos pessoais	P	37.000,00	9.000,00	26.000,00		20.000,00	
020108	Material de escritório	P	100.000,00	23.001,00	33.000,00		90.001,00	
020109	Produtos químicos e farmacêuticos	P/M	230.000,00	165.000,00	170.270,84		224.729,16	
020115	Prémios condecorações e ofertas	P	587.000,00	373.735,23	168.008,21		792.727,02	
Total			23.389.000,00	5.769.193,86	4.699.615,40		24.458.578,46	

(*) NOTAS:
(2) Tipo - campo de identif. do tipo de alteração:
P se alteração permutativa
M se alteração modificativa

PERÍODO : 2025/01/02 2025/12/31 TOTAL DE ALTERAÇÕES PERMUTATIVAS 59 TOTAL DE ALTERAÇÕES MODIFICATIVAS 3 DO ANO CONTABILISTICO DE 2025 (ORÇAMENTO DO ANO : 2025)

Tipo de Visualização : TODAS AS RUBRICAS ORÇAMENTAIS Desagregar : S Considerar os anos seguintes : Euros

Rubricas	Designação	Tipo	Dotações iniciais	Alterações Orçamentais			Dotações corrigidas	Observações
				Inscr./reforços	Dim./anulações	Créditos espec.		
[1]		[2]	[3]	[4]	[5]	[6]	[7]=[3]+[4]+[5]+[6]	[8]
020117	Ferramentas e utensílios	P	40.000,00	500,00	38.400,00		2.100,00	
020120	Material de educação cultura e recreio	P	27.000,00	89.000,00	22.079,03		93.920,97	
020121	Outros bens	P	375.000,00	130.000,00	263.340,88		241.659,12	
02012199	Outros bens	P	375.000,00	130.000,00	263.340,88		241.659,12	
0202	Aquisição serviços	P/M	17.590.000,00	11.796.206,01	3.855.540,57		25.530.665,44	
020201	Encargos com instalações	P/M	1.959.000,00	2.161.000,00	350.000,00		3.770.000,00	
02020101	Eletricidade	P/M	800.000,00	971.500,00	235.500,00		1.536.000,00	
02020102	Àgua	P	250.000,00	164.000,00	9.500,00		404.500,00	
02020103	Iluminação pública	P	700.000,00	776.500,00	34.500,00		1.442.000,00	
02020104	Gás	P	200.000,00	248.000,00	61.500,00		386.500,00	
02020199	Outras	P	9.000,00	1.000,00	9.000,00		1.000,00	
020202	Limpeza higiene	P/M	750.000,00	934.910,43	349.400,00		1.335.510,43	
020203	Conservação de bens	P	216.000,00	267.701,00	18.000,00		465.701,00	
020204	Locação de edifícios	P	324.000,00	2.000,00	85.300,00		240.700,00	
020208	Locação de outros bens	P	381.000,00	467.892,60	68.200,00		780.692,60	
020209	Comunições	P	151.000,00	98.000,00	8.759,17		240.240,83	
020210	Transportes	P	3.305.000,00	486.800,00	195.698,43		3.596.101,57	
020211	Representação dos serviços	P	95.000,00	78.500,00	70.630,00		102.870,00	
020212	Seguros	P	236.000,00	50.000,00	26.634,12		259.365,88	
020213	Deslocações e estadias	P/M	153.000,00	136.000,00	206.113,54		82.886,46	
020214	Estudos pareceres, projetos e consultadoria	P/M	346.000,00	703.501,00	186.000,00		863.501,00	
020215	Formação	P	50.000,00		38.400,00		11.600,00	
020216	Seminários exposições e similares	P	21.000,00		21.000,00			
020217	Publicidade	P	231.000,00	144.500,00	210.961,94		164.538,06	
02021701	Informação Obrigatória	P	74.000,00	22.000,00	60.000,00		36.000,00	
0202170101	Editais/Avisos	P	15.000,00	22.000,00	1.000,00		36.000,00	
0202170103	Outras	P	59.000,00		59.000,00			
02021702	Divulgação Institucional	P	157.000,00	122.500,00	150.961,94		128.538,06	
0202170201	Orgãos de comunicação social	P	5.000,00	6.000,00	4.000,00		7.000,00	
0202170202	Campanhas promocionais	P	38.000,00	42.500,00	34.352,90		46.147,10	
0202170203	Atividades municipais	P	109.000,00	4.000,00	105.500,00		7.500,00	
0202170204	Outras	P	5.000,00	70.000,00	7.109,04		67.890,96	
020218	Vigilância e segurança	P/M	200.000,00	389.000,00	109.100,00		479.900,00	
020219	Assistência técnica	P	480.000,00	355.500,00	46.200,00		789.300,00	
020220	Outros trabalhos especializados	P/M	7.228.000,00	4.601.400,98	1.188.299,00		10.641.101,98	
02022001	Recolha de residuos sólidos	P	2.950.000,00	156.000,00	235.900,00		2.870.100,00	
02022002	Tratamento de residuos sólidos	P	2.750.000,00	1.085.300,00	551.800,00		3.283.500,00	
02022003	Tratamento de águas residuais	P	130.000,00	146.000,00	117.700,00		158.300,00	
02022007	Serviços especializados diversos	P	50.000,00	93.400,00	108.000,00		35.400,00	
02022009	Serviços especializados diversos	P/M	1.348.000,00	3.120.700,98	174.899,00		4.293.801,98	
020224	Encargos cobrança receitas	P	250.000,00	129.000,00			379.000,00	
020225	Outros serviços	P	1.214.000,00	790.500,00	676.844,37		1.327.655,63	
02022501	Contratos/Protocolos	P	5.000,00	18.000,00	4.500,00		18.500,00	
02022502	Revisão de viaturas	P	5.000,00	3.500,00	4.500,00		4.000,00	
02022599	Outros	P	1.204.000,00	769.000,00	667.844,37		1.305.155,63	
D3	**Juros e outros encargos**	P	**645.000,00**	**40.730,00**	**311.847,35**		**373.882,65**	
02	CâMARA MUNICIPAL E SERVIÇOS MUNICIPAIS	P	40.000,00	28.500,00	23.000,00		45.500,00	
03	Juros e outros encargos	P	40.000,00	28.500,00	23.000,00		45.500,00	
0306	Outros encargos financeiros	P	40.000,00	28.500,00	23.000,00		45.500,00	
Total			41.421.000,00	17.784.899,87	8.878.975,88		50.326.923,99	

(*) NOTAS:
(2) Tipo - campo de identif. do tipo de alteração:
P se alteração permutativa
M se alteração modificativa

PERÍODO : 2025/01/02 2025/12/31 TOTAL DE ALTERAÇÕES PERMUTATIVAS 59 TOTAL DE ALTERAÇÕES MODIFICATIVAS 3 DO ANO CONTABILISTICO DE 2025 (ORÇAMENTO DO ANO : 2025)

Tipo de Visualização : TODAS AS RUBRICAS ORÇAMENTAIS Desagregar : S Considerar os anos seguintes : Euros

Rubricas [1]		Designação	Tipo [2]	Dotações iniciais [3]	Alterações Orçamentais			Dotações corrigidas [7]=[3]+[4]+[5]+[6]	Observações [8]
					Inscr./reforços [4]	Dim./anulações [5]	Créditos espec. [6]		
	030601	Outros encargos financeiros	P	40.000,00	28.500,00	23.000,00		45.500,00	
03		OPERAÇÕES FINANCEIRAS	P	605.000,00	12.230,00	288.847,35		328.382,65	
	03	Juros e outros encargos	P	605.000,00	12.230,00	288.847,35		328.382,65	
	0301	Juros da divida pública	P	605.000,00	12.230,00	288.847,35		328.382,65	
	030103	Sociedades financeiras - Bancos e outras instituições financeiras	P	600.000,00	12.230,00	283.847,35		328.382,65	
	03010302	Empréstimos de médio e longo prazo	P	600.000,00	12.230,00	283.847,35		328.382,65	
	030105	Administração pública central - Estado	P	5.000,00		5.000,00			
	03010502	Empréstimos de médio e longo prazo	P	5.000,00		5.000,00			
D4		**Transferências e subsídios correntes**	P/M	**5.191.500,00**	**2.135.300,00**	**1.425.176,46**		**5.901.623,54**	
D41		**Transferências correntes**	P/M	**5.191.500,00**	**2.135.300,00**	**1.425.176,46**		**5.901.623,54**	
D411		**Administrações Públicas**	P/M	**1.493.500,00**	**197.000,00**	**478.773,60**		**1.211.726,40**	
D4112		Administração Central - Outras entidades	P/M	60.000,00	59.000,00	119.000,00			
02		CâMARA MUNICIPAL E SERVIÇOS MUNICIPAIS	P/M	60.000,00	59.000,00	119.000,00			
	04	Transferências correntes	P/M	60.000,00	59.000,00	119.000,00			
	0403	Admnistração central	P/M	60.000,00	59.000,00	119.000,00			
	040305	Serviços e fundos autónomos	P/M	60.000,00	59.000,00	119.000,00			
	04030501	Fundo de Eficiência Energética	P/M	60.000,00	59.000,00	119.000,00			
D4115		Administração Local	P	1.433.500,00	138.000,00	359.773,60		1.211.726,40	
02		CâMARA MUNICIPAL E SERVIÇOS MUNICIPAIS	P	1.433.500,00	138.000,00	359.773,60		1.211.726,40	
	04	Transferências correntes	P	1.433.500,00	138.000,00	359.773,60		1.211.726,40	
	0405	Administração local	P	1.433.500,00	138.000,00	359.773,60		1.211.726,40	
	040501	Continente	P	1.433.500,00	138.000,00	359.773,60		1.211.726,40	
	04050102	Freguesias	P	1.038.500,00	23.000,00	229.273,60		832.226,40	
	04050104	Associação de municipios	P	290.000,00	115.000,00	25.500,00		379.500,00	
	04050108	Outros	P	105.000,00		105.000,00			
D412		Entidades do Setor Não Lucrativo	P/M	2.731.000,00	1.874.100,00	715.902,86		3.889.197,14	
02		CâMARA MUNICIPAL E SERVIÇOS MUNICIPAIS	P/M	2.731.000,00	1.874.100,00	715.902,86		3.889.197,14	
	04	Transferências correntes	P/M	2.731.000,00	1.874.100,00	715.902,86		3.889.197,14	
	0407	Instituições sem fins lucrativos	P/M	2.731.000,00	1.874.100,00	715.902,86		3.889.197,14	
	040701	Instituições sem fins lucrativos	P/M	2.731.000,00	1.874.100,00	715.902,86		3.889.197,14	
D413		Famílias	P	967.000,00	64.200,00	230.500,00		800.700,00	
02		CâMARA MUNICIPAL E SERVIÇOS MUNICIPAIS	P	967.000,00	64.200,00	230.500,00		800.700,00	
	04	Transferências correntes	P	967.000,00	64.200,00	230.500,00		800.700,00	
	0408	Familias	P	967.000,00	64.200,00	230.500,00		800.700,00	
	040802	Outras	P	967.000,00	64.200,00	230.500,00		800.700,00	
	04080201	Programas ocupacionais	P	350.000,00	60.000,00			410.000,00	
	04080202	Outras	P	617.000,00	4.200,00	230.500,00		390.700,00	
D5		**Outras despesas correntes**	P/M	**508.000,00**	**1.701.501,00**	**326.480,81**		**1.883.020,19**	
01		ASSEMBLEIA MUNICIPAL		8.000,00				8.000,00	
	06	Outras despesas correntes		8.000,00				8.000,00	
	0602	Diversas		8.000,00				8.000,00	
	060203	Outras		8.000,00				8.000,00	
	06020305	Outras		8.000,00				8.000,00	
Total				47.265.500,00	19.960.929,87	10.615.999,69		56.610.430,18	

(*) NOTAS:
(2) Tipo - campo de identif. do tipo de alteração:
P se alteração permutativa
M se alteração modificativa

PERÍODO : 2025/01/02 2025/12/31 TOTAL DE ALTERAÇÕES PERMUTATIVAS 59 TOTAL DE ALTERAÇÕES MODIFICATIVAS 3 DO ANO CONTABILISTICO DE 2025 (ORÇAMENTO DO ANO : 2025)

Tipo de Visualização : TODAS AS RUBRICAS ORÇAMENTAIS Desagregar : S Considerar os anos seguintes : Euros

Rubricas [1]	Designação	Tipo [2]	Dotações iniciais [3]	Alterações Orçamentais Inscr./reforços [4]	Dim./anulações [5]	Créditos espec. [6]	Dotações corrigidas [7]=[3]+[4]+[5]+[6]	Observações [8]
02	CâMARA MUNICIPAL E SERVIÇOS MUNICIPAIS	P/M	500.000,00	1.701.501,00	326.480,81		1.875.020,19	
06	Outras despesas correntes	P/M	500.000,00	1.701.501,00	326.480,81		1.875.020,19	
0602	Diversas	P/M	500.000,00	1.701.501,00	326.480,81		1.875.020,19	
060203	Outras	P/M	500.000,00	1.701.501,00	326.480,81		1.875.020,19	
06020305	Outras	P/M	500.000,00	1.701.501,00	326.480,81		1.875.020,19	
D6	**Aquisição de bens de capital**	P/M	**24.153.828,00**	**25.468.811,34**	**19.196.647,11**		**30.425.992,23**	
01	ASSEMBLEIA MUNICIPAL	P/M		70.000,00	70.000,00			
07	Aquisição bens capital	P/M		70.000,00	70.000,00			
0701	Investimentos	P/M		70.000,00	70.000,00			
070104	Contruções diversas	P/M		70.000,00	70.000,00			
07010401	Viadutos, arruamentos e obras complementares	P/M		70.000,00	70.000,00			
02	CâMARA MUNICIPAL E SERVIÇOS MUNICIPAIS	P/M	24.153.828,00	25.398.811,34	19.126.647,11		30.425.992,23	
07	Aquisição bens capital	P/M	24.153.828,00	25.398.811,34	19.126.647,11		30.425.992,23	
0701	Investimentos	P/M	24.152.828,00	25.178.811,34	19.004.647,11		30.326.992,23	
070101	Terrenos	P/M	240.500,00	4.186.300,00	562.053,26		3.864.746,74	
070102	Habitações	P/M	644.000,00	3.253.000,00	3.464.001,00		432.999,00	
07010202	Aquisição	P	106.000,00		106.000,00			
07010203	Reparação e beneficiação	P/M	538.000,00	3.253.000,00	3.358.001,00		432.999,00	
070103	Edificios	P/M	5.341.800,00	4.971.800,00	5.205.840,29		5.107.759,71	
07010301	Instalações de serviços	P/M	796.800,00	1.124.800,00	1.030.204,29		891.395,71	
07010302	Instalações desportivas e recreativas	P/M	266.000,00	1.555.000,00	1.208.299,00		612.701,00	
07010303	Mercados e intalações fiscalização sanitária	P	62.000,00		2.837,00		59.163,00	
07010305	Escolas	P/M	2.147.000,00	254.000,00	818.000,00		1.583.000,00	
07010307	Outros	P/M	2.070.000,00	2.038.000,00	2.146.500,00		1.961.500,00	
070104	Contruções diversas	P/M	15.288.000,00	9.034.042,35	7.968.379,22		16.353.663,13	
07010401	Viadutos, arruamentos e obras complementares	P/M	13.195.000,00	5.528.042,35	4.762.424,93		13.960.617,42	
07010402	Sistemas de drenagem de águas residuais	P/M	1.450.000,00	630.000,00	530.978,97		1.549.021,03	
07010403	Estação tratamento de águas residuais	P/M		1.000,00	1.000,00			
07010404	Iluminacação pública	P	40.000,00	70.000,00	28.500,00		81.500,00	
07010405	Parques e jardins	P/M	363.000,00	1.685.000,00	1.573.000,00		475.000,00	
07010406	Instalações desportivas e recreativas	P/M	1.000,00	216.000,00	170.308,06		46.691,94	
07010407	Captação e distribuição de água	P/M	1.000,00	591.000,00	477.500,00		114.500,00	
07010408	Viação rural	P	1.000,00		1.000,00			
07010412	Cemitérios	P	195.000,00	43.000,00	127.869,33		110.130,67	
07010413	Outros	P/M	42.000,00	270.000,00	295.797,93		16.202,07	
070106	Material transportes	P	350.000,00	335.000,00	362.000,00		323.000,00	
07010602	Outro	P	350.000,00	335.000,00	362.000,00		323.000,00	
070107	Equipamento de informática	P/M	637.000,00	534.500,00	240.400,00		931.100,00	
070108	Software informático	P	675.000,00	717.000,00	10.500,00		1.381.500,00	
070110	Equipamento basico	P/M	437.528,00	1.616.668,99	472.400,00		1.581.796,99	
07011002	Outro	P/M	437.528,00	1.616.668,99	472.400,00		1.581.796,99	
070115	Outros investimentos	P/M	539.000,00	530.500,00	719.073,34		350.426,66	
0703	Bens dominio público	P/M	1.000,00	220.000,00	122.000,00		99.000,00	
Total			71.918.328,00	46.911.242,21	30.017.127,61		88.812.442,60	

(*) NOTAS:
(2) Tipo - campo de identif. do tipo de alteração:
P se alteração permutativa
M se alteração modificativa

PERÍODO : 2025/01/02 2025/12/31 TOTAL DE ALTERAÇÕES PERMUTATIVAS 59 TOTAL DE ALTERAÇÕES MODIFICATIVAS 3 DO ANO CONTABILISTICO DE 2025 (ORÇAMENTO DO ANO : 2025)

Tipo de Visualização : TODAS AS RUBRICAS ORÇAMENTAIS Desagregar : S Considerar os anos seguintes : Euros

Rubricas [1]	Designação	Tipo [2]	Dotações iniciais [3]	Alterações Orçamentais Inscr./reforços [4]	Alterações Orçamentais Dim./anulações [5]	Alterações Orçamentais Créditos espec. [6]	Dotações corrigidas [7]=[3]+[4]+[5]+[6]	Observações [8]
070303	Outras construções e infra-estruturas	P/M	1.000,00	220.000,00	122.000,00		99.000,00	
07030306	Instalações desportivas e recreativas	P/M	1.000,00	220.000,00	122.000,00		99.000,00	
D7	**Transferências e subsídios de capital**	P	**4.087.000,00**	**3.749.401,18**	**1.027.043,00**		**6.809.358,18**	
D71	**Transferências de capital**	P	**4.087.000,00**	**3.749.401,18**	**1.027.043,00**		**6.809.358,18**	
D711	**Administrações Públicas**	P	**3.290.000,00**	**2.413.401,18**	**480.543,00**		**5.222.858,18**	
D7115	Administração Local	P	3.290.000,00	2.413.401,18	480.543,00		5.222.858,18	
02	CâMARA MUNICIPAL E SERVIÇOS MUNICIPAIS	P	3.290.000,00	2.413.401,18	480.543,00		5.222.858,18	
08	Tranferências de capital	P	3.290.000,00	2.413.401,18	480.543,00		5.222.858,18	
0805	Administração local	P	3.290.000,00	2.413.401,18	480.543,00		5.222.858,18	
080501	Continente	P	3.290.000,00	2.413.401,18	480.543,00		5.222.858,18	
08050102	Freguesias	P	3.120.000,00	2.335.901,18	435.500,00		5.020.401,18	
08050104	Associações de municípios	P	150.000,00	77.500,00	25.043,00		202.457,00	
08050108	Outros	P	20.000,00		20.000,00			
D712	Entidades do Setor não Lucrativo	P	790.000,00	1.336.000,00	539.500,00		1.586.500,00	
02	CâMARA MUNICIPAL E SERVIÇOS MUNICIPAIS	P	790.000,00	1.336.000,00	539.500,00		1.586.500,00	
08	Tranferências de capital	P	790.000,00	1.336.000,00	539.500,00		1.586.500,00	
0807	Instituições sem fins lucrativos	P	790.000,00	1.336.000,00	539.500,00		1.586.500,00	
080701	Instituições sem fins lucrativos	P	790.000,00	1.336.000,00	539.500,00		1.586.500,00	
D714	Outras	P	7.000,00		7.000,00			
02	CâMARA MUNICIPAL E SERVIÇOS MUNICIPAIS	P	7.000,00		7.000,00			
08	Tranferências de capital	P	7.000,00		7.000,00			
0801	Sociedades e quase-sociedades não financeiras	P	7.000,00		7.000,00			
080101	Públicas	P	7.000,00		7.000,00			
08010102	Outras	P	7.000,00		7.000,00			
D8	**Outras despesas de capital**	P/M	**5.000,00**	**635.000,00**	**100.500,00**		**539.500,00**	
02	CâMARA MUNICIPAL E SERVIÇOS MUNICIPAIS	P/M	5.000,00	635.000,00	100.500,00		539.500,00	
11	Outras despesas de capital	P/M	5.000,00	635.000,00	100.500,00		539.500,00	
1102	Diversas	P/M	5.000,00	635.000,00	100.500,00		539.500,00	
110299	Outras	P/M	5.000,00	635.000,00	100.500,00		539.500,00	
D9	**Despesa com ativos financeiros**	P	**320.000,00**		**320.000,00**			
02	CâMARA MUNICIPAL E SERVIÇOS MUNICIPAIS	P	320.000,00		320.000,00			
09	Activos financeiros	P	320.000,00		320.000,00			
0907	Ações e outras participações	P	320.000,00		320.000,00			
090702	Sociedades e quase-sociedades não financeiras - Públicas	P	320.000,00		320.000,00			
D10	**Despesa com passivos financeiros**	P	**1.905.000,00**	**267.528,74**	**370.959,17**		**1.801.569,57**	
03	OPERAÇÕES FINANCEIRAS	P	1.905.000,00	267.528,74	370.959,17		1.801.569,57	
10	Passivos financeiros	P	1.905.000,00	267.528,74	370.959,17		1.801.569,57	
1006	Empréstimos a médio e longo prazo	P	1.905.000,00	267.528,74	370.959,17		1.801.569,57	
100603	Sociedades financeiras - Bancos e outras instituições financeiras	P	1.900.000,00	267.528,74	365.959,17		1.801.569,57	
Total			78.231.328,00	51.783.172,13	31.952.629,78		98.061.870,35	

(*) NOTAS:
(2) Tipo - campo de identif. do tipo de alteração:
P se alteração permutativa
M se alteração modificativa

PERÍODO : 2025/01/02 2025/12/31 TOTAL DE ALTERAÇÕES PERMUTATIVAS 59 TOTAL DE ALTERAÇÕES MODIFICATIVAS 3 DO ANO CONTABILISTICO DE 2025 (ORÇAMENTO DO ANO : 2025)

Tipo de Visualização : TODAS AS RUBRICAS ORÇAMENTAIS Desagregar : S Considerar os anos seguintes : Euros

Rubricas [1]	Designação	Tipo [2]	Dotações iniciais [3]	Alterações Orçamentais			Dotações corrigidas [7]=[3]+[4]+[5]+[6]	Observações [8]
				Inscr./reforços [4]	Dim./anulações [5]	Créditos espec. [6]		
100605	Administração pública central - Estado	P	5.000,00		5.000,00			
Total			78.236.328,00	51.783.172,13	31.957.629,78		98.061.870,35	

(*) NOTAS:
(2) Tipo - campo de identif. do tipo de alteração:
P se alteração permutativa
M se alteração modificativa

ANO 2026

4.3.2.2

ANEXO II - ALTERAÇÕES ORÇAMENTAIS DA DESPESA

PERÍODO : 2025/01/02 a 2025/12/31, TOTAL DE ALTERAÇÕES PERMUTATIVAS: 59, TOTAL DE ALTERAÇÕES MODIFICATIVAS : 3, DO ANO CONTABILÍSTICO 2025

Tipo de Visualização		TODAS AS RUBRICAS ORÇAMENTAIS

Orçamento Ano	2026

Data	28/02/2026

(NOTA: Mapa gerado com opção de desagregação das classificações e consideração de anos seguintes)

Identificação da Classificação				Tipo	Dotações iniciais	Alterações Orçamentais			Dotações corrigidas	Observações
Rubricas			Designação			Inscrições / reforços	Diminuições / anulações	Créditos especiais		
			[1]	[2]	[3]	[4]	[5]	[6]	[7] = [3]+...+[7]	[8]
D1			Despesas com o pessoal	P	12 233 500,00 €	30 000,00 €	200 000,00 €		12 063 500,00 €	
D11			Remunerações Certas e Permanentes	P	9 066 000,00 €	30 000,00 €	200 000,00 €		8 896 000,00 €	
	02		CâMARA MUNICIPAL E SERVIÇOS MUNICIPAIS	P	9 066 000,00 €	30 000,00 €	200 000,00 €		8 896 000,00 €	
		01	Despesas com o pessoal	P	9 066 000,00 €	30 000,00 €	200 000,00 €		8 896 000,00 €	
		0101	Remunerações certas e permanentes	P	9 066 000,00 €	30 000,00 €	200 000,00 €		8 896 000,00 €	
		010101	Titulares orgãos soberania e membros orgãos autárquicos		240 000,00 €				240 000,00 €	
		010102	Orgãos sociais		150 000,00 €				150 000,00 €	
		010104	Pessoal quadros - Regime contrato individual trabalho		6 150 000,00 €				6 150 000,00 €	
		01010401	Pessoal em funções		5 900 000,00 €				5 900 000,00 €	
		01010402	Alterações obrigatórias de posicionamento remuneratório		100 000,00 €				100 000,00 €	
		01010403	Alterações facultativas de posicionamento remuneratório		25 000,00 €				25 000,00 €	
		01010404	Recrutamento de pessoal para novos postos de trabalho		125 000,00 €				125 000,00 €	
		010106	Pessoal contratado a termo		50 000,00 €				50 000,00 €	
		01010601	Pessoal em funções		49 500,00 €				49 500,00 €	
		01010604	Recrutamento de pessoal para novos postos de trabalho		500,00 €				500,00 €	
		010107	Pessoal em regime tarefa ou avença	P	451 000,00 €	30 000,00 €	200 000,00 €		281 000,00 €	
		010108	Pessoal aguardando aposentação		12 500,00 €				12 500,00 €	
		010109	Pessoal em qualquer outra situação		195 000,00 €				195 000,00 €	
		010111	Representação		96 000,00 €				96 000,00 €	
		01011101	Eleitos locais		51 000,00 €				51 000,00 €	
		01011102	Dirigentes		45 000,00 €				45 000,00 €	
		010113	Subsídio refeição		653 500,00 €				653 500,00 €	
		010114	Subsídios férias e natal		1 050 000,00 €				1 050 000,00 €	
		010115	Remunerações por doença e maternidade/paternidade		18 000,00 €				18 000,00 €	
D12			Abonos Variáveis ou Eventuais		347 500,00 €				347 500,00 €	
	01		ASSEMBLEIA MUNICIPAL		39 000,00 €				39 000,00 €	
		01	Despesas com o pessoal		39 000,00 €				39 000,00 €	
		0102	Abonos variaveis ou eventuais		39 000,00 €				39 000,00 €	
		010204	Ajudas de custo		4 000,00 €				4 000,00 €	
		010213	Outros suplementos e prémios		35 000,00 €				35 000,00 €	
		01021302	Outros		4 000,00 €				4 000,00 €	
		01021303	Senhas de presença		31 000,00 €				31 000,00 €	
	02		CâMARA MUNICIPAL E SERVIÇOS MUNICIPAIS		308 500,00 €				308 500,00 €	
		01	Despesas com o pessoal		308 500,00 €				308 500,00 €	
		0102	Abonos variaveis ou eventuais		308 500,00 €				308 500,00 €	
		010202	Horas extraordinárias		150 000,00 €				150 000,00 €	
		010204	Ajudas de custo		7 000,00 €				7 000,00 €	
		010205	Abono para falhas		23 000,00 €				23 000,00 €	
		010210	Subsídio de trabalho noturno		2 500,00 €				2 500,00 €	
		010211	Subsídio de turno		70 000,00 €				70 000,00 €	
		010212	Indemnizações por cessação de funções		500,00 €				500,00 €	
		010213	Outros suplementos e prémios		55 500,00 €				55 500,00 €	
		01021301	Prémios de desempenho		500,00 €				500,00 €	
		01021302	Outros		50 000,00 €				50 000,00 €	
		01021303	Senhas de presença		5 000,00 €				5 000,00 €	
D13			Segurança social		2 820 000,00 €				2 820 000,00 €	
	02		CâMARA MUNICIPAL E SERVIÇOS MUNICIPAIS		2 820 000,00 €				2 820 000,00 €	
		01	Despesas com o pessoal		2 820 000,00 €				2 820 000,00 €	
		0103	Segurança social		2 820 000,00 €				2 820 000,00 €	
		010302	Outros encargos com a saúde		95 000,00 €				95 000,00 €	
		010303	Subsídio familiar a crianças e jovens		7 500,00 €				7 500,00 €	
		010304	Outras prestações familiares		20 000,00 €				20 000,00 €	
		010305	Contribuições para segurança social		2 411 000,00 €				2 411 000,00 €	
		01030501	Assistência na doença a funcionários públicos		300 000,00 €				300 000,00 €	
		01030502	Seg. social regime contrato trabalho funções públicas(RCTFP)		2 111 000,00 €				2 111 000,00 €	
		0103050201	Caixa Geral de Aposentações		1 210 000,00 €				1 210 000,00 €	
		0103050202	Segurança Social - Regime geral		901 000,00 €				901 000,00 €	
		010306	Acidentes em serviços e doenças profissionais		10 000,00 €				10 000,00 €	
		010309	Seguros		276 000,00 €				276 000,00 €	
		01030901	Seguros acidentes trabalho e doenças profissionais		276 000,00 €				276 000,00 €	
		010310	Outras despesas segurança social		500,00 €				500,00 €	
		01031001	Eventualidade, maternidade, paternidade e adoção		500,00 €				500,00 €	
D2			Aquisição de bens e serviços	P/M	21 799 500,00 €	3 165 000,00 €	657 000,00 €		24 307 500,00 €	
	01		ASSEMBLEIA MUNICIPAL		15 000,00 €				15 000,00 €	
		02	Aquisições bens serviços		15 000,00 €				15 000,00 €	
		0201	Aquisições bens		3 000,00 €				3 000,00 €	
		020121	Outros bens		3 000,00 €				3 000,00 €	
		02012199	Outros bens		3 000,00 €				3 000,00 €	
		0202	Aquisição serviços		12 000,00 €				12 000,00 €	
		020225	Outros serviços		12 000,00 €				12 000,00 €	
		02022599	Outros		12 000,00 €				12 000,00 €	

Identificação da Classificação				Tipo	Dotações iniciais	Alterações Orçamentais			Dotações corrigidas	Observações
Rubricas			Designação			Inscrições / reforços	Diminuições / anulações	Créditos especiais		
	02		CÂMARA MUNICIPAL E SERVIÇOS MUNICIPAIS	P/M	21 784 500,00 €	3 165 000,00 €	657 000,00 €		24 292 500,00 €	
		02	Aquisições bens serviços	P/M	21 784 500,00 €	3 165 000,00 €	657 000,00 €		24 292 500,00 €	
		0201	Aquisições bens	P/M	5 355 500,00 €	1 075 000,00 €	20 000,00 €		6 410 500,00 €	
		020101	Matérias-primas e subsidiárias		285 000,00 €				285 000,00 €	
		020102	Combustíveis e lubrificantes	P	220 000,00 €	75 000,00 €	20 000,00 €		275 000,00 €	
		02010201	Gasolina	P	20 000,00 €	20 000,00 €			40 000,00 €	
		02010202	Gasóleo	P	100 000,00 €	55 000,00 €			155 000,00 €	
		02010299	Outros	P	100 000,00 €		20 000,00 €		80 000,00 €	
		020105	Alimentação - Refeições confecionadas	M	3 170 500,00 €	1 000 000,00 €			4 170 500,00 €	
		020107	Vestuário e artigos pessoais		23 000,00 €				23 000,00 €	
		020108	Material de escritório		150 000,00 €				150 000,00 €	
		020109	Produtos químicos e farmacêuticos		230 000,00 €				230 000,00 €	
		020115	Prémios condecorações e ofertas		617 500,00 €				617 500,00 €	
		020117	Ferramentas e utensílios		100 500,00 €				100 500,00 €	
		020120	Material de educação cultura e recreio		12 000,00 €				12 000,00 €	
		020121	Outros bens		547 000,00 €				547 000,00 €	
		02012199	Outros bens		547 000,00 €				547 000,00 €	
		0202	Aquisição serviços	P/M	16 429 000,00 €	2 090 000,00 €	637 000,00 €		17 882 000,00 €	
		020201	Encargos com instalações		1 127 000,00 €				1 127 000,00 €	
		02020101	Eletricidade		160 000,00 €				160 000,00 €	
		02020102	Água		250 000,00 €				250 000,00 €	
		02020103	Iluminação pública		508 000,00 €				508 000,00 €	
		02020104	Gás		200 000,00 €				200 000,00 €	
		02020199	Outras		9 000,00 €				9 000,00 €	
		020202	Limpeza higiene	P/M	900 000,00 €	831 000,00 €	50 000,00 €		1 681 000,00 €	
		020203	Conservação de bens		163 000,00 €				163 000,00 €	
		020204	Locação de edifícios	P	313 000,00 €	90 000,00 €			403 000,00 €	
		020208	Locação de outros bens	P	240 000,00 €	30 000,00 €			270 000,00 €	
		020209	Comunições		201 000,00 €				201 000,00 €	
		020210	Transportes	P	4 493 000,00 €		552 000,00 €		3 941 000,00 €	
		020211	Representação dos serviços		133 000,00 €				133 000,00 €	
		020212	Seguros		400 000,00 €				400 000,00 €	
		020213	Deslocações e estadias		138 000,00 €				138 000,00 €	
		020214	Estudos pareceres, projetos e consultadoria	P	261 000,00 €	70 000,00 €			331 000,00 €	
		020215	Formação		52 000,00 €				52 000,00 €	
		020216	Seminários exposições e similares		19 000,00 €				19 000,00 €	
		020217	Publicidade		454 000,00 €				454 000,00 €	
		02021701	Informação Obrigatória		83 000,00 €				83 000,00 €	
		0202170101	Editais/Avisos		5 000,00 €				5 000,00 €	
		0202170103	Outras		78 000,00 €				78 000,00 €	
		02021702	Divulgação Institucional		371 000,00 €				371 000,00 €	
		0202170201	Orgãos de comunicação social		10 000,00 €				10 000,00 €	
		0202170202	Campanhas promocionais		51 000,00 €				51 000,00 €	
		0202170203	Atividades municipais		305 000,00 €				305 000,00 €	
		0202170204	Outras		5 000,00 €				5 000,00 €	
		020218	Vigilância e segurança	M	300 000,00 €	500 000,00 €			800 000,00 €	
		020219	Assistência técnica	P	500 000,00 €	25 000,00 €			525 000,00 €	
		020220	Outros trabalhos especializados	P	4 887 000,00 €	509 000,00 €	15 000,00 €		5 381 000,00 €	
		02022001	Recolha de resíduos sólidos		2 700 000,00 €				2 700 000,00 €	
		02022002	Tratamento de resíduos sólidos		1 100 000,00 €				1 100 000,00 €	
		02022003	Tratamento de águas residuais		68 000,00 €				68 000,00 €	
		02022007	Serviços especializados diversos	P	20 000,00 €	15 000,00 €			35 000,00 €	
		02022009	Serviços especializados diversos	P	999 000,00 €	494 000,00 €	15 000,00 €		1 478 000,00 €	
		020224	Encargos cobrança receitas		100 000,00 €				100 000,00 €	
		020225	Outros serviços	P	1 748 000,00 €	35 000,00 €	20 000,00 €		1 763 000,00 €	
		02022501	Contratos/Protocolos	P	20 000,00 €	20 000,00 €			40 000,00 €	
		02022502	Revisão de viaturas		20 000,00 €				20 000,00 €	
		02022599	Outros	P	1 708 000,00 €	15 000,00 €	20 000,00 €		1 703 000,00 €	
D3			Juros e outros encargos		205 000,00 €				205 000,00 €	
	02		CÂMARA MUNICIPAL E SERVIÇOS MUNICIPAIS		40 000,00 €				40 000,00 €	
		03	Juros e outros encargos		40 000,00 €				40 000,00 €	
		0306	Outros encargos financeiros		40 000,00 €				40 000,00 €	
		030601	Outros encargos financeiros		40 000,00 €				40 000,00 €	
	03		OPERAÇÕES FINANCEIRAS		165 000,00 €				165 000,00 €	
		03	Juros e outros encargos		165 000,00 €				165 000,00 €	
		0301	Juros da divida pública		165 000,00 €				165 000,00 €	
		030103	Sociedades financeiras - Bancos e outras instituições financeiras		160 000,00 €				160 000,00 €	
		03010302	Empréstimos de médio e longo prazo		160 000,00 €				160 000,00 €	
		030105	Administração pública central - Estado		5 000,00 €				5 000,00 €	
		03010502	Empréstimos de médio e longo prazo		5 000,00 €				5 000,00 €	
D4			Transferências e subsídios correntes	P	4 686 795,00 €	650 000,00 €	150 000,00 €		5 186 795,00 €	
D41			Transferências correntes	P	4 686 795,00 €	650 000,00 €	150 000,00 €		5 186 795,00 €	
D411			Administrações Públicas	P	1 318 795,00 €		150 000,00 €		1 168 795,00 €	
D4112			Administração Central - Outras entidades		60 000,00 €				60 000,00 €	
	02		CÂMARA MUNICIPAL E SERVIÇOS MUNICIPAIS		60 000,00 €				60 000,00 €	
		04	Transferências correntes		60 000,00 €				60 000,00 €	
		0403	Admnistração central		60 000,00 €				60 000,00 €	
		040305	Serviços e fundos autónomos		60 000,00 €				60 000,00 €	
		04030501	Fundo de Eficiência Energética		60 000,00 €				60 000,00 €	
D4115			Administração Local	P	1 258 795,00 €		150 000,00 €		1 108 795,00 €	
	02		CÂMARA MUNICIPAL E SERVIÇOS MUNICIPAIS	P	1 258 795,00 €		150 000,00 €		1 108 795,00 €	
		04	Transferências correntes	P	1 258 795,00 €		150 000,00 €		1 108 795,00 €	
		0405	Administração local	P	1 258 795,00 €		150 000,00 €		1 108 795,00 €	
		040501	Continente	P	1 258 795,00 €		150 000,00 €		1 108 795,00 €	
		04050102	Freguesias		826 000,00 €				826 000,00 €	
		04050104	Associação de municípios	P	322 795,00 €		50 000,00 €		272 795,00 €	
		04050108	Outros	P	110 000,00 €		100 000,00 €		10 000,00 €	
D412			Entidades do Setor Não Lucrativo	P	2 691 000,00 €	650 000,00 €			3 341 000,00 €	

Identificação da Classificação				Tipo	Dotações iniciais	Alterações Orçamentais			Dotações corrigidas	Observações
Rubricas			Designação			Inscrições / reforços	Diminuições / anulações	Créditos especiais		
	02		CâMARA MUNICIPAL E SERVIÇOS MUNICIPAIS	P	2 691 000,00 €	650 000,00 €			3 341 000,00 €	
		04	Transferências correntes	P	2 691 000,00 €	650 000,00 €			3 341 000,00 €	
		0407	Instituições sem fins lucrativos	P	2 691 000,00 €	650 000,00 €			3 341 000,00 €	
		040701	Instituições sem fins lucrativos	P	2 691 000,00 €	650 000,00 €			3 341 000,00 €	
D413			Famílias		677 000,00 €				677 000,00 €	
	02		CâMARA MUNICIPAL E SERVIÇOS MUNICIPAIS		677 000,00 €				677 000,00 €	
		04	Transferências correntes		677 000,00 €				677 000,00 €	
		0408	Famílias		677 000,00 €				677 000,00 €	
		040802	Outras		677 000,00 €				677 000,00 €	
		04080201	Programas ocupacionais		50 000,00 €				50 000,00 €	
		04080202	Outras		627 000,00 €				627 000,00 €	
D5			Outras despesas correntes	P	288 000,00 €		88 000,00 €		200 000,00 €	
	01		ASSEMBLEIA MUNICIPAL		8 000,00 €				8 000,00 €	
		06	Outras despesas correntes		8 000,00 €				8 000,00 €	
		0602	Diversas		8 000,00 €				8 000,00 €	
		060203	Outras		8 000,00 €				8 000,00 €	
		06020305	Outras		8 000,00 €				8 000,00 €	
	02		CâMARA MUNICIPAL E SERVIÇOS MUNICIPAIS	P	280 000,00 €		88 000,00 €		192 000,00 €	
		06	Outras despesas correntes	P	280 000,00 €		88 000,00 €		192 000,00 €	
		0602	Diversas	P	280 000,00 €		88 000,00 €		192 000,00 €	
		060203	Outras	P	280 000,00 €		88 000,00 €		192 000,00 €	
		06020305	Outras	P	280 000,00 €		88 000,00 €		192 000,00 €	
D6			Aquisição de bens de capital	P/M	74 361 535,56 €	16 720 798,93 €	2 102 000,00 €		88 980 334,49 €	
	01		ASSEMBLEIA MUNICIPAL	P/M		41 000,00 €			41 000,00 €	
		07	Aquisição bens capital	P/M		41 000,00 €			41 000,00 €	
		0701	Investimentos	P/M		41 000,00 €			41 000,00 €	
		070104	Contruções diversas	P/M		41 000,00 €			41 000,00 €	
		07010401	Viadutos, arruamentos e obras complementares	P/M		41 000,00 €			41 000,00 €	
	02		CâMARA MUNICIPAL E SERVIÇOS MUNICIPAIS	P/M	74 361 535,56 €	16 679 798,93 €	2 102 000,00 €		88 939 334,49 €	
		07	Aquisição bens capital	P/M	74 361 535,56 €	16 679 798,93 €	2 102 000,00 €		88 939 334,49 €	
		0701	Investimentos	P/M	74 240 535,56 €	16 652 798,93 €	1 992 000,00 €		88 901 334,49 €	
		070101	Terrenos	M		286 000,00 €			286 000,00 €	
		070102	Habitações	P/M	22 826 000,00 €	1 353 001,00 €	400 000,00 €		23 779 001,00 €	
		07010202	Aquisição	P	1 800 000,00 €		400 000,00 €		1 400 000,00 €	
		07010203	Reparação e beneficiação	P/M	21 026 000,00 €	1 353 001,00 €			22 379 001,00 €	
		070103	Edificios	P/M	12 412 535,56 €	5 503 000,00 €	1 270 000,00 €		16 645 535,56 €	
		07010301	Instalações de serviços	P/M	1 289 000,00 €	600 000,00 €	106 000,00 €		1 783 000,00 €	
		07010302	Instalações desportivas e recreativas	P/M	8 954 000,00 €	1 188 000,00 €	1 164 000,00 €		8 978 000,00 €	
		07010303	Mercados e intalações fiscalização sanitária		51 000,00 €				51 000,00 €	
		07010305	Escolas	P/M	1 083 535,56 €	451 000,00 €			1 534 535,56 €	
		07010307	Outros	P/M	1 035 000,00 €	3 264 000,00 €			4 299 000,00 €	
		070104	Contruções diversas	P/M	37 139 000,00 €	9 222 797,93 €	97 000,00 €		46 264 797,93 €	
		07010401	Viadutos, arruamentos e obras complementares	P/M	18 707 000,00 €	7 410 000,00 €	13 000,00 €		26 104 000,00 €	
		07010402	Sistemas de drenagem de águas residuais	P/M	4 550 000,00 €	330 000,00 €			4 880 000,00 €	
		07010403	Estação tratamento de águas residuais	P	200 000,00 €	163 797,93 €			363 797,93 €	
		07010405	Parques e jardins	P/M	3 869 000,00 €	1 099 000,00 €			4 968 000,00 €	
		07010406	Instalações desportivas e recreativas	P/M	100 000,00 €	50 000,00 €	30 000,00 €		120 000,00 €	
		07010407	Captação e distribuição de água	P	9 301 000,00 €	170 000,00 €	54 000,00 €		9 417 000,00 €	
		07010408	Viação rural		50 000,00 €				50 000,00 €	
		07010412	Cemitérios		362 000,00 €				362 000,00 €	
		070106	Material transportes	P	1 000,00 €	22 000,00 €			23 000,00 €	
		07010602	Outro	P	1 000,00 €	22 000,00 €			23 000,00 €	
		070107	Equipamento de informática	P	392 000,00 €		20 000,00 €		372 000,00 €	
		070108	Software informático	P	315 000,00 €	200 000,00 €			515 000,00 €	
		070110	Equipamento basico	P	390 000,00 €		205 000,00 €		185 000,00 €	
		07011002	Outro	P	390 000,00 €		205 000,00 €		185 000,00 €	
		070115	Outros investimentos	P/M	765 000,00 €	66 000,00 €			831 000,00 €	
		0703	Bens dominio público	P/M	121 000,00 €	27 000,00 €	110 000,00 €		38 000,00 €	
		070303	Outras construções e infra-estruturas	P/M	121 000,00 €	27 000,00 €	110 000,00 €		38 000,00 €	
		07030306	Instalações desportivas e recreativas	P/M	121 000,00 €	27 000,00 €	110 000,00 €		38 000,00 €	
D7			Transferências e subsídios de capital	P	1 193 333,00 €	8 640 043,00 €			9 833 376,00 €	
D71			Transferências de capital	P	1 193 333,00 €	8 640 043,00 €			9 833 376,00 €	
D711			Administrações Públicas	P	644 333,00 €	8 140 043,00 €			8 784 376,00 €	
D7115			Administração Local	P	644 333,00 €	8 140 043,00 €			8 784 376,00 €	
	02		CâMARA MUNICIPAL E SERVIÇOS MUNICIPAIS	P	644 333,00 €	8 140 043,00 €			8 784 376,00 €	
		08	Tranferências de capital	P	644 333,00 €	8 140 043,00 €			8 784 376,00 €	
		0805	Admnistração local	P	644 333,00 €	8 140 043,00 €			8 784 376,00 €	
		080501	Continente	P	644 333,00 €	8 140 043,00 €			8 784 376,00 €	
		08050102	Freguesias		600 000,00 €				600 000,00 €	
		08050104	Associações de municípios	P	43 333,00 €	8 140 043,00 €			8 183 376,00 €	
		08050108	Outros		1 000,00 €				1 000,00 €	
D712			Entidades do Setor não Lucrativo	P	548 000,00 €	500 000,00 €			1 048 000,00 €	
	02		CâMARA MUNICIPAL E SERVIÇOS MUNICIPAIS	P	548 000,00 €	500 000,00 €			1 048 000,00 €	
		08	Tranferências de capital	P	548 000,00 €	500 000,00 €			1 048 000,00 €	
		0807	Instituições sem fins lucrativos	P	548 000,00 €	500 000,00 €			1 048 000,00 €	
		080701	Instituições sem fins lucrativos	P	548 000,00 €	500 000,00 €			1 048 000,00 €	
D714			Outras		1 000,00 €				1 000,00 €	
	02		CâMARA MUNICIPAL E SERVIÇOS MUNICIPAIS		1 000,00 €				1 000,00 €	
		08	Tranferências de capital		1 000,00 €				1 000,00 €	
		0801	Sociedades e quase-sociedades não financeiras		1 000,00 €				1 000,00 €	
		080101	Públicas		1 000,00 €				1 000,00 €	
		08010102	Outras		1 000,00 €				1 000,00 €	
D8			Outras despesas de capital		20 000,00 €				20 000,00 €	
	02		CâMARA MUNICIPAL E SERVIÇOS MUNICIPAIS		20 000,00 €				20 000,00 €	

Identificação da Classificação				Tipo	Dotações iniciais	Alterações Orçamentais			Dotações corrigidas	Observações
Rubricas			Designação			Inscrições / reforços	Diminuições / anulações	Créditos especiais		
		11	Outras despesas de capital		20 000,00 €				20 000,00 €	
		1102	Diversas		20 000,00 €				20 000,00 €	
		110299	Outras		20 000,00 €				20 000,00 €	
D9			Despesa com ativos financeiros		320 000,00 €				320 000,00 €	
	02		CâMARA MUNICIPAL E SERVIÇOS MUNICIPAIS		320 000,00 €				320 000,00 €	
		09	Activos financeiros		320 000,00 €				320 000,00 €	
		0907	Ações e outras participações		320 000,00 €				320 000,00 €	
		090702	Sociedades e quase-sociedades não financeiras Públicas		320 000,00 €				320 000,00 €	
D10			Despesa com passivos financeiros		2 105 000,00 €				2 105 000,00 €	
	03		OPERAÇÕES FINANCEIRAS		2 105 000,00 €				2 105 000,00 €	
		10	Passivos financeiros		2 105 000,00 €				2 105 000,00 €	
		1006	Empréstimos a médio e longo prazo		2 105 000,00 €				2 105 000,00 €	
		100603	Sociedades financeiras - Bancos e outras instituições financeiras		2 100 000,00 €				2 100 000,00 €	
		100605	Administração pública central - Estado		5 000,00 €				5 000,00 €	
				TOTAL	117 212 663,56 €	29 205 841,93 €	3 197 000,00 €		143 221 505,49 €	

(2) Tipo - campo de identificação do tipo de alteração: P se alteração permutativa; M se alteração modificativa

ANO 2027

4.3.2.3

ANEXO II - ALTERAÇÕES ORÇAMENTAIS DA DESPESA

PERÍODO : 2025/01/02 a 2025/12/31, TOTAL DE ALTERAÇÕES PERMUTATIVAS: 59, TOTAL DE ALTERAÇÕES MODIFICATIVAS : 3, DO ANO CONTABILÍSTICO 2025

Tipo de Visualização		TODAS AS RUBRICAS ORÇAMENTAIS

Orçamento Ano	2027

Data	28/02/2026

(NOTA: Mapa gerado com opção de desagregação das classificações e consideração de anos seguintes)

Identificação da Classificação				Tipo	Dotações iniciais	Alterações Orçamentais			Dotações corrigidas	Observações
Rubricas			Designação			Inscrições / reforços	Diminuições / anulações	Créditos especiais		
[1]				[2]	[3]	[4]	[5]	[6]	[7] = [3]+...+[7]	[8]
D1			Despesas com o pessoal	P	595 000,00 €	60 000,00 €			655 000,00 €	
D11			Remunerações Certas e Permanentes	P	210 000,00 €	60 000,00 €			270 000,00 €	
	02		CâMARA MUNICIPAL E SERVIÇOS MUNICIPAIS	P	210 000,00 €	60 000,00 €			270 000,00 €	
		01	Despesas com o pessoal	P	210 000,00 €	60 000,00 €			270 000,00 €	
		0101	Remunerações certas e permanentes	P	210 000,00 €	60 000,00 €			270 000,00 €	
		010107	Pessoal em regime tarefa ou avença	P	100 000,00 €	60 000,00 €			160 000,00 €	
		010113	Subsídio refeição		110 000,00 €				110 000,00 €	
D12			Abonos Variáveis ou Eventuais		39 000,00 €				39 000,00 €	
	01		ASSEMBLEIA MUNICIPAL		39 000,00 €				39 000,00 €	
		01	Despesas com o pessoal		39 000,00 €				39 000,00 €	
		0102	Abonos variaveis ou eventuais		39 000,00 €				39 000,00 €	
		010204	Ajudas de custo		4 000,00 €				4 000,00 €	
		010213	Outros suplementos e prémios		35 000,00 €				35 000,00 €	
		01021302	Outros		4 000,00 €				4 000,00 €	
		01021303	Senhas de presença		31 000,00 €				31 000,00 €	
D13			Segurança social		346 000,00 €				346 000,00 €	
	02		CâMARA MUNICIPAL E SERVIÇOS MUNICIPAIS		346 000,00 €				346 000,00 €	
		01	Despesas com o pessoal		346 000,00 €				346 000,00 €	
		0103	Segurança social		346 000,00 €				346 000,00 €	
		010309	Seguros		346 000,00 €				346 000,00 €	
		01030901	Seguros acidentes trabalho e doenças profissionais		346 000,00 €				346 000,00 €	
D2			Aquisição de bens e serviços	P/M	21 842 500,00 €	2 600 000,00 €	80 000,00 €		24 362 500,00 €	
	01		ASSEMBLEIA MUNICIPAL		15 000,00 €				15 000,00 €	
		02	Aquisições bens serviços		15 000,00 €				15 000,00 €	
		0201	Aquisições bens		3 000,00 €				3 000,00 €	
		020121	Outros bens		3 000,00 €				3 000,00 €	
		02012199	Outros bens		3 000,00 €				3 000,00 €	
		0202	Aquisição serviços		12 000,00 €				12 000,00 €	
		020225	Outros serviços		12 000,00 €				12 000,00 €	
		02022599	Outros		12 000,00 €				12 000,00 €	
	02		CâMARA MUNICIPAL E SERVIÇOS MUNICIPAIS	P/M	21 827 500,00 €	2 600 000,00 €	80 000,00 €		24 347 500,00 €	
		02	Aquisições bens serviços	P/M	21 827 500,00 €	2 600 000,00 €	80 000,00 €		24 347 500,00 €	
		0201	Aquisições bens	P/M	4 966 500,00 €	1 055 000,00 €	55 000,00 €		5 966 500,00 €	
		020101	Matérias-primas e subsidiárias	P	45 000,00 €	55 000,00 €			100 000,00 €	
		020102	Combustíveis e lubrificantes		300 000,00 €				300 000,00 €	
		02010201	Gasolina		100 000,00 €				100 000,00 €	
		02010202	Gasóleo		100 000,00 €				100 000,00 €	
		02010299	Outros		100 000,00 €				100 000,00 €	
		020105	Alimentação - Refeições confecionadas	M	3 196 000,00 €	1 000 000,00 €			4 196 000,00 €	
		020107	Vestuário e artigos pessoais		23 000,00 €				23 000,00 €	
		020108	Material de escritório		150 000,00 €				150 000,00 €	
		020109	Produtos químicos e farmacêuticos		230 000,00 €				230 000,00 €	
		020115	Prémios condecorações e ofertas		608 000,00 €				608 000,00 €	
		020117	Ferramentas e utensílios	P	50 500,00 €		45 000,00 €		5 500,00 €	
		020120	Material de educação cultura e recreio		12 000,00 €				12 000,00 €	
		020121	Outros bens	P	352 000,00 €		10 000,00 €		342 000,00 €	
		02012199	Outros bens	P	352 000,00 €		10 000,00 €		342 000,00 €	
		0202	Aquisição serviços	P/M	16 861 000,00 €	1 545 000,00 €	25 000,00 €		18 381 000,00 €	
		020201	Encargos com instalações		603 000,00 €				603 000,00 €	
		02020101	Eletricidade		50 000,00 €				50 000,00 €	
		02020102	Água		50 000,00 €				50 000,00 €	
		02020103	Iluminação pública		459 000,00 €				459 000,00 €	
		02020104	Gás		35 000,00 €				35 000,00 €	
		02020199	Outras		9 000,00 €				9 000,00 €	
		020202	Limpeza higiene	M	900 000,00 €	800 000,00 €			1 700 000,00 €	
		020203	Conservação de bens		163 000,00 €				163 000,00 €	
		020204	Locação de edifícios	P	313 000,00 €	80 000,00 €			393 000,00 €	
		020208	Locação de outros bens		310 000,00 €				310 000,00 €	
		020209	Comunições		201 000,00 €				201 000,00 €	
		020210	Transportes		5 526 000,00 €				5 526 000,00 €	
		020211	Representação dos serviços		133 000,00 €				133 000,00 €	
		020212	Seguros		330 000,00 €				330 000,00 €	
		020213	Deslocações e estadias		148 000,00 €				148 000,00 €	
		020214	Estudos pareceres, projetos e consultadoria	P	256 000,00 €	50 000,00 €			306 000,00 €	
		020215	Formação	P	52 000,00 €		25 000,00 €		27 000,00 €	
		020216	Seminários exposições e similares		19 000,00 €				19 000,00 €	
		020217	Publicidade		180 000,00 €				180 000,00 €	
		02021701	Informação Obrigatória		59 000,00 €				59 000,00 €	
		0202170101	Editais/Avisos		5 000,00 €				5 000,00 €	
		0202170103	Outras		54 000,00 €				54 000,00 €	
		02021702	Divulgação Institucional		121 000,00 €				121 000,00 €	
		0202170201	Orgãos de comunicação social		1 000,00 €				1 000,00 €	
		0202170202	Campanhas promocionais		32 000,00 €				32 000,00 €	
		0202170203	Atividades municipais		83 000,00 €				83 000,00 €	
		0202170204	Outras		5 000,00 €				5 000,00 €	
		020218	Vigilância e segurança	M	245 000,00 €	500 000,00 €			745 000,00 €	
		020219	Assistência técnica		600 000,00 €				600 000,00 €	
		020220	Outros trabalhos especializados	P	5 038 000,00 €	115 000,00 €			5 153 000,00 €	
		02022001	Recolha de resíduos sólidos		2 700 000,00 €				2 700 000,00 €	
		02022002	Tratamento de resíduos sólidos		1 350 000,00 €				1 350 000,00 €	
		02022003	Tratamento de águas residuais		68 000,00 €				68 000,00 €	
		02022007	Serviços especializados diversos		10 000,00 €				10 000,00 €	

Identificação da Classificação				Tipo	Dotações iniciais	Alterações Orçamentais			Dotações corrigidas	Observações
Rubricas			Designação			Inscrições / reforços	Diminuições / anulações	Créditos especiais		
		02022009	Serviços especializados diversos	P	910 000,00 €	115 000,00 €			1 025 000,00 €	
		020224	Encargos cobrança receitas		84 000,00 €				84 000,00 €	
		020225	Outros serviços		1 760 000,00 €				1 760 000,00 €	
		02022501	Contratos/Protocolos		20 000,00 €				20 000,00 €	
		02022502	Revisão de viaturas		30 000,00 €				30 000,00 €	
		02022599	Outros		1 710 000,00 €				1 710 000,00 €	
D3			Juros e outros encargos		205 000,00 €				205 000,00 €	
	02		CâMARA MUNICIPAL E SERVIÇOS MUNICIPAIS		40 000,00 €				40 000,00 €	
		03	Juros e outros encargos		40 000,00 €				40 000,00 €	
		0306	Outros encargos financeiros		40 000,00 €				40 000,00 €	
		030601	Outros encargos financeiros		40 000,00 €				40 000,00 €	
	03		OPERAÇÕES FINANCEIRAS		165 000,00 €				165 000,00 €	
		03	Juros e outros encargos		165 000,00 €				165 000,00 €	
		0301	Juros da divida pública		165 000,00 €				165 000,00 €	
		030103	Sociedades financeiras - Bancos e outras instituições financeiras		160 000,00 €				160 000,00 €	
		03010302	Empréstimos de médio e longo prazo		160 000,00 €				160 000,00 €	
		030105	Administração pública central - Estado		5 000,00 €				5 000,00 €	
		03010502	Empréstimos de médio e longo prazo		5 000,00 €				5 000,00 €	
D4			Transferências e subsídios correntes		4 633 795,00 €				4 633 795,00 €	
D41			Transferências correntes		4 633 795,00 €				4 633 795,00 €	
D411			Administrações Públicas		1 418 795,00 €				1 418 795,00 €	
D4112			Administração Central - Outras entidades		60 000,00 €				60 000,00 €	
	02		CâMARA MUNICIPAL E SERVIÇOS MUNICIPAIS		60 000,00 €				60 000,00 €	
		04	Transferências correntes		60 000,00 €				60 000,00 €	
		0403	Admnistração central		60 000,00 €				60 000,00 €	
		040305	Serviços e fundos autónomos		60 000,00 €				60 000,00 €	
		04030501	Fundo de Eficiência Energética		60 000,00 €				60 000,00 €	
D4115			Administração Local		1 358 795,00 €				1 358 795,00 €	
	02		CâMARA MUNICIPAL E SERVIÇOS MUNICIPAIS		1 358 795,00 €				1 358 795,00 €	
		04	Transferências correntes		1 358 795,00 €				1 358 795,00 €	
		0405	Administração local		1 358 795,00 €				1 358 795,00 €	
		040501	Continente		1 358 795,00 €				1 358 795,00 €	
		04050102	Freguesias		826 000,00 €				826 000,00 €	
		04050104	Associação de municípios		352 795,00 €				352 795,00 €	
		04050108	Outros		180 000,00 €				180 000,00 €	
D412			Entidades do Setor Não Lucrativo		2 573 000,00 €				2 573 000,00 €	
	02		CâMARA MUNICIPAL E SERVIÇOS MUNICIPAIS		2 573 000,00 €				2 573 000,00 €	
		04	Transferências correntes		2 573 000,00 €				2 573 000,00 €	
		0407	Instituições sem fins lucrativos		2 573 000,00 €				2 573 000,00 €	
		040701	Instituições sem fins lucrativos		2 573 000,00 €				2 573 000,00 €	
D413			Famílias		642 000,00 €				642 000,00 €	
	02		CâMARA MUNICIPAL E SERVIÇOS MUNICIPAIS		642 000,00 €				642 000,00 €	
		04	Transferências correntes		642 000,00 €				642 000,00 €	
		0408	Famílias		642 000,00 €				642 000,00 €	
		040802	Outras		642 000,00 €				642 000,00 €	
		04080201	Programas ocupacionais		50 000,00 €				50 000,00 €	
		04080202	Outras		592 000,00 €				592 000,00 €	
D5			Outras despesas correntes		238 000,00 €				238 000,00 €	
	01		ASSEMBLEIA MUNICIPAL		8 000,00 €				8 000,00 €	
		06	Outras despesas correntes		8 000,00 €				8 000,00 €	
		0602	Diversas		8 000,00 €				8 000,00 €	
		060203	Outras		8 000,00 €				8 000,00 €	
		06020305	Outras		8 000,00 €				8 000,00 €	
	02		CâMARA MUNICIPAL E SERVIÇOS MUNICIPAIS		230 000,00 €				230 000,00 €	
		06	Outras despesas correntes		230 000,00 €				230 000,00 €	
		0602	Diversas		230 000,00 €				230 000,00 €	
		060203	Outras		230 000,00 €				230 000,00 €	
		06020305	Outras		230 000,00 €				230 000,00 €	
D6			Aquisição de bens de capital	P/M	19 299 000,00 €	2 913 000,00 €	665 000,00 €		21 547 000,00 €	
	01		ASSEMBLEIA MUNICIPAL	M		10 000,00 €			10 000,00 €	
		07	Aquisição bens capital	M		10 000,00 €			10 000,00 €	
		0701	Investimentos	M		10 000,00 €			10 000,00 €	
		070104	Contruções diversas	M		10 000,00 €			10 000,00 €	
		07010401	Viadutos, arruamentos e obras complementares	M		10 000,00 €			10 000,00 €	
	02		CâMARA MUNICIPAL E SERVIÇOS MUNICIPAIS	P/M	19 299 000,00 €	2 903 000,00 €	665 000,00 €		21 537 000,00 €	
		07	Aquisição bens capital	P/M	19 299 000,00 €	2 903 000,00 €	665 000,00 €		21 537 000,00 €	
		0701	Investimentos	P/M	19 299 000,00 €	2 903 000,00 €	665 000,00 €		21 537 000,00 €	
		070101	Terrenos	M		51 000,00 €			51 000,00 €	
		070102	Habitações	M	11 000,00 €	20 000,00 €			31 000,00 €	
		07010203	Reparação e beneficiação	M	11 000,00 €	20 000,00 €			31 000,00 €	
		070103	Edificios	M	3 747 000,00 €	420 000,00 €			4 167 000,00 €	
		07010301	Instalações de serviços	M	203 000,00 €	50 000,00 €			253 000,00 €	
		07010302	Instalações desportivas e recreativas		3 091 000,00 €				3 091 000,00 €	
		07010305	Escolas	M	351 000,00 €	370 000,00 €			721 000,00 €	
		07010307	Outros		102 000,00 €				102 000,00 €	
		070104	Contruções diversas	P/M	14 848 000,00 €	1 986 000,00 €	600 000,00 €		16 234 000,00 €	
		07010401	Viadutos, arruamentos e obras complementares	P/M	7 664 000,00 €	1 976 000,00 €			9 640 000,00 €	
		07010402	Sistemas de drenagem de águas residuais		1 250 000,00 €				1 250 000,00 €	
		07010403	Estação tratamento de águas residuais		200 000,00 €				200 000,00 €	
		07010405	Parques e jardins	M	2 634 000,00 €		600 000,00 €		2 034 000,00 €	
		07010407	Captação e distribuição de água		3 100 000,00 €				3 100 000,00 €	
		07010408	Viação rural	M		10 000,00 €			10 000,00 €	
		070106	Material transportes		1 000,00 €				1 000,00 €	
		07010602	Outro		1 000,00 €				1 000,00 €	
		070107	Equipamento de informática	P	221 000,00 €		15 000,00 €		206 000,00 €	

Identificação da Classificação				Tipo	Dotações iniciais	Alterações Orçamentais			Dotações corrigidas	Observações
Rubricas			Designação			Inscrições / reforços	Diminuições / anulações	Créditos especiais		
		070108	Software informático	P	11 000,00 €	365 000,00 €			376 000,00 €	
		070110	Equipamento basico	P	200 000,00 €		50 000,00 €		150 000,00 €	
		07011002	Outro	P	200 000,00 €		50 000,00 €		150 000,00 €	
		070115	Outros investimentos	M	260 000,00 €	61 000,00 €			321 000,00 €	
D7			Transferências e subsídios de capital	P	982 333,00 €	4 900 000,00 €			5 882 333,00 €	
D71			Transferências de capital	P	982 333,00 €	4 900 000,00 €			5 882 333,00 €	
D711			Administrações Públicas	P	694 333,00 €	4 900 000,00 €			5 594 333,00 €	
D7115			Administração Local	P	694 333,00 €	4 900 000,00 €			5 594 333,00 €	
	02		CâMARA MUNICIPAL E SERVIÇOS MUNICIPAIS	P	694 333,00 €	4 900 000,00 €			5 594 333,00 €	
		08	Tranferências de capital	P	694 333,00 €	4 900 000,00 €			5 594 333,00 €	
		0805	Admnistração local	P	694 333,00 €	4 900 000,00 €			5 594 333,00 €	
		080501	Continente	P	694 333,00 €	4 900 000,00 €			5 594 333,00 €	
		08050102	Freguesias		600 000,00 €				600 000,00 €	
		08050104	Associações de municípios	P	93 333,00 €	4 900 000,00 €			4 993 333,00 €	
		08050108	Outros		1 000,00 €				1 000,00 €	
D712			Entidades do Setor não Lucrativo		287 000,00 €				287 000,00 €	
	02		CâMARA MUNICIPAL E SERVIÇOS MUNICIPAIS		287 000,00 €				287 000,00 €	
		08	Tranferências de capital		287 000,00 €				287 000,00 €	
		0807	Instituições sem fins lucrativos		287 000,00 €				287 000,00 €	
		080701	Instituições sem fins lucrativos		287 000,00 €				287 000,00 €	
D714			Outras		1 000,00 €				1 000,00 €	
	02		CâMARA MUNICIPAL E SERVIÇOS MUNICIPAIS		1 000,00 €				1 000,00 €	
		08	Tranferências de capital		1 000,00 €				1 000,00 €	
		0801	Sociedades e quase-sociedades não financeiras		1 000,00 €				1 000,00 €	
		080101	Públicas		1 000,00 €				1 000,00 €	
		08010102	Outras		1 000,00 €				1 000,00 €	
D8			Outras despesas de capital		20 000,00 €				20 000,00 €	
	02		CâMARA MUNICIPAL E SERVIÇOS MUNICIPAIS		20 000,00 €				20 000,00 €	
		11	Outras despesas de capital		20 000,00 €				20 000,00 €	
		1102	Diversas		20 000,00 €				20 000,00 €	
		110299	Outras		20 000,00 €				20 000,00 €	
D9			Despesa com ativos financeiros		320 000,00 €				320 000,00 €	
	02		CâMARA MUNICIPAL E SERVIÇOS MUNICIPAIS		320 000,00 €				320 000,00 €	
		09	Activos financeiros		320 000,00 €				320 000,00 €	
		0907	Ações e outras participações		320 000,00 €				320 000,00 €	
		090702	Sociedades e quase-sociedades não financeiras - Públicas		320 000,00 €				320 000,00 €	
D10			Despesa com passivos financeiros		1 635 000,00 €				1 635 000,00 €	
	03		OPERAÇÕES FINANCEIRAS		1 635 000,00 €				1 635 000,00 €	
		10	Passivos financeiros		1 635 000,00 €				1 635 000,00 €	
		1006	Empréstimos a médio e longo prazo		1 635 000,00 €				1 635 000,00 €	
		100603	Sociedades financeiras - Bancos e outras instituições financeiras		1 630 000,00 €				1 630 000,00 €	
		100605	Administração pública central - Estado		5 000,00 €				5 000,00 €	
				TOTAL	49 770 628,00 €	10 473 000,00 €	745 000,00 €		59 498 628,00 €	

(2) Tipo - campo de identificação do tipo de alteração: P se alteração permutativa; M se alteração modificativa

ANO 2028

4.3.2.4

ANEXO II - ALTERAÇÕES ORÇAMENTAIS DA DESPESA

PERÍODO : 2025/01/02 a 2025/12/31, TOTAL DE ALTERAÇÕES PERMUTATIVAS: 59, TOTAL DE ALTERAÇÕES MODIFICATIVAS : 3, DO ANO CONTABILÍSTICO 2025

Tipo de Visualização		TODAS AS RUBRICAS ORÇAMENTAIS

Orçamento Ano	2028

Data	28/02/2026

(NOTA: Mapa gerado com opção de desagregação das classificações e consideração de anos seguintes)

Identificação da Classificação				Tipo	Dotações iniciais	Alterações Orçamentais			Dotações corrigidas	Observações
Rubricas			Designação			Inscrições / reforços	Diminuições / anulações	Créditos especiais		
			[1]	[2]	[3]	[4]	[5]	[6]	[7] = [3]+...+[7]	[8]
D1			Despesas com o pessoal		525 000,00 €				525 000,00 €	
D11			Remunerações Certas e Permanentes		210 000,00 €				210 000,00 €	
	02		CâMARA MUNICIPAL E SERVIÇOS MUNICIPAIS		210 000,00 €				210 000,00 €	
		01	Despesas com o pessoal		210 000,00 €				210 000,00 €	
		0101	Remunerações certas e permanentes		210 000,00 €				210 000,00 €	
		010107	Pessoal em regime tarefa ou avença		100 000,00 €				100 000,00 €	
		010113	Subsídio refeição		110 000,00 €				110 000,00 €	
D12			Abonos Variáveis ou Eventuais		39 000,00 €				39 000,00 €	
	01		ASSEMBLEIA MUNICIPAL		39 000,00 €				39 000,00 €	
		01	Despesas com o pessoal		39 000,00 €				39 000,00 €	
		0102	Abonos variaveis ou eventuais		39 000,00 €				39 000,00 €	
		010204	Ajudas de custo		4 000,00 €				4 000,00 €	
		010213	Outros suplementos e prémios		35 000,00 €				35 000,00 €	
		01021302	Outros		4 000,00 €				4 000,00 €	
		01021303	Senhas de presença		31 000,00 €				31 000,00 €	
D13			Segurança social		276 000,00 €				276 000,00 €	
	02		CâMARA MUNICIPAL E SERVIÇOS MUNICIPAIS		276 000,00 €				276 000,00 €	
		01	Despesas com o pessoal		276 000,00 €				276 000,00 €	
		0103	Segurança social		276 000,00 €				276 000,00 €	
		010309	Seguros		276 000,00 €				276 000,00 €	
		01030901	Seguros acidentes trabalho e doenças profissionais		276 000,00 €				276 000,00 €	
D2			Aquisição de bens e serviços	M	21 626 600,00 €	1 900 000,00 €			23 526 600,00 €	
	01		ASSEMBLEIA MUNICIPAL		15 000,00 €				15 000,00 €	
		02	Aquisições bens serviços		15 000,00 €				15 000,00 €	
		0201	Aquisições bens		3 000,00 €				3 000,00 €	
		020121	Outros bens		3 000,00 €				3 000,00 €	
		02012199	Outros bens		3 000,00 €				3 000,00 €	
		0202	Aquisição serviços		12 000,00 €				12 000,00 €	
		020225	Outros serviços		12 000,00 €				12 000,00 €	
		02022599	Outros		12 000,00 €				12 000,00 €	
	02		CâMARA MUNICIPAL E SERVIÇOS MUNICIPAIS	M	21 611 600,00 €	1 900 000,00 €			23 511 600,00 €	
		02	Aquisições bens serviços	M	21 611 600,00 €	1 900 000,00 €			23 511 600,00 €	
		0201	Aquisições bens	M	5 295 500,00 €	1 000 000,00 €			6 295 500,00 €	
		020101	Matérias-primas e subsidiárias		50 000,00 €				50 000,00 €	
		020102	Combustíveis e lubrificantes		300 000,00 €				300 000,00 €	
		02010201	Gasolina		100 000,00 €				100 000,00 €	
		02010202	Gasóleo		100 000,00 €				100 000,00 €	
		02010299	Outros		100 000,00 €				100 000,00 €	
		020105	Alimentação - Refeições confecionadas	M	3 431 000,00 €	1 000 000,00 €			4 431 000,00 €	
		020107	Vestuário e artigos pessoais		23 000,00 €				23 000,00 €	
		020108	Material de escritório		150 000,00 €				150 000,00 €	
		020109	Produtos químicos e farmacêuticos		230 000,00 €				230 000,00 €	
		020113	Material consumo hoteleiro		30 000,00 €				30 000,00 €	
		020115	Prémios condecorações e ofertas		647 000,00 €				647 000,00 €	
		020117	Ferramentas e utensílios		30 500,00 €				30 500,00 €	
		020120	Material de educação cultura e recreio		12 000,00 €				12 000,00 €	
		020121	Outros bens		392 000,00 €				392 000,00 €	
		02012199	Outros bens		392 000,00 €				392 000,00 €	
		0202	Aquisição serviços	M	16 316 100,00 €	900 000,00 €			17 216 100,00 €	
		020201	Encargos com instalações		708 000,00 €				708 000,00 €	
		02020101	Eletricidade		70 000,00 €				70 000,00 €	
		02020102	Àgua		50 000,00 €				50 000,00 €	
		02020103	Iluminação pública		479 000,00 €				479 000,00 €	
		02020104	Gás		100 000,00 €				100 000,00 €	
		02020199	Outras		9 000,00 €				9 000,00 €	
		020202	Limpeza higiene	M	380 000,00 €	400 000,00 €			780 000,00 €	
		020203	Conservação de bens		43 000,00 €				43 000,00 €	
		020204	Locação de edifícios		403 000,00 €				403 000,00 €	
		020208	Locação de outros bens		378 000,00 €				378 000,00 €	
		020209	Comunições		101 000,00 €				101 000,00 €	
		020210	Transportes		5 618 000,00 €				5 618 000,00 €	
		020211	Representação dos serviços		138 000,00 €				138 000,00 €	
		020212	Seguros		165 000,00 €				165 000,00 €	
		020213	Deslocações e estadias		148 000,00 €				148 000,00 €	
		020214	Estudos pareceres, projetos e consultadoria		256 000,00 €				256 000,00 €	
		020215	Formação		52 000,00 €				52 000,00 €	
		020216	Seminários exposições e similares		19 000,00 €				19 000,00 €	
		020217	Publicidade		182 000,00 €				182 000,00 €	
		02021701	Informação Obrigatória		59 000,00 €				59 000,00 €	
		0202170101	Editais/Avisos		5 000,00 €				5 000,00 €	
		0202170103	Outras		54 000,00 €				54 000,00 €	
		02021702	Divulgação Institucional		123 000,00 €				123 000,00 €	
		0202170201	Orgãos de comunicação social		1 000,00 €				1 000,00 €	
		0202170202	Campanhas promocionais		34 000,00 €				34 000,00 €	
		0202170203	Atividades municipais		83 000,00 €				83 000,00 €	
		0202170204	Outras		5 000,00 €				5 000,00 €	
		020218	Vigilância e segurança	M	200 000,00 €	500 000,00 €			700 000,00 €	
		020219	Assistência técnica		430 000,00 €				430 000,00 €	
		020220	Outros trabalhos especializados		5 075 100,00 €				5 075 100,00 €	
		02022001	Recolha de resíduos sólidos		2 700 000,00 €				2 700 000,00 €	
		02022002	Tratamento de resíduos sólidos		1 350 000,00 €				1 350 000,00 €	
		02022003	Tratamento de águas residuais		68 000,00 €				68 000,00 €	

Identificação da Classificação				Tipo	Dotações iniciais	Alterações Orçamentais			Dotações corrigidas	Observações
Rubricas			Designação			Inscrições / reforços	Diminuições / anulações	Créditos especiais		
		02022007	Serviços especializados diversos		10 000,00 €				10 000,00 €	
		02022009	Serviços especializados diversos		947 100,00 €				947 100,00 €	
		020224	Encargos cobrança receitas		200 000,00 €				200 000,00 €	
		020225	Outros serviços		1 820 000,00 €				1 820 000,00 €	
		02022501	Contratos/Protocolos		20 000,00 €				20 000,00 €	
		02022502	Revisão de viaturas		40 000,00 €				40 000,00 €	
		02022599	Outros		1 760 000,00 €				1 760 000,00 €	
D3			Juros e outros encargos		205 000,00 €				205 000,00 €	
	02		CâMARA MUNICIPAL E SERVIÇOS MUNICIPAIS		40 000,00 €				40 000,00 €	
		03	Juros e outros encargos		40 000,00 €				40 000,00 €	
		0306	Outros encargos financeiros		40 000,00 €				40 000,00 €	
		030601	Outros encargos financeiros		40 000,00 €				40 000,00 €	
	03		OPERAÇÕES FINANCEIRAS		165 000,00 €				165 000,00 €	
		03	Juros e outros encargos		165 000,00 €				165 000,00 €	
		0301	Juros da divida pública		165 000,00 €				165 000,00 €	
		030103	Sociedades financeiras - Bancos e outras instituições financeiras		160 000,00 €				160 000,00 €	
		03010302	Empréstimos de médio e longo prazo		160 000,00 €				160 000,00 €	
		030105	Administração pública central - Estado		5 000,00 €				5 000,00 €	
		03010502	Empréstimos de médio e longo prazo		5 000,00 €				5 000,00 €	
D4			Transferências e subsídios correntes		4 738 795,00 €				4 738 795,00 €	
D41			Transferências correntes		4 738 795,00 €				4 738 795,00 €	
D411			Administrações Públicas		1 278 795,00 €				1 278 795,00 €	
D4112			Administração Central - Outras entidades		60 000,00 €				60 000,00 €	
	02		CâMARA MUNICIPAL E SERVIÇOS MUNICIPAIS		60 000,00 €				60 000,00 €	
		04	Transferências correntes		60 000,00 €				60 000,00 €	
		0403	Admnistração central		60 000,00 €				60 000,00 €	
		040305	Serviços e fundos autónomos		60 000,00 €				60 000,00 €	
		04030501	Fundo de Eficiência Energética		60 000,00 €				60 000,00 €	
D4115			Administração Local		1 218 795,00 €				1 218 795,00 €	
	02		CâMARA MUNICIPAL E SERVIÇOS MUNICIPAIS		1 218 795,00 €				1 218 795,00 €	
		04	Transferências correntes		1 218 795,00 €				1 218 795,00 €	
		0405	Administração local		1 218 795,00 €				1 218 795,00 €	
		040501	Continente		1 218 795,00 €				1 218 795,00 €	
		04050102	Freguesias		826 000,00 €				826 000,00 €	
		04050104	Associação de municípios		262 795,00 €				262 795,00 €	
		04050108	Outros		130 000,00 €				130 000,00 €	
D412			Entidades do Setor Não Lucrativo		2 773 000,00 €				2 773 000,00 €	
	02		CâMARA MUNICIPAL E SERVIÇOS MUNICIPAIS		2 773 000,00 €				2 773 000,00 €	
		04	Transferências correntes		2 773 000,00 €				2 773 000,00 €	
		0407	Instituições sem fins lucrativos		2 773 000,00 €				2 773 000,00 €	
		040701	Instituições sem fins lucrativos		2 773 000,00 €				2 773 000,00 €	
D413			Famílias		687 000,00 €				687 000,00 €	
	02		CâMARA MUNICIPAL E SERVIÇOS MUNICIPAIS		687 000,00 €				687 000,00 €	
		04	Transferências correntes		687 000,00 €				687 000,00 €	
		0408	Famílias		687 000,00 €				687 000,00 €	
		040802	Outras		687 000,00 €				687 000,00 €	
		04080201	Programas ocupacionais		50 000,00 €				50 000,00 €	
		04080202	Outras		637 000,00 €				637 000,00 €	
D5			Outras despesas correntes		288 000,00 €				288 000,00 €	
	01		ASSEMBLEIA MUNICIPAL		8 000,00 €				8 000,00 €	
		06	Outras despesas correntes		8 000,00 €				8 000,00 €	
		0602	Diversas		8 000,00 €				8 000,00 €	
		060203	Outras		8 000,00 €				8 000,00 €	
		06020305	Outras		8 000,00 €				8 000,00 €	
	02		CâMARA MUNICIPAL E SERVIÇOS MUNICIPAIS		280 000,00 €				280 000,00 €	
		06	Outras despesas correntes		280 000,00 €				280 000,00 €	
		0602	Diversas		280 000,00 €				280 000,00 €	
		060203	Outras		280 000,00 €				280 000,00 €	
		06020305	Outras		280 000,00 €				280 000,00 €	
D6			Aquisição de bens de capital	P/M	3 009 000,00 €	301 000,00 €	20 000,00 €		3 290 000,00 €	
	02		CâMARA MUNICIPAL E SERVIÇOS MUNICIPAIS	P/M	3 009 000,00 €	301 000,00 €	20 000,00 €		3 290 000,00 €	
		07	Aquisição bens capital	P/M	3 009 000,00 €	301 000,00 €	20 000,00 €		3 290 000,00 €	
		0701	Investimentos	P/M	3 009 000,00 €	301 000,00 €	20 000,00 €		3 290 000,00 €	
		070103	Edificios		1 800 000,00 €				1 800 000,00 €	
		07010302	Instalações desportivas e recreativas		1 800 000,00 €				1 800 000,00 €	
		070104	Contruções diversas		1 002 000,00 €				1 002 000,00 €	
		07010402	Sistemas de drenagem de águas residuais		800 000,00 €				800 000,00 €	
		07010405	Parques e jardins		201 000,00 €				201 000,00 €	
		07010407	Captação e distribuição de água		1 000,00 €				1 000,00 €	
		070106	Material transportes		1 000,00 €				1 000,00 €	
		07010602	Outro		1 000,00 €				1 000,00 €	
		070107	Equipamento de informática	P	94 000,00 €		20 000,00 €		74 000,00 €	
		070108	Software informático	P	2 000,00 €	300 000,00 €			302 000,00 €	
		070110	Equipamento basico		10 000,00 €				10 000,00 €	
		07011002	Outro		10 000,00 €				10 000,00 €	
		070115	Outros investimentos	M	100 000,00 €	1 000,00 €			101 000,00 €	
D7			Transferências e subsídios de capital		1 132 333,00 €				1 132 333,00 €	
D71			Transferências de capital		1 132 333,00 €				1 132 333,00 €	
D711			Administrações Públicas		844 333,00 €				844 333,00 €	
D7115			Administração Local		844 333,00 €				844 333,00 €	
	02		CâMARA MUNICIPAL E SERVIÇOS MUNICIPAIS		844 333,00 €				844 333,00 €	
		08	Tranferências de capital		844 333,00 €				844 333,00 €	
		0805	Admnistração local		844 333,00 €				844 333,00 €	
		080501	Continente		844 333,00 €				844 333,00 €	
		08050102	Freguesias		600 000,00 €				600 000,00 €	
		08050104	Associações de municípios		143 333,00 €				143 333,00 €	

Identificação da Classificação				Tipo	Dotações iniciais	Alterações Orçamentais			Dotações corrigidas	Observações
Rubricas			Designação			Inscrições / reforços	Diminuições / anulações	Créditos especiais		
		08050108	Outros		101 000,00 €				101 000,00 €	
D712			Entidades do Setor não Lucrativo		287 000,00 €				287 000,00 €	
	02		CâMARA MUNICIPAL E SERVIÇOS MUNICIPAIS		287 000,00 €				287 000,00 €	
		08	Tranferências de capital		287 000,00 €				287 000,00 €	
		0807	Instituições sem fins lucrativos		287 000,00 €				287 000,00 €	
		080701	Instituições sem fins lucrativos		287 000,00 €				287 000,00 €	
D714			Outras		1 000,00 €				1 000,00 €	
	02		CâMARA MUNICIPAL E SERVIÇOS MUNICIPAIS		1 000,00 €				1 000,00 €	
		08	Tranferências de capital		1 000,00 €				1 000,00 €	
		0801	Sociedades e quase-sociedades não financeiras		1 000,00 €				1 000,00 €	
		080101	Públicas		1 000,00 €				1 000,00 €	
		08010102	Outras		1 000,00 €				1 000,00 €	
D8			Outras despesas de capital		20 000,00 €				20 000,00 €	
	02		CâMARA MUNICIPAL E SERVIÇOS MUNICIPAIS		20 000,00 €				20 000,00 €	
		11	Outras despesas de capital		20 000,00 €				20 000,00 €	
		1102	Diversas		20 000,00 €				20 000,00 €	
		110299	Outras		20 000,00 €				20 000,00 €	
D9			Despesa com ativos financeiros		320 000,00 €				320 000,00 €	
	02		CâMARA MUNICIPAL E SERVIÇOS MUNICIPAIS		320 000,00 €				320 000,00 €	
		09	Activos financeiros		320 000,00 €				320 000,00 €	
		0907	Ações e outras participações		320 000,00 €				320 000,00 €	
		090702	Sociedades e quase-sociedades não financeiras - Públicas		320 000,00 €				320 000,00 €	
D10			Despesa com passivos financeiros		1 995 000,00 €				1 995 000,00 €	
	03		OPERAÇÕES FINANCEIRAS		1 995 000,00 €				1 995 000,00 €	
		10	Passivos financeiros		1 995 000,00 €				1 995 000,00 €	
		1006	Empréstimos a médio e longo prazo		1 995 000,00 €				1 995 000,00 €	
		100603	Sociedades financeiras - Bancos e outras instituições financeiras		1 990 000,00 €				1 990 000,00 €	
		100605	Administração pública central - Estado		5 000,00 €				5 000,00 €	
				TOTAL	33 859 728,00 €	2 201 000,00 €	20 000,00 €		36 040 728,00 €	

(2) Tipo - campo de identificação do tipo de alteração: P se alteração permutativa; M se alteração modificativa

ANO 2029

4.3.2.5

ANEXO II - ALTERAÇÕES ORÇAMENTAIS DA DESPESA

PERÍODO : 2025/01/02 a 2025/12/31, TOTAL DE ALTERAÇÕES PERMUTATIVAS: 59, TOTAL DE ALTERAÇÕES MODIFICATIVAS : 3, DO ANO CONTABILÍSTICO 2025

Tipo de Visualização		TODAS AS RUBRICAS ORÇAMENTAIS

Orçamento Ano	2029

Data	28/02/2026

(NOTA: Mapa gerado com opção de desagregação das classificações e consideração de anos seguintes)

Identificação da Classificação				Tipo	Dotações iniciais	Alterações Orçamentais			Dotações corrigidas	Observações
Rubricas			Designação			Inscrições / reforços	Diminuições / anulações	Créditos especiais		
[1]				[2]	[3]	[4]	[5]	[6]	[7] = [3]+...+[7]	[8]
D1			Despesas com o pessoal		39 000,00 €				39 000,00 €	
D12			Abonos Variáveis ou Eventuais		39 000,00 €				39 000,00 €	
	01		ASSEMBLEIA MUNICIPAL		39 000,00 €				39 000,00 €	
		01	Despesas com o pessoal		39 000,00 €				39 000,00 €	
		0102	Abonos variaveis ou eventuais		39 000,00 €				39 000,00 €	
		010204	Ajudas de custo		4 000,00 €				4 000,00 €	
		010213	Outros suplementos e prémios		35 000,00 €				35 000,00 €	
		01021302	Outros		4 000,00 €				4 000,00 €	
		01021303	Senhas de presença		31 000,00 €				31 000,00 €	
D2			Aquisição de bens e serviços	M	15 899 000,00 €	1 900 000,00 €			17 799 000,00 €	
	01		ASSEMBLEIA MUNICIPAL		15 000,00 €				15 000,00 €	
		02	Aquisições bens serviços		15 000,00 €				15 000,00 €	
		0201	Aquisições bens		3 000,00 €				3 000,00 €	
		020121	Outros bens		3 000,00 €				3 000,00 €	
		02012199	Outros bens		3 000,00 €				3 000,00 €	
		0202	Aquisição serviços		12 000,00 €				12 000,00 €	
		020225	Outros serviços		12 000,00 €				12 000,00 €	
		02022599	Outros		12 000,00 €				12 000,00 €	
	02		CâMARA MUNICIPAL E SERVIÇOS MUNICIPAIS	M	15 884 000,00 €	1 900 000,00 €			17 784 000,00 €	
		02	Aquisições bens serviços	M	15 884 000,00 €	1 900 000,00 €			17 784 000,00 €	
		0201	Aquisições bens	M	3 540 000,00 €	1 000 000,00 €			4 540 000,00 €	
		020102	Combustíveis e lubrificantes		300 000,00 €				300 000,00 €	
		02010201	Gasolina		100 000,00 €				100 000,00 €	
		02010202	Gasóleo		100 000,00 €				100 000,00 €	
		02010299	Outros		100 000,00 €				100 000,00 €	
		020105	Alimentação - Refeições confecionadas	M	3 240 000,00 €	1 000 000,00 €			4 240 000,00 €	
		0202	Aquisição serviços	M	12 344 000,00 €	900 000,00 €			13 244 000,00 €	
		020201	Encargos com instalações		2 550 000,00 €				2 550 000,00 €	
		02020101	Eletricidade		1 150 000,00 €				1 150 000,00 €	
		02020102	Água		250 000,00 €				250 000,00 €	
		02020103	Iluminação pública		800 000,00 €				800 000,00 €	
		02020104	Gás		350 000,00 €				350 000,00 €	
		020202	Limpeza higiene	M	900 000,00 €	400 000,00 €			1 300 000,00 €	
		020204	Locação de edifícios		203 000,00 €				203 000,00 €	
		020208	Locação de outros bens		100 000,00 €				100 000,00 €	
		020210	Transportes		2 900 000,00 €				2 900 000,00 €	
		020211	Representação dos serviços		50 000,00 €				50 000,00 €	
		020212	Seguros		150 000,00 €				150 000,00 €	
		020218	Vigilância e segurança	M	200 000,00 €	500 000,00 €			700 000,00 €	
		020219	Assistência técnica		430 000,00 €				430 000,00 €	
		020220	Outros trabalhos especializados		4 168 000,00 €				4 168 000,00 €	
		02022001	Recolha de resíduos sólidos		2 700 000,00 €				2 700 000,00 €	
		02022002	Tratamento de resíduos sólidos		1 350 000,00 €				1 350 000,00 €	
		02022003	Tratamento de águas residuais		68 000,00 €				68 000,00 €	
		02022009	Serviços especializados diversos		50 000,00 €				50 000,00 €	
		020224	Encargos cobrança receitas		400 000,00 €				400 000,00 €	
		020225	Outros serviços		293 000,00 €				293 000,00 €	
		02022501	Contratos/Protocolos		20 000,00 €				20 000,00 €	
		02022599	Outros		273 000,00 €				273 000,00 €	
D3			Juros e outros encargos		165 000,00 €				165 000,00 €	
	03		OPERAÇÕES FINANCEIRAS		165 000,00 €				165 000,00 €	
		03	Juros e outros encargos		165 000,00 €				165 000,00 €	
		0301	Juros da divida pública		165 000,00 €				165 000,00 €	
		030103	Sociedades financeiras - Bancos e outras instituições financeiras		160 000,00 €				160 000,00 €	
		03010302	Empréstimos de médio e longo prazo		160 000,00 €				160 000,00 €	
		030105	Administração pública central - Estado		5 000,00 €				5 000,00 €	
		03010502	Empréstimos de médio e longo prazo		5 000,00 €				5 000,00 €	
D4			Transferências e subsídios correntes	P	780 795,00 €	500 000,00 €			1 280 795,00 €	
D41			Transferências correntes	P	780 795,00 €	500 000,00 €			1 280 795,00 €	
D411			Administrações Públicas		680 795,00 €				680 795,00 €	
D4112			Administração Central - Outras entidades		60 000,00 €				60 000,00 €	
	02		CâMARA MUNICIPAL E SERVIÇOS MUNICIPAIS		60 000,00 €				60 000,00 €	
		04	Transferências correntes		60 000,00 €				60 000,00 €	
		0403	Admnistração central		60 000,00 €				60 000,00 €	
		040305	Serviços e fundos autónomos		60 000,00 €				60 000,00 €	
		04030501	Fundo de Eficiência Energética		60 000,00 €				60 000,00 €	
D4115			Administração Local		620 795,00 €				620 795,00 €	
	02		CâMARA MUNICIPAL E SERVIÇOS MUNICIPAIS		620 795,00 €				620 795,00 €	
		04	Transferências correntes		620 795,00 €				620 795,00 €	
		0405	Administração local		620 795,00 €				620 795,00 €	
		040501	Continente		620 795,00 €				620 795,00 €	
		04050102	Freguesias		408 000,00 €				408 000,00 €	
		04050104	Associação de municípios		202 795,00 €				202 795,00 €	
		04050108	Outros		10 000,00 €				10 000,00 €	
D412			Entidades do Setor Não Lucrativo	P		500 000,00 €			500 000,00 €	
	02		CâMARA MUNICIPAL E SERVIÇOS MUNICIPAIS	P		500 000,00 €			500 000,00 €	
		04	Transferências correntes	P		500 000,00 €			500 000,00 €	
		0407	Instituições sem fins lucrativos	P		500 000,00 €			500 000,00 €	
		040701	Instituições sem fins lucrativos	P		500 000,00 €			500 000,00 €	
D413			Famílias		100 000,00 €				100 000,00 €	

Identificação da Classificação				Tipo	Dotações iniciais	Alterações Orçamentais			Dotações corrigidas	Observações
Rubricas			Designação			Inscrições / reforços	Diminuições / anulações	Créditos especiais		
	02		CâMARA MUNICIPAL E SERVIÇOS MUNICIPAIS		100 000,00 €				100 000,00 €	
		04	Transferências correntes		100 000,00 €				100 000,00 €	
		0408	Familias		100 000,00 €				100 000,00 €	
		040802	Outras		100 000,00 €				100 000,00 €	
		04080202	Outras		100 000,00 €				100 000,00 €	
D5			Outras despesas correntes		128 000,00 €				128 000,00 €	
	01		ASSEMBLEIA MUNICIPAL		8 000,00 €				8 000,00 €	
		06	Outras despesas correntes		8 000,00 €				8 000,00 €	
		0602	Diversas		8 000,00 €				8 000,00 €	
		060203	Outras		8 000,00 €				8 000,00 €	
		06020305	Outras		8 000,00 €				8 000,00 €	
	02		CâMARA MUNICIPAL E SERVIÇOS MUNICIPAIS		120 000,00 €				120 000,00 €	
		06	Outras despesas correntes		120 000,00 €				120 000,00 €	
		0602	Diversas		120 000,00 €				120 000,00 €	
		060203	Outras		120 000,00 €				120 000,00 €	
		06020305	Outras		120 000,00 €				120 000,00 €	
D7			Transferências e subsídios de capital		746 333,00 €				746 333,00 €	
D71			Transferências de capital		746 333,00 €				746 333,00 €	
D711			Administrações Públicas		744 333,00 €				744 333,00 €	
D7115			Administração Local		744 333,00 €				744 333,00 €	
	02		CâMARA MUNICIPAL E SERVIÇOS MUNICIPAIS		744 333,00 €				744 333,00 €	
		08	Tranferências de capital		744 333,00 €				744 333,00 €	
		0805	Admnistração local		744 333,00 €				744 333,00 €	
		080501	Continente		744 333,00 €				744 333,00 €	
		08050102	Freguesias		600 000,00 €				600 000,00 €	
		08050104	Associações de municípios		143 333,00 €				143 333,00 €	
		08050108	Outros		1 000,00 €				1 000,00 €	
D712			Entidades do Setor não Lucrativo		1 000,00 €				1 000,00 €	
	02		CâMARA MUNICIPAL E SERVIÇOS MUNICIPAIS		1 000,00 €				1 000,00 €	
		08	Tranferências de capital		1 000,00 €				1 000,00 €	
		0807	Instituições sem fins lucrativos		1 000,00 €				1 000,00 €	
		080701	Instituições sem fins lucrativos		1 000,00 €				1 000,00 €	
D714			Outras		1 000,00 €				1 000,00 €	
	02		CâMARA MUNICIPAL E SERVIÇOS MUNICIPAIS		1 000,00 €				1 000,00 €	
		08	Tranferências de capital		1 000,00 €				1 000,00 €	
		0801	Sociedades e quase-sociedades não financeiras		1 000,00 €				1 000,00 €	
		080101	Públicas		1 000,00 €				1 000,00 €	
		08010102	Outras		1 000,00 €				1 000,00 €	
D10			Despesa com passivos financeiros		2 055 000,00 €				2 055 000,00 €	
	03		OPERAÇÕES FINANCEIRAS		2 055 000,00 €				2 055 000,00 €	
		10	Passivos financeiros		2 055 000,00 €				2 055 000,00 €	
		1006	Empréstimos a médio e longo prazo		2 055 000,00 €				2 055 000,00 €	
		100603	Sociedades financeiras - Bancos e outras instituições financeiras		2 050 000,00 €				2 050 000,00 €	
		100605	Administração pública central - Estado		5 000,00 €				5 000,00 €	
				TOTAL	19 813 128,00 €	2 400 000,00 €			22 213 128,00 €	

(2) Tipo - campo de identificação do tipo de alteração: P se alteração permutativa; M se alteração modificativa

ANEXO III — ALTERAÇÕES ORÇAMENTAIS

4.3.3

ALTERAÇÕES ORÇAMENTAIS AO PAM

4.3.3.1

Objetivo	Número do projeto			Descrição	Classificação	Datas		Pagamentos						Modificação (+/-)
								2025		Períodos seguintes				
[1]	Código [2]	Ano Tipo	Número	Designação do projeto [3]		Inicio [4]	Fim [5]	Dot. atual [6]	Dot. corrigida [7]	2026 [8]	2027 [9]	2028 [10]	2029 [11]	Outros [12]	[13] = [7] - [6]
1.				**Funções gerais**				**26.955.000,00**	**32.556.014,97**	**654.000,00**	**1.335.000,00**	**900.000,00**	**900.000,00**	**1.900.000,00**	**5.601.014,97**
1.1.				**Serviços gerais administração pública**				**26.289.000,00**	**32.017.718,04**	**689.000,00**	**1.335.000,00**	**900.000,00**	**900.000,00**	**1.900.000,00**	**5.728.718,04**
1.1.1.				**Administração geral**				**26.289.000,00**	**32.017.718,04**	**689.000,00**	**1.335.000,00**	**900.000,00**	**900.000,00**	**1.900.000,00**	**5.728.718,04**
1.1.1.	01	2014 A	1	Formação	02/020215	2014/01/01	2028/12/31	50.000,00	11.600,00		-25.000,00				-38.400,00
1.1.1.	03	2014 A	4	Transportes	02/020210	2014/01/01	2033/12/31	3.100.000,00	3.398.300,00	-552.000,00					298.300,00
1.1.1.	01	2015 A	2	Assistência técnica	02/020219	2015/01/01	2030/12/31	480.000,00	789.300,00	25.000,00					309.300,00
1.1.1.	02	2015 A	3	Contrato de fornecimento para comunicações	02/020209	2015/01/01	2028/12/31	150.000,00	240.240,83						90.240,83
1.1.1.	03	2015 A	4	Inspeções periódicas	02/06020305	2015/01/01	2028/12/31	5.000,00							-5.000,00
1.1.1.	04	2015 A	8	Consumiveis	02/020108	2015/01/01	2028/12/31	100.000,00	90.001,00						-9.999,00
1.1.1.	05	2015 A	9	Aquisição de serviços de limpeza	02/020202	2015/01/01	2030/12/31	700.000,00	1.258.010,43	831.000,00	800.000,00	400.000,00	400.000,00	400.000,00	558.010,43
1.1.1.	08	2015 A	17	Planos de prevenção e emergência - Edificios públicos municipais	02/02022599	2015/01/01	2028/12/31	40.000,00	310,85						-39.689,15
1.1.1.	09	2015 A	18	Arquivo		2015/01/01	2028/12/31								
1.1.1.	10	2015 A	26	Combustiveis e lubrificantes		2015/01/01	2030/12/31								
1.1.1.	10	2015 A	26		02/02010201			**50.000,00**	**55.000,00**	**20.000,00**					**5.000,00**
1.1.1.	10	2015 A	26		02/02010202			150.000,00	130.500,00	55.000,00					-19.500,00
1.1.1.	10	2015 A	26		02/02010299			50.000,00	84.000,00	-20.000,00					34.000,00
1.1.1.	11	2015 A	27	Encargos com instalações, pessoal e outros		2015/01/01	2032/12/31								
1.1.1.	11	2015 A	27		02/02020101			**800.000,00**	**1.536.000,00**						**736.000,00**
1.1.1.	11	2015 A	27		02/02020102			250.000,00	404.500,00						154.500,00
1.1.1.	11	2015 A	27		02/02020103			700.000,00	1.442.000,00						742.000,00
1.1.1.	11	2015 A	27		02/02020104			200.000,00	386.500,00						186.500,00
1.1.1.	11	2015 A	27		02/020211			30.000,00	83.500,00						53.500,00
1.1.1.	11	2015 A	27		02/020218			200.000,00	479.900,00	500.000,00	500.000,00	500.000,00	500.000,00	1.500.000,00	279.900,00
1.1.1.	11	2015 A	27		02/020224			250.000,00	379.000,00						129.000,00
1.1.1.	11	2015 A	27		02/02022599			100.000,00	750.000,00						650.000,00
1.1.1.	11	2015 A	27		02/06020305			130.000,00	400.936,60						270.936,60
1.1.1.	05	2018 A	20	Editais e avisos	02/0202170101	2018/01/02	2028/12/31	15.000,00	36.000,00						21.000,00
1.1.1.	01	2020 A	2	Matérias primas, ferramentas e conservação de bens		2020/01/01	2028/12/31								
1.1.1.	01	2020 A	2		02/020101			**350.000,00**	**564.802,00**		**55.000,00**				**214.802,00**
1.1.1.	01	2020 A	2		02/020117			30.000,00	1.600,00		-45.000,00				-28.400,00
1.1.1.	01	2020 A	2		02/02012199			40.000,00	81.800,00		-10.000,00				41.800,00
1.1.1.	01	2020 A	2		02/020203			210.000,00	465.701,00						255.701,00
1.1.1.	01	2020 A	2		02/02022502			5.000,00	4.000,00						-1.000,00
1.1.1.	02	2021 A	1	Serviços prestados de tarefa e avença	02/010107	2021/01/01	2028/12/31	600.000,00	564.070,07	-170.000,00	60.000,00				-35.929,93
1.1.1.	03	2021 A	4	Planos de segurança	02/02022599	2021/01/01	2028/12/31	15.000,00							-15.000,00
1.1.1.	01	2022 A	13	Recursos humanos		2022/01/01	2028/12/31								
1.1.1.	01	2022 A	13		02/010101			**270.000,00**	**280.123,07**						**10.123,07**
1.1.1.	01	2022 A	13		02/010102			1.000,00							-1.000,00
1.1.1.	01	2022 A	13		02/01010401			8.090.000,00	9.263.299,11						1.173.299,11
1.1.1.	01	2022 A	13		02/01010402			200.000,00	182.798,64						-17.201,36
1.1.1.	01	2022 A	13		02/01010403			25.000,00							-25.000,00
1.1.1.	01	2022 A	13		02/01010404			170.000,00	133.962,24						-36.037,76
1.1.1.	01	2022 A	13		02/01010601			910.000,00	1.025.636,75						115.636,75
1.1.1.	01	2022 A	13		02/01010604			310.000,00	80.296,93						-229.703,07
1.1.1.	01	2022 A	13		02/010107			5.000,00							-5.000,00
1.1.1.	01	2022 A	13		02/010108			30.000,00	33.283,81						3.283,81
1.1.1.	01	2022 A	13		02/010109			170.000,00	148.945,74						-21.054,26
1.1.1.	01	2022 A	13		02/01011101			60.000,00	63.583,41						3.583,41
1.1.1.	01	2022 A	13		02/01011102			79.000,00	78.737,66						-262,34
1.1.1.	01	2022 A	13		02/010113			1.320.000,00	896.492,08						-423.507,92
1.1.1.	01	2022 A	13		02/010114			1.810.000,00	1.839.224,74						29.224,74
1.1.1.	01	2022 A	13		02/010115			35.000,00	31.415,12						-3.584,88
1.1.1.	01	2022 A	13		02/010202			165.000,00	235.776,76						70.776,76
1.1.1.	01	2022 A	13		02/010204			19.000,00	14.564,62						-4.435,38

PERÍODO : 2025/01/02 2025/12/31

TOTAL DE ALTERAÇÕES PERMUTATIVAS 59 TOTAL DE ALTERAÇÕES MODIFICATIVAS 1 DO ANO CONTABILISTICO DE 2025

Tipo de Visualização : APENAS AS RUBRICAS ORÇAMENTAIS QUE CONSTAM NA ALTERAÇÃO Identif. Obj. : CLASSIFICADOR FUNCIONAL Tipo de Plano : PLANO ATIVIDADES MUNICIPAL Tipo de Rubrica : CLASSIFICAÇÃO ORGÂNICA/ECONÓMICA Euros

Objetivo	Número do projeto	Descrição	Classificação	Datas		Pagamentos							Modificação (+/-)
						2025		Períodos seguintes					
[1]	Código Ano Tipo Número [2]	Designação do projeto [3]		Inicio [4]	Fim [5]	Dot. atual [6]	Dot. corrigida [7]	2026 [8]	2027 [9]	2028 [10]	2029 [11]	Outros [12]	[13] = [7] - [6]
1.1.1.	01 2022 A 13		02/010205			27.000,00	21.743,24						-5.256,76
1.1.1.	01 2022 A 13		02/010210			11.000,00	6.885,61						-4.114,39
1.1.1.	01 2022 A 13		02/010211			80.000,00	72.340,37						-7.659,63
1.1.1.	01 2022 A 13		02/010212			30.000,00	12.566,44						-17.433,56
1.1.1.	01 2022 A 13		02/01021301			500,00							-500,00
1.1.1.	01 2022 A 13		02/01021302			23.000,00	11.734,69						-11.265,31
1.1.1.	01 2022 A 13		02/01021303			36.000,00	3.503,78						-32.496,22
1.1.1.	01 2022 A 13		02/010302			100.000,00							-100.000,00
1.1.1.	01 2022 A 13		02/010303			26.000,00	18.945,64						-7.054,36
1.1.1.	01 2022 A 13		02/010304			25.000,00	16.704,05						-8.295,95
1.1.1.	01 2022 A 13		02/01030501			120.000,00	3.465,00						-116.535,00
1.1.1.	01 2022 A 13		02/0103050201			1.210.000,00	1.359.939,60						149.939,60
1.1.1.	01 2022 A 13		02/0103050202			1.420.000,00	1.786.765,98						366.765,98
1.1.1.	01 2022 A 13		02/010306			12.000,00	2.049,23						-9.950,77
1.1.1.	01 2022 A 13		02/01030901			210.000,00	176.684,23						-33.315,77
1.1.1.	01 2022 A 13		02/01031001			500,00							-500,00
1.1.1.	01 2022 A 13		02/020213			10.000,00	3.176,72						-6.823,28
1.1.1.	02 2022 A 14	Contrato de emprego e inserção		2022/01/01	2028/12/31								
1.1.1.	02 2022 A 14		02/010113			**110.000,00**	**145.000,00**						**35.000,00**
1.1.1.	02 2022 A 14		02/020210			1.000,00							-1.000,00
1.1.1.	02 2022 A 14		02/020212			1.000,00	500,00						-500,00
1.1.1.	02 2022 A 14		02/04080201			350.000,00	410.000,00						60.000,00
1.1.1.	06 2022 A 17	Vestuário e fardas	02/020107	2022/01/01	2028/12/31	17.000,00	20.000,00						3.000,00
1.2.		**Segurança eordem pública**				**666.000,00**	**538.296,93**	**-35.000,00**					**-127.703,07**
1.2.1.		**Protecção civil e luta contra incêndios**				**636.000,00**	**537.796,93**	**-35.000,00**					**-98.203,07**
1.2.1.	01 2014 A 32	Corporações de bombeiros e equipas de intervenção permanente		2014/01/01	2028/12/31								
1.2.1.	01 2014 A 32		02/02022599			**70.000,00**	**62.000,00**	**15.000,00**					**-8.000,00**
1.2.1.	01 2014 A 32		02/040701			350.000,00	320.500,00						-29.500,00
1.2.1.	01 2014 A 32		02/080701			120.000,00	75.000,00						-45.000,00
1.2.1.	01 2021 A 2	Dia mundial do bombeiro		2021/01/01	2028/12/31								
1.2.1.	01 2021 A 2		02/020105			**1.000,00**	**500,00**						**-500,00**
1.2.1.	01 2021 A 2		02/020210			2.000,00							-2.000,00
1.2.1.	01 2021 A 2		02/0202170203			2.000,00							-2.000,00
1.2.1.	01 2021 A 2		02/02022599			10.000,00	622,88						-9.377,12
1.2.1.	02 2021 A 3	Limpeza de vegetação espontânea	02/020202	2021/01/01	2029/12/31	50.000,00	77.500,00	-50.000,00					27.500,00
1.2.1.	01 2024 A 6	Dia da Proteção Civil		2024/01/01	2028/12/31								
1.2.1.	01 2024 A 6		02/020105			**1.000,00**	**1.674,05**						**674,05**
1.2.1.	01 2024 A 6		02/0202170203			5.000,00							-5.000,00
1.2.1.	01 2024 A 6		02/02022599			10.000,00							-10.000,00
1.2.1.	01 2024 A 6		02/040701			15.000,00							-15.000,00
1.2.2.		**Policia municipal**				**30.000,00**	**500,00**						**-29.500,00**
1.2.2.	01 2024 A 1	Policia Municipal		2024/01/01	2028/12/31								
1.2.2.	01 2024 A 1		02/020107			**15.000,00**							**-15.000,00**
1.2.2.	01 2024 A 1		02/020117			10.000,00	500,00						-9.500,00
1.2.2.	01 2024 A 1		02/020203			5.000,00							-5.000,00
2.		**Funções sociais**				**16.442.000,00**	**18.462.342,29**	**2.489.000,00**	**1.155.000,00**	**1.000.000,00**	**1.500.000,00**	**3.000.000,00**	**2.020.342,29**
2.1.		**Educação**				**5.408.000,00**	**5.417.650,47**	**1.569.000,00**	**1.075.000,00**	**1.000.000,00**	**1.500.000,00**	**3.000.000,00**	**9.650,47**
2.1.1.		**Ensino não superior**				**470.000,00**	**715.000,00**	**350.000,00**			**500.000,00**		**245.000,00**
2.1.1.	01 2014 A 2	Regime de fruta escolar		2014/01/01	2032/12/31								
2.1.1.	01 2015 A 28	Gestão de edifícios escolares e atividades de apoio às famílias		2015/01/01	2028/12/31								
2.1.1.	01 2015 A 28		02/04050102			**20.000,00**							**-20.000,00**
2.1.1.	01 2015 A 28		02/040701			450.000,00	715.000,00	350.000,00			500.000,00		265.000,00
2.1.2.		**Serviços auxiliares**				**4.938.000,00**	**4.702.650,47**	**1.219.000,00**	**1.075.000,00**	**1.000.000,00**	**1.000.000,00**	**3.000.000,00**	**-235.349,53**
2.1.2.	01 2014 A 3	Refeições	02/020105	2014/01/01	2032/12/31	3.800.000,00	3.568.200,00	1.000.000,00	1.000.000,00	1.000.000,00	1.000.000,00	3.000.000,00	-231.800,00

Objetivo	Número do projeto			Descrição	Classificação	Datas		Pagamentos						Modificação (+/-)
						Inicio	Fim	2025		Períodos seguintes				
[1]	Código [2]	Ano Tipo	Número	Designação do projeto [3]		[4]	[5]	Dot. atual [6]	Dot. corrigida [7]	2026 [8]	2027 [9]	2028 [10]	2029 [11]	Outros [12]	[13] = [7] - [6]
2.1.2.	03	2014 A	5	Visitas de estudo		2021/01/01	2028/12/31								
2.1.2.	03	2014 A	5		02/020210			**15.000,00**							**-15.000,00**
2.1.2.	03	2014 A	5		02/040701			15.000,00	29.998,00						14.998,00
2.1.2.	06	2014 A	9	Colónias de férias		2014/01/01	2028/12/31								
2.1.2.	06	2014 A	9		02/020115			**1.000,00**							**-1.000,00**
2.1.2.	06	2014 A	9		02/04050102			8.000,00							-8.000,00
2.1.2.	06	2014 A	9		02/040701			12.000,00	3.688,00						-8.312,00
2.1.2.	07	2014 A	26	Programa MIMAR		2014/01/01	2028/12/31								
2.1.2.	07	2014 A	26		02/020105			**20.000,00**							**-20.000,00**
2.1.2.	07	2014 A	26		02/020210			10.000,00							-10.000,00
2.1.2.	07	2014 A	26		02/02022009			20.000,00							-20.000,00
2.1.2.	07	2014 A	26		02/040701			150.000,00	201.236,64						51.236,64
2.1.2.	01	2015 A	23	Bolsas de mérito	02/04080202	2015/01/01	2028/12/31	17.000,00	14.000,00						-3.000,00
2.1.2.	02	2015 A	25	Bolsas de estudo	02/040701	2015/01/01	2028/12/31	48.000,00	34.000,00						-14.000,00
2.1.2.	03	2015 A	29	Ação social escolar	02/020115	2015/01/01	2028/12/31	300.000,00	323.500,00						23.500,00
2.1.2.	04	2022 A	18	Promoção do sucesso escolar	02/02022009	2022/01/01	2028/12/31	12.000,00	118.000,00	219.000,00	75.000,00				106.000,00
2.1.2.	01	2023 A	1	Aposta em projetos promotores de Steam Skills		2023/01/01	2028/12/31								
2.1.2.	01	2023 A	1		02/020105			**3.000,00**							**-3.000,00**
2.1.2.	01	2023 A	1		02/02012199			5.000,00							-5.000,00
2.1.2.	01	2023 A	1		02/020210			5.000,00							-5.000,00
2.1.2.	01	2023 A	1		02/02022009			45.000,00	51.500,00						6.500,00
2.1.2.	02	2023 A	2	Promoção da cidadania e consciência social com recurso a competências sociais		2023/01/01	2028/12/31								
2.1.2.	02	2023 A	2		02/020105			**15.000,00**	**2.000,00**						**-13.000,00**
2.1.2.	02	2023 A	2		02/020115			15.000,00	17.500,00						2.500,00
2.1.2.	02	2023 A	2		02/02022009			47.000,00	32.500,00						-14.500,00
2.1.2.	03	2023 A	3	Promoção da igualdade de oportunidades no acesso e sucesso educativos		2023/01/01	2028/12/31								
2.1.2.	03	2023 A	3		02/020105			**5.000,00**	**27.500,00**						**22.500,00**
2.1.2.	03	2023 A	3		02/020115			5.000,00	2.000,00						-3.000,00
2.1.2.	03	2023 A	3		02/02012199			15.000,00	11.500,00						-3.500,00
2.1.2.	03	2023 A	3		02/020210			10.000,00							-10.000,00
2.1.2.	03	2023 A	3		02/02022009			60.000,00	123.500,00						63.500,00
2.1.2.	04	2023 A	4	Desenvolvimento da leteracia científica		2023/01/01	2028/12/31								
2.1.2.	04	2023 A	4		02/020105			**5.000,00**							**-5.000,00**
2.1.2.	04	2023 A	4		02/020115			10.000,00	500,00						-9.500,00
2.1.2.	04	2023 A	4		02/02012199			30.000,00							-30.000,00
2.1.2.	04	2023 A	4		02/020210			20.000,00							-20.000,00
2.1.2.	04	2023 A	4		02/02022009			20.000,00	32.000,00						12.000,00
2.1.2.	07	2023 A	7	Reforçar o desenvolvimento de projetos nas áreas de desporto, saúde e bem-estar		2023/01/01	2028/12/31								
2.1.2.	07	2023 A	7		02/02012199			**20.000,00**	**25.500,00**						**5.500,00**
2.1.2.	07	2023 A	7		02/02022009			50.000,00	25.000,00						-25.000,00
2.1.2.	08	2023 A	8	Reforçar a abertura à comunidade	02/02022009	2023/01/01	2028/12/31	50.000,00	16.527,83						-33.472,17
2.1.2.	09	2023 A	9	Promoção de comportamentos mais sustentáveis, alinhados com a estratégia nacional para a transição climática		2023/01/01	2028/12/31								
2.1.2.	09	2023 A	9		02/020105			**10.000,00**							**-10.000,00**
2.1.2.	09	2023 A	9		02/020115			15.000,00							-15.000,00
2.1.2.	09	2023 A	9		02/02022009			50.000,00	42.500,00						-7.500,00
2.3.				**Segurança e acção sociais**				**1.260.000,00**	**1.903.644,59**						**643.644,59**
2.3.2.				**Acção social**				**1.260.000,00**	**1.903.644,59**						**643.644,59**
2.3.2.	01	2014 A	11	Programa de emergência social	02/04080202	2014/01/01	2028/12/31	65.000,00	45.200,00						-19.800,00
2.3.2.	02	2014 A	12	Cabazes	02/020115	2014/01/01	2028/12/31	83.000,00	158.500,00						75.500,00
2.3.2.	03	2014 A	13	Passeio anual sénior		2014/01/01	2028/12/31								
2.3.2.	03	2014 A	13		02/020105			**1.000,00**	**644,00**						**-356,00**

PERÍODO : 2025/01/02 2025/12/31

TOTAL DE ALTERAÇÕES PERMUTATIVAS 59 TOTAL DE ALTERAÇÕES MODIFICATIVAS 1 DO ANO CONTABILISTICO DE 2025

Tipo de Visualização : APENAS AS RUBRICAS ORÇAMENTAIS QUE CONSTAM NA ALTERAÇÃO Identif. Obj. : CLASSIFICADOR FUNCIONAL Tipo de Plano : PLANO ATIVIDADES MUNICIPAL Tipo de Rubrica : CLASSIFICAÇÃO ORGÂNICA/ECONÓMICA Euros

Objetivo	Número do projeto	Descrição	Classificação	Datas		Pagamentos						Modificação (+/-)
						2025		Periodos seguintes				
[1]	Código Ano Tipo Número [2]	Designação do projeto [3]		Inicio [4]	Fim [5]	Dot. atual [6]	Dot. corrigida [7]	2026 [8]	2027 [9]	2028 [10]	2029 [11]	Outros [12]	[13] = [7] - [6]
2.3.2.	03 2014 A 13		02/020115			5.000,00	35.500,00						30.500,00
2.3.2.	03 2014 A 13		02/02012199			1.000,00							-1.000,00
2.3.2.	03 2014 A 13		02/020209			1.000,00							-1.000,00
2.3.2.	03 2014 A 13		02/020210			80.000,00	187.821,62						107.821,62
2.3.2.	03 2014 A 13		02/0202170203			1.000,00							-1.000,00
2.3.2.	04 2014 A 46	Plano municipal de saúde		2014/01/01	2028/12/31								
2.3.2.	04 2014 A 46		02/020109			**150.000,00**	**224.729,16**						**74.729,16**
2.3.2.	04 2014 A 46		02/020210			1.000,00	1.824,04						824,04
2.3.2.	04 2014 A 46		02/0202170202			15.000,00							-15.000,00
2.3.2.	04 2014 A 46		02/040701			100.000,00	18.166,00						-81.834,00
2.3.2.	04 2014 A 46		02/06020305			4.000,00	3.100,00						-900,00
2.3.2.	01 2015 A 1	Desfile de carnaval		2015/01/01	2028/12/31								
2.3.2.	01 2015 A 1		02/020210			**10.000,00**							**-10.000,00**
2.3.2.	01 2015 A 1		02/0202170203			5.000,00							-5.000,00
2.3.2.	01 2015 A 1		02/02022009			10.000,00	9.190,00						-810,00
2.3.2.	01 2015 A 1		02/04050102			10.000,00							-10.000,00
2.3.2.	01 2015 A 1		02/040701			15.000,00	4.655,00						-10.345,00
2.3.2.	03 2015 A 11	Dia dos avós		2015/01/01	2028/12/31								
2.3.2.	03 2015 A 11		02/020105			**1.000,00**	**4.797,00**						**3.797,00**
2.3.2.	03 2015 A 11		02/020210			2.000,00							-2.000,00
2.3.2.	03 2015 A 11		02/0202170203			1.000,00							-1.000,00
2.3.2.	03 2015 A 11		02/02022009			6.000,00	10.147,50						4.147,50
2.3.2.	13 2019 A 1	Prevenção dos maus tratos		2019/01/01	2028/12/31								
2.3.2.	13 2019 A 1		02/020115			**5.000,00**	**4.268,10**						**-731,90**
2.3.2.	13 2019 A 1		02/02012199			5.000,00							-5.000,00
2.3.2.	13 2019 A 1		02/0202170103			3.000,00							-3.000,00
2.3.2.	13 2019 A 1		02/02022599			10.000,00							-10.000,00
2.3.2.	01 2021 A 7	Estratégia local de habitação		2021/01/01	2030/12/31								
2.3.2.	01 2021 A 7		02/020204			**1.000,00**							**-1.000,00**
2.3.2.	01 2021 A 7		02/02022009			1.000,00	2.952,00						1.952,00
2.3.2.	01 2023 A 10	Orçamento participativo sénior		2023/01/01	2028/12/31								
2.3.2.	01 2023 A 10		02/020105			**1.000,00**	**9.500,00**						**8.500,00**
2.3.2.	01 2023 A 10		02/020115			10.000,00							-10.000,00
2.3.2.	01 2023 A 10		02/020210			1.000,00							-1.000,00
2.3.2.	01 2023 A 10		02/0202170202			2.000,00							-2.000,00
2.3.2.	01 2023 A 10		02/02022009			50.000,00							-50.000,00
2.3.2.	02 2023 A 11	Competências descentralizadas no âmbito da ação social		2023/01/01	2028/12/31								
2.3.2.	02 2023 A 11		02/040701			**280.000,00**	**252.000,00**						**-28.000,00**
2.3.2.	02 2023 A 11		02/04080202			20.000,00							-20.000,00
2.3.2.	01 2024 A 2	Plano Municipal Ambiente		2024/01/01	2028/12/31								
2.3.2.	01 2024 A 2		02/02012199			**1.000,00**							**-1.000,00**
2.3.2.	01 2024 A 2		02/0202170202			1.000,00							-1.000,00
2.3.2.	01 2024 A 2		02/0202170203			1.000,00							-1.000,00
2.3.2.	01 2024 A 2		02/02022009			1.000,00	12.915,00						11.915,00
2.3.2.	01 2024 A 2		02/06020305			1.000,00							-1.000,00
2.3.2.	02 2024 A 4	Projeto Viver Mais		2024/01/01	2028/12/31								
2.3.2.	02 2024 A 4		02/02012199			**20.000,00**	**5.490,17**						**-14.509,83**
2.3.2.	02 2024 A 4		02/02022009			20.000,00	25.745,00						5.745,00
2.3.2.	02 2024 A 4		02/040701			20.000,00							-20.000,00
2.3.2.	03 2024 A 5	Projeto Radar Social		2024/01/01	2028/12/31								
2.3.2.	03 2024 A 5		02/020203			**1.000,00**							**-1.000,00**
2.3.2.	03 2024 A 5		02/02022599			10.000,00							-10.000,00
2.3.2.	04 2024 A 10	Apoio Às Instituições de Solidariedade Social - IPSS		2024/01/01	2028/12/31								
2.3.2.	04 2024 A 10		02/040701			**25.000,00**	**343.500,00**						**318.500,00**

Objetivo	Número do projeto			Descrição	Classificação	Datas		Pagamentos						Modificação (+/-)
								2025		Períodos seguintes				
[1]	Código [2]	Ano Tipo	Número	Designação do projeto [3]		Inicio [4]	Fim [5]	Dot. atual [6]	Dot. corrigida [7]	2026 [8]	2027 [9]	2028 [10]	2029 [11]	Outros [12]	[13] = [7] - [6]
2.3.2.	04	2024 A	10		02/080701			120.000,00	543.000,00						423.000,00
2.3.2.	11	2025 A	1	Arrendamento de habitações	02/020204	2025/01/01	2032/12/31	83.000,00							-83.000,00
2.4.				**Habitação e serviços colectivos**				**6.935.000,00**	**7.329.900,00**	**120.000,00**	**80.000,00**				**394.900,00**
2.4.1.				**Habitação**				**960.000,00**	**836.500,00**	**120.000,00**	**80.000,00**				**-123.500,00**
2.4.1.	01	2014 A	10	Subsidio de arrendamento, rendas e alugueres		2014/01/01	2034/12/31								
2.4.1.	01	2014 A	10		02/020204			**240.000,00**	**240.700,00**	**90.000,00**	**80.000,00**				**700,00**
2.4.1.	01	2014 A	10		02/020208			260.000,00	293.800,00	30.000,00					33.800,00
2.4.1.	01	2014 A	10		02/04080202			460.000,00	302.000,00						-158.000,00
2.4.5.				**Residuos sólidos**				**5.975.000,00**	**6.493.400,00**						**518.400,00**
2.4.5.	01	2015 A	5	Residuos Urbanos		2015/01/01	2034/12/31								
2.4.5.	01	2015 A	5		02/02022001			**2.950.000,00**	**2.870.100,00**						**-79.900,00**
2.4.5.	01	2015 A	5		02/02022002			2.750.000,00	3.283.500,00						533.500,00
2.4.5.	01	2015 A	5		02/02022003			130.000,00	158.300,00						28.300,00
2.4.5.	01	2015 A	5		02/02022501			5.000,00	18.500,00	20.000,00					13.500,00
2.4.5.	01	2015 A	5		02/02022599			140.000,00	163.000,00	-20.000,00					23.000,00
2.5.				**Serviços culturais, recreativos e religiosos**				**2.839.000,00**	**3.811.147,23**	**800.000,00**					**972.147,23**
2.5.1.				**Cultura**				**908.000,00**	**821.082,26**						**-86.917,74**
2.5.1.	02	2014 A	35	Festival Internacional de Guitarra de Santo Tirso		2014/01/01	2028/12/31								
2.5.1.	02	2014 A	35		02/0202170201			**5.000,00**	**7.000,00**						**2.000,00**
2.5.1.	02	2014 A	35		02/02022009			10.000,00	88.500,00						78.500,00
2.5.1.	01	2018 A	11	Festas de S. Bento		2018/01/01	2028/12/31								
2.5.1.	01	2018 A	11		02/020105			**25.000,00**							**-25.000,00**
2.5.1.	01	2018 A	11		02/020115			20.000,00	655,60						-19.344,40
2.5.1.	01	2018 A	11		02/02012199			30.000,00	3.536,25						-26.463,75
2.5.1.	01	2018 A	11		02/020208			100.000,00	268.892,60						168.892,60
2.5.1.	01	2018 A	11		02/020213			30.000,00							-30.000,00
2.5.1.	01	2018 A	11		02/0202170203			15.000,00							-15.000,00
2.5.1.	01	2018 A	11		02/040701			180.000,00	150.000,00						-30.000,00
2.5.1.	01	2021 A	11	Atividades da biblioteca e arquivos		2021/01/01	2028/12/31								
2.5.1.	01	2021 A	11		02/020105			**2.000,00**	**1.000,00**						**-1.000,00**
2.5.1.	01	2021 A	11		02/020115			2.000,00	2.000,00						
2.5.1.	01	2021 A	11		02/020120			2.000,00	73.000,00						71.000,00
2.5.1.	01	2021 A	11		02/02012199			3.000,00							-3.000,00
2.5.1.	01	2021 A	11		02/020210			3.000,00							-3.000,00
2.5.1.	01	2021 A	11		02/0202170103			3.000,00							-3.000,00
2.5.1.	01	2021 A	11		02/02022599			10.000,00							-10.000,00
2.5.1.	02	2021 A	12	Eventos Centro Cultural e Municipal de Vila das Aves		2021/01/01	2028/12/31								
2.5.1.	02	2021 A	12		02/020105			**5.000,00**	**500,00**						**-4.500,00**
2.5.1.	02	2021 A	12		02/020115			10.000,00	2.000,00						-8.000,00
2.5.1.	02	2021 A	12		02/020120			5.000,00	11.500,00						6.500,00
2.5.1.	02	2021 A	12		02/02012199			5.000,00							-5.000,00
2.5.1.	02	2021 A	12		02/020210			5.000,00	1.000,00						-4.000,00
2.5.1.	02	2021 A	12		02/020213			5.000,00							-5.000,00
2.5.1.	02	2021 A	12		02/0202170103			5.000,00							-5.000,00
2.5.1.	02	2021 A	12		02/02022599			5.000,00	15.375,00						10.375,00
2.5.1.	03	2021 A	13	Exposições do património e museus		2021/01/01	2028/12/31								
2.5.1.	03	2021 A	13		02/020105			**5.000,00**							**-5.000,00**
2.5.1.	03	2021 A	13		02/020115			5.000,00	6.000,00						1.000,00
2.5.1.	03	2021 A	13		02/02012199			30.000,00	65.832,70						35.832,70
2.5.1.	03	2021 A	13		02/020210			5.000,00	1.000,00						-4.000,00
2.5.1.	03	2021 A	13		02/020213			5.000,00							-5.000,00
2.5.1.	03	2021 A	13		02/0202170103			7.000,00							-7.000,00
2.5.1.	03	2021 A	13		02/02022599			60.000,00	6.000,00						-54.000,00
2.5.1.	04	2021 A	14	Atividades do património e museus		2021/01/01	2028/12/31								

PERÍODO : 2025/01/02 2025/12/31 TOTAL DE ALTERAÇÕES PERMUTATIVAS 59 TOTAL DE ALTERAÇÕES MODIFICATIVAS 1 DO ANO CONTABILISTICO DE 2025

Tipo de Visualização : APENAS AS RUBRICAS ORÇAMENTAIS QUE CONSTAM NA ALTERAÇÃO Identif. Obj. : CLASSIFICADOR FUNCIONAL Tipo de Plano : PLANO ATIVIDADES MUNICIPAL Tipo de Rubrica : CLASSIFICAÇÃO ORGÂNICA/ECONÓMICA Euros

Objetivo	Número do projeto	Descrição	Classificação	Datas		Pagamentos						Modificação (+/-)
						2025		Períodos seguintes				
[1]	Código Ano Tipo Número [2]	Designação do projeto [3]		Inicio [4]	Fim [5]	Dot. atual [6]	Dot. corrigida [7]	2026 [8]	2027 [9]	2028 [10]	2029 [11]	Outros [12]	[13] = [7] - [6]
2.5.1.	04 2021 A 14		02/020105			**5.000,00**	**500,00**						**-4.500,00**
2.5.1.	04 2021 A 14		02/020115			5.000,00							-5.000,00
2.5.1.	04 2021 A 14		02/02012199			30.000,00							-30.000,00
2.5.1.	04 2021 A 14		02/020210			5.000,00	1.727,91						-3.272,09
2.5.1.	04 2021 A 14		02/020213			5.000,00	500,00						-4.500,00
2.5.1.	04 2021 A 14		02/0202170103			5.000,00							-5.000,00
2.5.1.	04 2021 A 14		02/02022599			50.000,00	15.500,00						-34.500,00
2.5.1.	05 2021 A 15	Atividades da juventude e voluntariado		2021/01/01	2028/12/31								
2.5.1.	05 2021 A 15		02/020105			**5.000,00**	**15.429,15**						**10.429,15**
2.5.1.	05 2021 A 15		02/020115			5.000,00	11.633,05						6.633,05
2.5.1.	05 2021 A 15		02/02012199			10.000,00	3.000,00						-7.000,00
2.5.1.	05 2021 A 15		02/0202170103			6.000,00							-6.000,00
2.5.1.	05 2021 A 15		02/02022599			50.000,00							-50.000,00
2.5.1.	05 2021 A 15		02/04080202			45.000,00	29.500,00						-15.500,00
2.5.1.	01 2022 A 15	Geminações		2022/01/01	2028/12/31								
2.5.1.	01 2022 A 15		02/020105			**10.000,00**	**15.000,00**						**5.000,00**
2.5.1.	01 2022 A 15		02/020115			5.000,00	1.500,00						-3.500,00
2.5.1.	01 2022 A 15		02/020211			30.000,00							-30.000,00
2.5.1.	01 2022 A 15		02/020213			35.000,00	23.000,00						-12.000,00
2.5.2.		**Desporto, recreio e lazer**				**1.931.000,00**	**2.990.064,97**	**800.000,00**					**1.059.064,97**
2.5.2.	12 2014 A 49	Concessão de subsídios/Comparticipações		2014/01/01	2028/12/31								
2.5.2.	12 2014 A 49		02/040701			**166.000,00**	**442.700,00**						**276.700,00**
2.5.2.	12 2014 A 49		02/080701			405.000,00	650.500,00						245.500,00
2.5.2.	17 2014 A 52	Orçamento participativo jovem		2014/01/01	2028/12/31								
2.5.2.	17 2014 A 52		02/02012199			**5.000,00**							**-5.000,00**
2.5.2.	17 2014 A 52		02/0202170203			5.000,00							-5.000,00
2.5.2.	17 2014 A 52		02/02022009			5.000,00							-5.000,00
2.5.2.	17 2014 A 52		02/040701			5.000,00							-5.000,00
2.5.2.	01 2021 A 9	Eventos desportivos		2021/01/01	2028/12/31								
2.5.2.	01 2021 A 9		02/020105			**20.000,00**	**17.158,56**						**-2.841,44**
2.5.2.	01 2021 A 9		02/020115			15.000,00	57.735,04						42.735,04
2.5.2.	01 2021 A 9		02/020120			20.000,00	9.420,97						-10.579,03
2.5.2.	01 2021 A 9		02/02012199			50.000,00							-50.000,00
2.5.2.	01 2021 A 9		02/020210			30.000,00	4.428,00						-25.572,00
2.5.2.	01 2021 A 9		02/02022599			100.000,00	10.368,90						-89.631,10
2.5.2.	02 2021 A 10	Run Tirso/Festa Kubic		2021/01/01	2028/12/31								
2.5.2.	02 2021 A 10		02/020115			**10.000,00**							**-10.000,00**
2.5.2.	02 2021 A 10		02/0202170202			10.000,00							-10.000,00
2.5.2.	02 2021 A 10		02/02022599			90.000,00	106.000,00						16.000,00
2.5.2.	01 2024 A 7	Contratos Programa		2024/01/01	2028/12/31								
2.5.2.	01 2024 A 7		02/040701			**900.000,00**	**1.373.753,50**	**300.000,00**					**473.753,50**
2.5.2.	01 2024 A 7		02/080701			95.000,00	318.000,00	500.000,00					223.000,00
3.		**Funções económicas**				**1.204.000,00**	**1.186.116,14**	**-88.000,00**					**-17.883,86**
3.1.		**Agricultura, pecuária, silvicultura, caça e pesca**				**195.000,00**	**101.500,00**						**-93.500,00**
3.1.	01 2021 A 5	Bem-estar animal		2021/01/01	2028/12/31								
3.1.	01 2021 A 5		02/020101			**30.000,00**	**94.000,00**						**64.000,00**
3.1.	01 2021 A 5		02/020107			5.000,00							-5.000,00
3.1.	01 2021 A 5		02/020109			80.000,00							-80.000,00
3.1.	01 2021 A 5		02/020115			5.000,00							-5.000,00
3.1.	01 2021 A 5		02/0202170202			5.000,00							-5.000,00
3.1.	01 2021 A 5		02/02022599			60.000,00	7.500,00						-52.500,00
3.1.	01 2021 A 5		02/04080202			10.000,00							-10.000,00
3.4.		**Comércio e turismo**				**659.000,00**	**702.071,20**						**43.071,20**
3.4.2.		**Turismo**				**659.000,00**	**702.071,20**						**43.071,20**

Objetivo	Número do projeto			Descrição	Classificação	Datas		Pagamentos						Modificação (+/-)
								2025		Períodos seguintes				
[1]	Código [2]	Ano Tipo	Número	Designação do projeto [3]		Inicio [4]	Fim [5]	Dot. atual [6]	Dot. corrigida [7]	2026 [8]	2027 [9]	2028 [10]	2029 [11]	Outros [12]	[13] = [7] - [6]
3.4.2.	07	2014 A	45	Promoção turistica (Festas, feiras e concursos)		2014/01/01	2028/12/31								
3.4.2.	07	2014 A	45		02/020105			**5.000,00**	**37.577,91**						**32.577,91**
3.4.2.	07	2014 A	45		02/020115			10.000,00	53.634,23						43.634,23
3.4.2.	07	2014 A	45		02/02012199			20.000,00	45.000,00						25.000,00
3.4.2.	07	2014 A	45		02/020208			21.000,00	218.000,00						197.000,00
3.4.2.	07	2014 A	45		02/020211			10.000,00	11.500,00						1.500,00
3.4.2.	07	2014 A	45		02/020213			10.000,00	1.500,00						-8.500,00
3.4.2.	07	2014 A	45		02/0202170202			5.000,00	46.147,10						41.147,10
3.4.2.	07	2014 A	45		02/0202170203			50.000,00	7.500,00						-42.500,00
3.4.2.	07	2014 A	45		02/0202170204			5.000,00	67.890,96						62.890,96
3.4.2.	07	2014 A	45		02/02022599			100.000,00	5.310,00						-94.690,00
3.4.2.	01	2019 A	8	Valorização turística de Monte de Córdova		2019/01/01	2028/12/31								
3.4.2.	01	2019 A	8		02/020213			**1.000,00**							**-1.000,00**
3.4.2.	01	2019 A	8		02/0202170203			1.000,00							-1.000,00
3.4.2.	01	2019 A	8		02/02022009			1.000,00							-1.000,00
3.4.2.	03	2021 A	17	Atividades do turismo		2021/01/01	2028/12/31								
3.4.2.	03	2021 A	17		02/020105			**5.000,00**	**1.000,00**						**-4.000,00**
3.4.2.	03	2021 A	17		02/020115			5.000,00	31.500,00						26.500,00
3.4.2.	03	2021 A	17		02/02012199			5.000,00							-5.000,00
3.4.2.	03	2021 A	17		02/020211			5.000,00	500,00						-4.500,00
3.4.2.	03	2021 A	17		02/020213			5.000,00	1.513,00						-3.487,00
3.4.2.	03	2021 A	17		02/0202170103			5.000,00							-5.000,00
3.4.2.	03	2021 A	17		02/02022599			20.000,00							-20.000,00
3.4.2.	04	2021 A	19	Atividades da programação cultural		2021/01/01	2028/12/31								
3.4.2.	04	2021 A	19		02/020105			**15.000,00**							**-15.000,00**
3.4.2.	04	2021 A	19		02/020115			30.000,00	8.500,00						-21.500,00
3.4.2.	04	2021 A	19		02/02012199			50.000,00							-50.000,00
3.4.2.	04	2021 A	19		02/020213			30.000,00	1.830,00						-28.170,00
3.4.2.	04	2021 A	19		02/0202170103			25.000,00							-25.000,00
3.4.2.	04	2021 A	19		02/02022599			220.000,00	163.168,00						-56.832,00
3.5.				**Outras funções económicas**				**350.000,00**	**382.544,94**	**-88.000,00**					**32.544,94**
3.5.	01	2018 A	9	Quotizações e outras contribuições relativas a entidades participadas pelo municipio	02/06020305	2018/01/01	2028/12/31	350.000,00	382.544,94	-88.000,00					32.544,94
4.				**Outras funções**				**9.334.500,00**	**15.284.404,72**	**13.417.000,00**	**4.990.000,00**				**5.949.904,72**
4.1.				**Operações da divida autarquica**				**2.510.000,00**	**2.129.952,22**						**-380.047,78**
4.1.0.				**Operações da divida autarquica**				**2.510.000,00**	**2.129.952,22**						**-380.047,78**
4.1.0.	05	2018 A	1	Operações financeiras		2018/01/01	2055/12/31								
4.1.0.	05	2018 A	1		03/03010302			**600.000,00**	**328.382,65**						**-271.617,35**
4.1.0.	05	2018 A	1		03/03010502			5.000,00							-5.000,00
4.1.0.	05	2018 A	1		03/100603			1.900.000,00	1.801.569,57						-98.430,43
4.1.0.	05	2018 A	1		03/100605			5.000,00							-5.000,00
4.2.				**Transferências entre administração**				**5.062.500,00**	**6.434.584,58**	**13.072.000,00**	**4.900.000,00**				**1.372.084,58**
4.2.0.				**Transferências entre administrações**				**5.062.500,00**	**6.434.584,58**	**13.072.000,00**	**4.900.000,00**				**1.372.084,58**
4.2.0.	01	2018 A	8	Transferências entre instituições		2018/01/01	2040/12/31								
4.2.0.	01	2018 A	8		02/04050104			**290.000,00**	**379.500,00**	**-50.000,00**					**89.500,00**
4.2.0.	01	2018 A	8		02/04050108			105.000,00		-100.000,00					-105.000,00
4.2.0.	01	2018 A	8		02/08010102			7.000,00							-7.000,00
4.2.0.	01	2018 A	8		02/08050104			150.000,00	202.457,00	13.222.000,00	4.900.000,00				52.457,00
4.2.0.	01	2018 A	8		02/08050108			20.000,00							-20.000,00
4.2.0.	01	2018 A	8		02/080701			50.000,00							-50.000,00
4.2.0.	02	2018 A	2	Freguesias e uniões de freguesias		2018/01/01	2029/12/31								
4.2.0.	02	2018 A	2		02/04050102			**1.000.500,00**	**832.226,40**						**-168.273,60**
4.2.0.	02	2018 A	2		02/08050102			3.120.000,00	5.020.401,18						1.900.401,18
4.2.0.	01	2021 A	6	Realização de capital social	02/090702	2021/01/01	2028/12/31	320.000,00							-320.000,00
4.3.				**Diversas não especificas**				**1.762.000,00**	**6.719.867,92**	**345.000,00**	**90.000,00**				**4.957.867,92**

Objetivo	Número do projeto	Descrição	Classificação	Datas		Pagamentos						Modificação (+/-)
				Inicio	Fim	2025		Períodos seguintes				
[1]	Código Ano Tipo Número [2]	Designação do projeto [3]		[4]	[5]	Dot. atual [6]	Dot. corrigida [7]	2026 [8]	2027 [9]	2028 [10]	2029 [11]	Outros [12]	[13] = [7] - [6]
4.3.0.		**Diversas não especificadas**				**1.762.000,00**	**6.719.867,92**	345.000,00	**90.000,00**				**4.957.867,92**
4.3.0.	03 2014 A 44	Atividade editorial	02/02022009	2014/01/01	2028/12/31	35.000,00	106.323,65						71.323,65
4.3.0.	03 2015 A 21	Estudos, pareceres, projetos e consultadorias	02/020214	2015/01/01	2028/12/31	150.000,00	863.501,00	70.000,00	50.000,00				713.501,00
4.3.0.	04 2015 A 30	Fundo de Eficiência Energética	02/04030501	2015/04/13	2034/09/30	60.000,00							-60.000,00
4.3.0.	01 2016 A 8	Seguros	02/020212	2016/01/01	2032/12/31	235.000,00	258.865,88						23.865,88
4.3.0.	02 2018 A 10	Outras despesas		2018/01/01	2028/12/31								
4.3.0.	02 2018 A 10		02/06020305			**10.000,00**	**1.088.438,65**						**1.078.438,65**
4.3.0.	02 2018 A 10		02/110299			5.000,00	539.500,00						534.500,00
4.3.0.	10 2019 A 3	Empreendorismo social		2019/01/01	2028/12/31								
4.3.0.	10 2019 A 3		02/020211			**10.000,00**	**2.870,00**						**-7.130,00**
4.3.0.	10 2019 A 3		02/020216			1.000,00							-1.000,00
4.3.0.	10 2019 A 3		02/0202170203			1.000,00							-1.000,00
4.3.0.	10 2019 A 3		02/02022009			20.000,00	32.400,00						12.400,00
4.3.0.	10 2019 A 3		02/02022599			1.000,00							-1.000,00
4.3.0.	13 2019 A 10	Diplomacia económica		2019/01/01	2028/12/31								
4.3.0.	13 2019 A 10		02/020105			**1.000,00**							**-1.000,00**
4.3.0.	13 2019 A 10		02/02020199			5.000,00							-5.000,00
4.3.0.	13 2019 A 10		02/020211			1.000,00							-1.000,00
4.3.0.	13 2019 A 10		02/020213			5.000,00	1.500,00						-3.500,00
4.3.0.	13 2019 A 10		02/020214			30.000,00							-30.000,00
4.3.0.	13 2019 A 10		02/0202170203			10.000,00							-10.000,00
4.3.0.	13 2019 A 10		02/02022599			5.000,00							-5.000,00
4.3.0.	14 2019 A 11	Eventos Economicos e empresariais		2019/01/01	2028/12/31								
4.3.0.	14 2019 A 11		02/020105			**20.000,00**	**90.300,00**						**70.300,00**
4.3.0.	14 2019 A 11		02/020115			5.000,00	75.801,00						70.801,00
4.3.0.	14 2019 A 11		02/02020199			3.000,00	1.000,00						-2.000,00
4.3.0.	14 2019 A 11		02/020211			1.000,00	4.500,00						3.500,00
4.3.0.	14 2019 A 11		02/020213			1.000,00	41.066,74						40.066,74
4.3.0.	14 2019 A 11		02/020214			1.000,00							-1.000,00
4.3.0.	14 2019 A 11		02/020216			10.000,00							-10.000,00
4.3.0.	14 2019 A 11		02/0202170203			5.000,00							-5.000,00
4.3.0.	14 2019 A 11		02/02022009			35.000,00	45.000,00						10.000,00
4.3.0.	14 2019 A 11		02/02022599			5.000,00							-5.000,00
4.3.0.	04 2020 A 6	ACTE - Associação Coletividades Têxteis Europeias		2020/01/01	2028/12/31								
4.3.0.	04 2020 A 6		02/020211			**1.000,00**							**-1.000,00**
4.3.0.	04 2020 A 6		02/020213			6.000,00							-6.000,00
4.3.0.	04 2020 A 6		02/020214			5.000,00							-5.000,00
4.3.0.	04 2020 A 6		02/0202170203			1.000,00							-1.000,00
4.3.0.	04 2020 A 6		02/02022599			1.000,00							-1.000,00
4.3.0.	01 2022 A 1	Serviços especializados		2022/01/01	2028/12/31								
4.3.0.	01 2022 A 1		02/02022007			**50.000,00**	**35.400,00**	15.000,00					**-14.600,00**
4.3.0.	01 2022 A 1		02/02022009			690.000,00	3.359.101,00	210.000,00	40.000,00				2.669.101,00
4.3.0.	02 2022 A 2	Eventos agricolas		2022/01/01	2028/12/31								
4.3.0.	02 2022 A 2		02/020105			**5.000,00**							**-5.000,00**
4.3.0.	02 2022 A 2		02/020115			1.000,00							-1.000,00
4.3.0.	02 2022 A 2		02/02020199			1.000,00							-1.000,00
4.3.0.	02 2022 A 2		02/020214			5.000,00							-5.000,00
4.3.0.	02 2022 A 2		02/020216			5.000,00							-5.000,00
4.3.0.	02 2022 A 2		02/0202170203			1.000,00							-1.000,00
4.3.0.	02 2022 A 2		02/02022599			5.000,00							-5.000,00
4.3.0.	05 2022 A 5	Promoção e dinamização da IMOD		2022/01/01	2028/12/31								
4.3.0.	05 2022 A 5		02/020105			**5.000,00**							**-5.000,00**
4.3.0.	05 2022 A 5		02/020115			5.000,00							-5.000,00
4.3.0.	05 2022 A 5		02/020214			5.000,00							-5.000,00
4.3.0.	05 2022 A 5		02/020216			5.000,00							-5.000,00

PERÍODO : 2025/01/02 2025/12/31

TOTAL DE ALTERAÇÕES PERMUTATIVAS 59 TOTAL DE ALTERAÇÕES MODIFICATIVAS 1 DO ANO CONTABILISTICO DE 2025

Tipo de Visualização : APENAS AS RUBRICAS ORÇAMENTAIS QUE CONSTAM NA ALTERAÇÃO Identif. Obj. : CLASSIFICADOR FUNCIONAL Tipo de Plano : PLANO ATIVIDADES MUNICIPAL Tipo de Rubrica : CLASSIFICAÇÃO ORGÂNICA/ECONÓMICA Euros

Objetivo	Número do projeto	Descrição	Classificação	Datas		Pagamentos							Modificação (+/-)
				Inicio	Fim	2025		Períodos seguintes					
[1]	Código Ano Tipo Número [2]	Designação do projeto [3]		[4]	[5]	Dot. atual [6]	Dot. corrigida [7]	2026 [8]	2027 [9]	2028 [10]	2029 [11]	Outros [12]	[13] = [7] - [6]
4.3.0.	05 2022 A 5		02/0202170203			5.000,00							-5.000,00
4.3.0.	05 2022 A 5		02/02022599			5.000,00							-5.000,00
4.3.0.	14 2022 A 16	Comissões	02/030601	2022/01/01	2028/12/31	40.000,00	45.500,00						5.500,00
4.3.0.	01 2024 A 8	Projedto Acelarar 4.0		2024/01/01	2028/12/31								
4.3.0.	01 2024 A 8		02/020211			**2.000,00**							**-2.000,00**
4.3.0.	01 2024 A 8		02/020214			10.000,00							-10.000,00
4.3.0.	01 2024 A 8		02/02022009			10.000,00							-10.000,00
4.3.0.	01 2024 A 8		02/02022599			7.000,00							-7.000,00
4.3.0.	02 2024 A 9	ALTIC (Atlantic Innnoblue Communities)		2024/01/01	2028/01/01								
4.3.0.	02 2024 A 9		02/020211			**5.000,00**							**-5.000,00**
4.3.0.	02 2024 A 9		02/020213			5.000,00	8.800,00						3.800,00
4.3.0.	02 2024 A 9		02/020214			140.000,00							-140.000,00
4.3.0.	02 2024 A 9		02/02022009			60.000,00	120.000,00	50.000,00					60.000,00
4.3.0.	02 2024 A 9		02/02022599			5.000,00							-5.000,00
					Total :	53.935.500,00	67.488.878,12	16.472.000,00	7.480.000,00	1.900.000,00	2.400.000,00	4.900.000,00	13.553.378,12

ALTERAÇÕES ORÇAMENTAIS AO PPI

4.3.3.2

Objetivo	Número do projeto				Descrição	Classificação	Datas		Pagamentos						Modificação (+/-)
									2025		Períodos seguintes				
[1]	Código [2]	Ano	Tipo	Número	Designação do projeto [3]		Inicio [4]	Fim [5]	Dot. atual [6]	Dot. corrigida [7]	2026 [8]	2027 [9]	2028 [10]	2029 [11]	Outros [12]	[13] = [7] - [6]
1.					**Funções gerais**				**4.379.328,00**	**6.416.096,99**	**2.678.000,00**	**350.000,00**	**280.000,00**			**2.036.768,99**
1.1.					**Serviços gerais administração pública**				**4.379.328,00**	**6.416.096,99**	**2.678.000,00**	**350.000,00**	**280.000,00**			**2.036.768,99**
1.1.1.					**Administração geral**				**4.379.328,00**	**6.416.096,99**	**2.678.000,00**	**350.000,00**	**280.000,00**			**2.036.768,99**
1.1.1.	18	2002	I	282	Aquisições diversas, máquinas e equipamentos	02/07011002	2002/02/22	2028/12/31	387.528,00	1.571.796,99	-205.000,00	-50.000,00				1.184.268,99
1.1.1.	08	2006	I	98	Hardware e Software		2006/01/01	2028/12/31								
1.1.1.	08	2006	I	98		02/070107			**17.000,00**	**603.600,00**						**586.600,00**
1.1.1.	08	2006	I	98		02/070108			95.000,00	675.500,00	200.000,00	100.000,00	50.000,00			580.500,00
1.1.1.	09	2006	I	99	Meios de Transporte	02/07010602	2006/01/01	2028/12/31	350.000,00	323.000,00	22.000,00					-27.000,00
1.1.1.	04	2007	I	8	Aquisição de mobiliário para edifícios municipais	02/07011002	2007/01/01	2026/12/31	50.000,00	10.000,00						-40.000,00
1.1.1.	02	2013	I	3	Remodelação do edificio Paços do Concelho	02/07010301	2013/01/01	2026/12/31	7.000,00	11.400,00						4.400,00
1.1.1.	02	2016	I	36	Aquisição de hardware e software para os serviços municipais		2016/01/01	2028/12/31								
1.1.1.	02	2016	I	36		02/070107			**620.000,00**	**327.500,00**	**-20.000,00**	**-15.000,00**	**-20.000,00**			**-292.500,00**
1.1.1.	02	2016	I	36		02/070108			580.000,00	706.000,00		265.000,00	250.000,00			126.000,00
1.1.1.	04	2018	I	40	Reformulação da biblioteca municipal de Santo Tirso	02/07010301	2018/01/01	2026/12/31	5.000,00	7.100,00	-90.000,00					2.100,00
1.1.1.	01	2019	I	2	Centro cultural de Vila das Aves - Melhorias e conservação	02/07010301	2019/01/01	2026/12/31	1.000,00		35.000,00					-1.000,00
1.1.1.	01	2021	I	1	Requalificação da ala sul do edificio da Câmara Municipal	02/07010301	2021/01/01	2026/12/31	55.000,00	32.000,00						-23.000,00
1.1.1.	03	2022	I	1	Fábrica GEMA - Instalação de serviços municipais	02/07010301	2022/01/01	2027/12/31	97.000,00	43.400,00	50.000,00	50.000,00				-53.600,00
1.1.1.	05	2022	I	3	Expansão do Tribunal do Comércio	02/07010301	2022/01/01	2026/12/31	1.000,00		390.000,00					-1.000,00
1.1.1.	01	2023	I	38	Descentralização Saude		2023/02/14	2027/12/31								
1.1.1.	01	2023	I	38		02/07010301			**1.000,00**							**-1.000,00**
1.1.1.	01	2023	I	38		02/07010307			198.000,00	122.000,00						-76.000,00
1.1.1.	02	2023	I	39	Centro Saude Veiga do Leça	02/07010307	2023/02/15	2026/12/31	300.000,00	186.000,00	200.000,00					-114.000,00
1.1.1.	03	2023	I	40	Centro Saude Santo Tirso	02/07010307	2023/02/15	2026/12/31	250.000,00	204.000,00	50.000,00					-46.000,00
1.1.1.	04	2023	I	41	Centro Saude S. Tomé	02/07010307	2023/02/15	2026/12/31	120.000,00	210.000,00	167.000,00					90.000,00
1.1.1.	05	2023	I	42	Requalificação do Antigo Dispensario	02/07010307	2023/02/15	2026/12/31	600.000,00	500,00	600.000,00					-599.500,00
1.1.1.	01	2024	I	11	Centro Saúde S. Martinho	02/07010307	2024/01/01	2026/12/31	600.000,00	355.500,00	944.000,00					-244.500,00
1.1.1.	02	2024	I	14	Instalação dos Espaços do Munícipe - Freguesias	02/07010301	2024/01/01	2027/12/31	42.800,00	135.800,00	34.000,00					93.000,00
1.1.1.	03	2024	I	46	Fábrica de Santo Thyrso	02/07010301	2024/02/14	2027/12/31	1.000,00		10.000,00					-1.000,00
1.1.1.	04	2024	I	47	Central de Transportes - Instalação Serviços Municipais	02/07010301	2024/02/14	2026/12/31	1.000,00	9.500,00	40.000,00					8.500,00
1.1.1.	01	2025	I	16	Posto Territorial da GNR de Vila das Aves - Requalificação	02/07010307	2025/02/13	2026/12/31		11.500,00	241.000,00					11.500,00
1.1.1.	02	2025	I	23	Antigo Centro Saúde	02/07010307	2025/02/14	2026/12/31		870.000,00	10.000,00					870.000,00
2.					**Funções sociais**				**13.468.500,00**	**16.170.576,10**	**8.237.298,93**	**572.000,00**	**1.000,00**			**2.702.076,10**
2.1.					**Educação**				**2.149.000,00**	**1.583.000,00**	**816.000,00**	**370.000,00**				**-566.000,00**
2.1.1.					**Ensino não superior**				**2.149.000,00**	**1.583.000,00**	**816.000,00**	**370.000,00**				**-566.000,00**
2.1.1.	01	2012	I	14	Beneficiação e conservação do parque escolar municipal	02/07010305	2012/01/01	2027/12/31	31.000,00	164.500,00	6.000,00					133.500,00
2.1.1.	01	2022	I	4	Beneficiação da escola E.B. 2/3 da Agrela		2022/01/01	2027/12/31								
2.1.1.	01	2022	I	4		02/070101			**1.000,00**							**-1.000,00**
2.1.1.	01	2022	I	4		02/07010305			2.115.000,00	1.418.500,00	30.000,00	20.000,00				-696.500,00
2.1.1.	02	2022	I	5	Requalificação do campo de futebol e bancadas	02/07010302	2022/01/01	2027/12/31	1.000,00		365.000,00					-1.000,00
2.1.1.	01	2024	I	18	EB 2/3 S. Rosendo - Espaço exterior	02/07010305	2024/01/01	2027/12/31	1.000,00		35.000,00					-1.000,00
2.1.1.	01	2025	I	17	Ampliação Escola da Ponte	02/07010305	2025/02/13	2027/12/31			380.000,00	350.000,00				
2.3.					**Segurança e acção sociais**				**1.147.000,00**	**545.999,00**	**1.256.001,00**	**40.000,00**				**-601.001,00**
2.3.2.					**Acção social**				**1.147.000,00**	**545.999,00**	**1.256.001,00**	**40.000,00**				**-601.001,00**
2.3.2.	02	2020	I	4	Inclusão da estratégia local de habitação - Programa 1º Direito		2020/01/01	2027/12/31								
2.3.2.	02	2020	I	4		02/07010203			**369.000,00**	**274.499,00**	**1.353.001,00**	**20.000,00**				**-94.501,00**

PERÍODO : 2025/01/02 2025/12/31

TOTAL DE ALTERAÇÕES PERMUTATIVAS 55 TOTAL DE ALTERAÇÕES MODIFICATIVAS 4 DO ANO CONTABILISTICO DE 2025

Tipo de Visualização : APENAS AS RUBRICAS ORÇAMENTAIS QUE CONSTAM NA ALTERAÇÃO Identif. Obj. : CLASSIFICADOR FUNCIONAL Tipo de Plano : PLANO PLURIANUAL DE INVESTIMENTOS Tipo de Rubrica : CLASSIFICAÇÃO ORGÂNICA/ECONÓMICA Euros

Objetivo	Número do projeto			Descrição	Classificação	Datas		Pagamentos						Modificação (+/-)
						Inicio	Fim	2025		Períodos seguintes				
[1]	Código [2]	Ano Tipo Número [2]		Designação do projeto [3]		[4]	[5]	Dot. atual [6]	Dot. corrigida [7]	2026 [8]	2027 [9]	2028 [10]	2029 [11]	Outros [12]	[13] = [7] - [6]
2.3.2.	02	2020 I 4			02/070115			273.000,00	49.000,00	20.000,00	20.000,00				-224.000,00
2.3.2.	03	2023 I 43		Estrategia Local Habitação	02/07010203	2023/02/15	2026/12/31	139.000,00	158.500,00						19.500,00
2.3.2.	01	2025 I 2		Reabilitação do CH de Areias	02/07010302	2025/01/01	2026/12/31	22.000,00							-22.000,00
2.3.2.	02	2025 I 3		Reabilitação do CH de Sequeirô	02/07010203	2025/01/01	2026/12/31	28.000,00							-28.000,00
2.3.2.	03	2025 I 4		Reabilitação do CH da Barca-Vila das Aves	02/07010302	2025/01/01	2026/12/31	37.000,00							-37.000,00
2.3.2.	04	2025 I 5		Reabilitação do CH das Laranjeiras-Santo Tirso	02/07010302	2025/01/01	2026/12/31	19.000,00							-19.000,00
2.3.2.	05	2025 I 6		Reabilitação das habitações municipais inseridas no CH S.M.Couto	02/07010302	2025/01/01	2026/12/31	19.000,00							-19.000,00
2.3.2.	06	2025 I 7		Reabilitação das antigas casas dos magistrados	02/07010302	2025/01/01	2026/12/31	22.000,00	64.000,00	192.000,00					42.000,00
2.3.2.	07	2025 I 8		Reabilitação das casas em Areias	02/07010302	2025/01/01	2026/12/31	10.000,00							-10.000,00
2.3.2.	08	2025 I 10		Aquisição com ou sem reabilitação de habitações no mercado, para arrendamento apoiado (renda social)	02/07010202	2025/01/01	2026/12/31	106.000,00		-400.000,00					-106.000,00
2.3.2.	09	2025 I 9		Construção de habitações para arrendamento apoiado (renda social)	02/07010302	2025/01/01	2026/12/31	102.000,00		91.000,00					-102.000,00
2.3.2.	10	2025 I 11		Construção de habitações em Geão	02/07010203	2025/01/01	2027/12/31	1.000,00							-1.000,00
2.4.				**Habitação e serviços colectivos**				**9.714.500,00**	**9.822.465,47**	**5.974.297,93**	102.000,00	**1.000,00**			**107.965,47**
2.4.1.				**Habitação**				**1.000,00**							**-1.000,00**
2.4.1.	02	2023 I 20		Complexo Habitacional de Sequeirô - Beneficiação do espaço público	02/07010203	2023/01/01	2027/12/31	1.000,00							-1.000,00
2.4.2.				**Ordenamento território**				**7.989.000,00**	**7.666.252,07**	**4.583.297,93**	702.000,00	**1.000,00**			**-322.747,93**
2.4.2.	05	2003 I 84		Construção, conservação, manutenção e remodelação - Espaços públicos	02/07010405	2003/01/01	2027/12/31	45.000,00	96.000,00						51.000,00
2.4.2.	75	2006 I 173		Requalificação do Parque de Lazer do Rosal - Rebordões	02/07010401	2006/12/02	2025/12/31	18.000,00	43.500,00						25.500,00
2.4.2.	81	2006 I 179		Arranjos urbanísticos nas freguesias do concelho de Santo Tirso	02/07010401	2006/12/02	2025/12/31	25.000,00	24.500,00						-500,00
2.4.2.	14	2009 I 25		Plano de mobilidade sustentável - Implementação da rede de ciclovias	02/07010401	2009/01/01	2025/12/31	9.000,00	8.500,00						-500,00
2.4.2.	01	2015 I 2		Aquisição de parcelas de terreno para pequenas obras de requalificação urbana	02/070101	2015/01/01	2025/12/31	23.000,00	60.500,00						37.500,00
2.4.2.	07	2016 I 15		Requalificão Praça Conde S. Bento e Largo Coronel Baptista Coelho	02/07010401	2016/01/01	2026/12/31	33.000,00	9.500,00						-23.500,00
2.4.2.	14	2016 I 22		Acessos pedonais e cicláveis ao centro de São Tomé de Negrelos (EBI)		2016/01/01	2025/12/31								
2.4.2.	14	2016 I 22			02/07010401			3.000,00	105.500,00						102.500,00
2.4.2.	20	2016 I 30		Obras demolição, consolidação e construção no âmbito de processos de obras particulares		2016/01/01	2025/12/31								
2.4.2.	23	2016 I 80		Comparticipação em contratos de urbanização	02/07010401	2016/01/01	2026/12/31	112.000,00	233.500,00	120.000,00					121.500,00
2.4.2.	02	2018 I 4		Plano mobilidade sustentável - Implementação da rede de ciclóvias - Entre o Cine-Teatro e a ponte sobre o Rio Sanguinhedo	02/07010401	2018/01/01	2025/12/31	7.000,00	6.500,00						-500,00
2.4.2.	09	2018 I 11		Musealização do tramo superior do Rego de Frádes - Reabilitação da Serra Hidraúlica de Pereiras	02/070115	2018/01/01	2025/12/31	2.000,00							-2.000,00
2.4.2.	11	2018 I 13		Revisão do PDM	02/070115	2018/01/01	2025/12/31	52.000,00	32.000,00	1.000,00	1.000,00	1.000,00			-20.000,00
2.4.2.	13	2018 I 14		Levantamento da rede de águas pluviais do concelho	02/070115	2018/01/01	2026/12/31	34.000,00	3.500,00						-30.500,00
2.4.2.	19	2018 I 41		Ligação do passeio das margens do ave à fábrica de Santo Tirso (Malhado)		2018/01/01	2027/12/31								
2.4.2.	19	2018 I 41			02/070101			**1.000,00**							**-1.000,00**
2.4.2.	19	2018 I 41			02/07010401			1.000,00	2.500,00	339.000,00					1.500,00
2.4.2.	23	2018 I 45		Ligação pedonal do Parque Silvestre do Verdeal ao Parque Urbano Sara Moreira		2018/01/01	2028/12/31								

Objetivo	Número do projeto			Descrição	Classificação	Datas		Pagamentos						Modificação (+/-)
						Inicio	Fim	2025		Períodos seguintes				
[1]	Código [2]	Ano Tipo Número [2]		Designação do projeto [3]		[4]	[5]	Dot. atual [6]	Dot. corrigida [7]	2026 [8]	2027 [9]	2028 [10]	2029 [11]	Outros [12]	[13] = [7] - [6]
2.4.2.	23	2018 I 45			02/07010405			1.000,00	50.000,00						49.000,00
2.4.2.	03	2019 I 6		Parque Urbano de Geão - 2.ª Fase	02/07010405	2019/01/01	2027/12/31	1.000,00							-1.000,00
2.4.2.	04	2019 I 13		Revisão de projetos	02/070115	2019/01/01	2028/12/31	132.000,00	120.500,00						-11.500,00
2.4.2.	10	2019 I 45		Adaptação de espaços públicos da cidade de Santo Tirso - PAMUS	02/07010401	2019/01/16	2025/12/31	77.000,00							-77.000,00
2.4.2.	02	2021 I 3		Ciclóvia da Rua das Rãs - Santo Tirso	02/07010401	2021/01/01	2027/12/31	735.000,00	695.500,00						-39.500,00
2.4.2.	03	2021 I 4		Nova travessia sobre o Rio Ave - EN105 e EN204 - Santo Tirso	02/07010401	2021/01/01	2027/12/31	1.000,00							-1.000,00
2.4.2.	04	2021 I 5		Beneficiação da Rua da Indústria- Santo Tirso	02/07010401	2021/01/01	2027/12/31	1.000,00	4.500,00						3.500,00
2.4.2.	05	2021 I 6		Requalificação do jardim dos Carvalhais - Santo Tirso	02/07010401	2021/01/01	2027/12/31	1.000,00							-1.000,00
2.4.2.	07	2021 I 18		Estudos geológicos e geotécnicos	02/070115	2021/01/01	2027/12/31	1.000,00							-1.000,00
2.4.2.	08	2021 I 19		Estudos e avaliações estruturais	02/070115	2021/01/01	2027/12/31	5.000,00							-5.000,00
2.4.2.	11	2021 I 30		Requalificação da Rua da Cristininha - Santo Tirso	02/07010401	2021/01/01	2027/12/31	1.000,00							-1.000,00
2.4.2.	02	2022 I 7		Requalificação da Avenida 4 de Abril 1955 - Vila das Aves	02/07010401	2022/01/01	2027/12/31	1.673.000,00	807.500,00	1.660.000,00					-865.500,00
2.4.2.	03	2022 I 8		Beneficiação do jardim Pinto Leite e envolvente - Areias		2022/01/01	2026/12/31								
2.4.2.	03	2022 I 8			02/070101			**5.000,00**							**-5.000,00**
2.4.2.	03	2022 I 8			02/07010401			27.000,00	77.500,00						50.500,00
2.4.2.	04	2022 I 9		Beneficiação desde a Rua dos Carvalhais à Rua S. Bento	02/07010401	2022/01/01	2027/12/31	1.000,00							-1.000,00
2.4.2.	07	2022 I 12		Ciclóvia - "Ecocircular"	02/07010401	2022/01/01	2027/12/31	1.000,00							-1.000,00
2.4.2.	08	2022 I 13		Medidas acalmia e implementação "Zona 30" na cidade	02/07010401	2022/01/01	2027/12/31	10.000,00							-10.000,00
2.4.2.	14	2022 I 19		Requalificação Av. Comendador Manuel Almeida, Santo Tirso	02/07010401	2002/01/01	2027/12/31	6.000,00	350.000,00	260.000,00					344.000,00
2.4.2.	15	2022 I 20		Requalificação da Rua do Preseiro, Santo Tirso		2022/01/01	2027/12/31								
2.4.2.	15	2022 I 20			02/070101			**1.000,00**							**-1.000,00**
2.4.2.	15	2022 I 20			02/07010401			80.000,00	72.000,00						-8.000,00
2.4.2.	16	2022 I 21		Requalificação da Rua da Coutada, Roriz	02/07010401	2022/01/01	2026/12/31	3.000,00	12.500,00						9.500,00
2.4.2.	19	2022 I 24		Requalificação e ligação da nova rotunda de Fontiscos até à área empresarial da Várzea do Monte	02/07010401	2022/01/01	2027/12/31	1.000,00							-1.000,00
2.4.2.	20	2022 I 25		Requalificação da Rua Silva Araújo - 2.ª Fase - Vila das Aves	02/07010401	2022/01/01	2027/12/31	1.000,00	39.500,00						38.500,00
2.4.2.	21	2022 I 26		Requalificação da Rua João Bento Padilha- Vila das Aves		2022/01/01	2026/12/31								
2.4.2.	21	2022 I 26			02/070101			**1.000,00**							**-1.000,00**
2.4.2.	21	2022 I 26			02/07010401			642.000,00	751.500,00	-25.000,00					109.500,00
2.4.2.	22	2022 I 27		Requalificação da Rua Manuel Sousa Oliveira - 2.ª F e Rua José Narciso Martins Costa - Vila Nova do Campo	02/07010401	2022/01/01	2026/12/31	384.000,00		453.000,00					-384.000,00
2.4.2.	23	2022 I 28		Requalificação da Rua de S. Miguel Vila das Aves	02/07010401	2022/01/01	2027/12/31	1.000,00		325.000,00	400.000,00				-1.000,00
2.4.2.	30	2022 I 35		Requalificação do Largo da Togela - Vila das Aves	02/07010401	2022/01/31	2027/12/31	1.000,00							-1.000,00
2.4.2.	32	2022 I 48		Requalificação do Cruzamento Rua Santo Antônio com a Rua Armindo Correia Machado	02/07010401	2022/01/01	2027/12/31	1.000,00							-1.000,00
2.4.2.	33	2023 I 22		Parque Silvestre do Verdeal - 2.ª Fase		2023/01/01	2027/12/31								
2.4.2.	33	2023 I 22			02/070101			**1.000,00**							**-1.000,00**
2.4.2.	33	2023 I 22			02/07010405			10.000,00		189.000,00					-10.000,00
2.4.2.	34	2023 I 24		Passeio das margens do Ave - Reabilitação	02/07010405	2023/01/01	2026/12/31	178.000,00	3.000,00						-175.000,00

Objetivo	Número do projeto	Descrição	Classificação	Datas		Pagamentos							Modificação (+/-)
						2025		Períodos seguintes					
[1]	Código Ano Tipo Número [2]	Designação do projeto [3]		Inicio [4]	Fim [5]	Dot. atual [6]	Dot. corrigida [7]	2026 [8]	2027 [9]	2028 [10]	2029 [11]	Outros [12]	[13] = [7] - [6]
2.4.2.	35 2023 I 37	Elaboração de projetos de execução de arquitetura e especialidades		2023/01/01	2027/12/31								
2.4.2.	36 2023 I 46	Construção da Rua Capitão Salgueiro Maia, junto à Fábrica de Santo Thyrso		2023/02/17	2026/12/31								
2.4.2.	36 2023 I 46		02/070101			**4.000,00**							**-4.000,00**
2.4.2.	36 2023 I 46		02/07010401			1.765.000,00	1.910.000,00	-50.000,00					145.000,00
2.4.2.	02 2024 I 15	CH Ringe - Requalificação àrea envolvente	02/07010401	2024/01/01	2026/12/31	1.175.000,00	758.500,00	520.500,00					-416.500,00
2.4.2.	03 2024 I 16	Igreja S. Tomé Negrelos - Requalificação da envolvente	02/07010401	2024/01/01	2027/12/31	1.000,00							-1.000,00
2.4.2.	04 2024 I 21	Parque da Ponte do Burgo	02/07010401	2024/01/01	2027/12/31	10.000,00							-10.000,00
2.4.2.	05 2024 I 23	Rua Luís de Camões e Adjacentes	02/07010401	2024/01/01	2027/12/31	1.000,00	5.000,00						4.000,00
2.4.2.	06 2024 I 24	E.M. 604 - Benefeciação	02/07010401	2024/01/01	2026/12/31	251.000,00	284.000,00						33.000,00
2.4.2.	07 2024 I 25	Rua Luís Gonzaga Carvalho - Vila das Aves	02/07010401	2024/01/01	2027/12/31	1.000,00							-1.000,00
2.4.2.	08 2024 I 26	EM 510 - Beneficiação entre Polidesportivo Lama e Limite Concelho	02/07010401	2024/01/01	2026/12/31	191.000,00	366.500,00	100.000,00					175.500,00
2.4.2.	09 2024 I 27	V.I.M. - Beneficiação da Via Intermunicipal	02/07010401	2024/01/01	2027/12/31	100.000,00	43.050,00						-56.950,00
2.4.2.	11 2024 I 30	Estratégia para a Mobilidade Sustentável - MUSST	02/07010401	2024/01/01	2027/12/31	5.000,00							-5.000,00
2.4.2.	12 2024 I 31	E.M. 513-2 Rua Sandim	02/07010401	2024/02/14	2027/12/31	1.000,00							-1.000,00
2.4.2.	13 2024 I 32	C. M. 1115 - Monte Córdova	02/07010401	2024/02/14	2027/12/31	1.000,00		-420.000,00	-500.000,00				-1.000,00
2.4.2.	14 2024 I 33	C. M 1118 - Monte Córdova	02/07010401	2024/02/14	2027/12/31	1.000,00							-1.000,00
2.4.2.	15 2024 I 34	E. M 644 - Campo, Roriz e S. Tomé	02/07010401	2024/02/14	2027/12/31	10.000,00		240.000,00					-10.000,00
2.4.2.	16 2024 I 35	Rua Sobregeão - Santo Tirso	02/07010401	2024/02/14	2027/12/31	10.000,00		340.000,00					-10.000,00
2.4.2.	17 2024 I 36	Rua Vau - Vila Nova do Campo	02/07010401	2024/02/14	2027/12/31	1.000,00							-1.000,00
2.4.2.	18 2024 I 37	E.N. 104 Rua Fontiscos - Santo Tirso	02/07010401	2024/02/14	2027/12/31	1.000,00							-1.000,00
2.4.2.	19 2024 I 38	Ligação Reguenga à Agrela	02/07010401	2024/02/14	2027/12/31	1.000,00							-1.000,00
2.4.2.	20 2024 I 41	Parque D. Maria II - Santo Tirso	02/07010405	2024/02/14	2027/12/31	1.000,00							-1.000,00
2.4.2.	22 2024 I 43	Parque do Arquinho - Água Longa	02/07010405	2024/02/14	2027/12/31	101.000,00	96.000,00						-5.000,00
2.4.2.	24 2024 I 45	E. M. 209-2 - S. Tomé e Roriz	02/07010401	2024/02/14	2027/12/31	1.000,00							-1.000,00
2.4.2.	25 2024 I 48	Plano de Conservação Corrente da Rede Viária	02/07010401	2024/02/14	2027/12/31	4.000,00	593.000,00						589.000,00
2.4.2.	01 2025 I 12	Beneficiação e Expansão da Rede de Águas Pluviais		2025/01/01	2027/12/31								
2.4.2.	01 2025 I 12		02/07010403					**163.797,93**					
2.4.2.	01 2025 I 12		02/07010413			1.000,00	202,07						-797,93
2.4.2.	02 2025 I 13	Beneficiação da E.N. 209 -2	02/07010401	2025/01/01	2027/12/31	1.000,00							-1.000,00
2.4.2.	03 2025 I 14	Ligação do C. M. 1114 ao C. M. 1115	02/07010401	2025/01/01	2027/12/31	1.000,00							-1.000,00
2.4.2.	04 2025 I 20	Acesso Parque Sara Moreira		2025/02/13	2027/12/31								
2.4.2.	04 2025 I 20		01/07010401					**31.000,00**					
2.4.2.	04 2025 I 20		02/07010401						500.000,00				
2.4.2.	05 2025 I 21	Via do Trabalho		2025/02/13	2027/12/31								
2.4.2.	05 2025 I 21		02/07010401					1.000,00	1.000,00				
2.4.2.	06 2025 I 22	EM 513 - Roriz	02/07010401	2025/02/13	2027/12/31			335.000,00	300.000,00				
2.4.3.		**Cemitérios**				**197.000,00**	**110.130,67**						**-86.869,33**
2.4.3.2.		**Cemitérios**				**197.000,00**	**110.130,67**						**-86.869,33**
2.4.3.2.	01 2022 I 45	Ampliação do cemitério de S. Tomé de Negrelos	02/07010412	2022/01/01	2026/12/31	23.000,00	42.130,67						19.130,67
2.4.3.2.	03 2022 I 47	Construção da capela mortuária de Refojos	02/07010412	2022/01/01	2025/12/31	5.000,00	2.500,00						-2.500,00
2.4.3.2.	01 2023 I 1	Cemitério de Areias		2023/01/01	2026/12/31								
2.4.3.2.	01 2023 I 1		02/070101			**1.000,00**							**-1.000,00**
2.4.3.2.	01 2023 I 1		02/07010412			10.000,00							-10.000,00
2.4.3.2.	33 2023 I 34	Cemitério de Vila das Aves - Ampliação		2023/01/01	2025/12/31								
2.4.3.2.	33 2023 I 34		02/070101			**1.000,00**							**-1.000,00**
2.4.3.2.	33 2023 I 34		02/07010412			121.000,00	58.000,00						-63.000,00
2.4.3.2.	01 2024 I 20	Cemitério Monte Córdova - Instalações Sanitárias	02/07010412	2024/01/01	2026/12/31	35.000,00	7.500,00						-27.500,00
2.4.3.2.	02 2024 I 39	Cemitério S. Cristina Couto	02/07010412	2024/02/14	2026/12/31	1.000,00							-1.000,00
2.4.4.		**Saneamento**				**1.470.500,00**	**1.560.082,73**	**365.000,00**					**89.582,73**

Objetivo	Número do projeto	Descrição	Classificação	Datas		Pagamentos							Modificação (+/-)
						2025		Períodos seguintes					
[1]	Código Ano Tipo Número [2]	Designação do projeto [3]		Inicio [4]	Fim [5]	Dot. atual [6]	Dot. corrigida [7]	2026 [8]	2027 [9]	2028 [10]	2029 [11]	Outros [12]	[13] = [7] - [6]
2.4.4.	03 2014 I 5	Constituição de servidão administrativa - Aqueduto público subterrâneo no âmbito da empreitada - Complemento rede drenagem águas residuais no Vale do Aves - Ligação da rede de saneamento do conjunto habitacional de Vila das Aves, lugar da Barca	02/070101	2014/01/01	2025/12/31	1.500,00							-1.500,00
2.4.4.	04 2014 I 6	Constituição de servidão administrativa - Aqueduto público subterrâneo no âmbito da empreitada - Remodelação e ampliação sistema drenagem de águas residuais do Vale do Ave - S. Tomé de Negrelos - 1ª Fase	02/070101	2014/01/01	2025/12/31	1.500,00							-1.500,00
2.4.4.	05 2014 I 7	Constituição de servidão administrativa - Aqueduto público subterrâneo âmbito da empreitada - Remodelação e ampliação sistema drenagem de águas residuais do Vale do Ave às freguesias de Areias, Lama, Palmeira e Sequeiró - 2ª Fase	02/070101	2014/01/01	2025/12/31	8.500,00							-8.500,00
2.4.4.	06 2014 I 8	Constituição de servidão administrativa - Aqueduto público subterrâneo âmbito da empreitada - Remodelação e ampliação sistema drenagem de águas residuais do Vale do Ave - Freguesia de Agrela	02/070101	2014/01/01	2025/12/31	1.000,00							-1.000,00
2.4.4.	07 2014 I 9	Constituição de servidão administrativa - Aqueduto público subterrâneo âmbito da empreitada - Remodelação e ampliação sistema drenagem de águas residuais do Vale do Ave - Freguesia de Rebordões	02/070101	2014/01/01	2025/12/31	1.000,00							-1.000,00
2.4.4.	08 2014 I 21	Execução e extensões infraestruturas drenagem de águas residuais	02/07010402	2014/01/01	2028/12/31	1.450.000,00	1.549.021,03	330.000,00					99.021,03
2.4.4.	01 2016 I 81	Constituição de servidão administrativa - Aqueduto público - Subterrâneo âmbito de empreitada - Obras de urbanização, processo 2SS - Agrela, rede de drenagem de águas residuais	02/070101	2016/01/01	2025/12/31	1.000,00							-1.000,00
2.4.4.	01 2019 I 1	Constituição de servidão administrativa - Aqueduto público Subterrâneo sobre as parcelas necessárias à construção intercetor ribeira de Pisão	02/070101	2019/01/01	2026/12/31	1.000,00		35.000,00					-1.000,00
2.4.4.	03 2019 I 8	Constituição servidão administrativa aqueduto público subterrâneo - instalação de coletor drenagem águas pluviais prédio rústico, sito na Rua José Bento Correia Santo Tirso	02/070101	2019/01/01	2025/12/31	2.000,00							-2.000,00
2.4.4.	04 2024 I 7	Constituição de servidão administrativa de Aqueduto público subterrâneo no âmbito da Execução das Redes de drenagem de Aguas Residuais e Pluviais da Rua do Paul à Rua das Arribas-S. Tomé de Negrelos - 1ª Fase	02/070101	2024/01/01	2025/12/31	1.000,00							-1.000,00
2.4.4.	05 2024 I 8	Constituição de servidão administrativa - Aqueduto público subterrâneo para Instalação de Coletor de Drenegem de Águas Residuais no âmbito da execução da obra denominada Rede de Drenagem de águas residuais á Freguesia de Rebordões-1.a Fase	02/070101	2024/01/01	2025/12/31	1.000,00							-1.000,00
2.4.4.	06 2024 I 50	Constituição de servidões administrativas	02/070101	2024/09/11	2025/12/31	1.000,00	11.061,70						10.061,70
2.4.6.		**Protecção do meio e conservação da natureza**				**55.000,00**	**371.500,00**	**910.000,00**	**-600.000,00**				**316.500,00**

PERÍODO : 2025/01/02 2025/12/31

TOTAL DE ALTERAÇÕES PERMUTATIVAS 55 TOTAL DE ALTERAÇÕES MODIFICATIVAS 4 DO ANO CONTABILISTICO DE 2025

Tipo de Visualização : APENAS AS RUBRICAS ORÇAMENTAIS QUE CONSTAM NA ALTERAÇÃO Identif. Obj. : CLASSIFICADOR FUNCIONAL Tipo de Plano : PLANO PLURIANUAL DE INVESTIMENTOS Tipo de Rubrica : CLASSIFICAÇÃO ORGÂNICA/ECONÓMICA Euros

Objetivo	Número do projeto	Descrição	Classificação	Datas		Pagamentos							Modificação (+/-)
				Inicio	Fim	2025		Períodos seguintes					
[1]	Código Ano Tipo Número [2]	Designação do projeto [3]		[4]	[5]	Dot. atual [6]	Dot. corrigida [7]	2026 [8]	2027 [9]	2028 [10]	2029 [11]	Outros [12]	[13] = [7] - [6]
2.4.6.	03 2006 I 90	Parque Silvestre Verdeal, Vila das Aves e S. Tomé Negrelos		2006/11/30	2025/12/31								
2.4.6.	03 2006 I 90		02/070101			**1.000,00**	**1.500,00**						**500,00**
2.4.6.	03 2006 I 90		02/07010405			7.000,00	19.500,00						12.500,00
2.4.6.	06 2014 I 23	Beneficiação de rede viária florestal	02/07010413	2014/01/01	2025/12/31	25.000,00							-25.000,00
2.4.6.	01 2022 I 49	Parque Amieiro Galego - Vila das Aves	02/07010405	2022/01/01	2027/12/31	1.000,00							-1.000,00
2.4.6.	02 2022 I 50	Construção do parque lazer de Roriz	02/07010405	2022/01/01	2026/12/31	1.000,00		700.000,00					-1.000,00
2.4.6.	03 2022 I 51	Construção do parque ribeirinho da Ponte Pau - Agrela		2022/01/01	2027/12/31								
2.4.6.	03 2022 I 51		02/070101			**3.000,00**	**140.000,00**						**137.000,00**
2.4.6.	03 2022 I 51		02/07010405			1.000,00	204.000,00						203.000,00
2.4.6.	01 2023 I 29	Parque urbano da Ribeira do Matadouro - 2ª Fase	02/07010405	2023/01/01	2028/12/31	15.000,00	6.500,00	300.000,00	-600.000,00				-8.500,00
2.4.6.	02 2024 I 17	Parque Canino - Vila das Aves	02/07010405	2024/01/01	2026/12/31	1.000,00		-90.000,00					-1.000,00
2.4.7.		**Abasteccimento de Água**				**2.000,00**	**114.500,00**	**116.000,00**					**112.500,00**
2.4.7.	01 2024 I 49	Execução e extensões de infraestruturas de abastecimento de água	02/07010407	2024/02/14	2028/12/31	1.000,00	114.500,00	116.000,00					113.500,00
2.4.7.	02 2024 I 51	Constituição de servidões administrativas	02/070101	2024/09/11	2025/12/31	1.000,00							-1.000,00
2.5.		**Serviços culturais, recreativos e religiosos**				**458.000,00**	**4.219.111,63**	**191.000,00**	**60.000,00**				**3.761.111,63**
2.5.1.		**Cultura**				**3.000,00**	**384.111,63**	**540.000,00**					**381.111,63**
2.5.1.	01 2012 I 1	Qualificaçao do sistema de equipamentos coletivos da cidade - Reconversão do espaço antigo do Cine-Teatro		2012/01/01	2025/12/31								
2.5.1.	01 2023 I 23	Cineteatro de Santo Tirso	02/07010302	2023/01/01	2028/12/31	1.000,00	379.701,00						378.701,00
2.5.1.	02 2023 I 30	Homenagem aos bombeiros voluntários	02/070115	2023/01/01	2026/12/31	1.000,00	4.410,63	-190.000,00					3.410,63
2.5.1.	04 2023 I 32	Mosteiro de Santo Tirso - Programa de valorização patrimoniale de dinamização económica	02/07010307	2023/01/01	2027/12/31	1.000,00							-1.000,00
2.5.1.	05 2025 I 24	Antiga Casa de Espetáculos	02/07010307	2025/02/14	2026/12/31			730.000,00					
2.5.2.		**Desporto, recreio e lazer**				**31.000,00**	**3.413.000,00**	**-374.000,00**	**60.000,00**				**3.382.000,00**
2.5.2.	19 2007 I 91	Requalificação e manutenção áreas desportivas municipais e estruturas apoio	02/07010302	2007/01/01	2027/12/31	26.000,00	165.000,00						139.000,00
2.5.2.	03 2012 I 23	Aquisição de terrenos para ações de requalificação das margens do Rio Ave, - PUMA		2012/11/28	2025/12/31								
2.5.2.	02 2022 I 55	Pavilhão desportivo da Vale do Leça		2022/01/01	2027/12/31								
2.5.2.	02 2022 I 55		02/070101			**1.000,00**	**1.903.000,00**						**1.902.000,00**
2.5.2.	02 2022 I 55		02/07010302			1.000,00		-824.000,00					-1.000,00
2.5.2.	05 2023 I 21	Centro de acolhimento e apoio aos percursos pedestres, Trail e BTT	02/07010302	2023/01/01	2027/12/31	1.000,00							-1.000,00
2.5.2.	06 2024 I 19	Piscina Municipal ao Ar Livre	02/07010302	2024/01/01	2027/12/31	1.000,00							-1.000,00
2.5.2.	01 2025 I 1	Projeto do Polidesportivo de Paradela, em Vilarinho	02/07010408	2025/01/01	2027/12/31	1.000,00			10.000,00				-1.000,00
2.5.2.	02 2025 I 15	Aquisição de terrenos para construção de equipamentos desportivos - "Cidade Desportiva"		2025/02/06	2027/12/31								
2.5.2.	02 2025 I 15		02/070101				1.050.000,00	250.000,00	50.000,00				1.050.000,00
2.5.2.	03 2025 I 18	Polidesportivo Lama	02/07010302	2025/02/13	2026/12/31			200.000,00					
2.5.2.	04 2025 I 25	Aquisição de prédio misto em S. Salvador Campo	02/070101	2025/06/17	2025/12/31		295.000,00						295.000,00
2.5.4.		**Juventude**				**424.000,00**	**422.000,00**	**25.000,00**					**-2.000,00**
2.5.4.1.		**Edificios e Equipamentos**				**424.000,00**	**422.000,00**	**25.000,00**					**-2.000,00**
2.5.4.1.	01 2024 I 22	Adaptação de Edifício Municipal - Casa da Juventude	02/07010301	2024/01/01	2026/12/31	424.000,00	422.000,00	25.000,00					-2.000,00
3.		**Funções económicas**				**5.962.000,00**	**7.193.849,39**	**3.209.500,00**	**1.286.000,00**				**1.231.849,39**
3.2.		**Industria e energia**				**44.000,00**	**81.500,00**						**37.500,00**

Objetivo	Número do projeto	Descrição	Classificação	Datas		Pagamentos							Modificação (+/-)
				Inicio	Fim	2025		Períodos seguintes					
[1]	Código Ano Tipo Número [2]	Designação do projeto [3]		[4]	[5]	Dot. atual [6]	Dot. corrigida [7]	2026 [8]	2027 [9]	2028 [10]	2029 [11]	Outros [12]	[13] = [7] - [6]
3.2.	05 2006 I 261	Modernização rede abastecimento de energia elétrica e iluminação pública	02/07010404	2006/12/06	2025/12/31	40.000,00	81.500,00						41.500,00
3.2.	03 2024 I 2	Requalificação Zona Industrial Alto da Cruz, Varzea e Freixieiro		2024/01/01	2027/12/31								
3.2.	03 2024 I 2		02/070101			**1.000,00**							**-1.000,00**
3.2.	03 2024 I 2		02/07010401			1.000,00							-1.000,00
3.2.	04 2024 I 3	Programa de Valorização Areas Empresariais-Ligação á Area Industrial de Fontiscos e Reformulação dos Nós da Ermida e Fontiscos		2024/01/01	2025/12/31								
3.2.	04 2024 I 3		02/070101			**1.000,00**							**-1.000,00**
3.2.	04 2024 I 3		02/07010401			1.000,00							-1.000,00
3.3.		**Transporte e comunicações**				**5.854.000,00**	**7.053.186,39**	**3.209.500,00**	**1.286.000,00**				**1.199.186,39**
3.3.1.		**Rede viária urbana e rural**				**5.050.000,00**	**6.182.953,48**	**3.074.500,00**	**1.285.000,00**				**1.132.953,48**
3.3.1.	006 2002 I 148	Execução projeto para a continuação Avenida Paradela ao lugar Cense - Ponte sobre o Rio Vizela - Vila das Aves	02/07010401	2002/08/22	2026/12/31	1.000,00		70.000,00					-1.000,00
3.3.1.	006 2003 I 9	Ligação Vila Nova Campo à estação ferroviária Lordelo		2003/01/01	2027/12/31								
3.3.1.	006 2003 I 9		02/070101			**12.000,00**							**-12.000,00**
3.3.1.	006 2003 I 9		02/07010401			1.092.000,00	1.117.546,96	400.000,00	200.000,00				25.546,96
3.3.1.	037 2004 I 23	Rotunda E.M. 644 e E.N. 105 - S.Tomé de Negrelos		2004/01/01	2026/12/31								
3.3.1.	037 2004 I 23		02/070101			**1.000,00**							**-1.000,00**
3.3.1.	037 2004 I 23		02/07010401			3.000,00	96.523,10						93.523,10
3.3.1.	007 2008 I 27	Requalificação Rua José Ferreira Oliveira e ruas adjacentes - S. Tomé Negrelos		2008/01/01	2026/12/31								
3.3.1.	007 2008 I 27		02/070101			**1.000,00**							**-1.000,00**
3.3.1.	007 2008 I 27		02/07010401			189.000,00	192.564,13	52.000,00					3.564,13
3.3.1.	020 2010 I 55	Requalificação da E.M. 558 - Reguenga		2010/01/01	2027/12/31								
3.3.1.	020 2010 I 55		02/070101			**1.000,00**							**-1.000,00**
3.3.1.	020 2010 I 55		02/07010401			763.000,00	688.097,17						-74.902,83
3.3.1.	006 2012 I 13	Beneficiação, conservação e infraestruturação da rede viária municipal		2012/01/01	2027/12/31								
3.3.1.	006 2012 I 13		02/070101			**1.000,00**							**-1.000,00**
3.3.1.	006 2012 I 13		02/07010401			45.000,00	1.086.000,00						1.041.000,00
3.3.1.	008 2013 I 38	Alargamento e retificação Rua Ribeiro Asnos (EM 513-2)- Vila Nova do Campo		2013/01/01	2025/12/31								
3.3.1.	008 2013 I 38		02/070101			**1.000,00**							**-1.000,00**
3.3.1.	008 2013 I 38		02/07010401			1.000,00							-1.000,00
3.3.1.	003 2015 I 12	Reabilitação da E.N. 318 - Agua Longa	02/070101	2015/01/01	2025/12/31	5.000,00	14.380,04						9.380,04
3.3.1.	003 2019 I 11	Requalificação da ligação Ermida à ZI Poupa (AYEME)		2019/01/01	2027/12/31								
3.3.1.	003 2019 I 11		02/070101			**3.000,00**	**99.505,00**						**96.505,00**
3.3.1.	003 2019 I 11		02/07010401			1.512.000,00	942.097,35	851.000,00	964.000,00				-569.902,65
3.3.1.	018 2019 I 39	Acordo quadro para obras conservação corrente rede viária municipal incluindo rodovia, espaços pedonais, ciclovias e áreas enquadramento	02/070115	2019/01/01	2025/12/31	10.000,00	25.433,93						15.433,93
3.3.1.	001 2021 I 13	Alargamento de um troço Rua Degodinha - Guimarei		2021/01/01	2027/12/31								
3.3.1.	001 2021 I 13		01/07010401					**10.000,00**	**10.000,00**				
3.3.1.	001 2021 I 13		02/070101			1.000,00							-1.000,00
3.3.1.	001 2021 I 13		02/07010401			1.000,00							-1.000,00
3.3.1.	003 2021 I 27	Pontão da Rosinha sobre o Rio Leça - CM1127	02/07010401	2021/01/01	2025/12/31	113.000,00	104.000,00						-9.000,00

PERÍODO : 2025/01/02 2025/12/31

TOTAL DE ALTERAÇÕES PERMUTATIVAS 55 TOTAL DE ALTERAÇÕES MODIFICATIVAS 4 DO ANO CONTABILISTICO DE 2025

Tipo de Visualização : APENAS AS RUBRICAS ORÇAMENTAIS QUE CONSTAM NA ALTERAÇÃO Identif. Obj. : CLASSIFICADOR FUNCIONAL Tipo de Plano : PLANO PLURIANUAL DE INVESTIMENTOS Tipo de Rubrica : CLASSIFICAÇÃO ORGÂNICA/ECONÓMICA Euros

Objetivo	Número do projeto	Descrição	Classificação	Datas		Pagamentos						Modificação (+/-)
						2025		Períodos seguintes				
[1]	Código Ano Tipo Número [2]	Designação do projeto [3]		Inicio [4]	Fim [5]	Dot. atual [6]	Dot. corrigida [7]	2026 [8]	2027 [9]	2028 [10]	2029 [11]	Outros [12]	[13] = [7] - [6]
3.3.1.	001 2022 I 59	ligação entre Rodundo e Cabanas - Monte Córdova	02/07010401	2022/01/01	2027/12/31	1.000,00		30.000,00					-1.000,00
3.3.1.	002 2022 I 60	Requalifiação da EM 513, em Vilarinho - 2.ª Fase		2022/01/31	2027/12/31								
3.3.1.	002 2022 I 60		02/070101				**37.800,00**	**1.000,00**	1.000,00				**37.800,00**
3.3.1.	002 2022 I 60		02/07010401			1.000,00	158.000,00	1.361.000,00	100.000,00				157.000,00
3.3.1.	003 2022 I 61	ligaçao de Santa Cruz ao CH - Monte de Córdova	02/07010401	2022/01/01	2026/12/31	581.000,00	475.518,84						-105.481,16
3.3.1.	001 2023 I 2	Rua da Ponte - Reabilitação	02/07010401	2023/01/01	2027/12/31	1.000,00		30.000,00					-1.000,00
3.3.1.	007 2023 I 8	C.M. 1119 - Rua dos Casais - Retificação - Carreira	02/07010401	2022/01/01	2027/12/31	10.000,00		10.000,00					-10.000,00
3.3.1.	009 2023 I 10	Rua Bernardino Alves Barbosa Santarém (Fontiscos) - Beneficiação - Santo Tirso	02/07010401	2023/01/01	2027/12/31	10.000,00		10.000,00					-10.000,00
3.3.1.	011 2023 I 11	Plano de Intervenção - Conservação da rede viária municipal	02/07010401	2023/01/01	2027/12/31	46.000,00	44.064,56	10.000,00	10.000,00				-1.935,44
3.3.1.	012 2023 I 12	Rua do Tapado, Requalificação - Santo Tirso	02/07010401	2023/01/01	2027/12/31	1.000,00	241.122,40	5.000,00					240.122,40
3.3.1.	013 2023 I 27	Rua Dr. Raúl Augusto Castro Fernandes, Santo Tirso		2023/01/01	2027/12/31								
3.3.1.	013 2023 I 27		02/070101			**1.000,00**							**-1.000,00**
3.3.1.	013 2023 I 27		02/07010401			10.000,00		34.500,00					-10.000,00
3.3.1.	014 2023 I 35	Estudos viabilidade de canal - Rede viária municipal	02/07010401	2023/01/01	2026/12/31	1.000,00							-1.000,00
3.3.1.	015 2023 I 36	Rede viária estruturante - Enquadramento paisagístico	02/07010401	2022/01/01	2026/12/31	1.000,00							-1.000,00
3.3.1.	016 2023 I 44	Circular Norte de Santo Tirso	02/07010401	2023/02/15	2026/12/31	1.000,00		50.000,00					-1.000,00
3.3.1.	004 2024 I 5	Execução do "Acesso a nova Ponte de Santo Tirso"	02/070101	2024/01/01	2025/12/31	1.000,00							-1.000,00
3.3.1.	006 2024 I 9	Área Envolvente À Biblioteca Municipal	02/070101	2024/01/01	2025/12/31	1.000,00							-1.000,00
3.3.1.	007 2024 I 10	Ligação Travessa Alto Monte e a Rua Barreiros - S.Martinho Campo		2024/01/01	2027/12/31								
3.3.1.	007 2024 I 10		02/070101			**1.000,00**	**120.000,00**						**119.000,00**
3.3.1.	007 2024 I 10		02/07010401			1.000,00	125.300,00	-50.000,00					124.300,00
3.3.1.	008 2024 I 12	Variante à EN105, entre o nó A41 e a Ermida		2024/01/01	2027/12/31								
3.3.1.	008 2024 I 12		02/070101			**10.000,00**							**-10.000,00**
3.3.1.	008 2024 I 12		02/07010401			615.000,00	615.000,00	200.000,00					
3.3.3.		**Transportes colectivos**				**2.000,00**		**10.000,00**					**-2.000,00**
3.3.3.	002 2018 I 54	Adaptação estação de Vila das Aves para acolhimento de serviços municipais	02/07010301	2018/01/01	2026/12/31	1.000,00							-1.000,00
3.3.3.	001 2021 I 22	Requalificação da central de transportes - Santo Tirso	02/07010401	2021/01/01	2027/12/31	1.000,00		10.000,00					-1.000,00
3.3.4.		**Estacionamentos**				**802.000,00**	**870.232,91**	**125.000,00**	1.000,00				**68.232,91**
3.3.4.	02 2014 I 36	Rede de parques de estacionamento da cidade de Santo Tirso	02/07010401	2014/01/01	2027/12/31	4.000,00	96.620,87	25.000,00					92.620,87
3.3.4.	02 2021 I 24	Requalificação do parque de estacionamento junto à Câmara	02/07010401	2021/01/01	2027/12/31	1.000,00							-1.000,00
3.3.4.	03 2021 I 25	Requalificação do Parque da Feira Santo Tirso	02/07010401	2021/01/01	2026/12/31	797.000,00	773.612,04						-23.387,96
3.3.4.	04 2025 I 19	Parque estacionamento Soeiro Mendes da Maia	02/07010401	2025/02/13	2027/12/31			100.000,00	1.000,00				
3.4.		**Comércio e turismo**				**63.000,00**	**59.163,00**						**-3.837,00**
3.4.1.		**Mercados e feiras**				**63.000,00**	**59.163,00**						**-3.837,00**
3.4.1.	01 2016 I 28	Qualificação sistema equipamento coletivos cidade - Reabilitação mercado municipal e recinto da feira	02/07010303	2016/01/01	2026/12/31	61.000,00	59.163,00						-1.837,00
3.4.1.	01 2022 I 63	Requalificação do largo da feira - Vila das Aves	02/07010401	2022/01/01	2026/12/31	1.000,00							-1.000,00
3.4.1.	02 2024 I 40	Mercado Municipal - Requalificação	02/07010303	2024/02/14	2026/12/31	1.000,00							-1.000,00
3.5.		**Outras funções económicas**				**1.000,00**							**-1.000,00**

PERÍODO : 2025/01/02 2025/12/31

TOTAL DE ALTERAÇÕES PERMUTATIVAS 55 TOTAL DE ALTERAÇÕES MODIFICATIVAS 4 DO ANO CONTABILISTICO DE 2025

Tipo de Visualização : APENAS AS RUBRICAS ORÇAMENTAIS QUE CONSTAM NA ALTERAÇÃO Identif. Obj. : CLASSIFICADOR FUNCIONAL Tipo de Plano : PLANO PLURIANUAL DE INVESTIMENTOS Tipo de Rubrica : CLASSIFICAÇÃO ORGÂNICA/ECONÓMICA Euros

Objetivo	Número do projeto	Descrição	Classificação	Datas		Pagamentos							Modificação (+/-)
				Inicio	Fim	2025		Períodos seguintes					
[1]	Código Ano Tipo Número [2]	Designação do projeto [3]		[4]	[5]	Dot. atual [6]	Dot. corrigida [7]	2026 [8]	2027 [9]	2028 [10]	2029 [11]	Outros [12]	[13] = [7] - [6]
3.5.1.		**Outros Ativos**				**1.000,00**							**-1.000,00**
3.5.1.	01 2021 I 33	Aquisição de outros bens imoveis para a instalação de serviços municipais	02/070115	2021/01/01	2025/12/31	1.000,00							-1.000,00
4.		**Outras funções**				**189.000,00**	**490.469,75**	**494.000,00**	**40.000,00**				**301.469,75**
4.3.		**Diversas não especificas**				**189.000,00**	**490.469,75**	**494.000,00**	**40.000,00**				**301.469,75**
4.3.0.		**Diversas não especificadas**				**189.000,00**	**490.469,75**	**494.000,00**	**40.000,00**				**301.469,75**
4.3.0.	01 2011 I 35	Conservação e manutenção de edificios municipais	02/07010301	2011/01/01	2027/12/31	160.000,00	230.195,71						70.195,71
4.3.0.	03 2018 I 2	Outros investimentos	02/070115	2018/01/01	2027/12/31	23.000,00	61.000,00	245.000,00	40.000,00				38.000,00
4.3.0.	01 2020 I 3	Orçamento participativo jovem 2020 - Parque Infantil Adaptado	02/070115	2020/01/01	2026/12/31	1.000,00	43.582,10						42.582,10
4.3.0.	02 2021 I 15	Orçamento participativo jovem 2019 - Espaço Desportivo Monte Córdova	02/07030306	2021/01/01	2026/12/31	1.000,00	99.000,00	-83.000,00					98.000,00
4.3.0.	13 2022 I 64	Expansão do CRO - CANIL MUNICIPAL		2022/01/01	2027/12/31								
4.3.0.	13 2022 I 64		02/070101			**1.000,00**							**-1.000,00**
4.3.0.	13 2022 I 64		02/07010307			1.000,00	2.000,00	322.000,00					1.000,00
4.3.0.	17 2024 I 13	Orçamento participativo jovem 2022 - Polidesportivo EB S. Martinho	02/07010406	2024/01/01	2026/12/31	1.000,00	46.691,94	20.000,00					45.691,94
4.3.0.	18 2024 I 28	Orçamento participativo jovem - 2023	02/070115	2024/01/01	2026/12/31	1.000,00	8.000,00	-10.000,00					7.000,00
					Total :	23.998.828,00	30.270.992,23	14.618.798,93	2.248.000,00	281.000,00			6.272.164,23

ALTERAÇÕES ORÇAMENTAIS ÀS GOP

4.3.3.3

Objetivo	Número do projeto			Descrição	Classificação	Datas		Pagamentos						Modificação (+/-)
								2025		Períodos seguintes				
[1]	Código [2]	Ano Tipo	Número [2]	Designação do projeto [3]		Inicio [4]	Fim [5]	Dot. atual [6]	Dot. corrigida [7]	2026 [8]	2027 [9]	2028 [10]	2029 [11]	Outros [12]	[13] = [7] - [6]
1.				**Funções gerais**				**31.334.328,00**	**38.972.111,96**	**3.332.000,00**	**1.685.000,00**	**1.180.000,00**	**900.000,00**	**1.900.000,00**	**7.637.783,96**
1.1.				**Serviços gerais administração pública**				**30.668.328,00**	**38.433.815,03**	**3.367.000,00**	**1.685.000,00**	**1.180.000,00**	**900.000,00**	**1.900.000,00**	**7.765.487,03**
1.1.1.				**Administração geral**				**30.668.328,00**	**38.433.815,03**	**3.367.000,00**	**1.685.000,00**	**1.180.000,00**	**900.000,00**	**1.900.000,00**	**7.765.487,03**
1.1.1.	18	2002 I	282	Aquisições diversas, máquinas e equipamentos	02/07011002	2002/02/22	2028/12/31	387.528,00	1.571.796,99	-205.000,00	-50.000,00				1.184.268,99
1.1.1.	08	2006 I	98	Hardware e Software		2006/01/01	2028/12/31								
1.1.1.	08	2006 I	98		02/070107			**17.000,00**	**603.600,00**						**586.600,00**
1.1.1.	08	2006 I	98		02/070108			95.000,00	675.500,00	200.000,00	100.000,00	50.000,00			580.500,00
1.1.1.	09	2006 I	99	Meios de Transporte	02/07010602	2006/01/01	2028/12/31	350.000,00	323.000,00	22.000,00					-27.000,00
1.1.1.	04	2007 I	8	Aquisição de mobiliário para edifícios municipais	02/07011002	2007/01/01	2026/12/31	50.000,00	10.000,00						-40.000,00
1.1.1.	02	2013 I	3	Remodelação do edifício Paços do Concelho	02/07010301	2013/01/01	2026/12/31	7.000,00	11.400,00						4.400,00
1.1.1.	01	2014 A	1	Formação	02/020215	2014/01/01	2028/12/31	50.000,00	11.600,00		-25.000,00				-38.400,00
1.1.1.	03	2014 A	4	Transportes	02/020210	2014/01/01	2033/12/31	3.100.000,00	3.398.300,00	-552.000,00					298.300,00
1.1.1.	01	2015 A	2	Assistência técnica	02/020219	2015/01/01	2030/12/31	480.000,00	789.300,00	25.000,00					309.300,00
1.1.1.	02	2015 A	3	Contrato de fornecimento para comunicações	02/020209	2015/01/01	2028/12/31	150.000,00	240.240,83						90.240,83
1.1.1.	03	2015 A	4	Inspeções periódicas	02/06020305	2015/01/01	2028/12/31	5.000,00							-5.000,00
1.1.1.	04	2015 A	8	Consumíveis	02/020108	2015/01/01	2028/12/31	100.000,00	90.001,00						-9.999,00
1.1.1.	05	2015 A	9	Aquisição de serviços de limpeza	02/020202	2015/01/01	2030/12/31	700.000,00	1.258.010,43	831.000,00	800.000,00	400.000,00	400.000,00	400.000,00	558.010,43
1.1.1.	08	2015 A	17	Planos de prevenção e emergência - Edifícios públicos municipais	02/02022599	2015/01/01	2028/12/31	40.000,00	310,85						-39.689,15
1.1.1.	09	2015 A	18	Arquivo		2015/01/01	2028/12/31								
1.1.1.	10	2015 A	26	Combustíveis e lubrificantes		2015/01/01	2030/12/31								
1.1.1.	10	2015 A	26		02/02010201			**50.000,00**	**55.000,00**	**20.000,00**					**5.000,00**
1.1.1.	10	2015 A	26		02/02010202			150.000,00	130.500,00	55.000,00					-19.500,00
1.1.1.	10	2015 A	26		02/02010299			50.000,00	84.000,00	-20.000,00					34.000,00
1.1.1.	11	2015 A	27	Encargos com instalações, pessoal e outros		2015/01/01	2032/12/31								
1.1.1.	11	2015 A	27		02/02020101			**800.000,00**	**1.536.000,00**						**736.000,00**
1.1.1.	11	2015 A	27		02/02020102			250.000,00	404.500,00						154.500,00
1.1.1.	11	2015 A	27		02/02020103			700.000,00	1.442.000,00						742.000,00
1.1.1.	11	2015 A	27		02/02020104			**200.000,00**	**386.500,00**						186.500,00
1.1.1.	11	2015 A	27		02/020211			30.000,00	**83.500,00**						53.500,00
1.1.1.	11	2015 A	27		02/020218			200.000,00	**479.900,00**	500.000,00	500.000,00	500.000,00	500.000,00	1.500.000,00	279.900,00
1.1.1.	11	2015 A	27		02/020224			250.000,00	**379.000,00**						129.000,00
1.1.1.	11	2015 A	27		02/02022599			100.000,00	750.000,00						650.000,00
1.1.1.	11	2015 A	27		02/06020305			130.000,00	400.936,60						270.936,60
1.1.1.	02	2016 I	36	Aquisição de hardware e software para os serviços municipais		2016/01/01	2028/12/31								
1.1.1.	02	2016 I	36		02/070107			**620.000,00**	**327.500,00**	**-20.000,00**	**-15.000,00**	**-20.000,00**			**-292.500,00**
1.1.1.	02	2016 I	36		02/070108			580.000,00	706.000,00		265.000,00	250.000,00			126.000,00
1.1.1.	04	2018 I	40	Reformulação da biblioteca municipal de Santo Tirso	02/07010301	2018/01/01	2026/12/31	5.000,00	7.100,00	-90.000,00					2.100,00
1.1.1.	05	2018 A	20	Editais e avisos	02/0202170101	2018/01/02	2028/12/31	15.000,00	36.000,00						21.000,00
1.1.1.	01	2019 I	2	Centro cultural de Vila das Aves - Melhorias e conservação	02/07010301	2019/01/01	2026/12/31	1.000,00		35.000,00					-1.000,00
1.1.1.	01	2020 A	2	Matérias primas, ferramentas e conservação de bens		2020/01/01	2028/12/31								
1.1.1.	01	2020 A	2		02/020101			**350.000,00**	**564.802,00**		**55.000,00**				**214.802,00**
1.1.1.	01	2020 A	2		02/020117			30.000,00	1.600,00		-45.000,00				-28.400,00
1.1.1.	01	2020 A	2		02/02012199			40.000,00	81.800,00		-10.000,00				41.800,00
1.1.1.	01	2020 A	2		02/020203			210.000,00	465.701,00						255.701,00
1.1.1.	01	2020 A	2		02/02022502			5.000,00	4.000,00						-1.000,00
1.1.1.	01	2021 I	1	Requalificação da ala sul do edifício da Câmara Municipal	02/07010301	2021/01/01	2026/12/31	55.000,00	32.000,00						-23.000,00
1.1.1.	02	2021 A	1	Serviços prestados de tarefa e avença	02/010107	2021/01/01	2028/12/31	600.000,00	564.070,07	-170.000,00	60.000,00				-35.929,93
1.1.1.	03	2021 A	4	Planos de segurança	02/02022599	2021/01/01	2028/12/31	15.000,00							-15.000,00
1.1.1.	01	2022 A	13	Recursos humanos		2022/01/01	2028/12/31								

PERÍODO : 2025/01/02 2025/12/31 TOTAL DE ALTERAÇÕES PERMUTATIVAS 59 TOTAL DE ALTERAÇÕES MODIFICATIVAS 4 DO ANO CONTABILISTICO DE 2025

Tipo de Visualização : APENAS AS RUBRICAS ORÇAMENTAIS QUE CONSTAM NA ALTERAÇÃO Identif. Obj. : CLASSIFICADOR FUNCIONAL Tipo de Plano : GRANDES OPÇÕES DO PLANO Tipo de Rubrica : CLASSIFICAÇÃO ORGÂNICA/ECONÓMICA Euros

Objetivo	Número do projeto	Descrição	Classificação	Datas		Pagamentos							Modificação (+/-)
				Inicio	Fim	2025		Períodos seguintes					
[1]	Código Ano Tipo Número [2]	Designação do projeto [3]		[4]	[5]	Dot. atual [6]	Dot. corrigida [7]	2026 [8]	2027 [9]	2028 [10]	2029 [11]	Outros [12]	[13] = [7] - [6]
1.1.1.	01 2022 A 13		02/010101			**270.000,00**	**280.123,07**						**10.123,07**
1.1.1.	01 2022 A 13		02/010102			1.000,00							-1.000,00
1.1.1.	01 2022 A 13		02/01010401			8.090.000,00	9.263.299,11						1.173.299,11
1.1.1.	01 2022 A 13		02/01010402			200.000,00	182.798,64						-17.201,36
1.1.1.	01 2022 A 13		02/01010403			25.000,00							-25.000,00
1.1.1.	01 2022 A 13		02/01010404			170.000,00	133.962,24						-36.037,76
1.1.1.	01 2022 A 13		02/01010601			910.000,00	1.025.636,75						115.636,75
1.1.1.	01 2022 A 13		02/01010604			310.000,00	80.296,93						-229.703,07
1.1.1.	01 2022 A 13		02/010107			5.000,00							-5.000,00
1.1.1.	01 2022 A 13		02/010108			30.000,00	33.283,81						3.283,81
1.1.1.	01 2022 A 13		02/010109			170.000,00	148.945,74						-21.054,26
1.1.1.	01 2022 A 13		02/01011101			60.000,00	63.583,41						3.583,41
1.1.1.	01 2022 A 13		02/01011102			79.000,00	78.737,66						-262,34
1.1.1.	01 2022 A 13		02/010113			1.320.000,00	896.492,08						-423.507,92
1.1.1.	01 2022 A 13		02/010114			1.810.000,00	1.839.224,74						29.224,74
1.1.1.	01 2022 A 13		02/010115			35.000,00	31.415,12						-3.584,88
1.1.1.	01 2022 A 13		02/010202			165.000,00	235.776,76						70.776,76
1.1.1.	01 2022 A 13		02/010204			19.000,00	14.564,62						-4.435,38
1.1.1.	01 2022 A 13		02/010205			27.000,00	21.743,24						-5.256,76
1.1.1.	01 2022 A 13		02/010210			11.000,00	6.885,61						-4.114,39
1.1.1.	01 2022 A 13		02/010211			80.000,00	72.340,37						-7.659,63
1.1.1.	01 2022 A 13		02/010212			30.000,00	12.566,44						-17.433,56
1.1.1.	01 2022 A 13		02/01021301			500,00							-500,00
1.1.1.	01 2022 A 13		02/01021302			23.000,00	11.734,69						-11.265,31
1.1.1.	01 2022 A 13		02/01021303			36.000,00	3.503,78						-32.496,22
1.1.1.	01 2022 A 13		02/010302			100.000,00							-100.000,00
1.1.1.	01 2022 A 13		02/010303			26.000,00	18.945,64						-7.054,36
1.1.1.	01 2022 A 13		02/010304			25.000,00	16.704,05						-8.295,95
1.1.1.	01 2022 A 13		02/01030501			120.000,00	3.465,00						-116.535,00
1.1.1.	01 2022 A 13		02/0103050201			1.210.000,00	1.359.939,60						149.939,60
1.1.1.	01 2022 A 13		02/0103050202			1.420.000,00	1.786.765,98						366.765,98
1.1.1.	01 2022 A 13		02/010306			12.000,00	2.049,23						-9.950,77
1.1.1.	01 2022 A 13		02/01030901			210.000,00	176.684,23						-33.315,77
1.1.1.	01 2022 A 13		02/01031001			500,00							-500,00
1.1.1.	01 2022 A 13		02/020213			10.000,00	3.176,72						-6.823,28
1.1.1.	02 2022 A 14	Contrato de emprego e inserção		2022/01/01	2028/12/31								
1.1.1.	02 2022 A 14		02/010113			**110.000,00**	**145.000,00**						**35.000,00**
1.1.1.	02 2022 A 14		02/020210			1.000,00							-1.000,00
1.1.1.	02 2022 A 14		02/020212			1.000,00	500,00						-500,00
1.1.1.	02 2022 A 14		02/04080201			350.000,00	410.000,00						60.000,00
1.1.1.	03 2022 I 1	Fábrica GEMA - Instalação de serviços municipais	02/07010301	2022/01/01	2027/12/31	97.000,00	43.400,00	50.000,00	50.000,00				-53.600,00
1.1.1.	05 2022 I 3	Expansão do Tribunal do Comércio	02/07010301	2022/01/01	2026/12/31	1.000,00		390.000,00					-1.000,00
1.1.1.	06 2022 A 17	Vestuário e fardas	02/020107	2022/01/01	2028/12/31	17.000,00	20.000,00						3.000,00
1.1.1.	01 2023 I 38	Descentralização Saude		2023/02/14	2027/12/31								
1.1.1.	01 2023 I 38		02/07010301			**1.000,00**							**-1.000,00**
1.1.1.	01 2023 I 38		02/07010307			198.000,00	122.000,00						-76.000,00
1.1.1.	02 2023 I 39	Centro Saude Veiga do Leça	02/07010307	2023/02/15	2026/12/31	300.000,00	186.000,00	200.000,00					-114.000,00
1.1.1.	03 2023 I 40	Centro Saude Santo Tirso	02/07010307	2023/02/15	2026/12/31	250.000,00	204.000,00	50.000,00					-46.000,00
1.1.1.	04 2023 I 41	Centro Saude S. Tomé	02/07010307	2023/02/15	2026/12/31	120.000,00	210.000,00	167.000,00					90.000,00
1.1.1.	05 2023 I 42	Requalificação do Antigo Dispensario	02/07010307	2023/02/15	2026/12/31	600.000,00	500,00	600.000,00					-599.500,00
1.1.1.	01 2024 I 11	Centro Saúde S. Martinho	02/07010307	2024/01/01	2026/12/31	600.000,00	355.500,00	944.000,00					-244.500,00
1.1.1.	02 2024 I 14	Instalação dos Espaços do Munícipe - Freguesias	02/07010301	2024/01/01	2027/12/31	42.800,00	135.800,00	34.000,00					93.000,00
1.1.1.	03 2024 I 46	Fábrica de Santo Thyrso	02/07010301	2024/02/14	2027/12/31	1.000,00		10.000,00					-1.000,00

Objetivo	Número do projeto			Descrição	Classificação	Datas		Pagamentos							Modificação (+/-)
						Inicio	Fim	2025		Períodos seguintes					
[1]	Código	Ano Tipo	Número [2]	Designação do projeto [3]		[4]	[5]	Dot. atual [6]	Dot. corrigida [7]	2026 [8]	2027 [9]	2028 [10]	2029 [11]	Outros [12]	[13] = [7] - [6]
1.1.1.	04	2024 I	47	Central de Transportes - Instalação Serviços Municipais	02/07010301	2024/02/14	2026/12/31	1.000,00	9.500,00	40.000,00					8.500,00
1.1.1.	01	2025 I	16	Posto Territorial da GNR de Vila das Aves - Requalificação	02/07010307	2025/02/13	2026/12/31		11.500,00	241.000,00					11.500,00
1.1.1.	02	2025 I	23	Antigo Centro Saúde	02/07010307	2025/02/14	2026/12/31		870.000,00	10.000,00					870.000,00
1.2.				**Segurança eordem pública**				**666.000,00**	**538.296,93**	**-35.000,00**					**-127.703,07**
1.2.1.				**Protecção civil e luta contra incêndios**				**636.000,00**	**537.796,93**	**-35.000,00**					**-98.203,07**
1.2.1.	01	2014 A	32	Corporações de bombeiros e equipas de intervenção permanente		2014/01/01	2028/12/31								
1.2.1.	01	2014 A	32		02/02022599			**70.000,00**	**62.000,00**	**15.000,00**					**-8.000,00**
1.2.1.	01	2014 A	32		02/040701			350.000,00	320.500,00						-29.500,00
1.2.1.	01	2014 A	32		02/080701			120.000,00	75.000,00						-45.000,00
1.2.1.	01	2021 A	2	Dia mundial do bombeiro		2021/01/01	2028/12/31								
1.2.1.	01	2021 A	2		02/020105			**1.000,00**	**500,00**						**-500,00**
1.2.1.	01	2021 A	2		02/020210			2.000,00							-2.000,00
1.2.1.	01	2021 A	2		02/0202170203			2.000,00							-2.000,00
1.2.1.	01	2021 A	2		02/02022599			10.000,00	622,88						-9.377,12
1.2.1.	02	2021 A	3	Limpeza de vegetação espontânea	02/020202	2021/01/01	2029/12/31	50.000,00	77.500,00	-50.000,00					27.500,00
1.2.1.	01	2024 A	6	Dia da Proteção Civil		2024/01/01	2028/12/31								
1.2.1.	01	2024 A	6		02/020105			**1.000,00**	**1.674,05**						**674,05**
1.2.1.	01	2024 A	6		02/0202170203			5.000,00							-5.000,00
1.2.1.	01	2024 A	6		02/02022599			10.000,00							-10.000,00
1.2.1.	01	2024 A	6		02/040701			15.000,00							-15.000,00
1.2.2.				**Policia municipal**				**30.000,00**	**500,00**						**-29.500,00**
1.2.2.	01	2024 A	1	Policia Municipal		2024/01/01	2028/12/31								
1.2.2.	01	2024 A	1		02/020107			**15.000,00**							**-15.000,00**
1.2.2.	01	2024 A	1		02/020117			10.000,00	500,00						-9.500,00
1.2.2.	01	2024 A	1		02/020203			5.000,00							-5.000,00
2.				**Funções sociais**				**29.910.500,00**	**34.632.918,39**	**10.726.298,93**	**1.727.000,00**	**1.001.000,00**	**1.500.000,00**	**3.000.000,00**	**4.722.418,39**
2.1.				**Educação**				**7.557.000,00**	**7.000.650,47**	**2.385.000,00**	**1.445.000,00**	**1.000.000,00**	**1.500.000,00**	**3.000.000,00**	**-556.349,53**
2.1.1.				**Ensino não superior**				**2.619.000,00**	**2.298.000,00**	**1.166.000,00**	**370.000,00**		**500.000,00**		**-321.000,00**
2.1.1.	01	2012 I	14	Beneficiação e conservação do parque escolar municipal	02/07010305	2012/01/01	2027/12/31	31.000,00	164.500,00	6.000,00					133.500,00
2.1.1.	01	2014 A	2	Regime de fruta escolar		2014/01/01	2032/12/31								
2.1.1.	01	2015 A	28	Gestão de edifícios escolares e atividades de apoio às familias		2015/01/01	2028/12/31								
2.1.1.	01	2015 A	28		02/04050102			**20.000,00**							**-20.000,00**
2.1.1.	01	2015 A	28		02/040701			450.000,00	715.000,00	350.000,00			500.000,00		265.000,00
2.1.1.	01	2022 I	4	Beneficiação da escola E.B. 2/3 da Agrela		2022/01/01	2027/12/31								
2.1.1.	01	2022 I	4		02/070101			**1.000,00**							**-1.000,00**
2.1.1.	01	2022 I	4		02/07010305			2.115.000,00	1.418.500,00	30.000,00	20.000,00				-696.500,00
2.1.1.	02	2022 I	5	Requalificação do campo de futebol e bancadas	02/07010302	2022/01/01	2027/12/31	1.000,00		365.000,00					-1.000,00
2.1.1.	01	2024 I	18	EB 2/3 S. Rosendo - Espaço exterior	02/07010305	2024/01/01	2027/12/31	1.000,00		35.000,00					-1.000,00
2.1.1.	01	2025 I	17	Ampliação Escola da Ponte	02/07010305	2025/02/13	2027/12/31			380.000,00	350.000,00				
2.1.2.				**Serviços auxiliares**				**4.938.000,00**	**4.702.650,47**	**1.219.000,00**	**1.075.000,00**	**1.000.000,00**	**1.000.000,00**	**3.000.000,00**	**-235.349,53**
2.1.2.	01	2014 A	3	Refeições	02/020105	2014/01/01	2032/12/31	3.800.000,00	3.568.200,00	1.000.000,00	1.000.000,00	1.000.000,00	1.000.000,00	3.000.000,00	-231.800,00
2.1.2.	03	2014 A	5	Visitas de estudo		2021/01/01	2028/12/31								
2.1.2.	03	2014 A	5		02/020210			**15.000,00**							**-15.000,00**
2.1.2.	03	2014 A	5		02/040701			15.000,00	29.998,00						14.998,00
2.1.2.	06	2014 A	9	Colónias de férias		2014/01/01	2028/12/31								
2.1.2.	06	2014 A	9		02/020115			**1.000,00**							**-1.000,00**
2.1.2.	06	2014 A	9		02/04050102			8.000,00							-8.000,00
2.1.2.	06	2014 A	9		02/040701			12.000,00	3.688,00						-8.312,00
2.1.2.	07	2014 A	26	Programa MIMAR		2014/01/01	2028/12/31								
2.1.2.	07	2014 A	26		02/020105			**20.000,00**							**-20.000,00**
2.1.2.	07	2014 A	26		02/020210			10.000,00							-10.000,00

PERÍODO : 2025/01/02 2025/12/31

TOTAL DE ALTERAÇÕES PERMUTATIVAS 59 TOTAL DE ALTERAÇÕES MODIFICATIVAS 4 DO ANO CONTABILISTICO DE 2025

Tipo de Visualização : APENAS AS RUBRICAS ORÇAMENTAIS QUE CONSTAM NA ALTERAÇÃO | Identif. Obj. : CLASSIFICADOR FUNCIONAL | Tipo de Plano : GRANDES OPÇÕES DO PLANO | Tipo de Rubrica : CLASSIFICAÇÃO ORGÂNICA/ECONÓMICA | Euros

Objetivo	Número do projeto			Descrição	Classificação	Datas		Pagamentos						Modificação (+/-)
						Inicio	Fim	2025		Períodos seguintes				
[1]	Código [2]	Ano Tipo Número [2]		Designação do projeto [3]		[4]	[5]	Dot. atual [6]	Dot. corrigida [7]	2026 [8]	2027 [9]	2028 [10]	2029 [11]	Outros [12]	[13] = [7] - [6]
2.1.2.	07	2014 A 26			02/02022009			20.000,00							-20.000,00
2.1.2.	07	2014 A 26			02/040701			150.000,00	201.236,64						51.236,64
2.1.2.	01	2015 A 23		Bolsas de mérito	02/04080202	2015/01/01	2028/12/31	17.000,00	14.000,00						-3.000,00
2.1.2.	02	2015 A 25		Bolsas de estudo	02/040701	2015/01/01	2028/12/31	48.000,00	34.000,00						-14.000,00
2.1.2.	03	2015 A 29		Ação social escolar	02/020115	2015/01/01	2028/12/31	300.000,00	323.500,00						23.500,00
2.1.2.	04	2022 A 18		Promoção do sucesso escolar	02/02022009	2022/01/01	2028/12/31	12.000,00	118.000,00	219.000,00	75.000,00				106.000,00
2.1.2.	01	2023 A 1		Aposta em projetos promotores de Steam Skills		2023/01/01	2028/12/31								
2.1.2.	01	2023 A 1			02/020105			**3.000,00**							**-3.000,00**
2.1.2.	01	2023 A 1			02/02012199			5.000,00							-5.000,00
2.1.2.	01	2023 A 1			02/020210			5.000,00							-5.000,00
2.1.2.	01	2023 A 1			02/02022009			45.000,00	51.500,00						6.500,00
2.1.2.	02	2023 A 2		Promoção da cidadania e consciência social com recurso a competências sociais		2023/01/01	2028/12/31								
2.1.2.	02	2023 A 2			02/020105			**15.000,00**	**2.000,00**						**-13.000,00**
2.1.2.	02	2023 A 2			02/020115			15.000,00	17.500,00						2.500,00
2.1.2.	02	2023 A 2			02/02022009			47.000,00	32.500,00						-14.500,00
2.1.2.	03	2023 A 3		Promoção da igualdade de oportunidades no acesso e sucesso educativos		2023/01/01	2028/12/31								
2.1.2.	03	2023 A 3			02/020105			**5.000,00**	**27.500,00**						**22.500,00**
2.1.2.	03	2023 A 3			02/020115			5.000,00	2.000,00						-3.000,00
2.1.2.	03	2023 A 3			02/02012199			15.000,00	11.500,00						-3.500,00
2.1.2.	03	2023 A 3			02/020210			10.000,00							-10.000,00
2.1.2.	03	2023 A 3			02/02022009			60.000,00	123.500,00						63.500,00
2.1.2.	04	2023 A 4		Desenvolvimento da leteracia científica		2023/01/01	2028/12/31								
2.1.2.	04	2023 A 4			02/020105			**5.000,00**							**-5.000,00**
2.1.2.	04	2023 A 4			02/020115			10.000,00	500,00						-9.500,00
2.1.2.	04	2023 A 4			02/02012199			30.000,00							-30.000,00
2.1.2.	04	2023 A 4			02/020210			20.000,00							-20.000,00
2.1.2.	04	2023 A 4			02/02022009			20.000,00	32.000,00						12.000,00
2.1.2.	07	2023 A 7		Reforçar o desenvolvimento de projetos nas áreas de desporto, saúde e bem-estar		2023/01/01	2028/12/31								
2.1.2.	07	2023 A 7			02/02012199			**20.000,00**	**25.500,00**						**5.500,00**
2.1.2.	07	2023 A 7			02/02022009			50.000,00	25.000,00						-25.000,00
2.1.2.	08	2023 A 8		Reforçar a abertura à comunidade	02/02022009	2023/01/01	2028/12/31	50.000,00	16.527,83						-33.472,17
2.1.2.	09	2023 A 9		Promoção de comportamentos mais sustentáveis, alinhados com a estratégia nacional para a transição climática		2023/01/01	2028/12/31								
2.1.2.	09	2023 A 9			02/020105			**10.000,00**							**-10.000,00**
2.1.2.	09	2023 A 9			02/020115			15.000,00							-15.000,00
2.1.2.	09	2023 A 9			02/02022009			50.000,00	42.500,00						-7.500,00
2.3.				**Segurança e acção sociais**				**2.407.000,00**	**2.449.643,59**	**1.256.001,00**	**40.000,00**				**42.643,59**
2.3.2.				**Acção social**				**2.407.000,00**	**2.449.643,59**	**1.256.001,00**	**40.000,00**				**42.643,59**
2.3.2.	01	2014 A 11		Programa de emergência social	02/04080202	2014/01/01	2028/12/31	65.000,00	45.200,00						-19.800,00
2.3.2.	02	2014 A 12		Cabazes	02/020115	2014/01/01	2028/12/31	83.000,00	158.500,00						75.500,00
2.3.2.	03	2014 A 13		Passeio anual sénior		2014/01/01	2028/12/31								
2.3.2.	03	2014 A 13			02/020105			**1.000,00**	**644,00**						**-356,00**
2.3.2.	03	2014 A 13			02/020115			5.000,00	35.500,00						30.500,00
2.3.2.	03	2014 A 13			02/02012199			1.000,00							-1.000,00
2.3.2.	03	2014 A 13			02/020209			1.000,00							-1.000,00
2.3.2.	03	2014 A 13			02/020210			80.000,00	187.821,62						107.821,62
2.3.2.	03	2014 A 13			02/0202170203			1.000,00							-1.000,00
2.3.2.	04	2014 A 46		Plano municipal de saúde		2014/01/01	2028/12/31								
2.3.2.	04	2014 A 46			02/020109			**150.000,00**	**224.729,16**						**74.729,16**
2.3.2.	04	2014 A 46			02/020210			1.000,00	1.824,04						824,04
2.3.2.	04	2014 A 46			02/0202170202			15.000,00							-15.000,00
2.3.2.	04	2014 A 46			02/040701			100.000,00	18.166,00						-81.834,00

Objetivo	Número do projeto	Descrição	Classificação	Datas		Pagamentos						Modificação (+/-)
				Inicio	Fim	2025		Períodos seguintes				
[1]	Código Ano Tipo Número [2]	Designação do projeto [3]		[4]	[5]	Dot. atual [6]	Dot. corrigida [7]	2026 [8]	2027 [9]	2028 [10]	2029 [11]	Outros [12]	[13] = [7] - [6]
2.3.2.	04 2014 A 46		02/06020305			4.000,00	3.100,00						-900,00
2.3.2.	01 2015 A 1	Desfile de carnaval		2015/01/01	2028/12/31								
2.3.2.	01 2015 A 1		02/020210			**10.000,00**							**-10.000,00**
2.3.2.	01 2015 A 1		02/0202170203			5.000,00							-5.000,00
2.3.2.	01 2015 A 1		02/02022009			10.000,00	9.190,00						-810,00
2.3.2.	01 2015 A 1		02/04050102			10.000,00							-10.000,00
2.3.2.	01 2015 A 1		02/040701			15.000,00	4.655,00						-10.345,00
2.3.2.	03 2015 A 11	Dia dos avós		2015/01/01	2028/12/31								
2.3.2.	03 2015 A 11		02/020105			**1.000,00**	**4.797,00**						**3.797,00**
2.3.2.	03 2015 A 11		02/020210			2.000,00							-2.000,00
2.3.2.	03 2015 A 11		02/0202170203			1.000,00							-1.000,00
2.3.2.	03 2015 A 11		02/02022009			6.000,00	10.147,50						4.147,50
2.3.2.	13 2019 A 1	Prevenção dos maus tratos		2019/01/01	2028/12/31								
2.3.2.	13 2019 A 1		02/020115			**5.000,00**	**4.268,10**						**-731,90**
2.3.2.	13 2019 A 1		02/02012199			5.000,00							-5.000,00
2.3.2.	13 2019 A 1		02/0202170103			3.000,00							-3.000,00
2.3.2.	13 2019 A 1		02/02022599			10.000,00							-10.000,00
2.3.2.	02 2020 I 4	Inclusão da estratégia local de habitação - Programa 1º Direito		2020/01/01	2027/12/31								
2.3.2.	02 2020 I 4		02/07010203			**369.000,00**	**274.499,00**	**1.353.001,00**	**20.000,00**				**-94.501,00**
2.3.2.	02 2020 I 4		02/070115			273.000,00	49.000,00	20.000,00	20.000,00				-224.000,00
2.3.2.	01 2021 A 7	Estratégia local de habitação		2021/01/01	2030/12/31								
2.3.2.	01 2021 A 7		02/020204			**1.000,00**							**-1.000,00**
2.3.2.	01 2021 A 7		02/02022009			1.000,00	2.952,00						1.952,00
2.3.2.	01 2023 A 10	Orçamento participativo sénior		2023/01/01	2028/12/31								
2.3.2.	01 2023 A 10		02/020105			**1.000,00**	**9.500,00**						**8.500,00**
2.3.2.	01 2023 A 10		02/020115			10.000,00							-10.000,00
2.3.2.	01 2023 A 10		02/020210			1.000,00							-1.000,00
2.3.2.	01 2023 A 10		02/0202170202			2.000,00							-2.000,00
2.3.2.	01 2023 A 10		02/02022009			50.000,00							-50.000,00
2.3.2.	02 2023 A 11	Competências descentralizadas no âmbito da ação social		2023/01/01	2028/12/31								
2.3.2.	02 2023 A 11		02/040701			**280.000,00**	**252.000,00**						**-28.000,00**
2.3.2.	02 2023 A 11		02/04080202			20.000,00							-20.000,00
2.3.2.	03 2023 I 43	Estrategia Local Habitação	02/07010203	2023/02/15	2026/12/31	139.000,00	158.500,00						19.500,00
2.3.2.	01 2024 A 2	Plano Municipal Ambiente		2024/01/01	2028/12/31								
2.3.2.	01 2024 A 2		02/02012199			**1.000,00**							**-1.000,00**
2.3.2.	01 2024 A 2		02/0202170202			1.000,00							-1.000,00
2.3.2.	01 2024 A 2		02/0202170203			1.000,00							-1.000,00
2.3.2.	01 2024 A 2		02/02022009			1.000,00	12.915,00						11.915,00
2.3.2.	01 2024 A 2		02/06020305			1.000,00							-1.000,00
2.3.2.	02 2024 A 4	Projeto Viver Mais		2024/01/01	2028/12/31								
2.3.2.	02 2024 A 4		02/02012199			**20.000,00**	**5.490,17**						**-14.509,83**
2.3.2.	02 2024 A 4		02/02022009			20.000,00	25.745,00						5.745,00
2.3.2.	02 2024 A 4		02/040701			20.000,00							-20.000,00
2.3.2.	03 2024 A 5	Projeto Radar Social		2024/01/01	2028/12/31								
2.3.2.	03 2024 A 5		02/020203			**1.000,00**							**-1.000,00**
2.3.2.	03 2024 A 5		02/02022599			10.000,00							-10.000,00
2.3.2.	04 2024 A 10	Apoio Às Instituições de Solidariedade Social - IPSS		2024/01/01	2028/12/31								
2.3.2.	04 2024 A 10		02/040701			**25.000,00**	**343.500,00**						**318.500,00**
2.3.2.	04 2024 A 10		02/080701			120.000,00	543.000,00						423.000,00
2.3.2.	01 2025 I 2	Reabilitação do CH de Areias	02/07010302	2025/01/01	2026/12/31	22.000,00							-22.000,00
2.3.2.	02 2025 I 3	Reabilitação do CH de Sequeirõ	02/07010203	2025/01/01	2026/12/31	28.000,00							-28.000,00
2.3.2.	03 2025 I 4	Reabilitação do CH da Barca-Vila das Aves	02/07010302	2025/01/01	2026/12/31	37.000,00							-37.000,00

Objetivo	Número do projeto			Descrição	Classificação	Datas		Pagamentos						Modificação (+/-)
						Inicio	Fim	2025		Periodos seguintes				
[1]	Código [2]	Ano Tipo Número [2]		Designação do projeto [3]		[4]	[5]	Dot. atual [6]	Dot. corrigida [7]	2026 [8]	2027 [9]	2028 [10]	2029 [11]	Outros [12]	[13] = [7] - [6]
2.3.2.	04	2025 I 5		Reabilitação do CH das Laranjeiras-Santo Tirso	02/07010302	2025/01/01	2026/12/31	19.000,00							-19.000,00
2.3.2.	05	2025 I 6		Reabilitação das habitações municipais inseridas no CH S.M.Couto	02/07010302	2025/01/01	2026/12/31	19.000,00							-19.000,00
2.3.2.	06	2025 I 7		Reabilitação das antigas casas dos magistrados	02/07010302	2025/01/01	2026/12/31	22.000,00	64.000,00	192.000,00					42.000,00
2.3.2.	07	2025 I 8		Reabilitação das casas em Areias	02/07010302	2025/01/01	2026/12/31	10.000,00							-10.000,00
2.3.2.	08	2025 I 10		Aquisição com ou sem reabilitação de habitações no mercado, para arrendamento apoiado (renda social)	02/07010202	2025/01/01	2026/12/31	106.000,00		-400.000,00					-106.000,00
2.3.2.	09	2025 I 9		Construção de habitações para arrendamento apoiado (renda social)	02/07010302	2025/01/01	2026/12/31	102.000,00		91.000,00					-102.000,00
2.3.2.	10	2025 I 11		Construção de habitações em Geão	02/07010203	2025/01/01	2027/12/31	1.000,00							-1.000,00
2.3.2.	11	2025 A 1		Arrendamento de habitações	02/020204	2025/01/01	2032/12/31	83.000,00							-83.000,00
2.4.				**Habitação e serviços colectivos**				**16.649.500,00**	**17.152.365,47**	**6.094.297,93**	**182.000,00**	**1.000,00**			**502.865,47**
2.4.1.				**Habitação**				**961.000,00**	**836.500,00**	**120.000,00**	**80.000,00**				**-124.500,00**
2.4.1.	01	2014 A 10		Subsídio de arrendamento, rendas e alugueres		2014/01/01	2034/12/31								
2.4.1.	01	2014 A 10			02/020204			**240.000,00**	**240.700,00**	**90.000,00**	**80.000,00**				**700,00**
2.4.1.	01	2014 A 10			02/020208			260.000,00	293.800,00	30.000,00					33.800,00
2.4.1.	01	2014 A 10			02/04080202			460.000,00	302.000,00						-158.000,00
2.4.1.	02	2023 I 20		Complexo Habitacional de Sequeirô - Beneficiação do espaço público	02/07010203	2023/01/01	2027/12/31	1.000,00							-1.000,00
2.4.2.				**Ordenamento território**				**7.989.000,00**	**7.666.252,07**	**4.583.297,93**	**702.000,00**	**1.000,00**			**-322.747,93**
2.4.2.	05	2003 I 84		Construção, conservação, manutenção e remodelação - Espaços públicos	02/07010405	2003/01/01	2027/12/31	45.000,00	96.000,00						51.000,00
2.4.2.	75	2006 I 173		Requalificação do Parque de Lazer do Rosal - Rebordões	02/07010401	2006/12/02	2025/12/31	18.000,00	43.500,00						25.500,00
2.4.2.	81	2006 I 179		Arranjos urbanísticos nas freguesias do concelho de Santo Tirso	02/07010401	2006/12/02	2025/12/31	25.000,00	24.500,00						-500,00
2.4.2.	14	2009 I 25		Plano de mobilidade sustentável - Implementação da rede de ciclovias	02/07010401	2009/01/01	2025/12/31	9.000,00	8.500,00						-500,00
2.4.2.	01	2015 I 2		Aquisição de parcelas de terreno para pequenas obras de requalificação urbana	02/070101	2015/01/01	2025/12/31	23.000,00	60.500,00						37.500,00
2.4.2.	07	2016 I 15		Requalificão Praça Conde S. Bento e Largo Coronel Baptista Coelho	02/07010401	2016/01/01	2026/12/31	33.000,00	9.500,00						-23.500,00
2.4.2.	14	2016 I 22		Acessos pedonais e cicláveis ao centro de São Tomé de Negrelos (EBI)		2016/01/01	2025/12/31								
2.4.2.	14	2016 I 22			02/07010401			3.000,00	105.500,00						102.500,00
2.4.2.	20	2016 I 30		Obras demolição, consolidação e construção no âmbito de processos de obras particulares		2016/01/01	2025/12/31								
2.4.2.	23	2016 I 80		Comparticipação em contratos de urbanização	02/07010401	2016/01/01	2026/12/31	112.000,00	233.500,00	120.000,00					121.500,00
2.4.2.	02	2018 I 4		Plano mobilidade sustentável - Implementação da rede de ciclóvias - Entre o Cine-Teatro e a ponte sobre o Rio Sanguinhedo	02/07010401	2018/01/01	2025/12/31	7.000,00	6.500,00						-500,00
2.4.2.	09	2018 I 11		Musealização do tramo superior do Rego de Frádes - Reabilitação da Serra Hidráulica de Pereiras	02/070115	2018/01/01	2025/12/31	2.000,00							-2.000,00
2.4.2.	11	2018 I 13		Revisão do PDM	02/070115	2018/01/01	2025/12/31	52.000,00	32.000,00	1.000,00	1.000,00	1.000,00			-20.000,00
2.4.2.	13	2018 I 14		Levantamento da rede de águas pluviais do concelho	02/070115	2018/01/01	2026/12/31	34.000,00	3.500,00						-30.500,00
2.4.2.	19	2018 I 41		Ligação do passeio das margens do ave à fábrica de Santo Tirso (Malhado)		2018/01/01	2027/12/31								
2.4.2.	19	2018 I 41			02/070101			**1.000,00**							**-1.000,00**
2.4.2.	19	2018 I 41			02/07010401			1.000,00	2.500,00	339.000,00					1.500,00
2.4.2.	23	2018 I 45		Ligação pedonal do Parque Silvestre do Verdeal ao Parque Urbano Sara Moreira		2018/01/01	2028/12/31								

Objetivo	Número do projeto			Descrição	Classificação	Datas		Pagamentos						Modificação (+/-)
						Inicio	Fim	2025		Períodos seguintes				
[1]	Código [2]	Ano Tipo Número [2]		Designação do projeto [3]		[4]	[5]	Dot. atual [6]	Dot. corrigida [7]	2026 [8]	2027 [9]	2028 [10]	2029 [11]	Outros [12]	[13] = [7] - [6]
2.4.2.	23	2018 I 45			02/07010405			1.000,00	50.000,00						49.000,00
2.4.2.	03	2019 I 6		Parque Urbano de Geão - 2.ª Fase	02/07010405	2019/01/01	2027/12/31	1.000,00							-1.000,00
2.4.2.	04	2019 I 13		Revisão de projetos	02/070115	2019/01/01	2028/12/31	132.000,00	120.500,00						-11.500,00
2.4.2.	10	2019 I 45		Adaptação de espaços públicos da cidade de Santo Tirso - PAMUS	02/07010401	2019/01/16	2025/12/31	77.000,00							-77.000,00
2.4.2.	02	2021 I 3		Ciclóvia da Rua das Rãs - Santo Tirso	02/07010401	2021/01/01	2027/12/31	735.000,00	695.500,00						-39.500,00
2.4.2.	03	2021 I 4		Nova travessia sobre o Rio Ave - EN105 e EN204 - Santo Tirso	02/07010401	2021/01/01	2027/12/31	1.000,00							-1.000,00
2.4.2.	04	2021 I 5		Beneficiação da Rua da Indústria- Santo Tirso	02/07010401	2021/01/01	2027/12/31	1.000,00	4.500,00						3.500,00
2.4.2.	05	2021 I 6		Requalificação do jardim dos Carvalhais - Santo Tirso	02/07010401	2021/01/01	2027/12/31	1.000,00							-1.000,00
2.4.2.	07	2021 I 18		Estudos geológicos e geotécnicos	02/070115	2021/01/01	2027/12/31	1.000,00							-1.000,00
2.4.2.	08	2021 I 19		Estudos e avaliações estruturais	02/070115	2021/01/01	2027/12/31	5.000,00							-5.000,00
2.4.2.	11	2021 I 30		Requalificação da Rua da Cristininha - Santo Tirso	02/07010401	2021/01/01	2027/12/31	1.000,00							-1.000,00
2.4.2.	02	2022 I 7		Requalificação da Avenida 4 de Abril 1955 - Vila das Aves	02/07010401	2022/01/01	2027/12/31	1.673.000,00	807.500,00	1.660.000,00					-865.500,00
2.4.2.	03	2022 I 8		Beneficiação do jardim Pinto Leite e envolvente - Areias		2022/01/01	2026/12/31								
2.4.2.	03	2022 I 8			02/070101			**5.000,00**							**-5.000,00**
2.4.2.	03	2022 I 8			02/07010401			27.000,00	77.500,00						50.500,00
2.4.2.	04	2022 I 9		Beneficiação desde a Rua dos Carvalhais à Rua S. Bento	02/07010401	2022/01/01	2027/12/31	1.000,00							-1.000,00
2.4.2.	07	2022 I 12		Ciclóvia - "Ecocircular"	02/07010401	2022/01/01	2027/12/31	1.000,00							-1.000,00
2.4.2.	08	2022 I 13		Medidas acalmia e implementação "Zona 30" na cidade	02/07010401	2022/01/01	2027/12/31	10.000,00							-10.000,00
2.4.2.	14	2022 I 19		Requalificação Av. Comendador Manuel Almeida, Santo Tirso	02/07010401	2002/01/01	2027/12/31	6.000,00	350.000,00	260.000,00					344.000,00
2.4.2.	15	2022 I 20		Requalificação da Rua do Preseiro, Santo Tirso		2022/01/01	2027/12/31								
2.4.2.	15	2022 I 20			02/070101			**1.000,00**							**-1.000,00**
2.4.2.	15	2022 I 20			02/07010401			80.000,00	72.000,00						-8.000,00
2.4.2.	16	2022 I 21		Requalificação da Rua da Coutada, Roriz	02/07010401	2022/01/01	2026/12/31	3.000,00	12.500,00						9.500,00
2.4.2.	19	2022 I 24		Requalificação e ligação da nova rotunda de Fontiscos até à área empresarial da Várzea do Monte	02/07010401	2022/01/01	2027/12/31	1.000,00							-1.000,00
2.4.2.	20	2022 I 25		Requalificação da Rua Silva Araújo - 2.ª Fase - Vila das Aves	02/07010401	2022/01/01	2027/12/31	1.000,00	39.500,00						38.500,00
2.4.2.	21	2022 I 26		Requalificação da Rua João Bento Padilha- Vila das Aves		2022/01/01	2026/12/31								
2.4.2.	21	2022 I 26			02/070101			**1.000,00**							**-1.000,00**
2.4.2.	21	2022 I 26			02/07010401			642.000,00	751.500,00	-25.000,00					109.500,00
2.4.2.	22	2022 I 27		Requalificação da Rua Manuel Sousa Oliveira - 2.ª F e Rua José Narciso Martins Costa - Vila Nova do Campo	02/07010401	2022/01/01	2026/12/31	384.000,00		453.000,00					-384.000,00
2.4.2.	23	2022 I 28		Requalificação da Rua de S. Miguel Vila das Aves	02/07010401	2022/01/01	2027/12/31	1.000,00		325.000,00	400.000,00				-1.000,00
2.4.2.	30	2022 I 35		Requalificação do Largo da Togela - Vila das Aves	02/07010401	2022/01/31	2027/12/31	1.000,00							-1.000,00
2.4.2.	32	2022 I 48		Requalificação do Cruzamento Rua Santo António com a Rua Armindo Correia Machado	02/07010401	2022/01/01	2027/12/31	1.000,00							-1.000,00
2.4.2.	33	2023 I 22		Parque Silvestre do Verdeal - 2.ª Fase		2023/01/01	2027/12/31								
2.4.2.	33	2023 I 22			02/070101			**1.000,00**							**-1.000,00**
2.4.2.	33	2023 I 22			02/07010405			10.000,00		189.000,00					-10.000,00
2.4.2.	34	2023 I 24		Passeio das margens do Ave - Reabilitação	02/07010405	2023/01/01	2026/12/31	178.000,00	3.000,00						-175.000,00

Objetivo	Número do projeto			Descrição	Classificação	Datas		Pagamentos						Modificação (+/-)
						Inicio	Fim	2025		Períodos seguintes				
	Código	Ano	Tipo Número	Designação do projeto				Dot. atual	Dot. corrigida	2026	2027	2028	2029	Outros	
[1]	[2]			[3]		[4]	[5]	[6]	[7]	[8]	[9]	[10]	[11]	[12]	[13] = [7] - [6]
2.4.2.	35	2023	I 37	Elaboração de projetos de execução de arquitetura e especialidades		2023/01/01	2027/12/31								
2.4.2.	36	2023	I 46	Construção da Rua Capitão Salgueiro Maia, junto à Fábrica de Santo Thyrso		2023/02/17	2026/12/31								
2.4.2.	36	2023	I 46		02/070101			**4.000,00**							**-4.000,00**
2.4.2.	36	2023	I 46		02/07010401			1.765.000,00	1.910.000,00	-50.000,00					145.000,00
2.4.2.	02	2024	I 15	CH Ringe - Requalificação àrea envolvente	02/07010401	2024/01/01	2026/12/31	1.175.000,00	758.500,00	520.500,00					-416.500,00
2.4.2.	03	2024	I 16	Igreja S. Tomé Negrelos - Requalificação da envolvente	02/07010401	2024/01/01	2027/12/31	1.000,00							-1.000,00
2.4.2.	04	2024	I 21	Parque da Ponte do Burgo	02/07010401	2024/01/01	2027/12/31	10.000,00							-10.000,00
2.4.2.	05	2024	I 23	Rua Luís de Camões e Adjacentes	02/07010401	2024/01/01	2027/12/31	1.000,00	5.000,00						4.000,00
2.4.2.	06	2024	I 24	E.M. 604 - Benefeciação	02/07010401	2024/01/01	2026/12/31	251.000,00	284.000,00						33.000,00
2.4.2.	07	2024	I 25	Rua Luís Gonzaga Carvalho - Vila das Aves	02/07010401	2024/01/01	2027/12/31	1.000,00							-1.000,00
2.4.2.	08	2024	I 26	EM 510 - Beneficiação entre Polidesportivo Lama e Limite Concelho	02/07010401	2024/01/01	2026/12/31	191.000,00	366.500,00	100.000,00					175.500,00
2.4.2.	09	2024	I 27	V.I.M. - Beneficiação da Via Intermunicipal	02/07010401	2024/01/01	2027/12/31	100.000,00	43.050,00						-56.950,00
2.4.2.	11	2024	I 30	Estratégia para a Mobilidade Sustentável - MUSST	02/07010401	2024/01/01	2027/12/31	5.000,00							-5.000,00
2.4.2.	12	2024	I 31	E.M. 513-2 Rua Sandim	02/07010401	2024/02/14	2027/12/31	1.000,00							-1.000,00
2.4.2.	13	2024	I 32	C. M. 1115 - Monte Córdova	02/07010401	2024/02/14	2027/12/31	1.000,00		-420.000,00	-500.000,00				-1.000,00
2.4.2.	14	2024	I 33	C. M 1118 - Monte Córdova	02/07010401	2024/02/14	2027/12/31	1.000,00							-1.000,00
2.4.2.	15	2024	I 34	E. M 644 - Campo, Roriz e S. Tomé	02/07010401	2024/02/14	2027/12/31	10.000,00		240.000,00					-10.000,00
2.4.2.	16	2024	I 35	Rua Sobregeão - Santo Tirso	02/07010401	2024/02/14	2027/12/31	10.000,00		340.000,00					-10.000,00
2.4.2.	17	2024	I 36	Rua Vau - Vila Nova do Campo	02/07010401	2024/02/14	2027/12/31	1.000,00							-1.000,00
2.4.2.	18	2024	I 37	E.N. 104 Rua Fontiscos - Santo Tirso	02/07010401	2024/02/14	2027/12/31	1.000,00							-1.000,00
2.4.2.	19	2024	I 38	Ligação Reguenga à Agrela	02/07010401	2024/02/14	2027/12/31	1.000,00							-1.000,00
2.4.2.	20	2024	I 41	Parque D. Maria II - Santo Tirso	02/07010405	2024/02/14	2027/12/31	1.000,00							-1.000,00
2.4.2.	22	2024	I 43	Parque do Arquinho - Água Longa	02/07010405	2024/02/14	2027/12/31	101.000,00	96.000,00						-5.000,00
2.4.2.	24	2024	I 45	E. M. 209-2 - S. Tomé e Roriz	02/07010401	2024/02/14	2027/12/31	1.000,00							-1.000,00
2.4.2.	25	2024	I 48	Plano de Conservação Corrente da Rede Viária	02/07010401	2024/02/14	2027/12/31	4.000,00	593.000,00						589.000,00
2.4.2.	01	2025	I 12	Beneficiação e Expansão da Rede de Águas Pluviais		2025/01/01	2027/12/31								
2.4.2.	01	2025	I 12		02/07010403					**163.797,93**					
2.4.2.	01	2025	I 12		02/07010413			1.000,00	202,07						-797,93
2.4.2.	02	2025	I 13	Beneficiação da E.N. 209 -2	02/07010401	2025/01/01	2027/12/31	1.000,00							-1.000,00
2.4.2.	03	2025	I 14	Ligação do C. M. 1114 ao C. M. 1115	02/07010401	2025/01/01	2027/12/31	1.000,00							-1.000,00
2.4.2.	04	2025	I 20	Acesso Parque Sara Moreira		2025/02/13	2027/12/31								
2.4.2.	04	2025	I 20		01/07010401					**31.000,00**					
2.4.2.	04	2025	I 20		02/07010401						500.000,00				
2.4.2.	05	2025	I 21	Via do Trabalho		2025/02/13	2027/12/31								
2.4.2.	05	2025	I 21		02/07010401					1.000,00	1.000,00				
2.4.2.	06	2025	I 22	EM 513 - Roriz	02/07010401	2025/02/13	2027/12/31			335.000,00	300.000,00				
2.4.3.				**Cemitérios**				**197.000,00**	**110.130,67**						**-86.869,33**
2.4.3.2.				**Cemitérios**				**197.000,00**	**110.130,67**						**-86.869,33**
2.4.3.2.	01	2022	I 45	Ampliação do cemitério de S. Tomé de Negrelos	02/07010412	2022/01/01	2026/12/31	23.000,00	42.130,67						19.130,67
2.4.3.2.	03	2022	I 47	Construção da capela mortuária de Refojos	02/07010412	2022/01/01	2025/12/31	5.000,00	2.500,00						-2.500,00
2.4.3.2.	01	2023	I 1	Cemitério de Areias		2023/01/01	2026/12/31								
2.4.3.2.	01	2023	I 1		02/070101			**1.000,00**							**-1.000,00**
2.4.3.2.	01	2023	I 1		02/07010412			10.000,00							-10.000,00
2.4.3.2.	33	2023	I 34	Cemitério de Vila das Aves - Ampliação		2023/01/01	2025/12/31								
2.4.3.2.	33	2023	I 34		02/070101			**1.000,00**							**-1.000,00**
2.4.3.2.	33	2023	I 34		02/07010412			121.000,00	58.000,00						-63.000,00
2.4.3.2.	01	2024	I 20	Cemitério Monte Córdova - Instalações Sanitárias	02/07010412	2024/01/01	2026/12/31	35.000,00	7.500,00						-27.500,00
2.4.3.2.	02	2024	I 39	Cemitério S. Cristina Couto	02/07010412	2024/02/14	2026/12/31	1.000,00							-1.000,00
2.4.4.				**Saneamento**				**1.470.500,00**	**1.560.082,73**	**365.000,00**					**89.582,73**

Objetivo	Número do projeto	Descrição	Classificação	Datas		Pagamentos							Modificação (+/-)
						2025		Períodos seguintes					
[1]	Código Ano Tipo Número [2]	Designação do projeto [3]		Inicio [4]	Fim [5]	Dot. atual [6]	Dot. corrigida [7]	2026 [8]	2027 [9]	2028 [10]	2029 [11]	Outros [12]	[13] = [7] - [6]
2.4.4.	03 2014 I 5	Constituição de servidão administrativa - Aqueduto público subterrâneo no âmbito da empreitada - Complemento rede drenagem águas residuais no Vale do Aves - Ligação da rede de saneamento do conjunto habitacional de Vila das Aves, lugar da Barca	02/070101	2014/01/01	2025/12/31	1.500,00							-1.500,00
2.4.4.	04 2014 I 6	Constituição de servidão administrativa - Aqueduto público subterrâneo no âmbito da empreitada - Remodelação e ampliação sistema drenagem de águas residuais do Vale do Ave - S. Tomé de Negrelos - 1ª Fase	02/070101	2014/01/01	2025/12/31	1.500,00							-1.500,00
2.4.4.	05 2014 I 7	Constituição de servidão administrativa - Aqueduto público subterrâneo âmbito da empreitada - Remodelação e ampliação sistema drenagem de águas residuais do Vale do Ave às freguesias de Areias, Lama, Palmeira e Sequeirô - 2ª Fase	02/070101	2014/01/01	2025/12/31	8.500,00							-8.500,00
2.4.4.	06 2014 I 8	Constituição de servidão administrativa - Aqueduto público subterrâneo âmbito da empreitada - Remodelação e ampliação sistema drenagem de águas residuais do Vale do Ave - Freguesia de Agrela	02/070101	2014/01/01	2025/12/31	1.000,00							-1.000,00
2.4.4.	07 2014 I 9	Constituição de servidão administrativa - Aqueduto público subterrâneo âmbito da empreitada - Remodelação e ampliação sistema drenagem de águas residuais do Vale do Ave - Freguesia de Rebordões	02/070101	2014/01/01	2025/12/31	1.000,00							-1.000,00
2.4.4.	08 2014 I 21	Execução e extensões infraestruturas drenagem de águas residuais	02/07010402	2014/01/01	2028/12/31	1.450.000,00	1.549.021,03	330.000,00					99.021,03
2.4.4.	01 2016 I 81	Constituição de servidão administrativa - Aqueduto público - Subterrâneo âmbito de empreitada - Obras de urbanização, processo 2SS - Agrela, rede de drenagem de águas residuais	02/070101	2016/01/01	2025/12/31	1.000,00							-1.000,00
2.4.4.	01 2019 I 1	Constituição de servidão administrativa - Aqueduto público Subterrâneo sobre as parcelas necessárias à construção intercetor ribeira de Pisão	02/070101	2019/01/01	2026/12/31	1.000,00		35.000,00					-1.000,00
2.4.4.	03 2019 I 8	Constituição servidão administrativa aqueduto público subterrâneo - instalação de coletor drenagem águas pluviais prédio rústico, sito na Rua José Bento Correia Santo Tirso	02/070101	2019/01/01	2025/12/31	2.000,00							-2.000,00
2.4.4.	04 2024 I 7	Constituição de servidão administrativa de Aqueduto público subterrâneo no âmbito da Execução das Redes de drenagem de Aguas Residuais e Pluviais da Rua do Paul à Rua das Arribas-S. Tomé de Negrelos - 1ª Fase	02/070101	2024/01/01	2025/12/31	1.000,00							-1.000,00
2.4.4.	05 2024 I 8	Constituição de servidão administrativa - Aqueduto público subterrâneo para Instalação de Coletor de Drenegem de Águas Residuais no âmbito da execução da obra denominada Rede de Drenagem de águas residuais á Freguesia de Rebordões-1.a Fase	02/070101	2024/01/01	2025/12/31	1.000,00							-1.000,00
2.4.4.	06 2024 I 50	Constituição de servidões administrativas	02/070101	2024/09/11	2025/12/31	1.000,00	11.061,70						10.061,70
2.4.5.		**Residuos sólidos**				**5.975.000,00**	**6.493.400,00**						**518.400,00**
2.4.5.	01 2015 A 5	Residuos Urbanos		2015/01/01	2034/12/31								

Objetivo	Número do projeto	Descrição	Classificação	Datas		Pagamentos							Modificação (+/-)
				Inicio	Fim	2025		Períodos seguintes					
[1]	Código Ano Tipo Número [2]	Designação do projeto [3]		[4]	[5]	Dot. atual [6]	Dot. corrigida [7]	2026 [8]	2027 [9]	2028 [10]	2029 [11]	Outros [12]	[13] = [7] - [6]
2.4.5.	01 2015 A 5		02/02022001			**2.950.000,00**	**2.870.100,00**						**-79.900,00**
2.4.5.	01 2015 A 5		02/02022002			2.750.000,00	3.283.500,00						533.500,00
2.4.5.	01 2015 A 5		02/02022003			130.000,00	158.300,00						28.300,00
2.4.5.	01 2015 A 5		02/02022501			5.000,00	18.500,00	20.000,00					13.500,00
2.4.5.	01 2015 A 5		02/02022599			140.000,00	163.000,00	-20.000,00					23.000,00
2.4.6.		**Protecção do meio e conservação da natureza**				**55.000,00**	**371.500,00**	**910.000,00**	**-600.000,00**				**316.500,00**
2.4.6.	03 2006 I 90	Parque Silvestre Verdeal, Vila das Aves e S. Tomé Negrelos		2006/11/30	2025/12/31								
2.4.6.	03 2006 I 90		02/070101			**1.000,00**	**1.500,00**						**500,00**
2.4.6.	03 2006 I 90		02/07010405			7.000,00	19.500,00						12.500,00
2.4.6.	06 2014 I 23	Beneficiação de rede viária florestal	02/07010413	2014/01/01	2025/12/31	25.000,00							-25.000,00
2.4.6.	01 2022 I 49	Parque Amieiro Galego - Vila das Aves	02/07010405	2022/01/01	2027/12/31	1.000,00							-1.000,00
2.4.6.	02 2022 I 50	Construção do parque lazer de Roriz	02/07010405	2022/01/01	2026/12/31	1.000,00		700.000,00					-1.000,00
2.4.6.	03 2022 I 51	Construção do parque ribeirinho da Ponte Pau - Agrela		2022/01/01	2027/12/31								
2.4.6.	03 2022 I 51		02/070101			**3.000,00**	**140.000,00**						**137.000,00**
2.4.6.	03 2022 I 51		02/07010405			1.000,00	204.000,00						203.000,00
2.4.6.	01 2023 I 29	Parque urbano da Ribeira do Matadouro - 2ª Fase	02/07010405	2023/01/01	2028/12/31	15.000,00	6.500,00	300.000,00	-600.000,00				-8.500,00
2.4.6.	02 2024 I 17	Parque Canino - Vila das Aves	02/07010405	2024/01/01	2026/12/31	1.000,00		-90.000,00					-1.000,00
2.4.7.		**Abasteccimento de Água**				**2.000,00**	**114.500,00**	**116.000,00**					**112.500,00**
2.4.7.	01 2024 I 49	Execução e extensões de infraestruturas de abastecimento de água	02/07010407	2024/02/14	2028/12/31	1.000,00	114.500,00	116.000,00					113.500,00
2.4.7.	02 2024 I 51	Constituição de servidões administrativas	02/070101	2024/09/11	2025/12/31	1.000,00							-1.000,00
2.5.		**Serviços culturais, recreativos e religiosos**				**3.297.000,00**	**8.030.258,86**	**991.000,00**	**60.000,00**				**4.733.258,86**
2.5.1.		**Cultura**				**911.000,00**	**1.205.193,89**	**540.000,00**					**294.193,89**
2.5.1.	01 2012 I 1	Qualificaçao do sistema de equipamentos coletivos da cidade - Reconversão do espaço antigo do Cine-Teatro		2012/01/01	2025/12/31								
2.5.1.	02 2014 A 35	Festival Internacional de Guitarra de Santo Tirso		2014/01/01	2028/12/31								
2.5.1.	02 2014 A 35		02/0202170201			**5.000,00**	**7.000,00**						**2.000,00**
2.5.1.	02 2014 A 35		02/02022009			10.000,00	88.500,00						78.500,00
2.5.1.	01 2018 A 11	Festas de S. Bento		2018/01/01	2028/12/31								
2.5.1.	01 2018 A 11		02/020105			**25.000,00**							**-25.000,00**
2.5.1.	01 2018 A 11		02/020115			20.000,00	655,60						-19.344,40
2.5.1.	01 2018 A 11		02/02012199			30.000,00	3.536,25						-26.463,75
2.5.1.	01 2018 A 11		02/020208			100.000,00	268.892,60						168.892,60
2.5.1.	01 2018 A 11		02/020213			30.000,00							-30.000,00
2.5.1.	01 2018 A 11		02/0202170203			15.000,00							-15.000,00
2.5.1.	01 2018 A 11		02/040701			180.000,00	150.000,00						-30.000,00
2.5.1.	01 2021 A 11	Atividades da biblioteca e arquivos		2021/01/01	2028/12/31								
2.5.1.	01 2021 A 11		02/020105			**2.000,00**	**1.000,00**						**-1.000,00**
2.5.1.	01 2021 A 11		02/020115			2.000,00	2.000,00						
2.5.1.	01 2021 A 11		02/020120			2.000,00	73.000,00						71.000,00
2.5.1.	01 2021 A 11		02/02012199			3.000,00							-3.000,00
2.5.1.	01 2021 A 11		02/020210			3.000,00							-3.000,00
2.5.1.	01 2021 A 11		02/0202170103			3.000,00							-3.000,00
2.5.1.	01 2021 A 11		02/02022599			10.000,00							-10.000,00
2.5.1.	02 2021 A 12	Eventos Centro Cultural e Municipal de Vila das Aves		2021/01/01	2028/12/31								
2.5.1.	02 2021 A 12		02/020105			**5.000,00**	**500,00**						**-4.500,00**
2.5.1.	02 2021 A 12		02/020115			10.000,00	2.000,00						-8.000,00
2.5.1.	02 2021 A 12		02/020120			5.000,00	11.500,00						6.500,00
2.5.1.	02 2021 A 12		02/02012199			5.000,00							-5.000,00
2.5.1.	02 2021 A 12		02/020210			5.000,00	1.000,00						-4.000,00

Objetivo	Número do projeto	Descrição	Classificação	Datas		Pagamentos							Modificação (+/-)
				Inicio	Fim	2025		Períodos seguintes					
[1]	Código Ano Tipo Número [2]	Designação do projeto [3]		[4]	[5]	Dot. atual [6]	Dot. corrigida [7]	2026 [8]	2027 [9]	2028 [10]	2029 [11]	Outros [12]	[13] = [7] - [6]
2.5.1.	02 2021 A 12		02/020213			5.000,00							-5.000,00
2.5.1.	02 2021 A 12		02/0202170103			5.000,00							-5.000,00
2.5.1.	02 2021 A 12		02/02022599			5.000,00	15.375,00						10.375,00
2.5.1.	03 2021 A 13	Exposições do património e museus		2021/01/01	2028/12/31								
2.5.1.	03 2021 A 13		02/020105			**5.000,00**							**-5.000,00**
2.5.1.	03 2021 A 13		02/020115			5.000,00	6.000,00						1.000,00
2.5.1.	03 2021 A 13		02/02012199			30.000,00	65.832,70						35.832,70
2.5.1.	03 2021 A 13		02/020210			5.000,00	1.000,00						-4.000,00
2.5.1.	03 2021 A 13		02/020213			5.000,00							-5.000,00
2.5.1.	03 2021 A 13		02/0202170103			7.000,00							-7.000,00
2.5.1.	03 2021 A 13		02/02022599			60.000,00	6.000,00						-54.000,00
2.5.1.	04 2021 A 14	Atividades do património e museus		2021/01/01	2028/12/31								
2.5.1.	04 2021 A 14		02/020105			**5.000,00**	**500,00**						**-4.500,00**
2.5.1.	04 2021 A 14		02/020115			5.000,00							-5.000,00
2.5.1.	04 2021 A 14		02/02012199			30.000,00							-30.000,00
2.5.1.	04 2021 A 14		02/020210			5.000,00	1.727,91						-3.272,09
2.5.1.	04 2021 A 14		02/020213			5.000,00	500,00						-4.500,00
2.5.1.	04 2021 A 14		02/0202170103			5.000,00							-5.000,00
2.5.1.	04 2021 A 14		02/02022599			50.000,00	15.500,00						-34.500,00
2.5.1.	05 2021 A 15	Atividades da juventude e voluntariado		2021/01/01	2028/12/31								
2.5.1.	05 2021 A 15		02/020105			**5.000,00**	**15.429,15**						**10.429,15**
2.5.1.	05 2021 A 15		02/020115			5.000,00	11.633,05						6.633,05
2.5.1.	05 2021 A 15		02/02012199			10.000,00	3.000,00						-7.000,00
2.5.1.	05 2021 A 15		02/0202170103			6.000,00							-6.000,00
2.5.1.	05 2021 A 15		02/02022599			50.000,00							-50.000,00
2.5.1.	05 2021 A 15		02/04080202			45.000,00	29.500,00						-15.500,00
2.5.1.	01 2022 A 15	Geminações		2022/01/01	2028/12/31								
2.5.1.	01 2022 A 15		02/020105			**10.000,00**	**15.000,00**						**5.000,00**
2.5.1.	01 2022 A 15		02/020115			5.000,00	1.500,00						-3.500,00
2.5.1.	01 2022 A 15		02/020211			30.000,00							-30.000,00
2.5.1.	01 2022 A 15		02/020213			35.000,00	23.000,00						-12.000,00
2.5.1.	01 2023 I 23	Cineteatro de Santo Tirso	02/07010302	2023/01/01	2028/12/31	1.000,00	379.701,00						378.701,00
2.5.1.	02 2023 I 30	Homenagem aos bombeiros voluntários	02/070115	2023/01/01	2026/12/31	1.000,00	4.410,63	-190.000,00					3.410,63
2.5.1.	04 2023 I 32	Mosteiro de Santo Tirso - Programa de valorização patrimoniale de dinamização económica	02/07010307	2023/01/01	2027/12/31	1.000,00							-1.000,00
2.5.1.	05 2025 I 24	Antiga Casa de Espetáculos	02/07010307	2025/02/14	2026/12/31			730.000,00					
2.5.2.		**Desporto, recreio e lazer**				**1.962.000,00**	**6.403.064,97**	**426.000,00**	**60.000,00**				**4.441.064,97**
2.5.2.	19 2007 I 91	Requalificação e manutenção áreas desportivas municipais e estruturas apoio	02/07010302	2007/01/01	2027/12/31	26.000,00	165.000,00						139.000,00
2.5.2.	03 2012 I 23	Aquisição de terrenos para ações de requalificação das margens do Rio Ave, - PUMA		2012/11/28	2025/12/31								
2.5.2.	12 2014 A 49	Concessão de subsidios/Comparticipações		2014/01/01	2028/12/31								
2.5.2.	12 2014 A 49		02/040701			**166.000,00**	**442.700,00**						**276.700,00**
2.5.2.	12 2014 A 49		02/080701			405.000,00	650.500,00						245.500,00
2.5.2.	17 2014 A 52	Orçamento participativo jovem		2014/01/01	2028/12/31								
2.5.2.	17 2014 A 52		02/02012199			**5.000,00**							**-5.000,00**
2.5.2.	17 2014 A 52		02/0202170203			5.000,00							-5.000,00
2.5.2.	17 2014 A 52		02/02022009			5.000,00							-5.000,00
2.5.2.	17 2014 A 52		02/040701			5.000,00							-5.000,00
2.5.2.	01 2021 A 9	Eventos desportivos		2021/01/01	2028/12/31								
2.5.2.	01 2021 A 9		02/020105			**20.000,00**	**17.158,56**						**-2.841,44**
2.5.2.	01 2021 A 9		02/020115			15.000,00	57.735,04						42.735,04
2.5.2.	01 2021 A 9		02/020120			20.000,00	9.420,97						-10.579,03
2.5.2.	01 2021 A 9		02/02012199			50.000,00							-50.000,00
2.5.2.	01 2021 A 9		02/020210			30.000,00	4.428,00						-25.572,00

Objetivo	Número do projeto	Descrição	Classificação	Datas		Pagamentos							Modificação (+/-)
						2025		Períodos seguintes					
[1]	Código Ano Tipo Número [2]	Designação do projeto [3]		Inicio [4]	Fim [5]	Dot. atual [6]	Dot. corrigida [7]	2026 [8]	2027 [9]	2028 [10]	2029 [11]	Outros [12]	[13] = [7] - [6]
2.5.2.	01 2021 A 9		02/02022599			100.000,00	10.368,90						-89.631,10
2.5.2.	02 2021 A 10	Run Tirso/Festa Kubic		2021/01/01	2028/12/31								
2.5.2.	02 2021 A 10		02/020115			**10.000,00**							**-10.000,00**
2.5.2.	02 2021 A 10		02/0202170202			10.000,00							-10.000,00
2.5.2.	02 2021 A 10		02/02022599			90.000,00	106.000,00						16.000,00
2.5.2.	02 2022 I 55	Pavilhão desportivo da Vale do Leça		2022/01/01	2027/12/31								
2.5.2.	02 2022 I 55		02/070101			**1.000,00**	**1.903.000,00**						**1.902.000,00**
2.5.2.	02 2022 I 55		02/07010302			1.000,00		-824.000,00					-1.000,00
2.5.2.	05 2023 I 21	Centro de acolhimento e apoio aos percursos pedestres, Trail e BTT	02/07010302	2023/01/01	2027/12/31	1.000,00							-1.000,00
2.5.2.	01 2024 A 7	Contratos Programa		2024/01/01	2028/12/31								
2.5.2.	01 2024 A 7		02/040701			**900.000,00**	**1.373.753,50**	**300.000,00**					**473.753,50**
2.5.2.	01 2024 A 7		02/080701			95.000,00	318.000,00	500.000,00					223.000,00
2.5.2.	06 2024 I 19	Piscina Municipal ao Ar Livre	02/07010302	2024/01/01	2027/12/31	1.000,00							-1.000,00
2.5.2.	01 2025 I 1	Projeto do Polidesportivo de Paradela, em Vilarinho	02/07010408	2025/01/01	2027/12/31	1.000,00			10.000,00				-1.000,00
2.5.2.	02 2025 I 15	Aquisição de terrenos para construção de equipamentos desportivos - "Cidade Desportiva"		2025/02/06	2027/12/31								
2.5.2.	02 2025 I 15		02/070101				1.050.000,00	250.000,00	50.000,00				1.050.000,00
2.5.2.	03 2025 I 18	Polidesportivo Lama	02/07010302	2025/02/13	2026/12/31			200.000,00					
2.5.2.	04 2025 I 25	Aquisição de prédio misto em S. Salvador Campo	02/070101	2025/06/17	2025/12/31		295.000,00						295.000,00
2.5.4.		**Juventude**				**424.000,00**	**422.000,00**	**25.000,00**					**-2.000,00**
2.5.4.1.		**Edifícios e Equipamentos**				**424.000,00**	**422.000,00**	**25.000,00**					**-2.000,00**
2.5.4.1.	01 2024 I 22	Adaptação de Edifício Municipal - Casa da Juventude	02/07010301	2024/01/01	2026/12/31	424.000,00	422.000,00	25.000,00					-2.000,00
3.		**Funções económicas**				**7.166.000,00**	**8.379.965,53**	**3.121.500,00**	**1.286.000,00**				**1.213.965,53**
3.1.		**Agricultura, pecuária, silvicultura, caça e pesca**				**195.000,00**	**101.500,00**						**-93.500,00**
3.1.	01 2021 A 5	Bem-estar animal		2021/01/01	2028/12/31								
3.1.	01 2021 A 5		02/020101			**30.000,00**	**94.000,00**						**64.000,00**
3.1.	01 2021 A 5		02/020107			5.000,00							-5.000,00
3.1.	01 2021 A 5		02/020109			80.000,00							-80.000,00
3.1.	01 2021 A 5		02/020115			5.000,00							-5.000,00
3.1.	01 2021 A 5		02/0202170202			5.000,00							-5.000,00
3.1.	01 2021 A 5		02/02022599			60.000,00	7.500,00						-52.500,00
3.1.	01 2021 A 5		02/04080202			10.000,00							-10.000,00
3.2.		**Industria e energia**				**44.000,00**	**81.500,00**						**37.500,00**
3.2.	05 2006 I 261	Modernização rede abastecimento de energia elétrica e iluminação pública	02/07010404	2006/12/06	2025/12/31	40.000,00	81.500,00						41.500,00
3.2.	03 2024 I 2	Requalificação Zona Industrial Alto da Cruz, Varzea e Freixieiro		2024/01/01	2027/12/31								
3.2.	03 2024 I 2		02/070101			**1.000,00**							**-1.000,00**
3.2.	03 2024 I 2		02/07010401			1.000,00							-1.000,00
3.2.	04 2024 I 3	Programa de Valorização Areas Empresariais-Ligação á Area Industrial de Fontiscos e Reformulação dos Nós da Ermida e Fontiscos		2024/01/01	2025/12/31								
3.2.	04 2024 I 3		02/070101			**1.000,00**							**-1.000,00**
3.2.	04 2024 I 3		02/07010401			1.000,00							-1.000,00
3.3.		**Transporte e comunicações**				**5.854.000,00**	**7.053.186,39**	**3.209.500,00**	**1.286.000,00**				**1.199.186,39**
3.3.1.		**Rede viária urbana e rural**				**5.050.000,00**	**6.182.953,48**	**3.074.500,00**	**1.285.000,00**				**1.132.953,48**
3.3.1.	006 2002 I 148	Execução projeto para a continuação Avenida Paradela ao lugar Cense - Ponte sobre o Rio Vizela - Vila das Aves	02/07010401	2002/08/22	2026/12/31	1.000,00		70.000,00					-1.000,00

Objetivo	Número do projeto				Descrição	Classificação	Datas		Pagamentos						Modificação (+/-)
							Inicio	Fim	2025		Periodos seguintes				
[1]	Código	Ano Tipo	Número	[2]	Designação do projeto [3]		[4]	[5]	Dot. atual [6]	Dot. corrigida [7]	2026 [8]	2027 [9]	2028 [10]	2029 [11]	Outros [12]	[13] = [7] - [6]
3.3.1.	006	2003 I	9		Ligação Vila Nova Campo à estação ferroviária Lordelo		2003/01/01	2027/12/31								
3.3.1.	006	2003 I	9			02/070101			**12.000,00**							**-12.000,00**
3.3.1.	006	2003 I	9			02/07010401			1.092.000,00	1.117.546,96	400.000,00	200.000,00				25.546,96
3.3.1.	037	2004 I	23		Rotunda E.M. 644 e E.N. 105 - S.Tomé de Negrelos		2004/01/01	2026/12/31								
3.3.1.	037	2004 I	23			02/070101			**1.000,00**							**-1.000,00**
3.3.1.	037	2004 I	23			02/07010401			3.000,00	96.523,10						93.523,10
3.3.1.	007	2008 I	27		Requalificação Rua José Ferreira Oliveira e ruas adjacentes - S. Tomé Negrelos		2008/01/01	2026/12/31								
3.3.1.	007	2008 I	27			02/070101			**1.000,00**							**-1.000,00**
3.3.1.	007	2008 I	27			02/07010401			189.000,00	192.564,13	52.000,00					3.564,13
3.3.1.	020	2010 I	55		Requalificação da E.M. 558 - Reguenga		2010/01/01	2027/12/31								
3.3.1.	020	2010 I	55			02/070101			**1.000,00**							**-1.000,00**
3.3.1.	020	2010 I	55			02/07010401			763.000,00	688.097,17						-74.902,83
3.3.1.	006	2012 I	13		Beneficiação, conservação e infraestruturação da rede viária municipal		2012/01/01	2027/12/31								
3.3.1.	006	2012 I	13			02/070101			**1.000,00**							**-1.000,00**
3.3.1.	006	2012 I	13			02/07010401			45.000,00	1.086.000,00						1.041.000,00
3.3.1.	008	2013 I	38		Alargamento e retificação Rua Ribeiro Asnos (EM 513-2)- Vila Nova do Campo		2013/01/01	2025/12/31								
3.3.1.	008	2013 I	38			02/070101			**1.000,00**							**-1.000,00**
3.3.1.	008	2013 I	38			02/07010401			1.000,00							-1.000,00
3.3.1.	003	2015 I	12		Reabilitação da E.N. 318 - Agua Longa	02/070101	2015/01/01	2025/12/31	5.000,00	14.380,04						9.380,04
3.3.1.	003	2019 I	11		Requalificação da ligação Ermida à ZI Poupa (AYEME)		2019/01/01	2027/12/31								
3.3.1.	003	2019 I	11			02/070101			**3.000,00**	**99.505,00**						**96.505,00**
3.3.1.	003	2019 I	11			02/07010401			1.512.000,00	942.097,35	851.000,00	964.000,00				-569.902,65
3.3.1.	018	2019 I	39		Acordo quadro para obras conservação corrente rede viária municipal incluindo rodovia, espaços pedonais, ciclovias e áreas enquadramento	02/070115	2019/01/01	2025/12/31	10.000,00	25.433,93						15.433,93
3.3.1.	001	2021 I	13		Alargamento de um troço Rua Degodinha - Guimarei		2021/01/01	2027/12/31								
3.3.1.	001	2021 I	13			01/07010401					**10.000,00**	**10.000,00**				
3.3.1.	001	2021 I	13			02/070101			1.000,00							-1.000,00
3.3.1.	001	2021 I	13			02/07010401			1.000,00							-1.000,00
3.3.1.	003	2021 I	27		Pontão da Rosinha sobre o Rio Leça - CM1127	02/07010401	2021/01/01	2025/12/31	113.000,00	104.000,00						-9.000,00
3.3.1.	001	2022 I	59		ligação entre Rodundo e Cabanas - Monte Córdova	02/07010401	2022/01/01	2027/12/31	1.000,00		30.000,00					-1.000,00
3.3.1.	002	2022 I	60		Requalifiação da EM 513, em Vilarinho - 2.ª Fase		2022/01/31	2027/12/31								
3.3.1.	002	2022 I	60			02/070101				**37.800,00**	**1.000,00**	**1.000,00**				**37.800,00**
3.3.1.	002	2022 I	60			02/07010401			1.000,00	158.000,00	1.361.000,00	100.000,00				157.000,00
3.3.1.	003	2022 I	61		ligaçao de Santa Cruz ao CH - Monte de Córdova	02/07010401	2022/01/01	2026/12/31	581.000,00	475.518,84						-105.481,16
3.3.1.	001	2023 I	2		Rua da Ponte - Reabilitação	02/07010401	2023/01/01	2027/12/31	1.000,00		30.000,00					-1.000,00
3.3.1.	007	2023 I	8		C.M. 1119 - Rua dos Casais - Retificação - Carreira	02/07010401	2022/01/01	2027/12/31	10.000,00		10.000,00					-10.000,00
3.3.1.	009	2023 I	10		Rua Bernardino Alves Barbosa Santarém (Fontiscos) - Beneficiação - Santo Tirso	02/07010401	2023/01/01	2027/12/31	10.000,00		10.000,00					-10.000,00
3.3.1.	011	2023 I	11		Plano de Intervenção - Conservação da rede viária municipal	02/07010401	2023/01/01	2027/12/31	46.000,00	44.064,56	10.000,00	10.000,00				-1.935,44
3.3.1.	012	2023 I	12		Rua do Tapado, Requalificação - Santo Tirso	02/07010401	2023/01/01	2027/12/31	1.000,00	241.122,40	5.000,00					240.122,40
3.3.1.	013	2023 I	27		Rua Dr. Raúl Augusto Castro Fernandes, Santo Tirso		2023/01/01	2027/12/31								

Objetivo	Número do projeto	Descrição	Classificação	Datas		Pagamentos							Modificação (+/-)
				Inicio	Fim	2025		Periodos seguintes					
[1]	Código Ano Tipo Número [2]	Designação do projeto [3]		[4]	[5]	Dot. atual [6]	Dot. corrigida [7]	2026 [8]	2027 [9]	2028 [10]	2029 [11]	Outros [12]	[13] = [7] - [6]
3.3.1.	013 2023 I 27		02/070101			**1.000,00**							**-1.000,00**
3.3.1.	013 2023 I 27		02/07010401			10.000,00		34.500,00					-10.000,00
3.3.1.	014 2023 I 35	Estudos viabilidade de canal - Rede viária municipal	02/07010401	2023/01/01	2026/12/31	1.000,00							-1.000,00
3.3.1.	015 2023 I 36	Rede viária estruturante - Enquadramento paisagístico	02/07010401	2022/01/01	2026/12/31	1.000,00							-1.000,00
3.3.1.	016 2023 I 44	Circular Norte de Santo Tirso	02/07010401	2023/02/15	2026/12/31	1.000,00		50.000,00					-1.000,00
3.3.1.	004 2024 I 5	Execução do "Acesso a nova Ponte de Santo Tirso"	02/070101	2024/01/01	2025/12/31	1.000,00							-1.000,00
3.3.1.	006 2024 I 9	Área Envolvente À Biblioteca Municipal	02/070101	2024/01/01	2025/12/31	1.000,00							-1.000,00
3.3.1.	007 2024 I 10	Ligação Travessa Alto Monte e a Rua Barreiros - S.Martinho Campo		2024/01/01	2027/12/31								
3.3.1.	007 2024 I 10		02/070101			**1.000,00**	**120.000,00**						**119.000,00**
3.3.1.	007 2024 I 10		02/07010401			1.000,00	125.300,00	-50.000,00					124.300,00
3.3.1.	008 2024 I 12	Variante à EN105, entre o nó A41 e a Ermida		2024/01/01	2027/12/31								
3.3.1.	008 2024 I 12		02/070101			**10.000,00**							**-10.000,00**
3.3.1.	008 2024 I 12		02/07010401			615.000,00	615.000,00	200.000,00					
3.3.3.		**Transportes colectivos**				**2.000,00**		10.000,00					**-2.000,00**
3.3.3.	002 2018 I 54	Adaptação estação de Vila das Aves para acolhimento de serviços municipais	02/07010301	2018/01/01	2026/12/31	1.000,00							-1.000,00
3.3.3.	001 2021 I 22	Requalificação da central de transportes - Santo Tirso	02/07010401	2021/01/01	2027/12/31	1.000,00		10.000,00					-1.000,00
3.3.4.		**Estacionamentos**				**802.000,00**	**870.232,91**	125.000,00	**1.000,00**				**68.232,91**
3.3.4.	02 2014 I 36	Rede de parques de estacionamento da cidade de Santo Tirso	02/07010401	2014/01/01	2027/12/31	4.000,00	96.620,87	25.000,00					92.620,87
3.3.4.	02 2021 I 24	Requalificação do parque de estacionamento junto à Câmara	02/07010401	2021/01/01	2027/12/31	1.000,00							-1.000,00
3.3.4.	03 2021 I 25	Requalificação do Parque da Feira Santo Tirso	02/07010401	2021/01/01	2026/12/31	797.000,00	773.612,04						-23.387,96
3.3.4.	04 2025 I 19	Parque estacionamento Soeiro Mendes da Maia	02/07010401	2025/02/13	2027/12/31			100.000,00	1.000,00				
3.4.		**Comércio e turismo**				**722.000,00**	**761.234,20**						**39.234,20**
3.4.1.		**Mercados e feiras**				**63.000,00**	**59.163,00**						**-3.837,00**
3.4.1.	01 2016 I 28	Qualificação sistema equipamento coletivos cidade - Reabilitação mercado municipal e recinto da feira	02/07010303	2016/01/01	2026/12/31	61.000,00	59.163,00						-1.837,00
3.4.1.	01 2022 I 63	Requalificação do largo da feira - Vila das Aves	02/07010401	2022/01/01	2026/12/31	1.000,00							-1.000,00
3.4.1.	02 2024 I 40	Mercado Municipal - Requalificação	02/07010303	2024/02/14	2026/12/31	1.000,00							-1.000,00
3.4.2.		**Turismo**				**659.000,00**	**702.071,20**						**43.071,20**
3.4.2.	07 2014 A 45	Promoção turistica (Festas, feiras e concursos)		2014/01/01	2028/12/31								
3.4.2.	07 2014 A 45		02/020105			**5.000,00**	**37.577,91**						**32.577,91**
3.4.2.	07 2014 A 45		02/020115			10.000,00	53.634,23						43.634,23
3.4.2.	07 2014 A 45		02/02012199			20.000,00	45.000,00						25.000,00
3.4.2.	07 2014 A 45		02/020208			21.000,00	218.000,00						197.000,00
3.4.2.	07 2014 A 45		02/020211			10.000,00	11.500,00						1.500,00
3.4.2.	07 2014 A 45		02/020213			10.000,00	1.500,00						-8.500,00
3.4.2.	07 2014 A 45		02/0202170202			5.000,00	46.147,10						41.147,10
3.4.2.	07 2014 A 45		02/0202170203			50.000,00	7.500,00						-42.500,00
3.4.2.	07 2014 A 45		02/0202170204			5.000,00	67.890,96						62.890,96
3.4.2.	07 2014 A 45		02/02022599			100.000,00	5.310,00						-94.690,00
3.4.2.	01 2019 A 8	Valorização turistica de Monte de Córdova		2019/01/01	2028/12/31								
3.4.2.	01 2019 A 8		02/020213			**1.000,00**							**-1.000,00**
3.4.2.	01 2019 A 8		02/0202170203			1.000,00							-1.000,00
3.4.2.	01 2019 A 8		02/02022009			1.000,00							-1.000,00
3.4.2.	03 2021 A 17	Atividades do turismo		2021/01/01	2028/12/31								
3.4.2.	03 2021 A 17		02/020105			**5.000,00**	**1.000,00**						**-4.000,00**

Objetivo	Número do projeto				Descrição	Classificação	Datas		Pagamentos						Modificação (+/-)
									2025		Períodos seguintes				
[1]	Código [2]	Ano	Tipo	Número	Designação do projeto [3]		Inicio [4]	Fim [5]	Dot. atual [6]	Dot. corrigida [7]	2026 [8]	2027 [9]	2028 [10]	2029 [11]	Outros [12]	[13] = [7] - [6]
3.4.2.	03	2021	A	17		02/020115			5.000,00	31.500,00						26.500,00
3.4.2.	03	2021	A	17		02/02012199			5.000,00							-5.000,00
3.4.2.	03	2021	A	17		02/020211			5.000,00	500,00						-4.500,00
3.4.2.	03	2021	A	17		02/020213			5.000,00	1.513,00						-3.487,00
3.4.2.	03	2021	A	17		02/0202170103			5.000,00							-5.000,00
3.4.2.	03	2021	A	17		02/02022599			20.000,00							-20.000,00
3.4.2.	04	2021	A	19	Atividades da programação cultural		2021/01/01	2028/12/31								
3.4.2.	04	2021	A	19		02/020105			**15.000,00**							**-15.000,00**
3.4.2.	04	2021	A	19		02/020115			30.000,00	8.500,00						-21.500,00
3.4.2.	04	2021	A	19		02/02012199			50.000,00							-50.000,00
3.4.2.	04	2021	A	19		02/020213			30.000,00	1.830,00						-28.170,00
3.4.2.	04	2021	A	19		02/0202170103			25.000,00							-25.000,00
3.4.2.	04	2021	A	19		02/02022599			220.000,00	163.168,00						-56.832,00
3.5.					**Outras funções económicas**				**351.000,00**	**382.544,94**	**-88.000,00**					**31.544,94**
3.5.	01	2018	A	9	Quotizações e outras contribuições relativas a entidades participadas pelo municipio	02/06020305	2018/01/01	2028/12/31	350.000,00	382.544,94	-88.000,00					32.544,94
3.5.1.					**Outros Ativos**				**1.000,00**							**-1.000,00**
3.5.1.	01	2021	I	33	Aquisição de outros bens imoveis para a instalação de serviços municipais	02/070115	2021/01/01	2025/12/31	1.000,00							-1.000,00
4.					**Outras funções**				**9.523.500,00**	**15.774.874,47**	**13.911.000,00**	**5.030.000,00**				**6.251.374,47**
4.1.					**Operações da divida autarquica**				**2.510.000,00**	**2.129.952,22**						**-380.047,78**
4.1.0.					**Operações da divida autarquica**				**2.510.000,00**	**2.129.952,22**						**-380.047,78**
4.1.0.	05	2018	A	1	Operações financeiras		2018/01/01	2055/12/31								
4.1.0.	05	2018	A	1		03/03010302			**600.000,00**	**328.382,65**						**-271.617,35**
4.1.0.	05	2018	A	1		03/03010502			5.000,00							-5.000,00
4.1.0.	05	2018	A	1		03/100603			1.900.000,00	1.801.569,57						-98.430,43
4.1.0.	05	2018	A	1		03/100605			5.000,00							-5.000,00
4.2.					**Transferências entre administração**				**5.062.500,00**	**6.434.584,58**	**13.072.000,00**	**4.900.000,00**				**1.372.084,58**
4.2.0.					**Transferências entre administrações**				**5.062.500,00**	**6.434.584,58**	**13.072.000,00**	**4.900.000,00**				**1.372.084,58**
4.2.0.	01	2018	A	8	Transferências entre instituições		2018/01/01	2040/12/31								
4.2.0.	01	2018	A	8		02/04050104			**290.000,00**	**379.500,00**	**-50.000,00**					**89.500,00**
4.2.0.	01	2018	A	8		02/04050108			105.000,00		-100.000,00					-105.000,00
4.2.0.	01	2018	A	8		02/08010102			7.000,00							-7.000,00
4.2.0.	01	2018	A	8		02/08050104			150.000,00	202.457,00	13.222.000,00	4.900.000,00				52.457,00
4.2.0.	01	2018	A	8		02/08050108			20.000,00							-20.000,00
4.2.0.	01	2018	A	8		02/080701			50.000,00							-50.000,00
4.2.0.	02	2018	A	2	Freguesias e uniões de freguesias		2018/01/01	2029/12/31								
4.2.0.	02	2018	A	2		02/04050102			**1.000.500,00**	**832.226,40**						**-168.273,60**
4.2.0.	02	2018	A	2		02/08050102			3.120.000,00	5.020.401,18						1.900.401,18
4.2.0.	01	2021	A	6	Realização de capital social	02/090702	2021/01/01	2028/12/31	320.000,00							-320.000,00
4.3.					**Diversas não especificas**				**1.951.000,00**	**7.210.337,67**	**839.000,00**	**130.000,00**				**5.259.337,67**
4.3.0.					**Diversas não especificadas**				**1.951.000,00**	**7.210.337,67**	**839.000,00**	**130.000,00**				**5.259.337,67**
4.3.0.	01	2011	I	35	Conservação e manutenção de edificios municipais	02/07010301	2011/01/01	2027/12/31	160.000,00	230.195,71						70.195,71
4.3.0.	03	2014	A	44	Atividade editorial	02/02022009	2014/01/01	2028/12/31	35.000,00	106.323,65						71.323,65
4.3.0.	03	2015	A	21	Estudos, pareceres, projetos e consultadorias	02/020214	2015/01/01	2028/12/31	150.000,00	863.501,00	70.000,00	50.000,00				713.501,00
4.3.0.	04	2015	A	30	Fundo de Eficiência Energética	02/04030501	2015/04/13	2034/09/30	60.000,00							-60.000,00
4.3.0.	01	2016	A	8	Seguros	02/020212	2016/01/01	2032/12/31	235.000,00	258.865,88						23.865,88
4.3.0.	02	2018	A	10	Outras despesas		2018/01/01	2028/12/31								
4.3.0.	02	2018	A	10		02/06020305			**10.000,00**	**1.088.438,65**						**1.078.438,65**
4.3.0.	02	2018	A	10		02/110299			5.000,00	539.500,00						534.500,00
4.3.0.	03	2018	I	2	Outros investimentos	02/070115	2018/01/01	2027/12/31	23.000,00	61.000,00	245.000,00	40.000,00				38.000,00
4.3.0.	10	2019	A	3	Empreendorismo social		2019/01/01	2028/12/31								
4.3.0.	10	2019	A	3		02/020211			**10.000,00**	**2.870,00**						**-7.130,00**
4.3.0.	10	2019	A	3		02/020216			1.000,00							-1.000,00
4.3.0.	10	2019	A	3		02/0202170203			1.000,00							-1.000,00

PERÍODO : 2025/01/02 2025/12/31

TOTAL DE ALTERAÇÕES PERMUTATIVAS 59 TOTAL DE ALTERAÇÕES MODIFICATIVAS 4 DO ANO CONTABILISTICO DE 2025

Tipo de Visualização : APENAS AS RUBRICAS ORÇAMENTAIS QUE CONSTAM NA ALTERAÇÃO | Identif. Obj. : CLASSIFICADOR FUNCIONAL | Tipo de Plano : GRANDES OPÇÕES DO PLANO | Tipo de Rubrica : CLASSIFICAÇÃO ORGÂNICA/ECONÓMICA | Euros

Objetivo	Número do projeto	Descrição	Classificação	Datas		Pagamentos							Modificação (+/-)
						2025		Periodos seguintes					
[1]	Código Ano Tipo Número [2]	Designação do projeto [3]		Inicio [4]	Fim [5]	Dot. atual [6]	Dot. corrigida [7]	2026 [8]	2027 [9]	2028 [10]	2029 [11]	Outros [12]	[13] = [7] - [6]
4.3.0.	10 2019 A 3		02/02022009			20.000,00	32.400,00						12.400,00
4.3.0.	10 2019 A 3		02/02022599			1.000,00							-1.000,00
4.3.0.	13 2019 A 10	Diplomacia económica		2019/01/01	2028/12/31								
4.3.0.	13 2019 A 10		02/020105			**1.000,00**							**-1.000,00**
4.3.0.	13 2019 A 10		02/02020199			5.000,00							-5.000,00
4.3.0.	13 2019 A 10		02/020211			1.000,00							-1.000,00
4.3.0.	13 2019 A 10		02/020213			5.000,00	1.500,00						-3.500,00
4.3.0.	13 2019 A 10		02/020214			30.000,00							-30.000,00
4.3.0.	13 2019 A 10		02/0202170203			10.000,00							-10.000,00
4.3.0.	13 2019 A 10		02/02022599			5.000,00							-5.000,00
4.3.0.	14 2019 A 11	Eventos Economicos e empresariais		2019/01/01	2028/12/31								
4.3.0.	14 2019 A 11		02/020105			**20.000,00**	**90.300,00**						**70.300,00**
4.3.0.	14 2019 A 11		02/020115			5.000,00	75.801,00						70.801,00
4.3.0.	14 2019 A 11		02/02020199			3.000,00	1.000,00						-2.000,00
4.3.0.	14 2019 A 11		02/020211			1.000,00	4.500,00						3.500,00
4.3.0.	14 2019 A 11		02/020213			1.000,00	41.066,74						40.066,74
4.3.0.	14 2019 A 11		02/020214			1.000,00							-1.000,00
4.3.0.	14 2019 A 11		02/020216			10.000,00							-10.000,00
4.3.0.	14 2019 A 11		02/0202170203			5.000,00							-5.000,00
4.3.0.	14 2019 A 11		02/02022009			35.000,00	45.000,00						10.000,00
4.3.0.	14 2019 A 11		02/02022599			5.000,00							-5.000,00
4.3.0.	01 2020 I 3	Orçamento participativo jovem 2020 - Parque Infantil Adaptado	02/070115	2020/01/01	2026/12/31	1.000,00	43.582,10						42.582,10
4.3.0.	04 2020 A 6	ACTE - Associação Coletividades Têxteis Europeias		2020/01/01	2028/12/31								
4.3.0.	04 2020 A 6		02/020211			**1.000,00**							**-1.000,00**
4.3.0.	04 2020 A 6		02/020213			6.000,00							-6.000,00
4.3.0.	04 2020 A 6		02/020214			5.000,00							-5.000,00
4.3.0.	04 2020 A 6		02/0202170203			1.000,00							-1.000,00
4.3.0.	04 2020 A 6		02/02022599			1.000,00							-1.000,00
4.3.0.	02 2021 I 15	Orçamento participativo jovem 2019 - Espaço Desportivo Monte Córdova	02/07030306	2021/01/01	2026/12/31	1.000,00	99.000,00	-83.000,00					98.000,00
4.3.0.	01 2022 A 1	Serviços especializados		2022/01/01	2028/12/31								
4.3.0.	01 2022 A 1		02/02022007			**50.000,00**	**35.400,00**	**15.000,00**					**-14.600,00**
4.3.0.	01 2022 A 1		02/02022009			690.000,00	3.359.101,00	210.000,00	40.000,00				2.669.101,00
4.3.0.	02 2022 A 2	Eventos agricolas		2022/01/01	2028/12/31								
4.3.0.	02 2022 A 2		02/020105			**5.000,00**							**-5.000,00**
4.3.0.	02 2022 A 2		02/020115			1.000,00							-1.000,00
4.3.0.	02 2022 A 2		02/02020199			1.000,00							-1.000,00
4.3.0.	02 2022 A 2		02/020214			5.000,00							-5.000,00
4.3.0.	02 2022 A 2		02/020216			5.000,00							-5.000,00
4.3.0.	02 2022 A 2		02/0202170203			1.000,00							-1.000,00
4.3.0.	02 2022 A 2		02/02022599			5.000,00							-5.000,00
4.3.0.	05 2022 A 5	Promoção e dinamização da IMOD		2022/01/01	2028/12/31								
4.3.0.	05 2022 A 5		02/020105			**5.000,00**							**-5.000,00**
4.3.0.	05 2022 A 5		02/020115			5.000,00							-5.000,00
4.3.0.	05 2022 A 5		02/020214			5.000,00							-5.000,00
4.3.0.	05 2022 A 5		02/020216			5.000,00							-5.000,00
4.3.0.	05 2022 A 5		02/0202170203			5.000,00							-5.000,00
4.3.0.	05 2022 A 5		02/02022599			5.000,00							-5.000,00
4.3.0.	13 2022 I 64	Expansão do CRO - CANIL MUNICIPAL		2022/01/01	2027/12/31								
4.3.0.	13 2022 I 64		02/070101			**1.000,00**							**-1.000,00**
4.3.0.	13 2022 I 64		02/07010307			1.000,00	2.000,00	322.000,00					1.000,00
4.3.0.	14 2022 A 16	Comissões	02/030601	2022/01/01	2028/12/31	40.000,00	45.500,00						5.500,00
4.3.0.	01 2024 A 8	Projedto Acelarar 4.0		2024/01/01	2028/12/31								
4.3.0.	01 2024 A 8		02/020211			**2.000,00**							**-2.000,00**

Objetivo	Número do projeto			Descrição	Classificação	Datas		Pagamentos							Modificação (+/-)
								2025		Períodos seguintes					
[1]	Código [2]	Ano Tipo	Número	Designação do projeto [3]		Inicio [4]	Fim [5]	Dot. atual [6]	Dot. corrigida [7]	2026 [8]	2027 [9]	2028 [10]	2029 [11]	Outros [12]	[13] = [7] - [6]
4.3.0.	01	2024 A	8		02/020214			10.000,00							-10.000,00
4.3.0.	01	2024 A	8		02/02022009			10.000,00							-10.000,00
4.3.0.	01	2024 A	8		02/02022599			7.000,00							-7.000,00
4.3.0.	02	2024 A	9	ALTIC (Atlantic Innnoblue Communities)		2024/01/01	2028/01/01								
4.3.0.	02	2024 A	9		02/020211			**5.000,00**							**-5.000,00**
4.3.0.	02	2024 A	9		02/020213			5.000,00	8.800,00						3.800,00
4.3.0.	02	2024 A	9		02/020214			140.000,00							-140.000,00
4.3.0.	02	2024 A	9		02/02022009			60.000,00	120.000,00	50.000,00					60.000,00
4.3.0.	02	2024 A	9		02/02022599			5.000,00							-5.000,00
4.3.0.	17	2024 I	13	Orçamento participativo jovem 2022 - Polidesportivo EB S. Martinho	02/07010406	2024/01/01	2026/12/31	1.000,00	46.691,94	20.000,00					45.691,94
4.3.0.	18	2024 I	28	Orçamento participativo jovem - 2023	02/070115	2024/01/01	2026/12/31	1.000,00	8.000,00	-10.000,00					7.000,00
							Total :	77.934.328,00	97.759.870,35	31.090.798,93	9.728.000,00	2.181.000,00	2.400.000,00	4.900.000,00	19.825.542,35

ANEXO IV — OPERAÇÕES DE TESOURARIA

4.3.4

TIPO DE CONTAS : AMBAS

VISUALIZAR CONTAS S/ MOVIMENTO :

Código das Contas		Designação	Saldo inicial	Recebimentos	Pagamentos	Saldo Final
07	07	Operações de tesouraria	2.552.271,18	735.715,94	323.715,06	2.964.272,06
07.1	07.2	Recebimentos por operações de tesouraria / Pagamentos por operações de tesouraria	2.552.271,18	735.715,94	323.715,06	2.964.272,06
07.1.3	07.2.3	Constituição e reforço de cauções e garantias / Devolução de cauções e garantias	2.537.815,66	735.365,94	323.715,06	2.949.466,54
07.1.9	07.2.9	Outras receitas de operações tesouraria / Outras despesas de operações de tesouraria	14.455,52	350,00		14.805,52
		TOTAL	2.552.271,18	735.715,94	323.715,06	2.964.272,06

CONTRATAÇÃO ADMINISTRATIVA

4.3.5

ANEXO V — SITUAÇÃO DOS CONTRATOS

4.3.5.1

Tipo de Consulta : Apenas os que tiveram execução financeira no exercício (c/ exceção das anuladas) Nomenclatura Modalidade Adjudicação : CCP Excluir os contratos diversos : S Excluir as modalidades no âmbito do CVP : S Considerar as observações : S

ENTIDADE		CONTRATO								Comunicação ao TC (data)			VISTO do T.C.		Data do primeiro pagamento/início da execução financeira	PAGAMENTOS DO PERÍODO (€)						PAGAMENTOS ACUMULADOS (€)						Código de Identificação no Base.Gov.	Observações
NIPC	Denominação	Tipo	Objeto	Data	Valor do Contrato	Preço Contratual	Prazo de Execução	Início de Execução (Física)	Proc. Contr.	Mod Adj	MOCP Lei nº 30/2021	Contratos adicionais	Contratos COVID-19	Nº	Reg. Data		Trabalhos Normais	Revisão de Preços	Trabalhos / serviços / fornecimentos complementares	Trabalhos de suprimento de erros e omissões	Outros trab., incluindo cs trab. a menos	Total	Trabalhos Normais	Revisão de Preços	Trabalhos / serviços / fornecimentos complementares	Trabalhos de suprimento de erros e omissões	Outros trab., incluindo cs trab. a menos	Total		
5[illegible]2815	Cespa - Parcerias, S.a.	S	105/2024	Fritenes Destarias	2024/05/31	150.000,00	150.000,00	2025/12/31	2024/05/27	CPB	N																			
5[illegible]5898	Ana Lúcia Fortunato, Unipessoal, Lda	S	193/2025	EQUIPAMENTO MOBILIÁRIO ESPECIAL PARA A CRIAÇÃO DE UMA SALA DE ENCONTROS, NO ÂMBITO DA EXECUÇÃO DO PROJETO VENCEDOR DO ORÇAMENTO PARTICIPATIVO JOVEM DE SANTO TIRSO (OPJ)	2025/05/24	11.101,15	13.654,42	2025/09/30	2025/07/25	AD	N						2025.08/25	10.647,18					10.647,18	10.647,18					10.647,18	765452	
5[illegible]0154	Clarant Ti Solutions, S.a.	S	108/2025	Aquisição ASCOM EP (SISTEMA EXCTOPS)	2025/04/24	12.047,56	15.318,50	2030/07/25	2025/07/22	AD	N						2025.07/25	15.318,50					15.318,50	15.318,50					15.318,50	775984	
5[illegible]0614	ACTIVE - PRODUTOS HIGIENE, CONFORTO, E SEGURANÇA, LDA	S	104/2025	Fornecimento contínuo de produtos químicos para a piscina municipal	2025/07/02	25.204,10	35.554,84	2026/08/06	2025/04/06	CF	N						2025.10/05	4.281,63					4.281,63	4.281,63					4.281,63	783082	
5[illegible]0215	Manuel Nunes da Costa, Lda	S	113/2025	Aquisição e distribuição de fruta e produtos hortícolas aos alunos da pré-escola e 1º ciclo do ensino básico do concelho de Santo Tirso	2025/05/08	95.481,40	102.265,85	2026/08/31	2025/05/25	CPB	N						2025.11/24	33.913,57					33.913,57	75.564,76					75.564,76	657405	
5[illegible]4165	M.s.a.f. - Soluções Informáticas, Lda	S	110/24	Aquisição do licenciamento do Software (SaaS) das máquinas de pagamentos dos Espaços do Munícipe descentralizados	2024/08/02	31.950,00	35.251,68	2027/08/26	2024/08/22	AD	N						2024.10/10	11.897,20					11.897,20	26.174,40					26.174,40	790525	
5[illegible]5257	Smartgym - S I, S.a.	S	12/2024	Fornecimento de uma solução de gestão de ocorrências	2024/11/08	52.700,00	56.951,00	2027/01/24	2024/01/21	CF	N						2024.01/01	33.782,69					33.782,69	50.755,40					50.755,40	679251	
5[illegible]7156	Sociedade Comercial Automoveis Peno,s.a.	S	120/2025	Aquisição viaturas elétricas [aquisição cofinanciada- RE-C05-i06.03]	2025/09/01	23.474,79	28.873,58	2025/10/30	2025/05/06	CP1	N						2025.11/27	28.873,58					28.873,58	28.873,58					28.873,58	752470	
5[illegible]9145	Toltswagen Leasing Unipessoal Lda	S	122/2024	Locação operacional (Renting) de cinco viaturas novas, ligeiras de passageiros a gasolina sem condutor e uma viatura nova ligeira de passageiros elétrica sem condutor	2024/07/21	115.514,56	147.454,51	2028/08/05	2024/08/05	CPB	N						2025.01/01	46.895,59					46.895,59	46.895,59					46.895,59	778285	
5[illegible]3815	Brindicis Brandes Publicitarios Lda	S	133/2024	Aquisição de material de merchandising do município de Santo Tirso, com serviços de impressão	2024/07/05	24.000,00	25.520,00	2024/09/25	2024/08/25	CPB	N						2025.02/07	20.533,69					20.533,69	20.533,69					20.533,69	774959	
5[illegible]4165	M.s.a.f. - Soluções Informáticas, Lda	S	136/2024	Aquisição e instalação de 2 bancos inteligentes e autossuficientes	2024/08/05	12.480,00	15.252,00	2024/12/01	2024/05/02	AD	N						2025.02/13	15.252,00					15.252,00	15.252,00					15.252,00	789973	
5[illegible]9359	Megashare, Lda.	S	138/2025	Aquisição de Plataforma de Apoio à Informação e Gestão de Serviço de Transportes Públicos do Município de Santo Tirso, com serviços de manutenção e desenvolvimento	2025/08/14	50.500,00	62.115,00	2026/05/30	2025/05/25	CPB	N						2025.12/22	36.500,00					36.500,00	36.500,00					36.500,00	791504	
5[illegible]5148	Jardmus f. Cunha Unipessoal. Lda.	S	143/2024	Contrato de fornecimento contínuo de plantas e bolbos para os jardins do município de Santo Tirso	2024/08/12	50.544,00	62.501,04	2027/05/10	2024/05/10	CPB	N						2025.01/01	40.259,73					40.259,73	40.259,73					40.259,73	784434	
2[illegible]4004	Ivo Mariano Vilasa Correia	S	151/2025	fornecimento e conceção para painel de cesso para o atrio da CMST; 11,70 m x 3,5 m	2025/10/16	25.200,00	31.365,00	2026/12/16	2025/12/15	AD	N						2026.06/15	13.935,00					13.935,00	27.870,00					27.870,00	806345	
5[illegible]4841	ESCRITASO ESCRITAÇÃO, LDA	S	157/2025	Contrato de aquisição de mobiliário e reparação de paredes, tetos e chão de madeira das salas de reuniões: Agostinho Barca e Divisão Jurídica	2025/05/15	12.065,50	14.763,19	2026/05/14	2025/11/04	AD	N						2025.12/30	3.896,87					3.896,87	3.896,87					3.896,87	804545	
5[illegible]0013	Flocys - Florista Unipessoal, Lda	S	161/2025	Fornecimento contínuo de ramos de flores	2025/05/15	15.000,00	23.370,00	2026/05/25	2025/05/25	AD	N						2025.12/25	5.340,54					5.340,54	5.340,54					5.340,54	804546	
5[illegible]5179	KRYPTUS-IND.COMERCIO MOBILIARIO, S.A.	S	172/2024	Aquisição de mobiliario escolar	2024/05/15	35.811,25	45.227,21	2027/10/14	2024/10/13	CPB	N						2025.02/15	33.343,56					33.343,56	33.343,56					33.343,56	789742	
5[illegible]9521	Mak. Sistemas de Informação, Lda.	S	169/2024	central telefonica de Voz sobre IP e Contact Center+Toif	2024/10/08	135.317,31	171.725,29	2027/10/28	2024/10/25	CPB	N						2025.04/24	171.725,25					171.725,25	171.725,25					171.725,25	750155	
5[illegible]3140	Alfeno & Filhos Lda	S	192/2024	SERVIÇOS DE REPARAÇÃO E MANUTENÇÃO PREVENTIVA DAS VIATURAS MUNICIPAIS COM FORNECIMENTO DE PEÇAS	2024/10/08	70.000,00	66.100,00	2027/10/30	2024/10/30	CPB	N						2024.12/23	37.428,20					37.428,20	41.276,19					41.276,19	756115	
5[illegible]7525	Topgym Strafer - Material Desportivo e Fitness, Unip. Lda.	S	24/2025	Aquisição material desportivo para aulas Programa Santo Tirso	2025/02/14	20.465,42	25.172,45	2025/04/30	2025/03/11	CPB	N						2025.07/06	25.172,43					25.172,43	25.172,43					25.172,43	774454	
5[illegible]1615	Rede-o Portugal,s.a.	S	3/2024	DESCRIÇÃO DA PLATAFORMA ELECTRONICA DE CONTRATAÇÃO PUBLICA-PLATAL	2023/12/19	15.000,00	21.354,00	2027/01/31	2024/01/11	AD	N						2024.01/01	8.118,00					8.118,00	16.236,00					16.236,00	5695155	
				TOTAL	1.010.149,27	1.151.699,05												629.676,47					629.676,47	722.435,25					722.435,25		

Tipo de Consulta : Apenas os que tiveram execução financeira no exercício (c/ execução das anualidad | Nomenclatura Modalidade Adjudicação : CCP | Excluir os contratos diversos : S | Excluir as modalidades no âmbito do CCP10 : S | Considerar as observações : S

| ENTIDADE | | CONTRATO | | |

NIPC	Denominação	CONTRATO		Data	Valor do Contrato	Preço Contratual	Prazo de Execução	Início de Execução (física)	Proc. Contr.	Mod. Adj.	Comunicação ao TC (data)			VISTO DO T.C.		Data do primeiro pagamento (início da execução financeira)	PAGAMENTOS NO PERÍODO (€)						PAGAMENTOS ACUMULADOS (€)						Código de identificação no Base.Gov.	
											MENTE Lei nº 30/2021	Contratos Adicionais	Contratos COVID-19	N.º Req.	Data		Trabalhos Normais	Revisão de Preços	Trabalhos / serviços / fornecimentos complementares	Trabalhos de suprimento de erros e omissões	Outros trab., incluindo os trab. a menos	Total	Trabalhos Normais	Revisão de Preços	Trabalhos / serviços / fornecimentos complementares	Trabalhos de suprimento de erros e omissões	Outros trab., incluindo os trab. a menos	Total		
510659209	Abm Engenharia e Manutenção Unipessoal, Lda.	[illegible]		2025/05/04	5.815,00	12.877,37	2025/8/130	2025/05/20	AD	0						2025.09/24	12.877,37					12.877,37	12.877,37					12.877,37	78987	
504450422	Ocorentilo - Instalações de Ar Condicionado, Material Electric, Lda	[illegible]		2025/05/24	15.274,60	20.144,54	2025/08/10	2025/07/10	AD	0						2025.09/10	20.144,54					20.144,54	20.144,54					20.144,54	723539	
504414975	Hidretica, Instalações Electricas e Hidraulicas Lda	[illegible]		2025/05/24	45.897,55	56.445,61	2025/08/13	2025/07/23	CPH	0						2025.10/25	56.445,61					56.445,61	56.445,61					56.445,61	595503	
503297582	Transviagens - Transportes Em Autocarros, Lda.	[illegible]		2025/05/25	16.550,00	20.723,00	2025/8/25	2025/06/30	CF	0						2025.09/11	20.723,00					20.723,00	20.723,00					20.723,00	717263	
500496510	P.t.a. - Rio Tamega, Turismo e Percurso, S.a.	[illegible] Cha [illegible] GATIC. ANDANTE , DESTINADO AOS ANTES D PEDAGOGA "FERIAS [illegible] NAS DE VERÃO - 2025" [illegible] I.IRA.. P+ F"		2025/05/26	10.284,00	12.555,84	2025/8/30	2025/8/04	AD	0						2025.09/23	9.653,20					9.653,20	9.653,20					9.653,20	713497	
513955524	Conespiritu Unipessoal, Lda	[illegible]	Aquisição de terço para os part"ipan d Passeio Anual Séni 5	2025/08/26	4.949,00	5.940,00	2025/09/05	2025/04/25	AD	0						2025.11/17	5.940,00					5.940,00	5.940,00					5.940,00	850"2	
513159524	ASTCATO DEFACES ENTRESSOCIAL UCA	[illegible] 0164 /25	Aqu.s.cao de material de divu.ação no âmbito da iniciativa "Desporto para Todos"	2025/05/01	5.403,00	6.740,40	2025/10/09	2025/05/1"	AD	0						2025.10/22	6.740,40					6.740,40	6.740,40					6.740,40	852515	
501947562	Vale do Ave - Trasportes, Lda	[illegible] 61".	AQUISIÇÃO DE APETRECHOS COM MOTORISTAS PARA O PASSEI ANUAL SENIOR 2025	2025/05/04	65.146,00	90.286,00	2025/09/22	2025/05/"2"	CPH	0						2025.12/22	90.286,00					90.286,00	90.286,00					90.286,00	700715	
506729451	Conforto & Equilibrio - Refrigeração e Climatização Lda	[illegible] a1"6	Aquisição ar condicionado para escolas (manchas, Pateira e ESA Stc Tirso	2025/05/05	21.333,56	26.540,27	2025/10/30	2025/10/01	CF	0						2025.11/14	26.540,27					26.540,27	26.540,27					26.540,27	756821	
504925635	Brindisa Brindes Publicitarios Lda	[illegible] 61"6	Gorros e aventais de cozinheiro para celebração do Dia Mundial da Alimentação	2025/05/05	5.560,00	6.853,40	2025/10/09	2025/05/05	AD	0						2025.10/31	6.853,40					6.853,40	6.853,40					6.853,40	698573	
510194415	Ecmas Group, Lda.	[illegible] 6253 2025	Contrato de fornecimento de cabazes de Natal 2025, para pessoas do concelho de Santo Tirso em situação de carência socioeconomica, com fornecimento de caixas	2025/11/13	55.897,00	69.964,85	2025/12/17	2025/12/05	CPH	0						2025.12/15	69.964,85					69.964,85	69.964,85					69.964,85	855389	
5137"4449	Aquatic Shapes, Lda	[illegible] 69"2025	AQUISIÇÃO E INSTALAÇÃO DE POSTRATEIRS PARA INFORMAÇÃO AO PUBLICO NAS PARAGENS DE TRANSPORTES PUBLICAS NO MUNICIPIO SANTO TIRSO	2025/04/14	98.395,00	110.816,85	2025/09/30	2025/05/05	CPH	0						2025.12/22	110.816,85					110.816,85	110.816,85					110.816,85	437879	
5130"1142	Iberoptical, Lda	[illegible] 66"2025	Aquisição de serviços de saúde visual na área da optometria com fornecimento de armações e lentes graduadas	2025/04/0"	22.569,00	2".6"5,00	2025/12/31	2025/04/23	CPH	0						2025.05/25	7.9"7,50					"7.9"7,50	7.9"7,50					"7.9"7,50	580695	
5130229569	Megashare, Lda.	[illegible] 63"2025	AQUISIÇÃO E INSTALAÇÃO DE PAINEIS INFORMAÇÃO AO PUBLICO EM TEMPO REAL, TECNOLOGIA E-PAPER, C'ALIMENTAÇÃO PAINEL FOTOVOLTAICA) EM PARAGENS TRANSPORTES PUBLICOS NO MUNICIPIO SANTO TIRSO	2025/05/09	95.750,00	122.692,50	2025/06/04	2025/05/01	CPI	0						2025.09/25	122.692,50					122.692,50	122.692,50					122.692,50	446695	
509119305	Francisco Coelho & Cia., Lda.	[illegible] "/2024	Fornecimento continuo de materiais de construção, de picheleria, pintura, soertes e ferramentas	2023/12/12	65.472,55	85.451,23	2027/01/13	2024/01/15	CF	0						2024.02/25	15.2"7,93					15.2"7,93	54.658,50					54.658,50	5822933	
513754995	Silva Chemical, Lda	[illegible] "/2022	Fornecimento continuo de hipocloris para Piscina Municipal	2023/05/23	15.806,00	21.354,00	2025/8/05	2022/8/"/8	AD	0						2022.10/29	6.159,20					6.159,20	21.257,54					21.257,54	5343835	
505317045	Bcm - Sistemas de Escritorio e Imagem, S.a	[illegible] "/2023	Locação operacional ou aluguer de equipamento de impressão, com serviços de copia, impressão, software de gestão, assistência tecnica e fornecimento de consumiveis	2023/05/01	415.172,50	515.514,00	2026/06/23	2023/05/20	CPI	0						2023.09/29	102.285,69					102.285,69	247.152,10					247.152,10	5427072	Locação operacional ou aluguer de equipamento de impressão, com serviços de copia/impressão, software de gestão, assistência tecnica e fornecimento de consumiveis
			TOTAL		3.375.039,22	4.456.873,25											2.128.480,20					2.128.480,20	2.923.547,15					2.923.547,15		

Tipo de Consulta : Apenas os que tiveram execução financeira no exercício (c/ execução das anuladas) Nomenclatura Modalidade Adjudicação : CCP Excluir os contratos diversos : S Excluir as modalidades no âmbito do COVID : S Considerar as observações : S

| ENTIDADE | | CONTRATO | | |

Tipo de Consulta : Apenas os que tiveram execução financeira no exercício (c/ exceção das anuladas) Nomenclatura Modalidade Adjudicação : CCP Excluir os contratos diversos : S Excluir as modalidades no âmbito do CVID : S Considerar as observações : S

ENTIDADE		CONTRATO															PAGAMENTOS NO PERÍODO (€)						PAGAMENTOS ACUMULADOS (€)						Código de identificação no Base.Gov	Observações
NIPC	Denominação	Tipo	Objeto	Data	Valor do Contrato	Preço Contratual	Prazo de Execução	Início de Execução (física)	Proc. Constr.	Mod Adj	Comunicação ao TC (Data): MOCP Lei nº 30/2021	Contratos Adicionais	Contratos COVID-19	VISTO DO T.C. Nº	Reg.	Data	Data do primeiro pagamento (início da execução financeira)	Trabalhos Normais	Revisão de Preços	Trabalhos / serviços / fornecimentos complementares	Trabalhos de suprimento de erros e omissões	Outros trab., incluindo os trab. a menos	Total	Trabalhos Normais	Revisão de Preços	Trabalhos / serviços / fornecimentos complementares	Trabalhos de suprimento de erros e omissões	Outros trab., incluindo os trab. a menos	Total		
5[illegible]3	MANUEL FERREIRA ALVES, CONSTRUÇÃO CIVIL E OBRAS PÚBLICAS, LDA	E	27/2025	04º24-Alinamento na EM246-2 -Psa de Sanfins- Barit	2025/02/10	45.517,5[illegible]	45.6[illegible]3,85	2025/12/05	2025/03/05	CP	N						2025.03/10	28.244,15					28.244,15	28.244,15					28.244,15	145325[illegible]	
5[illegible]471	Edilages, S.a.	E	4367	Requalificação da E.M.316 em Água Longa	2021/04/13	1.293.295,54	1.345.503,59	2025/12/29	2021/04/13	CPB	N			20867	2021/07/23		2021.11/04	3.825,61					3.825,61	1.309.283,52					1.309.283,52		
5[illegible]004	CONSTRUÇÕES J. ROSENDO, LDA.	E	4935	114.2Z-Parque Silvestre do Verdoial - Trabalhos de redenção e outras estruturas	2023/09/31	28.650,00	30.355,00	2025/12/31	2025/02/03	AD	N						2025.03/15	3.335,00					3.335,00	25.505,18					25.505,18	45117[illegible]-2	
5[illegible]832	Empreca - Construcoes,Lda	E	5058	5165-24-3/23-Beneficiação e Requalificação Edificios de Habitação Municipal-Monte Cordova-Trabalhos complementares n.º2	2025/02/20	6.000,00	6.450,00	2025/12/20	2025/02/20	CPB	T						2025.05/15			6.450,00			6.450,00			6.450,00			6.450,00	14[illegible]532	
5[illegible]345	Arcasis Lda	E	5112	20/23-Beneficiação e Requalificação de Edificios de Habitação Municipal - S. Manede de Negrelos.	2023/05/15	265.411,37	265.576,95	2025/12/30	2023/05/15	CPB	N						2025.10/15	415,15					415,15	220.556,23					220.556,23	12[illegible]5*	
5[illegible]471	Edilages, S.a.	E	5120	24/23-Requalificação da Psa da Contada e da Psa das Tulipas - Barit	2023/05/25	234.[illegible]4,44	240.881,55	2025/12/30	2023/07/03	CPB	N						2025.10/20	6.100,12					6.100,12	6.100,12					6.100,12		
5[illegible]831	Empreca - Construcoes,Lda	E	5069	32/23-Beneficiação e Requalificação de Edificios de Habitação Municipal - Monte Cordova	2023/04/03	354.[illegible]55,46	3[illegible].848,[illegible]9	2025/12/11	2023/04/01	CPB	N						2025.11/21	10.275,95					10.275,95	336.[illegible]87,81					336.[illegible]87,81	12355021	
5[illegible]471	Edilages, S.a.	E	5123	30/23-Requalificação do Parque da Fosal-Rebordões.	2023/05/12	435.235,28	451.353,57	2025/12/30	2023/06/13	CPB	N						2025.11/07	29.898,78					29.898,78	443.535,83					443.535,83	12[illegible]749	
5[illegible]269	Ana Minha Casa Lda	E	5251	40/23-Ampliação do Cemitério de S. Tyae de Negrelos.	2023/05/27	[illegible]92.854,00	504.[illegible]5,64	2025/12/30	2023/06/27	CPB	N						2025.12/16	22.548,76					22.548,76	196.[illegible]92,17					196.[illegible]92,17	12[illegible]5001	
5[illegible]004	CONSTRUÇÕES J. ROSENDO, LDA.	E	5259	66/23-Requalificação da Ponte da Bouxinha - Água Longa	2023/09/18	169.517,77	169.531,84	2025/12/31	2023/10/11	CPB	N						2025.06/25	169.518,73					169.518,73	169.536,73					169.518,73	12[illegible]951	
5[illegible]004	CONSTRUÇÕES J. ROSENDO, LDA.	E	5331	83/23-Ampliação do Cemitério de Vila das Aves - 2.ª Fase	2023/12/15	267.295,39	283.326,69	2025/12/30	2023/12/15	CPB	N						2026.01/02	29.516,42					29.516,42	250.[illegible]8,92					255.518,61	13[illegible]658	
5[illegible]575	CACOP CONSTRUÇÕES DE OBRAS PÚBLICAS, S.A.	E	5349	7/23-Requalificação do Recinto da Feira de Santo Tirso	2024/01/04	1.238.381,21	1.115.602,89	2025/12/09	2024/01/05	CPB	N			13149	2024/03/22		2026.05/05	625.632,82					625.632,82	1.411.837,17					1.411.837,17	13[illegible]520	
5[illegible]665	Ripino Pinheiro & Irmão Sa	E	5349	29/23-Rotunda ao Entroncamento da EM[illegible] com a EN64 - S. Tomé de Negrelos.	2024/01/09	491.131,74	520.555,64	2025/12/31	2024/01/05	CPB	N						2026.04/19	43.044,15					43.044,15	453.784,23					453.784,23	REC 13505[illegible]	
5[illegible]345	Arcasis Lda	E	5354	87/23-Requalificação das Habitações Municipais na Rua Gonçalves Zarco-Santo Tirso	2024/01/10	26[illegible].222,23	2[illegible].651,[illegible]8	2025/12/10	2024/01/10	CPB	N						2026.01/14	[illegible]3.755,92					[illegible]3.755,92	2[illegible].122,83					276.122,83	13[illegible]42	
5[illegible]004	CONSTRUÇÕES J. ROSENDO, LDA.	E	5371	574-24-3/23-Adicional nº2-Trabalhos de Adaptação de Terreno para Estacionamento no Sarreto da Psa Dr. Carneiro Pacheco com a Av. Sousa Cruz	2024/01/26	1.236,00	1.293,20	2025/06/02	2024/01/26	CPB	T						2025.05/21			1.293,20			1.293,20			1.293,20			1.293,20		574-24-3/23-Adicional nº2-Trabalhos de Adaptação de Terreno para Estacionamento no Sarreto da Psa Dr. Carneiro Pacheco com a Av. Sousa Cruz
5[illegible]484	ENGELOMARA ENGESTA DO CONST,LDA.	E	5387	1223-24-Revisão Preços-II/21-Acesso a Unidades Industriais-Alargamento e Criação de Estacionamento-V.N.Campo	2024/02/22	5.344,25	6.[illegible]46,57	2025/12/30	2024/02/22	CPB	N						2025.07/24		6.[illegible]45,57				6.[illegible]46,57		6.[illegible]45,57				6.[illegible]46,57		1223-24-Revisão Preços-II/21-Acesso a Unidades Industriais-Alargamento e Criação de Estacionamento-V.N.Campo
5[illegible]5[illegible]6	Construcoes Pardais Irmaos Monteiros Lda	E	5416	113.2L-Beneficiação de Jardim Pinto Leite e Envolvente - Areias	2024/03/0[illegible]	530.161,55	5[illegible].451,24	2025/12/31	2024/03/11	CPB	N						2026.02/14	5.124,98					5.124,98	523.244,[illegible]2					523.244,[illegible]2	12[illegible]1	113.2L-Beneficiação de Jardim Pinto Leite e Envolvente - Areias
5[illegible]575	CACOP CONSTRUÇÕES DE OBRAS PÚBLICAS, S.A.	E	5425	96/23-Ciclovia da Rua das Fãs - Santo Tirso.	2024/03/20	825.265,57	8[illegible].12[illegible],93	2025/12/31	2024/03/20	CPB	N			13495	2024/07/04		2026.05/12	655.598,15					655.598,15	853.[illegible]66,[illegible]8					853.[illegible]66,[illegible]8	13[illegible]119	96.23-Ciclovia da Rua das Fãs - Santo Tirso.
5[illegible]520	Construcoes Pardais Irmaos Monteiros Lda	E	5432	59/23-Requalificação da Rua João Bento Padilha - Vila das Aves	2024/03/26	[illegible]21.457,16	815.353,15	2025/12/30	2024/04/05	CPB	N			1662	2024/07/24		2026.10/10	634.715,56					634.715,56	[illegible]34.516,24					[illegible]34.516,24	13[illegible]41	59.23-Requalificação da Rua João Bento Padilha - Vila das Aves
5[illegible]8741	Estradas Pinheiro, Engenharia & Construção, lda	E	5475	17/24-PRR - Comunidades Desfavorecidas - "Desporto com arte" - Intervenção em Campo de Basquetebol - Santo Tirso.	2024/04/25	6[illegible].432,55	52.6[illegible],56	2025/12/30	2024/04/30	CPB	N						2026.09/12	13.547,65					13.547,65	85.651,23					98.963,23	13[illegible]347	17/24-PRR - Comunidades Desfavorecidas - "Desporto com arte" - Intervenção em Campo de Basquetebol - Santo Tirso.
				TOTAIS		25.[illegible]45.[illegible]75,51	28.458.655,84											1.266.815,18	6.[illegible]45,57	15[illegible].[illegible]57,[illegible]8			[illegible].471.815,53	13.422.288,74	6.[illegible]46,57	15[illegible].[illegible]57,[illegible]8			13.59[illegible].694,49		

Tipo de Consulta : Apenas os que tiveram execução financeira no exercício (c/ exceção das anuladas) Nomenclatura Modalidade Adjudicação : CCP Excluir os contratos diversos : S Excluir as modalidades no âmbito do CCP18 : S Considerar as observações : S

| ENTIDADE | | CONTRATO | | |

Período 2025/01/02 2025/12.31
DO ANO CONTABILÍSTICO DE 2025

SITUAÇÃO DOS CONTRATOS (REG. N.º3/2021 | REG. N.º6/2022 | REG. N.º3.2023)
MUNICÍPIO DE SANTO TIRSO

PÁG. 1

Tipo de Consulta : Apenas os que tiveram execução financeira no exercício (c/ exceção das anuladas) Nomenclatura Modalidade Adjudicação : CCP Excluir os contratos diversos : S Excluir as modalidades no âmbito do CIVTD : S Considerar as observações : S

ENTIDADE		CONTRATO									Comunicação ao TC (Data)			VISTO DO T.C.		Data do primeiro pagamento / início da execução financeira	PAGAMENTOS DO PERÍODO (€)						PAGAMENTOS ACUMULADOS (€)						Código de identificação ao Base.Gov.	Observações
NIPC	Denominação	Tipo	Objeto	Data	Valor do Contrato	Preço Contratual	Prazo de Execução	Início de Execução (física)	Proc. Constr.	Mod. Adj.	MOCP Lei n.º 30/2021	Contratos adicionais	Contratos COVID-19	N.º Reg.	Data		Trabalhos Normais	Revisão de Preços	Trabalhos / serviços / fornecimentos complementares	Trabalhos de suprimento de erros e omissões	Outros trab., incluindo os trab. a menos	Total	Trabalhos Normais	Revisão de Preços	Trabalhos / serviços / fornecimentos complementares	Trabalhos de suprimento de erros e omissões	Outros trab., incluindo os trab. a menos	Total		
504499575	EACCP CONSTRUÇÕES DE OBRAS PÚBLICAS, S.A.	E	5745 - 800-2-24-4/23-Requalificação do Pavimento da Feira de Santo Tirso-Adicional n.º4	2023/10/30	2.565,54	1.744,89	2025/12/30	2024/10/30	CPB	T				13149	2023/04/11	2025.02.14			13.228,92			13.228,92			13.228,92			13.228,92	10453214	
504499575	EACCP CONSTRUÇÕES DE OBRAS PÚBLICAS, S.A.	E	5756 - 58/24-Ligação de Santa Cruz (Borgões) até as habitações de Monte Córdova.	2023/11/04	455.385,37	393.837,29	2025/12/30	2024/11/05	CPB	B						2025.01.01	451.593,53					451.593,53	451.593,53					451.593,53	10425278	5*.15.11
507[illegible]925	MANUEL FERREIRA ALVES, CONSTRUÇÃO CIVIL E OBRAS PÚBLICAS, LDA	E	5761 - 66/24-Beneficiação da Rua José Ferreira de Oliveira - S. Tomé de Negrelos.	2023/11/06	147.173,60	136.865,15	2025/12/13	2024/11/13	CPB	B						2025.05.05	133.492,14					133.492,14	133.492,14					133.492,14	10427[illegible]	
514539210	Empalobal, Lda.	E	5763 - 10/24-Drenagem de Águas Pluviais da Rua Raimundo Machado Monteiro à Linha de Água - Santo Tirso	2023/11/12	44.434,85	47.188,85	2025/12/31	2024/11/15	CPB	B						2025.03/11	46.336,67					46.336,67	46.336,67					46.336,67	10425147	
507[illegible]925	MANUEL FERREIRA ALVES, CONSTRUÇÃO CIVIL E OBRAS PÚBLICAS, LDA	E	5775 - 9/24-Intervenção em Infraestrutura de Drenagem de Águas Pluviais ao Loteamento de Seão - Santo Tirso	2023/11/15	4.550,00	5.215,28	2025/12/31	2024/11/15	ADJS	B						2024/12/20	2.650,00					2.650,00	5.215,28					5.215,28	10431468	
506845460	Ascelas Conforto Estruturas Em P V C Sociedade Unipessoal Lda	E	5780 - Substituição de Caleiras nas Escola da Vinha - Borgões	2023/11/22	18.831,60	19.550,85	2025/12/30	2024/11/28	CPB	B						2025.03/10	19.550,85					19.550,85	19.550,85					19.550,85	10429207	
504558971	Edilages, S.a.	E	5789 - 148-24-114/23-Beneficiação de um troço da EN599 <Ina Albino Sousa Cruz até ao limite do concelho]-	2023/12/11	11.522,21	12.321,83	2024/12/17	2024/12/11	CPB	T						2025.03/21			12.321,83			12.321,83			12.321,83			12.321,83	10430254	
503458915	Jose Pereira Semelhe & Filhos Lda	E	5796 - 8/24-28-118.27- Intervenção no Passeio das Margens do Ave-Santo Tirso-Adicional n.º1	2023/12/11	1.178,60	1.249,28	2024/12/17	2024/12/11	CPB	T						2025.03/23			1.249,28			1.249,28			1.249,28			1.249,28	10434521	
507[illegible]3560	Construcoes Pardais Irmaos Monteiros Lda	E	5810 - 322 - 34 - 113/23 - Beneficiação do Jardim Pinto Leite e Envolvente - Arcelas - Trabalhos complementares n.º 3	2023/12/27	5.447,55	10.010,27	2025/12/31	2024/12/27	CPB	T						2025.05/23			10.010,27			10.010,27			10.010,27			10.010,27	10435827	
507[illegible]3560	Construcoes Pardais Irmaos Monteiros Lda	E	5829 - 4/24-Construção de Proteção de Segurança no Jardim junto à Câmara Municipal	2025/01/14	15.258,60	17.341,68	2025/12/15	2025/01/15	CPB	B						2025.02/17	17.341,69					17.341,68	17.341,68					17.341,68	10440867	
503458915	Jose Pereira Semelhe & Filhos Lda	E	5830 - 56/24-Beneficiação do Parque do Arquinho - Agras Longa	2025/01/15	90.492,50	95.511,45	2025/12/17	2025/01/17	CPB	B						2025.05/09	95.511,45					95.511,45	95.511,45					95.511,45	10440855	
507[illegible]925	MANUEL FERREIRA ALVES, CONSTRUÇÃO CIVIL E OBRAS PÚBLICAS, LDA	E	5831 - 87/24-Reparação de alinhamento no C.M.637 - Av.ª 1.º de Maio - Bebordões	2025/01/15	1.975,00	2.093,50	2025/8/13	2025/01/17	ADJS	B						2025.03/11	2.093,50					2.093,50	2.093,50					2.093,50	10441835	
504457364	CONSTRUCENERGIA CONSTRUÇÕES LDA	E	5835 - 82/24-Apoio na instalação de painéis no átrio dos Paços do Concelho	2025/01/16	10.144,50	10.753,17	2025/8/27	2025/01/17	AD	B						2025.03/15	10.753,17					10.753,17	10.753,17					10.753,17	10435760	
503555671	Edilages, S.a.	E	5839 - 7/24-Reabilitação da E.M. 558 entre as freguesias de Refojos e Requeijo.	2025/01/23	567.868,05	633.718,53	2025/12/31	2025/01/23	CPB	B						2025.03/20	565.627,33					565.627,33	565.627,33					565.627,33	10433050	5*.11.10
501247311	Ribeiro Moreira, S.A.	E	5849 - 80/24-Beneficiação e Construção de Infraestruturas de Drenagem de Águas Residuais num troço da EN684 - Agrela.	2025/01/27	245.736,00	331.135,75	2025/12/27	2025/01/27	CPB	B						2025.05/14	178.266,56					178.266,56	178.266,56					178.266,56	10437414	
514783[illegible]	Mas Engenharia e Construção Unipessoal Lda	E	5850 - 75-25-120/23-Trabalhos de Reparação e Conservação na Cobertura dos Paços do Concelho-Revisão de Preços	2025/02/17	71,01	68,83	2025/12/31	2025/02/17	CPB	A						2025.03/24		68,83				68,83		68,83				68,83		
516095525	Ideias E-plicitas - Engenharia e Construção Lda	E	5851 - 22044-24-revisão de preços-1º ZS-Trabalhos de requalificação do edificio da Escola EB1 Conde S. Bento-Santo Tirso	2025/02/18	915,82	574,16	2025/12/30	2025/02/18	CPB	A						2025.12/30		574,16				574,16		574,16				574,16		
516095525	Ideias E-plicitas - Engenharia e Construção Lda	E	5852 - 435-25-93.25-Revisão de preços-Beneficiação dos Revestimentos Exteriores da EB1 da Igreja	2025/02/18	1.132,22	1.200,15	2025/12/16	2025/02/18	CPB	B						2025.12/30		1.200,15				1.200,15		1.200,15				1.200,15		
508553471	Edilages, S.a.	E	5853 - 358-25-30/24-Repalilificação do Parque do Bosal-Adicional n.º5	2025/02/15	3.960,50	4.207,03	2025/12/13	2025/02/15	CPB	T						2025.02/25			4.207,03			4.207,03			4.207,03			4.207,03	10439835	
501457866	CUNHA BASTOS, LDA	E	5854 - 442-25-47/24-Alteração de Traçado de Infraestruturas Publicas (Gás, ITUR, Abast. de Água e Eletric.) em um trecho da Rua dos Pinsos-Adicional n.º1	2025/02/15	1.582,41	1.698,55	2025/02/13	2025/02/15	CPB	T						2025.03/30			1.698,55			1.698,55			1.698,55			1.698,55	10435354	
513[illegible]935	Anatis Lda	E	5855 - 139-25-30/24-Beneficiação e Requalificação de Edificios de Habitação Municipal - S. Manede de Negreles - Adicional 3	2025/02/15	1.778,57	1.876,51	2025/12/19	2025/02/15	CPB	T						2025.03/25			1.876,51			1.876,51			1.876,51			1.876,51	10[illegible]734	
			TOTAL		31.267.187,47	34.330.752,35											12.422.721,55	9.598,51	351.591,32			12.783.593,42	16.649.121,73	5.698,51	367.632,23			15.698.434,47		

404

Tipo de Consulta : Apenas os que tiveram execução financeira no exercício (c/ exceção das anuladas) Nomenclatura Modalidade Adjudicação : CCP Excluir os contratos diversos : S Excluir as modalidades no âmbito do COVID : S Considerar as observações : S

ENTIDADE		CONTRATO									Comunicação ao TC (data)			VISTO DO T.C.		Data do primeiro pagamento/início da execução financeira	PAGAMENTOS DO PERÍODO (€)						PAGAMENTOS ACUMULADOS (€)						Código de identificação no Base.Gov.	Observações
NIPC	Denominação	Tipo	objeto	Data	Valor do Contrato	Preço Contratual	Prazo de Execução	Término de Execução (fisico)	Proc. Contr.	Mod Adj	MOPTC Lei nº 50/2021	Contratos Adicionais	Contratos COVID-19	N.º Seq.	Data		Trabalhos Normais	Revisão de Preços	Trabalhos / serviços / fornecimentos complementares	Trabalhos de suprimento de erros e omissões	Outros trab., incluindo os trab. a menos	Total	Trabalhos Normais	Revisão de Preços	Trabalhos / serviços / fornecimentos complementares	Trabalhos de suprimento de erros e omissões	Outros trab., incluindo os trab. a menos	Total		
506699170	Pekas - Construção, Recuperação e Manutenção de Edifícios, S.a.	E 5957	5816-24-83/23-Recuperação de habitações vagas nos Complexos Habitacionais do Concelho-Adicional n.º1	2025/02/21	24.488,10	25.672,59	2025/12/21	2025/02/21	CPB	T						2025/05/12			25.672,59			25.672,59			25.672,59			25.672,59	16595235	
513917245	Estradas Pinheiro, Engenharia & Construção, Lda	E 5958	375-25-1/24-trabalhos complementares-PRR-Comunidades Desfavorecidas-Desporto com Arte-Intervenção no Campo de Basquetebol	2025/02/21	2.834,00	3.004,04	2025/12/21	2025/02/21	CPB	T						2025/07/24			3.004,04			3.004,04			3.004,04			3.004,04	16596045	
506695569	Janelas Conforto Estruturas En P P C Sociedade Unipessoal Lda	E 5961	494-25-52-24-Substituição de Caleiras na Escola da Vinha-PCAI-Trabalhos complementares n.º 1	2025/02/24	1.502,00	1.702,78	2025/12/24	2025/02/21	CPB	T						2025/06/03			1.702,78			1.702,78			1.702,78			1.702,78	16596535	
506559871	Edilages, S.a.	E 5963	68/24-Requalificação da Av. 4 de abril de 1955 - Vila das Aves	2025/02/26	1.540.559,61	1.633.035,45	2025/12/27	2025/02/17	CPB	N				26657	2025/05/03	2025/05/25	427.726,52					427.726,52	427.726,52					427.726,52	16596855	
510[illegible]8345	Avanis Lda	E 5967	8860/24-07/23-trabalhos complementares / Requalificação das Habitações Municipais na Pas Complexo Zarce	2025/03/06	24.555,65	26.033,95	2025/12/06	2025/03/06	CPB	T						2025/04/24			26.033,95			26.033,95			26.033,95			26.033,95	16735235	
515[illegible]9269	Ano Minha Casa Lda	E 5969	2596 - 54 - 60/23 - Ampliação do Cemiterio de S. Tome de Negrelos - PCAI - Trabalhos complementares n.º 2	2025/03/06	14.473,50	15.581,51	2025/12/06	2025/03/06	CPB	T						2025/05/05			15.581,51			15.581,51			15.581,51			15.581,51	16736545	
506559871	Edilages, S.a.	E 5970	67/24-Beneficiação do Espaço Publico do Conjunto Habitacional de Ilnge - Vila das Aves	2025/03/06	1.503.559,26	1.[illegible]8,36	2025/12/12	2025/03/12	CPB	N				31783	2025/07/04	2025/06/12	557.858,65					557.858,65	557.858,65					557.858,65	16591250	
507[illegible]735	Abragenal- Construções Unipessoal Lda	E 5973	52/24-Ratificação de Acesso a Propriedade situada na Av. Soeiro Mendes da Maia-Santo Tirso	2025/03/13	2.438,50	2.584,81	2025/10/10	2025/03/10	CPB	N						2025/07/04	2.584,81					2.584,81	2.584,81					2.584,81	16603725	
507[illegible]735	Abragenal- Construções Unipessoal Lda	E 5974	1/25-Intervenção em muros de suporte na Escola da Lama Mone - Vila das Aves	2025/03/13	19.[illegible]2,5	20.528,38	2025/11/10	2025/03/10	CPB	N						2025/07/04	20.528,38					20.528,38	20.528,38					20.528,38	16603740	
506481870	Pekas - Construção, Recuperação e Manutenção de Edifícios, S.a.	E 5983	1860/25-83/23-PCAI-Recuperação de habitações vagas nos Complexos Habitacionais do concelho.	2025/03/15	11.[illegible]4,[illegible]3	12.375,21	2025/10/15	2025/03/15	CPB	T						2025/05/23			12.375,21			12.375,21			12.375,21			12.375,21	16631[illegible]2	
506559871	Edilages, S.a.	E 5995	30/24-Requalificação da Ligação da Ermida a Trav Industrial da Poupa - Fase C -	2025/03/20	845.[illegible]3,46	855.095,87	2025/12/31	2025/03/21	CPB	N				31159	2025/07/02	2025/10/17	340.492,52					340.492,52	340.492,52					340.492,52	16705855	
506559871	Edilages, S.a.	E 5995	1536-25-26/23-Requalificação Parque Rosal-Pedido de Cativação Feteira-Adicional n°6	2025/03/26	2.315,[illegible]5	2.47[illegible],00	2025/12/26	2025/03/15	CPB	T						2025/05/25			2.47[illegible],00			2.47[illegible],00			2.47[illegible],00			2.47[illegible],00	16991540	
506559871	Edilages, S.a.	E 5998	2/25-Construção de Infraestruturas de Abastecimento de Água na Travessa da Fonte e Rua dos Sanguinhais-Palmeira.	2025/03/27	23.819,60	24.355,86	2025/12/26	2025/03/26	AD	N						2025/05/25	24.355,86					24.355,86	24.355,86					24.355,86	16705151	2/25-Construção de Infraestruturas de Abastecimento de Água na Travessa da Fonte e Rua dos Sanguinhais-Palmeira. 55-24-Vias Municipais-Plano de Conservação Corrente
5[illegible]5[illegible]7239	Ecoasfalt S.a. - Sucursal Em Portugal	E 5965	Vias Municipais-Plano de Conservação Corrente	2025/04/03	510.332,16	540.952,09	2025/10/30	2025/04/25	CPB	N						2025/07/03	531.664,72					531.664,72	531.664,72					531.664,72	16696125	
504945575	DACEP CONTRUÇÕES DE OBRAS PUBLICAS, S.A.	E 5967	1342-25-4/23-Adicional nº5-Requalificação do Recinto da Feira de Santo Tirso	2025/04/08	33.491,54	35.501,45	2025/09/20	2025/04/08	CPB	T				[illegible]2	2025/08/11	2025/08/22			35.501,45			35.501,45			35.501,45			35.501,45	16698217	1342-25-4/23-Adicional nº5
506559871	Edilages, S.a.	E 5969	INF 1359 5035 34/24-Nove Arruamento Capitão Salpeiro Maia-Santo Tirso 1ª Adicional	2025/04/08	38.520,32	40.844,25	2025/12/31	2025/04/08	CPB	T				[illegible]0	2025/10/06	2025/07/04			40.844,25			40.844,25			40.844,25			40.844,25	16684866	
504945575	DACEP CONTRUÇÕES DE OBRAS PUBLICAS, S.A.	E 5969	1157-25-56/23-Ciclovia da Fea das Rãs-Adicional nº2	2025/04/08	10.491,55	11.110,87	2025/12/30	2025/04/08	CPB	T				[illegible]5	2025/07/24	2025/07/24			11.110,87			11.110,87			11.110,87			11.110,87	16683435	
513411654	Parifer - Engenharia e Construção, Lda.	E 5315	II 2655 -14/24-Beneficiação E.M.514 entre o polidesportivo lama elimite concelho-Segueiri:	2025/04/15	5.555,58	[illegible],12	2025/12/30	2025/04/15	CPB	T						2025/07/09			[illegible],12			[illegible],12			[illegible],12			[illegible],12	15091[illegible]	II 2656 -14/24-Beneficiação E.M.514[illegible] entre o polidesportivo Lama elimite concelho-Segueiri:
506559871	Edilages, S.a.	E 5325	INF 1429/5035 34/24-Nove Arruamento Capitão Salpeiro Maia-Santo Tirso 2ª Adicional	2025/04/30	3.[illegible]5,00	4.213,50	2025/12/31	2025/04/30	CPB	T				[illegible]3	2025/10/06	2025/08/30			4.213,50			4.213,50			4.213,50			4.213,50	16[illegible]956	
			TOTAIS		16.005.835,55	16.105.594,10											14.127.158,14	9.458,53	542.185,39			14.678.802,06	20.567.858,22	6.458,93	55[illegible]6,60			20.105.625,15		

NIPC	Designação	Tipo		Contrato: Data	Valor do Contrato	Preço Contratual	Prazo de Execução	Início da Execução (física)	Proc. Contr.	Mod. Adj.	Comunicação ao TC (data): MEFP Lei nº 50/2021	Contratos adicionais	Contratos COVID-19	Visto do T.C.: N.º	Visto do T.C.: Data	Data do primeiro pagamento (início da execução financeira)	Pagamentos do período (€): Trabalhos Normais	Revisão de Preços	Trabalhos / serviços / fornecimentos complementares	Trabalhos de suprimento de erros e omissões	Outros trab., incluindo os trab. a menos	Total	Pagamentos acumulados (€): Trabalhos Normais	Revisão de Preços	Trabalhos / serviços / fornecimentos complementares	Trabalhos de suprimento de erros e omissões	Outros trab., incluindo os trab. a menos	Total	Código de identificação no Base.Gov.	
507751520	Construcoes Pardais Irmaos Monteiros Lda	E	5939	II 1470/25 50/23-Requalificação da Rua João Bento Padilha - Vila das Aves 1º Adicional	2025/04/30	14.065,40	14.514,00	2025/12/31	2025/04/30	CPB	T				1662	2024/07/24	2025.07.21			14.514,00		14.514,00			14.514,00			14.514,00	15125844	II 1470/25 50/23-Requalificação da Rua João Bento Padilha - Vila das Aves 1º Adicional
506671852	Brujocra - Construcoes,Lda	E	5931	11/25-Beneficiação de fogos vagos nas habitações municipais de Monte Cordova - FFE - Programa 1º Direito.	2025/05/05	14.115,52	14.547,12	2025/12/07	2025/05/07	AD	B						2025.07/16	14.554,14					14.554,14	14.554,14					14.554,14	14471581	
507874755	"Aragonial- Construções Unipessoal Lda	E	5942	7/25-Ligação do exterior ao "Data Center" no edifício da Câmara Municipal	2025/05/05	15.557,50	16.514,95	2025/12/07	2025/05/07	CPB	B						2025.09/22	16.514,95					16.514,95	16.514,95					16.514,95	14514855	
510673245	Arenis Lda	E	5959	23/25-Beneficiação de Fogos Vagos nas Habitações Municipais de Vilarinho - Programa 1ºDireito	2025/05/15	27.500,00	28.256,00	2025/12/16	2025/05/16	AD	B						2025.09/03	28.256,00					28.256,00	28.256,00					28.256,00	14546838	
515318931	Sonnor - Construções Lda	E	5964	87/24-Substituição de Relvado Sintetico do Parque Santa Moreira.	2025/05/22	135.715,00	143.858,95	2025/12/26	2025/05/26	CPB	B						2025.10/15	143.858,95					143.858,95	143.858,95					143.858,95	15004863	
507751520	Construcoes Pardais Irmaos Monteiros Lda	E	5970	12/25-Construção de escultura de homenagem a S. Bento - Gaste Tirso	2025/05/27	51.500,00	54.696,00	2025/12/25	2025/05/25	CP	B						2025.07/25	54.696,00					54.696,00	54.696,00					54.696,00	15071695	5º.10.13
500469575	CAIXA CONSTRUÇÕES DE OBRAS PUBLICAS, S.A.	E	5971	27/25-Beneficiação da Rua Carreira de Cima e Pça Carreira de Baixo	2025/05/27	110.535,24	117.349,76	2025/12/29	2025/05/29	CPB	B						2025.11/05	25.654,85					25.654,85	25.654,85					25.654,85	15003525	
507751520	Construcoes Pardais Irmaos Monteiros Lda	E	5973	2246-25-50/23-Requalificação da Rua João Bento Padilha-Vila das Aves - Adicional 2	2025/05/25	45.245,14	45.245,33	2025/12/31	2025/05/25	CPB	T				1662	2023/04/11	2025.07/21			45.245,33			45.245,33			45.245,33			45.245,33	15125844	2246-25-50/23-Requalificação da Rua João Bento Padilha-Vila das Aves - Adicional 2
510673245	Arenis Lda	E	6032	3491-25-87/23-Requalificação das Habitações Municipais na Rua Gonçalves Barco-Adicional nº2	2025/05/13	14.950,83	15.583,73	2025/06/09	2025/06/09	CPB	T						2025.09/17			15.583,73			15.583,73			15.583,73			15.583,73	15275695	
509559871	Edilages, S.a.	E	6035	64/24-Requalificação da Av. Comendador Manuel Almeida - Sr.ª Cristina do Couto	2025/05/16	158.855,55	37.551,32	2025/06/26	2025/05/26	CPB	B						2025.11/11	166.001,43					166.001,43	166.001,43					166.001,43	15143859	
500469575	CAIXA CONSTRUÇÕES DE OBRAS PUBLICAS, S.A.	E	6038	87/24-Requalificação da Rua de Santo Antonio, Rua dos Lameirões e Rua Ponte do Arquinho - Agua Longa.	2025/05/16	392.512,51	416.487,68	2025/12/26	2025/05/26	CPB	B						2025.10/22	73.731,25					73.731,25	73.731,25					73.731,25	15215142	
513411014	Parifer - Engenharia e Construção, Lda.	E	6067	II 2650/2025-14/24-Benef E.M. 510 entre polidesportivo Lama e limite do concelho - 2ºquiró adicional n.º1-acerto de valor contratado	2025/06/04	0,00	0,00	2025/06/24	2025/05/24	CPB	T						2025.07/09			0,00			0,00			0,00			0,00		II 2650/2025-14/24-Benef E.M. 510 entre polidesportivo Lama e limite do concelho - 2ºquiró adicional n.º1-acerto de valor contratado
504657364	CONSTRUEMBERA CONSTRUÇÕES LDA	E	6092	Reparação da Rede de Drenagem Aguas Residuais da Cantina da Escola Básica do Ave	2025/06/16	8.555,43	9.178,54	2025/12/31	2025/06/21	CPB	B						2025.09/25	9.178,54					9.178,54	9.178,54					9.178,54	15015595	42/25-Reparação da Rede de Drenagem Aguas Residuais da Cantina da Escola Básica do Ave
500°8°8365	MANUEL FERREIRA ALVES, CONSTRUÇÃO CIVIL E OBRAS PÚBLICAS, LDA	E	6095	84/24-EDIFICIO A 2- Alojamento EN206-1-Rua de Sanoja- Poriz	2025/06/18	582,50	596,25	2025/10/01	2025/06/19	CP	T						2025.10/15			596,25			596,25			596,25			596,25	15405525	
510513525	Prodedif Unipessoal Lda	E	6097	REVISÃO PREÇOS	2025/06/18	765,19	812,15	2025/12/31	2025/06/19	CPB	B						2025.12/17		812,15				812,15		812,15				812,15	15523580	II 1535 - 2/24 -Reparação da Cobertura da Escola básica de São Bento da Batalha (2/24)
500°°7350	Ecoasfalt S.a. - Sucursal En Portugal	E	6104	50/24-Vias Municipais-Trabalhos Complementares-Mr.I	2025/06/05	5°.350,00	61.003,00	2025/12/31	2025/06/05	CPB	T						2025.12/17			61.003,00			61.003,00			61.003,00			61.003,00	15960874	
509559871	Edilages, S.a.	E	6105	2691-25-°3/24-Requalificação da E.M.558 - Ligação da Regiunga (Santo Tirso) a Seroa (Fegos de Ferreira)revisão de preços	2025/06/25	45.27°,57	45.854,33	2025/12/31	2025/06/25	CPB	B						2025.10/20		45.854,33				45.854,33		45.854,33				45.854,33		
509559871	Edilages, S.a.	E	6107	TCCI -adicional n.º 1)-42/24 FICHA Nº. 1edequalificação da Av. 4 de abril de 1555 - Vila das Aves	2025/06/13	6.259,52	6.634,03	2025/12/31	2025/06/13	CPB	T				26857	2025/06/03	2025.11/0°			6.634,03			6.634,03			6.634,03			6.634,03	15534259	
504657364	CONSTRUEMBERA CONSTRUÇÕES LDA	E	6122	Adicional n.º 1-Reparação da Rede de Drenagem Aguas Residuais da Cantina da Escola Básica do Ave	2025/10/14	450,05	475,85	2025/10/14	2025/10/13	CPB	T						2025.11/0°			475,85			475,85			475,85			475,85		
504657364	CONSTRUEMBERA CONSTRUÇÕES LDA	E	6123	Trabalhos de manutenção na sala "Sanzeales" na E.B. de S. Tirso de Negreles	2025/10/24	1.868,00	1.°71,68	2025/10/29	2025/10/29	AD	B						2025.11/24	1.°71,68					1.°71,68	1.°71,68					1.°71,68	15°185°°	
				TOTAL		5°.245.63,20	42.°51.°°,38											14.862.°°,42	55.547,35	684.°51,35			15.647.264,20	21.121.°°5,52	55.547,35	°10.402,50			21.533.°°5,25		

Tipo de Consulta : Apenas os que tiveram execução financeira no exercício (c/ exceção das anuladas) Nomenclatura Modalidade Adjudicação : CCP Excluir os contratos diversos : S Excluir as modalidades no âmbito do CVMTD : S Considerar as observações : S

ENTIDADE		CONTRATO																																
													Comunicação ao TC (data)			VISTO DO T.C.			PAGAMENTOS DO PERÍODO (€)						PAGAMENTOS ACUMULADOS (€)								
NIPC	Designação	Tipo	Objeto	Data	Valor do Contrato	Preço Contratual	Prazo de Execução	Início de Execução (física)	Proc. Contr.	Mod Adj	MENAC Lei nº 30/2021	Contratos adicionais	Contratos COVID-19	Nº	Data	Data do primeiro pagamento inicio da execução financeira	Trabalhos Normais	Revisão de Preços	Trabalhos / serviços / fornecimentos complementares	Trabalhos de suprimento de erros e omissões	Outros trab., incluindo os trab. a menos	Total	Trabalhos Normais	Revisão de Preços	Trabalhos / serviços / fornecimentos complementares	Trabalhos de suprimento de erros e omissões	Outros trab., incluindo os trab. a menos	Total	Código de identificação ac Base.Gov.	Observações
506559871	Edilages, S.A.	E 6235	Adicional Nº. 1 «Reabilitação da E.M. 556 entre as freguesias de Refojos e Regueiras.»	2025/10/28	26.135,12	2´.7´8,47	2025/12/31	2025/04/06	CPB	T								2´.7´8,47				2´.7´8,47			2´.7´8,47				1598´063	
507715509	Construcoes Pardais Irmaos Monteiros Lda	E 6249	5#/23-adicional 4 «Requalificação da Rua João Bento Padilha - Vila das Aveas»	2025/10/31	41.047,51	43.459,39	2025/12/31	2025/10/31	CPB	T					1662 2024/07/24	2025/12/17			43.818,39			43.818,39			43.818,39			43.818,39	1598´0965	
514047345	Avanis Lda	E 6261	Revisão de Preços - Beneficiação e Requalificação de Edifícios de Habitação Municipal - S. Mamede de Negrelos (20/23)	2025/11/24	10.557,33	10.557,33	2025/12/30	2025/11/21	CPB	B						2025.12.22	10.557,33					10.557,33	10.557,33					10.557,33		
514047345	Avanis Lda	E 6278	II-7602/25 - Beneficiação e Requalificação de Edifícios de Habitação Municipal - Vilarinho - Revisão de Preços	2025/12/03	1´.595,58	1´.555,58	2025/12/31	2025/12/03	CPB	B						2025.12.30		1´.555,58				1´.595,58		1´.595,58				1´.595,58		
506559871	Edilages, S.A.	E 6289	57.14.02	2025/12/03	6.211,13	6.211,13	2025/12/31	2025/12/03	CPB	B						2025.12.30		6.211,13				6.211,13		6.211,13				6.211,13		
506671892	Brejorca - Construcoes,Lda	E 64/2025	6/25-Reparação dos estragos provocados por infiltrações no Museu Municipal - MMAT/MIEC.	2025/05/05	24.875,75	26.372,54	2025/12/07	2025/05/07	CPB	B						2025.10.07	26.372,54					26.372,54	26.372,54					26.372,54	1456´3520	
506671892	Brejorca - Construcoes,Lda	E 67/2025	7-2/Casa da Juventude de Santo Tirso	2025/05/22	29´.854,57	121.´04,64	2025/12/26	2025/05/26	CPB	B						2025.09.25	125.832,74					125.832,74	125.832,74					125.832,74	1455´856	
514159782	Versátil - Construção e Reabilitação, Lda.	E 72/2025	8/25-Intervenção no Edifício Sede do MCDS Santo Tirso Profa-Santo Tirso	2025/05/22	184.595,84	155.´67,59	2025/12/27	2025/05/2´	CPB	B						2025.09.25	139.285,83					139.285,83	139.285,83					139.285,83	1456´1535	
506671892	Brejorca - Construcoes,Lda	E 75/24	103/23-Instalação do Espaço do Munícipe na Junta de Freguesia de Esrix	2024/04/25	72.5´4,18	´´.352,55	2025/12/30	2024/04/30	CPB	B						2024.09.09	21.854,36					21.854,36	72.2´7,23					72.2´7,23	1557´2603	103/23-Instalação do Espaço do Munícipe na Junta de Freguesia de Aveiz
514344295	Elg Aav Trade Lda	E 85/25	14´25-Instalação do Espaço do Munícipe na Junta de Freguesia de Rebordões	2025/05/2´	79.544,55	84.´41,65	2025/12/29	2025/05/25	CPB	B						2025.10.24	12.822,11					12.822,11	12.822,11					12.822,11	1519´4853	
506641170	Pebau - Construção, Recuperação e Manutenção de Edifícios, S.a.	E 85/24	83´22-Recuperação de habitações vagas nos Complexos Habitacionais do concelho.	2024/04/25	215.284,35	226.201,45	2025/12/31	2024/04/30	CPB	B						2024.05/25	96.695,84					96.695,84	165.´5´,58					165.´5´,58	1558´2853	83´22-Recuperação de habitações vagas nos Complexos Habitacionais do concelho.
506559871	Edilages, S.a.	E 93/2025	3851 - 25 -34/24-Novo Arruamento Capitão Salgueiro Maia-Santo Tirso-Adicional nº3	2025/05/25	15.259,42	16.216,33	2025/12/31	2025/05/25	CPB	T					60983 2021/11/06	2025.09/25			16.216,33			16.216,33			16.216,33			16.216,33	1512´56´8	
515575124	Bernardo Pinto Duarte & Marques Lda	E 97/2024	64´24-Remodelação da Ala Sul ao Edifício Paços do Concelho - Santo Tirso	2024/05/22	95.525,55	54.501,´5	2025/12/26	2024/05/28	CPB	B						2025.04/03	31.´02,19					31.´02,19	31.´02,19					31.´02,19	1557´4135	64/24-Remodelação da Ala Sul ao Edifício Paços do Concelho - Santo Tirso
506419575	EMPRESA CONSTRUÇÕES DE OBRAS PÚBLICAS, S.A.	E 52/2025	II 2525.25 58/24-Ligação de Santa Cruz (Borgões) até às habitações de Monte Cordova. 1º Adicional	2025/04/30	12.844,25	13.614,51	2025/12/31	2025/04/30	CPB	T						2025.09/25			13.614,51			13.614,51			13.614,51			13.614,51	1510´4283	
506´´4472	Gestão D´Area, Lda	E 59/2025	21´25-Construção de Redes Públicas de Abastecimento de Água e Saneamento em Borgões	2025/05/13	145.2´.,32	152.202,15	2025/12/31	2025/05/12	CPB	B						2025.10/22	60.´´4,85					60.´´4,85	60.´´4,85					60.´´4,85	1510´5121	
507´´´8385	MANUEL FERREIRA ALVES, CONSTRUÇÃO CIVIL E OBRAS PÚBLICAS, LDA	E N/A	46´25-Intervenção na Rua Arnindo Correia - Sequeiró - correção de anomalia.	2025/05/25	1.´34,00	1.901,64	2025/12/26	2025/05/26	ADJS	B						2025.12/1´	1.901,64					1.901,64	1.901,64					1.901,64	1547´´67	
506495575	EMPRESA CONSTRUÇÕES DE OBRAS PÚBLICAS, S.A.	E N/A	Requalificação do Recinto da Feira de Santo Tirso - Complementos	2025/05/01	5.´52,50	5.595,65	2025/05/30	2025/05/10	AD	B						2025.10/22	5.595,65					5.595,65	5.595,65					5.595,65	15411442	
506956845	Caixa Geral de Depósitos, S.a.	O 2´24	EMTED 2015	2016/03/02	1.522.´22,13	1.556.´5,´5	2035/02/12	2016/02/12	CP	B				6´2	2016/05/21	2021.03/02	119.652,13					119.652,13	789.´´2,35					78´.´2,35		
501214550	Banco Bpi, Sa	O 2925	EMTED 2015	2016/10/24	2.´52.´5,´5	2.535.535,39	2036/10/04	2016/10/01	CP	B				2´´´	2016/12/15	2021.03/24	146.554,25					146.554,25	6´2.582,25					570.582,25		
506495658	Caixa de Credito Agricola Mutuo do Medio Ave C.r.l.	O 2928	SUBSTITUIÇÃO PAEL	2016/11/´´	1.2´5.´´1,´7	1.´´.´´7,10	2032/05/22	2016/05/22	CP	B				2´10	2017/03/05	2021.03/25	126.´´5,´5					126.´´6,´´	1.127.222,´5					1.12´.222,´9		
501450868	IEFP-INSTITUTO EMPREGO E FORMAÇÃO PROFISSIONAL	O 2932	REABILITAÇÃO DO CONJUNTO ARQUITECTÓNICO DE ARGEMIL E DO CENTRO DE ARTE ALBERTO CARNEIRO	2016/11/14	1.´´5.´´1,54	1.´´´.225,64	2047/11/10	2016/11/10	CP	B				2´´´	2017/04/11	2021.03/25	41.156,45					41.156,45	291.´´1,´´					291.´´1,´´		
506956845	Caixa Geral de Depósitos, S.a.	O 2´´´	AMORTIZAÇÕES EMPRESTIMO - EMTED 2´´5	2017/01/11	874.´´5,32	´´.´56,32	2025/0´/´´	2017/01/11	CP	B				1´´3	2´´5/0´/25	2021.03/28	59.´´5,´9					59.´´5,´9	6´´.´´3,´9					86´.´´3,´9		
506956845	Caixa Geral de Depósitos, S.a.	O 2´´´	AMORTIZAÇÕES DO EMPRESTIMO - EMTED 2´´5 (COMPLETO)	2017/01/11	1´´.´´5,5´	1´´.´´5,5´	2025/10/17	2017/01/11	CP	B				2´´9	2´´5/12/´6	2021.03/23	12.2´´,55					12.2´´,55	1´´.2´´,23					1´´.2´5,23		
506956845	Caixa Geral de Depósitos, S.a.	O 2´´´	AMORTIZAÇÕES DO EMPRESTIMO - FUNDO CONSOLIDADO 2´´5 -PAVILHÃO DE DESPORTOS DE PEDRÓGÃO	2017/01/11	155.530,25	151.´´´,´2	2027/´´/2´	2017/01/11	CP	B				5´´5	2´´5/12/´9	2021.03/´3	15.´´5,´9					15.´´5,´9	131.´´´,´3					131.´´´,´3		
			TOTAL		46.568.´´3,´7	50.1´5.1´´,10											15.959.´11,15	63.359,12	´´3.113,´9			16.´16.´´´,´7	26.´´´.´35,35	63.359,12	´´´.´´5,´9			26.5´´.´55,´5		

Tipo de Consulta : Apenas os que tiveram execução financeira no exercício (c/ exceção das anuladas) Nomenclatura Modalidade Adjudicação : CCP Excluir os contratos diversos : S Excluir as modalidades no âmbito do CVMA : S Considerar as observações : S

ENTIDADE		CONTRATO									Comunicação ao TC (data)			VISTO DO T.C.		Data do primeiro pagamento / início da execução financeira	PAGAMENTOS DO PERÍODO (€)						PAGAMENTOS ACUMULADOS (€)						Código de identificação no Base.Gov.	Observações
NIPC	Denominação	Tipo	Objeto	Data	Valor do Contrato	Preço Contratual	Prazo de Execução	Início de Execução (física)	Proc. Constr.	Mod. Adj.	MENAC Lei n.º 30/2021	Contratos adicionais	Contratos COVID-19	N.º Reg.	Data		Trabalhos Normais	Revisão de Preços	Trabalhos / serviços / fornecimentos complementares	Trabalhos de suprimento de erros e omissões	Outros trab., incluindo os trab. a menos	Total	Trabalhos Normais	Revisão de Preços	Trabalhos / serviços / fornecimentos complementares	Trabalhos de suprimento de erros e omissões	Outros trab., incluindo os trab. a menos	Total		
506956945	Caixa Geral de Depósitos, S.a.	0	2367 AMORTIZAÇÕES EMPRÉSTIMO FUNDO COMUNITÁRIO 2005- DRENAGEM DE ÁGUAS RESIDUAIS DE HABITAÇÕES.	2017/01/31	44.555,55	44.555,25	2027/07/28	2017/01/31	500	11				3995	2005/12/30	2021.02/03	4.350,42					4.350,42	31.912,36					31.912,36		
506956945	Caixa Geral de Depósitos, S.a.	0	2371 EMPRÉSTIMO FDC.REN.INTERNACAL E FIM DAS CARGAS	2017/01/16	105.535,87	105.636,87	2027/07/28	2017/01/16	500	11				3995	2005/12/30	2021.02/03	10.350,74					10.350,74	87.541,57					87.541,57		
506956945	Caixa Geral de Depósitos, S.a.	0	2372 AMORTIZAÇÕES DO EMPRÉSTIMO - FUNDOS COMUNITÁRIOS 2006	2017/01/16	122.437,73	123.828,55	2027/12/28	2017/01/16	500	11				4270	2006/12/22	2021.02/10	12.732,53					12.732,53	111.695,68					111.585,58		
506956945	Caixa Geral de Depósitos, S.a.	0	2373 AMORTIZAÇÕES DO EMPRÉSTIMO -FUNDOS COMUNITÁRIOS 2006- EMIAI MEDROPCAS	2017/01/16	2".33,54	2".33,54	2027/07/28	2017/01/16	500	11				4270	2006/12/22	2021.02/09	1.256,95					1.256,95	25.115,63					25.115,63		
506956945	Caixa Geral de Depósitos, S.a.	0	2374 AMORTIZAÇÕES DO EMPRÉSTIMO - FUNDOS COMUNITÁRIOS 2006- EQ.D.ESTUDO E EDA MARIA CARMO AZEVEDO	2017/01/16	45.853,25	45.853,65	2027/07/28	2017/01/16	500	11				4270	2006/12/22	2021.02/09	4.456,15					4.456,15	36.897,82					36.897,82		
506956945	Caixa Geral de Depósitos, S.a.	0	2375 AMORTIZAÇÕES DO EMPRÉSTIMO- FUNDOS COMUNITÁRIOS 2006- REQUALIFAÇÃO EDA A.PIRES DE LIMA E ARTE LUIS DE AMORADE	2017/01/16	55.511,52	55.511,52	2027/07/28	2017/01/16	500	11				4270	2006/12/22	2021.02/09	5.203,12					5.203,12	44.381,38					44.381,38		
506956945	Caixa Geral de Depósitos, S.a.	0	2377 AMORTIZAÇÕES DO EMPRÉSTIMO - BATEIO 2006	2017/01/16	1.530.855,52	1.530.856,52	2025/12/28	2017/01/16	500	11				215	2005/07/11	2021.02/10	136.750,00					136."50,00	1.147.237,58					1.147.237,58		
506956945	Caixa Geral de Depósitos, S.a.	0	2378 AMORTIZAÇÕES DO EMPRÉSTIMO - BATEIO 2010	2017/01/16	4.005.818,71	4.142.211,56	2025/8/07	2017/01/16	500	11				692	2010/05/11	2021.01/20	346.126,56					346.126,56	3.934.327,70					3.934.327,70		
506956945	Caixa Geral de Depósitos, S.a.	0	2379 AMORTIZAÇÕES DO EMPRÉSTIMO - FUNDAÇÃO SANTO TIRSO	2017/01/16	203.795,60	259.""6,54	2017/03/10	2017/01/16	500	11						2021.02/10	25.746,52					25."46,52	219.948,52					215.548,55		
506961959	Caixa de Crédito Agrícola Mútuo do Médio Ave C.r.l.	0	2381 AMORTIZAÇÕES DO EMPRÉSTIMO - REDE VIARIA 1ª FASE	2017/01/12	49.589,86	49.689,86	2023/06/15	2017/01/15	500	11				214	2005/05/18	2021.02/15	4.232,15					4.232,15	35.""0,22					35.570,22		
506961959	Caixa de Crédito Agrícola Mútuo do Médio Ave C.r.l.	0	2382 AMORTIZAÇÕES DO EMPRÉSTIMO - AMPLIAÇÃO CENTRO ESCOLAR ARCOZELO - AGUA LONGA	2017/01/15	139.539,86	139.539,86	2030/11/23	2017/01/15	500	11				299	2005/05/18	2021.02/15	10.542,35					10.542,35	84.""6,55					84.""6,55		
506961959	Caixa de Crédito Agrícola Mútuo do Médio Ave C.r.l.	0	2384 AMORTIZAÇÕES DO EMPRÉSTIMO - PAVIMENTAÇÕES) SANTO TIRSO	2017/01/15	165.245,10	165.345,10	2029/06/15	2017/01/15	500	11				193	2005/05/18	2021.02/15	14.369,15					14.369,15	120.604,"5					129.504,"5		
506961959	Caixa de Crédito Agrícola Mútuo do Médio Ave C.r.l.	0	2385 AMORTIZAÇÕES DO EMPRÉSTIMO - CENTRO ESCOLARS COSTA AGUIA	2017/01/15	149.492,85	149.492,85	2030/11/15	2017/01/15	500	11				292	2005/05/18	2021.02/15	11.752,14					11."52,14	97.845,53					9".842,53		
506961959	Caixa de Crédito Agrícola Mútuo do Médio Ave C.r.l.	0	2387 AMORTIZAÇÃO DO EMPRÉSTIMO - AMPLIAÇÃO ES"DI APDAL - S.M.CUNTI	2017/01/15	42."56,26	42."56,26	2029/06/15	2017/01/15	500	11				291	2005/05/18	2021.02/15	3.695,59					3.695,59	31.182,43					31.182,43		
506961959	Caixa de Crédito Agrícola Mútuo do Médio Ave C.r.l.	0	2393 AMORTIZAÇÕES DO EMPRÉSTIMO - CENTRO ESCOLARS S.PAIO DE NOGUEIRÓS	2017/01/15		592.521,42	2030/11/23	2017/01/15	500	11				1579	2005/10/15	2021.02/15	30.869,"3					30.869,"3	257.150,51					25".160,51		
506961959	Caixa de Crédito Agrícola Mútuo do Médio Ave C.r.l.	0	2394 AMORTIZAÇÃO DO EMPRÉSTIMO - AMPLIAÇÃO ES"DI S.BENTO LAVIALA	2017/01/15	4".""5,40	56.355,20	2029/05/21	2017/01/23	500	11				2493	2005/05/28	2021.02/25	3.660,47					3.660,47	24."52,41					24."52,41		
511204015	Novo Banco, Sa	0	2389 AMORTIZAÇÃO DO EMPRÉSTIMO - HABITAÇÕES DE BAIÃ	2017/02/02	211.158,25	211.158,25	2025/02/02	2017/02/02	500	11				836	2005/05"1	2021.02/27	21.015,15					21.015,15	189.8"8,20					189.876,20		
511204015	Novo Banco, Sa	0	2390 AMORTIZAÇÕES DO EMPRÉSTIMO HABITAÇÕES DE AGRA LONGA	2017/02/02	215.184,15	215.184,15	2025/10/30	2017/02/02	500	11				836	2005/05"1	2021.02/27	21.719,35					21."15,35	193.653,51					193.863,51		
501214514	Banco Bpi, Sa	0	2362 AMORTIZAÇÕES DO EMPRÉSTIMO HABITAÇÕES SOCIAIS DE ARIAS	2017/02/02	665.136,24	665.136,24	2034/06/22	2017/02/02	500	11				1498	2005/11/12	2021.02/24	68.788,68					68."88,58	341.463,65					341.463,65		
501214514	Banco Bpi, Sa	0	2363 AMORTIZAÇÃO DO EMPRÉSTIMO HABITAÇÕES SOCIAIS DE VILA DAS AVES	2017/02/02	1.255.812,83	1.255.812,83	2034/06/22	2017/02/02	500	11				1501	2005/11/12	2021.02/24	"7.583,86					37."83,86	656.511,44					656.511,44		
501214514	Banco Bpi, Sa	0	2365 AMORTIZAÇÃO DO EMPRÉSTIMO HABITAÇÕES SOCIAIS DE RIBEIRINHA	2017/02/02	1.137.""9,51	1.149.25",24	2029/8/07	2017/02/02	500	11				3995	2005/11/12	2021.02/10	24.813,65					24.813,65	214.584,"5					214.284,"5		
501214514	Banco Bpi, Sa	0	2367 AMORTIZAÇÕES DO EMPRÉSTIMO HABITAÇÕES SOCIAIS DE AGFLA	2017/02/06	152.565,52	155.815,"2	2029/8/07	2017/02/06	500	11				5497	2002/11/20	2021.02/11	12.406,82					12.406,82	107.760,"4					10".""0,"4		
501214514	Banco Bpi, Sa	0	2368 AMORTIZAÇÕES DO EMPRÉSTIMO - HABITAÇÕES SOCIAIS DE S.TOMÉ DE NEGRELOS	2017/02/06	133.511,""	135.150,95	2029/8/07	2017/02/06	500	11				5495	2002/11/20	2021.02/11	18.861,51					18.861,51	162.983,53					162.983,53		
501214514	Banco Bpi, Sa	0	2369 AMORTIZAÇÕES DO EMPRÉSTIMO - RATEIO 2004	2017/02/06	"55."4,26	"65.8"4,34	2025/01/21	2017/02/06	500	11				5"21	2005/01/06	2021.02/11	45.511,85					45.511,85	745.582,82					"65.582,82		
501214514	Banco Bpi, Sa	0	2370 AMORTIZAÇÕES DO EMPRÉSTIMO - HABITAÇÕES SOCIAIS MONTE CUDOVE	2017/02/06	21".51",82	21".51",82	2029/8/30	2017/02/0"	500	11				5495	2002/11/20	2021.02/15	18.725,8"					18."5,87	154.124,51					164.124,51		
501214514	Banco Bpi, Sa	0	2371 AMORTIZAÇÕES DO EMPRÉSTIMO - HABITAÇÕES SOCIAIS S.MAMEDE DE NEGRELOS	2017/02/0"	265.414,42	326.414,42	2030/11/23	2017/02/0"	500	11				5495	2003/02/28	2021.02/13	19.580,41					19.580,41	172.536,54					172.565,54		
501214514	Banco Bpi, Sa	0	2372 AMORTIZAÇÕES EMPRÉSTIMO - HABITAÇÕES SOCIAIS RESIDEIES	2017/02/0"	232.182,21	331.845,22	2029/12/06	2017/02/0"	500	11				5496	2002/11/20	2021.02/23	18.723,85					18."33,89	152.845,52					163.845,52		
501214514	Banco Bpi, Sa	0	2373 AMORTIZAÇÕES DO EMPRÉSTIMO - HABITAÇÕES SOCIAIS VILARINHO	2017/02/0"	246.492,"0	24.845.""0,00	2031/05/20	2017/02/0"	500	11				5494	2002/11/20	2021.02/23	24.493,55					24.493,55	213.851,"7					213.851,"7		
				TOTAL	55.692.845,53	56.531.535,24											17.930.451,95	93.358,12	"33.113,43			17.""6.524,53	35.726.834,92	83.355,12	898."5,40			36.818.351,54		

Tipo de Consulta : Apenas os que tiveram execução financeira no exercício (c/ exceção das anuladas) Nomenclatura Modalidade Adjudicação : CCP Excluir os contratos diversos : S Excluir as modalidades no âmbito do CVP18 : S Considerar as observações : S

ENTIDADE		CONTRATO									Comunicação ao TC (Data)			VISTO DO T.C.		Data do primeiro pagamento / início da execução financeira	PAGAMENTOS DO PERÍODO (€)						PAGAMENTOS ACUMULADOS (€)						Código de identificação no Base.Gov.	Observações
NIPC	Denominação	Tipo	Objeto	Data	Valor do Contrato	Preço Contratual	Prazo de Execução	Início de Execução (fiscal)	Proc. Contr.	Mod. Adj.	MOCP Lei nº 30/2021	Contratos adicionais	Contratos COVID-19	Nº Reg.	Data		Trabalhos Normais	Revisão de Preços	Trabalhos / serviços / fornecimentos complementares	Trabalhos de suprimento de erros e omissões	Outros trab., incluindo os trab. a menos	Total	Trabalhos Normais	Revisão de Preços	Trabalhos / serviços / fornecimentos complementares	Trabalhos de suprimento de erros e omissões	Outros trab., incluindo os trab. a menos	Total		
501214514	Banco Api, Sa	O 2914	AMORTIZAÇÕES DO EMPRÉSTIMO HABITAÇÕES SOCIAIS SIQUEIRA	2017/02/06	215.514,71	221.654,05	2030/06/22	2017/02/06	CP	M				9591	2002/11/29	2021/02/11	16.578,53					16.578,53	143.225,57					143.225,57		
501214514	Banco Api, Sa	O 2315	AMORTIZAÇÕES DO EMPRÉSTIMO - HABITAÇÕES SOCIAIS EM PALMEIRA	2017/02/06	215.313,17	216.613,17	2028/11/07	2017/02/06	CP	M				9470	2002/11/29	2021/04/15	17.688,93					17.888,53	156.541,22					156.541,22		
501214514	Banco Api, Sa	O 2315	AMORTIZAÇÕES DO EMPRÉSTIMO - HABITAÇÕES SOCIAIS S.MARTINHO CUNHA	2017/02/06	534.564,50	649.856,64	2030/02/21	2017/02/06	CP	M				9498	2002/11/29	2021/05/11	47.823,35					47.823,35	413.528,0					413.528,0		
510978374	Agencia Para o Desenvolvimento e Coesão I P	O 5693	Via Panorâmica e Requalificação da Rua Oliveira Salazar	2015/03/06	94.147,30	63.105,30	2034/12/31	2015/01/23	CP	M				110	2015/06/05	2021/05/11	4.272,49					4.272,49	10.503,51					10.503,51		
500504045	Caixa Geral de Depósitos, S.a.	O 4333	AMORTIZAÇÕES DO EMPRÉSTIMO -RATEIO 2005.	2021/03/11		743.515,68	2035/11/15	2017/03/15	CP	M				225	2010/12/28	2021/05/28	125.551,53					125.551,53	618.442,55					618.442,55		
500504045	Caixa Geral de Depósitos, S.a.	O 4334	AMORTIZAÇÃO DO EMPRÉSTIMO - FUNDO COMUNITÁRIO 2005	2021/03/11	50.525,23	50.525,23	2025/12/20	2021/03/11	CP	M				5005	2005/12/30	2021/08/30	11.454,68					11.454,68	50.107,35					50.107,35		
501956115	Ote, Instalações Especiais, S.a.	S 103/2023	manutenção preventiva sistemas AVAC edifícios municipais	2023/05/25	107.425,50	141.443,59	2026/08/25	2023/04/25	CPM	M						2023/10/10	52.752,00					52.752,00	107.215,50					107.215,50	5360134	
5064"5413	AMBIFLORA-EXPRESSÃO DE SILVICULTURA E EXPLORAÇÃO FLORESTAL, LDA.	S 105/2023	Contrato para prestação de serviços "Gestão de combustíveis dos terrenos do município de Santo Tirso"	2023/07"28	52."95,84	54.535,13	2026/08/31	2023/05"01	CP	M						2023/10/15	10.336,"3					16.336,"3	54.535,13					54.535,13	5586015	
5020956415	MGI & ASSOCIADOS, SROC LDA.	S 104/2024	Serviço de auditoria externa as contas do município	2024/05"12	45.000,00	55.350,00	2026/12/31	2024/0"/10	CP	M						2024/11/29	12.915,00					12.915,00	18.450,00					18.450,00	7043464	
5167"4545	Data Versátil - Consultoria e Formação, Lda.	C 106/2025	Elaboração do Plano Estratégico de Desenvolvimento Desportivo para o município de Santo Tirso	2025/0"/03	30.000,00	46."40,00	2025/12/31	2025/0"/15	CP	M						2025/10/05	18.656,00					18.656,00	18.656,00					18.656,00	7230105	
510977545	RESCINDIU ALVIM MAGINEU	C 10"/2024	Contratação de serviços para a elaboração de relatórios de avaliação predial, em regime de serviço contínuo	2024/05"02	18.000,00	22.140,00	2027/0"/09	2024/0"/10	AD	M						2024/05/13	12.442,47					12.442,47	16.265,5"					18.265,57	7445501	
5064"5413	AMBIFLORA-EXPRESSÃO DE SILVICULTURA E EXPLORAÇÃO FLORESTAL, LDA.	C 106/2025	SERVIÇOS DE GESTÃO DE COMBUSTÍVEL NO ÂMBITO DO SISTEMA DE GESTÃO INTEGRADA DE FOGOS RURAIS	2025/0"/06	45.500,00	5"."55,00	2025/12/31	2025/09/06	CP	M						2025/11/21	36.221,41					36.221,41	36.221,41					36.221,41	7885535	
514978165	Claranet Ib Soluções, S.a.	C 110/2024	Contrato de prestação de serviços de manutenção de tecnologias Datacenter - HPE	2024/05"15	30.31",52	4".130,67	2025/12/31	2024/0"/16	CP	M						2024/11/22	15.710,22					15."10,22	31.420,44					31.420,44	5923365	
514972"50	Sermontico, Unip., Lda	C 116/2025	Prestação de serviços de vigilância, manutenção e limpeza do Parque Desportivo da Sara Moreira	2025/0"/02	74.100,00	51.143,00	2026/0"/02	2025/0"/02	CP	M						2025/10/02	11.392,59					11.392,59	11.355,58					11.392,59	"654026	
5055"1243	Números Partilhados, Lda.	S 111/2024	Organização programa ateliers in e do Programa talento	2024/05/13	34.459,12	42.385,55	2025/12/31	2024/0"/15	CP	M						2024/06/25	26.118,60					26.118,60	29.154,74					35.154,74	"854025	
5059410285	Eixo Urbano, Unipessoal, Lda	S 112/2024	REALIZAÇÃO DE "MENTORING" DE APOIO À ELABORAÇÃO DE PLANO DE NEGÓCIOS (1ª E 2ª EDIÇÃO) - 2024 E 2025), DO PROJETO 1215 - CAPACITE-IM - CAPACITAR PARA INOVAR, INCLUIR E EMPREENDER	2024/05/24	32.499,35	41.5"4,43	2025/12/31	2024/04/13	CP	M						2025/02/18	41.5"4,60					41.574,60	41.5"4,60					41.574,60	"8"1010	
5062"6545	EC 24 INFORMÁTICA, LDA	C 115/2025	Contrato de manutenção de equipamentos e respetivas infraestruturas de telecomunicações, CCTV, alarmes de instrução e fibra ótica	2025/0"/18	72.300,00	59."4,00	2025"/10/10	2025/10"/10	CP	M						2025/11/15	30.250,00					30.250,00	55.555,00					65.555,00	5599034	Contrato de manutenção de equipamentos e respetivas infraestruturas de telecomunicações, CCTV, alarmes de instrução e fibra ótica
227"326"39	Pedro Miguel Soares Moreira	S 115/2024	SERVIÇOS PARA CRIAÇÃO E PRODUÇÃO MATERIAIS E CONTEÚDOS "ENDURANCE ECOMOBY" DISSEMINAÇÃO) E MARKETING PROJETO ATLIC-ATLANTIC ENDURANCE COMMUNITIES, INTERREG ATLANTIC AREA 2021-20"/Projeto EAER 00027/2"07	2024/05"15	34.546,"5	42.527,31	2026/08/31	2024/0"/23	CP	M						2025/06/05	16.309,50					16."5,50	33.950,"2					33.950,"2	12"4"4"2	
50"589443	Celto à Natureza - Serviços Agrícolas, Lda	S 116/2023	Contrato em regime de serviço contínuo para podas e abate de árvores localizadas em espaços e arruamentos públicos bem como em parques urbanos e de lazer do concelho de Santo Tirso	2023/05"04	95.000,00	116.350,00	2026/08/26	2023/05"26	CPM	M						2024/02/01	42.725,"0					42."25,25	47.835,22					5".835,2"	55"4100	
			TOTAL		(0.555.05",55	55."31.650,02											37.491.362,55	53.358,12	"33.110,49			18.05".870,46	37.658.425,"5	81.358,12	898."55,48			38.589.542,27		

NIPC	Denominação	CONTRATO						Proc. Contr.	Mod Adj	Comunicação ao TC (data)			FT(PT) DO T.C.		Data do primeiro pagamento / início da execução financeira	PAGAMENTOS DO EXERCÍCIO (€)						PAGAMENTOS ACUMULADOS (€)						Código de identificação nos Bases.Gov.	
				Data	Valor do Contrato	Preço Contratual	Prazo de Execução	Início de Execução (física)			MOCP Lei nº 30/2021	Contratos adicionais	Contratos COVID-19	Nº Req.	Data		Trabalhos Normais	Revisão de Preços	Trabalhos / serviços / fornecimentos complementares	Trabalhos de suprimento de erros e omissões	Outros trab., incluindo os trab. a menos	Total	Trabalhos Normais	Revisão de Preços	[illegible]	Trabalhos de suprimento de erros e omissões	Outros trab., incluindo os trab. a menos	Total		
515835495	Carisma Principal, Lda	C	122,123,124 E 12	Serviços limpeza edifícios e equipamentos municipais-procedimento 5 lotes	2025/07/16	1.716.916,35	1.111.807,15	2026/08/31	2025/09/01	CPI	N					2025.10/10	95.184,45					95.184,45	95.184,45					95.184,45	7530'3	
505616648	Gad - Empresa de Arquivo de Documentação, Sa	C	122/2023	Contrato de Custodia,Gestão da Documentação e Manuseamento de parte da documentação em arquivo do município de Santo Tirso	2023/05/08	59.781,5	31.943,98	2025/10/05	2023/10/03	AD	N					2024.01/01	6.992,84					6.992,84	29.013,23					29.013,23	6726334	Contrato de Custodia,Gestão da Documentação e Manuseamento de parte da documentação em arquivo do município de Santo Tirso
505372115	Wire Make - Sistemas de Informação, S.a	C	123/2023	Contrato para manutenção e alojamento de plataforma eletrónica, de tecnologia Cit/j Plataform - 3 anos	2023/05/08	93.185,80	192.322,47	2026/10/09	2023/10/09	AD	N					2023.10/31	38.743,7					38.743,7	192.322,47					192.322,47	6723457	
501551561	GENERALI PORTUGAL	C	126/2022	Contrato de prestação de serviços de Assessoria Técnica p/ implementação da Estratégia local de Habitação - Programa 1º Direito	2022/12/14	15.206,60	23.016,00	2024/12/20	2022/12/20	AD	N					2023.01/01	2.952,00					2.952,00	23.016,00					23.016,00	5216026	
506923863	Fundação Dr. Antonio Cupertino de Miranda	C	128/2023	contratação de serviços para a implementação do projeto de literacia financeira "Eu e a minha reforma"	2023/05/17	42.000,00	42.000,00	2025/12/31	2023/09/17	AD	N					2024.04/07	14.000,00					14.000,00	42.000,00					42.000,00	6756029	contratação de serviços para a implementação do projeto de literacia financeira "Eu e a minha reforma"
514494782	Tree Plus, Lda. Spin-off Ifad Knir. Trás-os-montes e Alto Douro	C	128/2024	Estudo e avaliação técnica fitossanitaria de exemplares arboreos no concelho de Santo Tirso	2024/07/19	30.000,00	16.500,00	2027/09/16	2024/09/15	CPB	N					2025.01/01	12.300,00					12.300,00	12.300,00					12.300,00	7"6455	
513774848	Aquatic Shapes, Lda	C	129/2025	Contrato de manutenção do sistema de rega automatica e sistemas de bombagem com fornecimento de materiais, em regime de serviço continuo	2025/07/23	45.000,12	55.350,15	2027/06/02	2025/09/03	CPB	N					2025.10/17	2.078,78					2.078,78	2.078,78					2.078,78	731545	
502415602	Fh - Informatica e Micro Sistemas, Lda.	C	125/2024	contrato manutenção da plataforma yismat	2024/07/25	37.535,00	46.050,05	2027/05/31	2024/04/21	AD	N					2024.05/15	15.553,35					15.553,35	31.106,78					31.106,78	7197514	
504674869	Vadeta - Facility Services, S.a.	C	13/2023	Aquisição de serviços de limpeza dos espaços que integram a Fabrica de Santo Thyrso	2023/01/31	45.564,60	21.366,35	2025/01/31	2023/01/31	CF	N					2023.05/01	57.200,78					57.200,78	165.232,47					165.262,47	6131233	Aquisição de serviços de limpeza dos espaços que integram a Fabrica de Santo Thyrso
503657745	Mind Software Multimédia e Industrial	C	117/2024	Manutenção do Software ePaper	2023/12/14	25.780,80	16.531,05	2025/12/31	2024/01/25	AD	N					2024.01/01	6.265,50					6.958,50	18.265,50					18.265,50	6917031	Manutenção do Software ePaper
506648231	Generali Seguros, S.a.	C	130/2024	Aquisição seguros, por 3 lotes	2024/08/14	117.895,27	117.895,27	2024/12/31	2024/09/01	CPB	N					2024.10/25	6,18					6,18	116.744,26					116.744,26	7197"3	
507747435	Mediterranea de Catering, S.l.	C	136/2025	CONTRATO DE AQUISIÇÃO DE SERVIÇOS NO ÂMBITO DO FUNCIONAMENTO DE REFEIÇÕES EM CANTINAS/REFEITÓRIOS ESCOLARES DOS ESTABELECIMENTOS DE ENSINO DO MUNICÍPIO DE SANTO TIRSO	2025/09/17	242.245,"3	171.'36,85	2025/06/30	2025/09/03	AD	N					2025.10/10	105.165,35					105.165,35	105.165,35					105.165,35	7340545	
5168"7295	Clausulas Acessiveis, Lda	C	132	Prestações de Serviços para Assessoria Tecnica à OTL - Comunidades Desfavorecidas	2023/09/05	45.810,51	56.602,"7	2025/12/31	2023/04/01	CPB	N					2024.01/01	22.641,12					22.641,12	47.132,10					47.132,10	5644132	Prestações de Serviços para Assessoria Tecnica à OTL - Comunidades Desfavorecidas
506936765	Transdev Norte	C	132/2024	serviço publico de transporte regular de passageiros no municipio de Santo Tirso	2024/04/05	1.139.549,37	1.159.836,15	2025/06/30	2024/10/01	CPI	N			46899	2024/09/17	2024.10/29	786.002,97					786.002,97	1.136.230,58					1.136.836,58	7165501	
5"7258324	BEST SYSTEMS COMERCIO TELECOMUNICAÇÕES E TECNOLOGIAS INFORMÁTICAS LDA	C	134/2024	Substituição e manutenção preventiva e corretiva das Centrais de Deteção de Incendios (CDI's) existentes nos centros de saude/unidades de saude familiar (USF) da responsabilidade do municipio de Sant	2024/05/05	41.540,00	51.537,08	2027/08/27	2024/04/29	CF	N					2024.12/30	28.318,65					28.318,65	45.497,65					45.497,65	6"8945	
505364012	Gestão de Topo Economia e Gestão, Lda.	C	135/2023	Dinamização e Organização do Programa de Capacitação e Qualificação para a Inovação Social do Projeto CRESCITA UE	2023/10/24	38.'8,67	4".823,56	2025/12/31	2023/11/02	CF	N					2024.01/01	18.365,11					18.365,11	47.823,14					4".823,14	6639510	
516815587	Ctt Soluções Empresariais S.a.	C	139/2025	Aquisição de Portal de Educação - Solução Global	2025/05/14	295.855,40	369.'87,95	2026/06/04	2025/06/01	CPI	N					2025.12/15	92.286,"7					92.286,"7	51.536,"7					92.205,"7	7147264	
					TOTAL	65.015.2"',20	164.621.611,59										18.755.183,5"	83.358,12	"33.118,45			19.671.560,18	20.894.695,28	63.358,12	809."5,40			43."92.812,80		

410

Tipo de Consulta : Apenas os que tiveram execução financeira no exercício (c/ exceção das anuladas) Nomenclatura Modalidade Adjudicação : CCP Excluir os contratos diversos : S Excluir as modalidades no âmbito do COVID : S Considerar as observações : S

| ENTIDADE | | CONTRATO | | |

NIPC	Denominação	CONTRATO						Proc. Contr.	Mod Adj	Comunicação ao TC (data)			VISTO DO T.C.		Data do primeiro pagamento incio da execução financeira	PAGAMENTOS NO PERÍODO (€)						PAGAMENTOS ACTUALIZADOS (€)						Código de identificação no Base.Gov.	
				Data	Valor do Contrato	Preço Contratual	Prazo de Execução	Início de Execução (física)			MEPP Lei nº 30/2021	Contratos adicionais	Contratos COVID-19	Nº	Req. Data		Trabalhos Normais	Revisão de Preços	Trabalhos / serviços / fornecimentos complementares	Trabalhos de suprimento de erros e omissões	Outros trab., incluindo cs trab. a menos	Total	Trabalhos Normais	Revisão de Preços	Trabalhes / serviços / fornecimentos complementares	Trabalhos de suprimento de erros e omissões	Outros trab., incluindo cs trab. a menos	Total		
5403434894	CONSTRUÇÕES J. PEREIRO, LDA.	C 194/2024	MANUTENÇÃO DA SINALÉTICA E SINALIZAÇÃO EM REDE DE PERCURSOS PEDESTRES	2024/11/04	18.000,00	22.140,00	2025/12/31	2024/11/15	AD	N						2025.01/01	14.774,76					14.774,76	14.774,76					14.774,76	11804152	
5405263565	Geoatributo - Planeamento e Ordenamento do Território	C 195/2024	Contrato de aquisição de serviços para elaboração do Plano Municipal de Ação Climática (PMAC) do município de Santo Tirso	2024/10/17	17.500,00	21.525,00	2025/05/30	2024/11/20	CF	N						2024.12/23	8.610,00					8.610,00	17.220,00					17.220,00	12805955	
513659752	Alvorada Mística, Lda	C 2/2025	CONTRATO DE PRESTAÇÃO DE SERVIÇOS DE LIMPEZA EM REDE DE PERCURSOS PEDESTRES DO CONCELHO DE SANTO TIRSO	2024/11/20	71.250,00	87.637,50	2025/12/31	2025/01/13	CF	N						2025.01/01	51.026,25					51.026,25	51.026,25					51.026,25	12806864	
505395131	Emilio Machas - Fab. Mob. En Ferro, Unipessoal, Lda	C 20/2025	serviços manutenção e reparação elementos serralharia com fornecimento de bens nos edifícios EB da Ermida e EB de Santo Tirso (Conde de S.Bento)	2024/12/30	15.945,54	19.618,50	2025/04/12	2025/03/12	AD	N						2025.03/31	19.618,44					19.618,44	19.618,44					19.618,44	12812741	
504429575	Miguel Palmeiro Designer - Unip., Lda.	C 203/2024	Serviços conceção gráfica vários materiais para exposições	2024/11/04	28.232,00	35.555,36	2025/11/30	2024/11/25	CF	N						2025.01/01	17.977,68					17.977,68	17.977,68					17.977,68	12812375	
504396830	Astrolábio, Orientação e Estratégia S.a.	C 205/2024	serviços organização e dinamização Co-living Experience	2024/11/04	41.000,54	50.430,66	2025/08/31	2024/11/25	CF	N						2025.01/01	15.163,45					15.163,45	15.163,45					15.163,45	12812835	
510492545	Citycare-manutenção do Espaço Urbano, Lda.	C 217/2024	Prestação de serviços de inspeção e de manutenção preventiva e eventual corretiva de 4º espaços de jogo e recreio do concelho de Santo Tirso	2024/11/26	100.395,51	123.487,71	2027/12/23	2024/12/23	CPM	N						2025.01/01	59.058,14					59.058,14	59.058,14					59.058,14	12817449	
510539569	AGCE - Engenharia de Infraestruras Viarias, Lda.	C 219/2024	Elaboração projeto execução-Beneficiação da VIM	2024/11/28	35.000,00	43.050,00	2025/03/30	2024/12/10	CF	N						2025.03/28	8.610,00					8.610,00	8.610,00					8.610,00	12813057	
504911170	FRAMESCONTROLE,LDA	C 22/2025	Ciclismo vai à escola 2024-2025 e 2025-2025	2025/01/13	54.630,00	67.194,90	2025/06/30	2025/03/05	CPM	N						2025.03/22	43.614,33					43.614,33	43.614,33					43.614,33	12815854	
500877569	Ctt Correios de Portugal, S.a.	C 237/2023	Contratação de Prestação de Serviço "Módulo de Instrução Administrativa (STLAE)	2023/03/02	15.430,10	23.852,14	2025/12/31	2023/03/02	AD	N						2022.05/31	3.012,32					3.012,32	20.155,23					20.155,23	12418469	
514306424	Kaid - Gestão de Projectos Lda	C 24/2024	Aquisição de serviços para a elaboração de cinco projetos de arquitetura e especialidades para reabilitação de edifícios de Habitação Social no concelho de Santo Tirso - cinco Conjuntos Habitacionais	2024/02/07	105.560,00	134.885,00	2024/07/26	2024/02/20	CPM	N						2024.05/14	34.870,50					34.870,50	110.146,50					110.146,50	12797455	Aquisição de serviços para a elaboração de cinco projetos de arquitetura e especialidades para reabilitação de edifícios de Habitação Social no concelho de Santo Tirso - cinco Conjuntos Habitacionais
500910795	Pitágoras - Arquitetura e Engenharia Integradas, Lda.	C 25/2024	Elaboração de Projeto Arquitetura e Especialidades da Ampliação do CFO (Centro de Formação Oficial) Canil-Gatil de Santo Tirso	2024/01/15	45.000,00	59.270,00	2024/12/31	2024/01/26	CF	N						2024.02/14	30.135,00					30.135,00	54.243,00					54.243,00	12812830	
504746398	Combego Unipessoal Lda.	C 26/2025	Manutenção relvados sintéticos	2025/03/05	35.731,50	43.949,85	2026/03/31	2025/03/21	CPM	N						2025.07/15	13.277,91					13.277,91	13.277,91					13.277,91	12823404	
222649226	Tiago Sousa D'alte Advogados	C 27/2024	CONTRATAÇÃO DE SERVIÇOS DE ASSESSORIA JURÍDICA AO SENTIDO PERSEIC DE TRANSACTOS DE PASSAGEIROS	2024/02/15	15.500,00	23.565,00	2027/03/04	2024/03/05	AD	N						2024.05/17	4.247,50					4.247,50	23.565,00					23.565,00	12794455	
505357692	Smart Value Consulting, Lda.	C 29/2024	Prestação de serviços p' apoio na Investigação dos Desafios de Economia Azul e Facilitação dos Eventos Creative Urban Local - 3 anos	2024/03/05	27.550,00	36.604,85	2025/08/31	2024/03/11	CF	N						2024.04/19	10.295,10					10.295,10	24.021,59					24.021,59	12821545	
504439746	Sanaic Portugal, Facility Services, S.a.	C 29/2025	prestação serviços manutenção áreas ajardinadas bem como limpeza espaços exteriores nos centros de saúde do concelho Santo Tirso	2025/03/10	28.464,85	35.011,88	2027/03/27	2025/03/31	CPM	N						2025.06/27	10.211,74					10.211,74	10.211,74					10.211,74	12825095	
501604405	Pedifogo Mat. de Protecção e Segurança,Lda.	C 3/2025	Manutenção preventiva dos Centrais de Deteção de Incêndios localizadas nos edifícios municipais, incluindo edifícios escolares	2024/12/12	22.401,60	27.553,97	2029/01/15	2025/01/15	CF	N						2025.01/03	6.153,45					6.153,45	6.153,45					6.153,45	12797814	
			TOTAL		66.784.482,65	128.151.341,39											22.226.521,95	83.356,12	781.118,49			23.128.997,76	45.552.754,58	83.356,12	858.755,49			46.464.928,82		

Tipo de Consulta : Apenas os que tiveram execução financeira no exercício (c/ exceção das anuladas) Nomenclatura Modalidade Adjudicação : CCP Excluir os contratos diversos : S Excluir as modalidades no âmbito do COVID : S Considerar as observações : S

ENTIDADE		CONTRATO									Comunicação ao TC (data)			VISTO DO T.C.		Data do primeiro pagamento início da execução financeira	PAGAMENTOS NO PERÍODO (€)						PAGAMENTOS ACUMULADOS (€)						Código de identificação no Base.Gov.	Observações
NIPC	Denominação	Tipo	Objeto	Data	Valor do Contrato	Preço Contratual	Prazo de Execução	Início de Execução (física)	Proc. Contr.	Mod. Adj	MOPP Lei nº 30/2021	Contratos adicionais	Contratos CPPTED-15	N.º	Data		Trabalhos Normais	Revisão de Preços	Trabalhos / serviços / fornecimentos complementares	Trabalhos de suprimento de erros e omissões	Outros trab., incluindo os trab. a menos	Total	Trabalhos Normais	Revisão de Preços	Trabalhos / serviços / fornecimentos complementares	Trabalhos de suprimento de erros e omissões	Outros trab., incluindo os trab. a menos	Total		
50[illegible]5025	Smartgov - S I, S.a.	S	32/2025 Contrato de serviços de remodelação e novas funcionalidades dos websites do MIDC e MHDP bem como serviços de manutenção	2025/02/17	18.500,00	22.[illegible]55,00	2025/03/10	2025/03/10	AD	N						2025/[illegible]/13	17.220,00					17.220,00	17.220,00					17.220,00	[illegible]55585	
50[illegible]659	Simbiente - Engenharia e Gestão Ambiental, Lda	S	34/2024 Serviços para avaliação Ambiental do PDM	2024/02/25	1[illegible].200,00	21.156,00	2027/03/19	2024/03/20	AD	N						2025/01/01	16.524,00					16.524,00	16.524,00					16.524,00	[illegible]697[illegible]	
50[illegible]652	Fine Facility Services, Lda.	S	37/2023 Contrato de aquisição de serviços de higiene e limpeza nas unidades de saúde do concelho de Santo Tirso, propriedade do município de Santo Tirso com fornecimento de materiais de limpeza	2023/03/15	50.151,85	445.645,51	2024/03/06	2023/03/25	AD	N						2023.05/14	38.845,83					38.845,83	436.893,[illegible]5					436.893,[illegible]5	5424[illegible]01	
5016[illegible]952	Cofac - Cooperativa de Formação e Animação Cultural, Crl	S	37/2024 Serviços estudo tecnico cientifico sobre sistema PC	2024/02/14	15.500,0[illegible]	19.855,89	2024/06/25	2024/03/25	AD	N						2025.0[illegible]/22	9.532,50					9.532,50	19.855,00					19.855,00	5897359	Serviços estudo tecnico cientifico sobre sistema PC
5137[illegible]648	Aquatic Shapes, Lda	S	37/2025 CONTRATAÇÃO DA PRESTAÇÃO SERVIÇOS D) RETIFICAÇÃO DAS CANTEIRADAS ESCOLA EXT,? S.MORTINHO D) CAMPO C/FORNECIMENTO MATERIAIS	2025/07/29	26.841,50	32.831,21	2025/05/30	2025/04/15	CPM	N						2025/05/12	26.557,[illegible]					26.557,57	26.557,[illegible]					26.557,[illegible]	[illegible]650582	
5139[illegible]595	Avelino Manoel Silva Leite	S	4/2025 CONTRATO DE AQUISIÇÃO DE SERVIÇOS DE CONCEÇÃO DE ESCULTURA ALUSIVA A FIGURA ESARIA DE S. ESMTO	2024/12/13	15.000,00	15.000,00	2025/06/30	2025/01/13	AD	N						2025.01/14	15.000,00					15.000,00	15.000,00					15.000,00	[illegible]2[illegible]0	
5166[illegible]935	Segundos Itinerantes Lda	S	41/2023 Contrato de serviços de limpeza e manutenção da piscina municipal de Santo Tirso	2023/03/2[illegible]	58.105,91	[illegible].[illegible]5,[illegible]	2024/03/31	2023/04/01	CPM	N						2023.05/05	3.224,83					3.224,83	58.985,23					69.985,23	[illegible]5[illegible]0[illegible]	
5160[illegible]769	Sermonica, Unip., Lda	S	41/2024 Contrato para prestação de serviços de vigilância, manutenção e limpeza do Parque Desportivo Sara Moreira	2024/01/31	69.286,00	85.116,00	2025/02/15	2024/02/15	CP	N						2024.06/05	20.[illegible]71,95					20.371,95	85.115,00					85.115,00	5[illegible]0211	
5056[illegible]435	Pedifogo Mat. de Proteção e Segurança,Lda.	S	42/2023 Manutenção de Equipamentos de 1ª Intervenção no Combate a Incêndios" para os Edifícios Escolares, Edifícios Publicos e Viaturas da responsabilidade do Municipio de Santo Tirso	2023/07/22	15.465,41	19.023,65	2025/04/04	2023/04/05	AD	N						2023.0[illegible]/20	6.341,23					6.341,23	14.023,45					14.023,45	5446205	
5404[illegible]54[illegible]	Nos - Serviços de Comunicações e Multimedia, S.a.	C	43/0 Aquisição de serviços de comunicações fixas, moveis e dados	2021/04/25	489.269,25	595.265,25	2024/12/31	2021/05/01	CPI	N						2021.12/20	10.595,95					10.595,95	178.552,58					178.552,58	5[illegible]0[illegible]0	Aquisição de serviços de comunicações fixas, moveis e dados
5137[illegible]595	Clece, S. A.	C	44/2024 Aquisição de serviços de higiene e limpeza aos edifícios da Central de Transportes, Estação Ferroviária de Santo Tirso e Estação Ferroviária de Vila das Aves	2024/02/20	9[illegible].[illegible]75,20	128.36[illegible],[illegible]3	2025/04/02	2024/04/02	CPM	N						2024.0[illegible]/17	47.731,95					4[illegible].91,55	85.932,35					85.932,35	5794[illegible]24	
5147[illegible]49[illegible]	Visita Catita Unip., Lda	C	45/2022 Serviço de limpeza do edificio da Loja do Cidadão em Santo Tirso	2022/04/14	69.558,[illegible]6	85.6[illegible],43	2025/04/14	2022/04/14	CP	N						2022.0[illegible]/05	11.858,48					11.858,48	85.665,45					85.665,45	5[illegible]0[illegible]0[illegible]	
5038[illegible]575	Epoca-gestão, Estudos e Projetos, Unipessoal, Lda.	C	46/2025 Serviços para elaboração e revisão de projetos edificios em regime serviço continuo	2025/07/31	28.000,01	34.440,01	2026/04/29	2025/04/30	CPM	N						2025.10/17	11.450,50					11.450,50	11.450,50					11.450,50	[illegible]7[illegible]425	
5056[illegible]983	CONSELHO[illegible]ES DAS AVES DE PORTO MONTEIRO SOCIEDADE UNIPESSOAL, UDA	C	47/2023 Contrato manutenção rede gas e sistemas solares	2023/07/22	131.365,54	161.335,[illegible]6	2025/04/16	2023/04/15	CPM	N						2023.05/05	50.000,51					50.000,51	151.504,[illegible]7					151.504,[illegible]7	5[illegible]0[illegible]5	
5014[illegible]230	ICA - HIGIENTRIA E COMERCIO ALIMENTAR, S.A.	C	4312 Prestação de serviços ao âmbito do fornecimento de refeições em refeitórios escolares dos estabelecimentos de ensino do pre-escolar ao ensino secundário do concelho de Santo Tirso	2022/05/09	8.881.[illegible]84,15	10.936.325,[illegible]8	2025/09/06	2025/09/05	CPI	N				1569	2022/12/02	2022.12/[illegible]7	2.027.[illegible]0,23					2.027.[illegible]79,23	7.526.461,85					[illegible].526.461,85	5845382	Prestação de serviços no ambito do fornecimento de refeições em refeitorios escolares dos estabelecimentos de ensino do pre-escolar ao ensino secundario do concelho de Santo Tirso
5135[illegible]2[illegible]5	Expressão Companhia de Teatro de Santo Tirso	C	5/2024 Organização e implementação do projeto social Da Minha Janela	2024/04/05	[illegible].520,00	[illegible].520,00	2025/12/31	2024/02/2[illegible]	AD	N						2024.10/10	8.756,00					8.[illegible]80,00	12.256,00					12.264,00	5854535	Organização e implementação do projeto social Da Minha Janela
			TOTAL		96.[illegible]84.[illegible]75,69	135.[illegible].502,21											24.502.322,[illegible]	83.356,12	[illegible]83.118,09			25.458.886,28	54.327.696,[illegible]	83.356,12	869.[illegible]56,40			55.215.884,28		

Tipo de Consulta : Apenas os que tiveram execução financeira no exercício (c/ exceção das anulados) Nomenclatura Modalidade Adjudicação : CCP Excluir os contratos diversos : S Excluir as modalidades no âmbito do CIVID : S Considerar as observações : S

ENTIDADE		CONTRATO									Comunicação ao TC (Casa)			VISTO DO T.C.		Data do primeiro pagamento (início da execução financeira)	PAGAMENTOS DO PERÍODO (€)						PAGAMENTOS ACUMULADOS (€)						Código de identificação no Mun.Sev.	Observações
NIPC	Denominação	Tipo	Objeto	Data	Valor do Contrato	Preço Contratual	Prazo de Execução	Início da Execução (física)	Proc. Contr.	Mod. Adj	MOCP Lei nº 30/2021	Contratos adicionais	Contratos COVID-19	Nº Req.	Data		Trabalhos Normais	Revisão de Preços	Trabalhos de serviços / fornecimentos complementares	Trabalhos de suprimento de erros e omissões	Outros trab., incluindo os trab. a menos	Total	Trabalhos Normais	Revisão de Preços	Trabalhos de serviços / fornecimentos complementares	Trabalhos de suprimento de erros e omissões	Outros trab., incluindo os trab. a menos	Total		
5[illegible]4259	Mobuve - Empresa de Transportes Públicos, Empresarial Lda	C	5569 Contrato de Serviço Público de Transportes Rodoviário de Passageiros, a celebrar na sequência de procedimento de concurso público, com publicidade internacional	2023/05/12	14.[illegible]542,72	15.631.958,45	2030/12/30	2024/04/01	CP1	N				12431	2024/05/24	2024.01.01	1.612.807,65					1.612.807,65	1.612.807,65					1.612.807,65	5660252	
5[illegible]1231	ESRI PORTUGAL - SISTEMAS INFORMAÇÃO GEOGRÁFICA, S.A.	C	5150 Renovação do licenciamento ArcGIS 2024-2025	2023/07/27	95.176,00	5[illegible]375,10	2025/07/05	2023/08/15	AD	N						2023.09/15	32.455,70					32.455,70	57.375,10					57.375,10	66[illegible]12	
5[illegible]2291	SERGO-SOCIEDADE FELTRAÇÃO SERVIÇOS ENGENHARIA CIVIL, LDA	C	5223 Elaboração de projetos de especialidades da "Intervenção no Passeio das Margens do Ave - Santo Tirso"	2023/05/16	8.000,00	5.540,00	2023/10/25	2023/06/25	AD	N						2023.12/25	584,00					584,00	5.540,00					5.540,00	6713[illegible]5	
5[illegible]715	ANTENATE-ASSOCIAÇÃO PROMOÇÃO DAS ARTES E MÚSICA DO VALE DO AVE	C	5350/2024 Contratação de serviços especializados para a implementação dos projetos de musicoterapia "Ao ritmo das emoções" e da dança "No ritmo das emoções" e organização das atividades escolares da rede pública	2024/01/10	100.000,00	123.000,00	2025/12/31	2024/01/31	CP0	N						2025.01/01	68.333,33					68.333,33	68.333,33					68.333,33	6759895	
5[illegible]2007	We do Com, Unipessoal Lda	C	5495 Serviço de publicações de publicidade institucional e informativa e anúncios da Câmara Municipal de Santo Tirso na imprensa local	2024/04/05	15.000,00	18.450,00	2027/04/09	2024/04/05	AD	N						2024.07/31	2.214,00					2.214,00	18.450,00					18.450,00	7[illegible]4304	
2[illegible]7995	TERESA PINTO OLIVEIRA RIBEIRO	C	557/2024 PRESTAÇÃO DE SERVIÇOS na área da topografia para o Município de Santo Tirso.	2021/04/05	59.550,00	73.246,50	2026/04/11	2024/04/12	CP0	N						2024.04/25	39.622,25					39.622,25	72.949,25					72.949,25	695532	
5[illegible]2749	Hardlevel - Energias Renováveis, Lda	C	5517 serviços para recolha e valorização de óleos alimentares usados e para instalação e manutenção de clarabóias	2024/05/28	7.965,00	8.442,90	2027/05/28	2024/05/31	CP	N						2025.01/01	3.565,15					3.565,15	3.565,15					3.565,15	8364[illegible]0	
5[illegible]237	Prior, Lda	C	5530 Contrato de manutenção do sistema de gestão técnica centralizada nos edifícios MASF e MIEC	2024/05/07	5.[illegible]32,45	7.[illegible]124,[illegible]	2025/[illegible]/07	2024/05/[illegible]	AD	N						2024.06/05	3.562,38					3.562,38	7.124,[illegible]					7.[illegible]124,[illegible]	2[illegible]0409	
5[illegible]0275	Pelo-pereira, Almeida, Linhares, Monteiro e Associados Soc.revisores de Contas	C	5656 Aquisição de serviços de Revisor Oficial de Contas (projeto INTERREG)	2024/[illegible]/25	11.000,00	13.530,00	2026/[illegible]/30	2024/[illegible]/26	AD	N						2024.12/31	5.779,95					5.[illegible]25,25	6.555,55					6.555,55		
5[illegible]5185	Fidelidade, S.a. - Sucursal En Portugal	C	5515 Aquisição serviços seguros - 3 lotes	2024/[illegible]/26	16[illegible].[illegible],44	16[illegible].[illegible],44	2027/12/31	2024/12/01	CP1	N				53161	2024/[illegible]/28	2025.01/01	27.285,53					27.285,53	27.285,53					27.285,53	7[illegible]4550	
5[illegible]4545	Caravela - Companhia de Seguros, S.a.	C	5516 Aquisição serviços seguros - 8 lotes	2024/[illegible]/26	1.155.[illegible],57	1.155.[illegible],57	2027/12/31	2024/12/01	CP1	N				55369	2024/11/13	2024.12/12	358.693,35					358.693,35	426.345,43					426.345,43	7[illegible]4550	
5[illegible]7835	Pss Consultoria Informatica, Lda	C	5517 Instalação infraestruturas e edifícios municipais	2024/[illegible]/26	74.[illegible],55	91.[illegible]96,54	2026/[illegible]/03	2024/[illegible]/07	CP	N						2024.10/25	30.[illegible]25,05					30.[illegible]25,05	91.[illegible]96,53					91.[illegible]96,53	8[illegible]4651	
2[illegible]4[illegible]95	Antonio Augusto Neves Nobre de Carvalho	C	5538/2024 Contratação de perito avaliador da lista oficial de Peritos Avaliadores para avaliação de encargos/indemnização com as aquisições/expropriações de parcelas de terrenos necessárias à obras previstas a	2024/05/09	5.000,00	6.150,00	2024/12/26	2024/04/[illegible]6	ADDS	N						2024.10/31	1.803,58					1.803,58	3.811,24					3.811,24		
5[illegible]5559	Paiva e Machado, Lda	C	5565 Serviço de alojamento e refeição/pegara as seleções de andebol de Israel e Roménia	2024/11/08	7.543,12	6.648,88	2024/11/14	2024/11/11	AD	N						2025.02/13	6.646,88					6.646,88	6.646,88					6.646,88	79[illegible]5	
5[illegible]2485	Carisma Principal, Lda	C	5552 SERVIÇOS DE HIGIENE E LIMPEZA NAS UNIDADES DE SAÚDE DO CONCELHO DE SANTO TIRSO, PROPRIEDADE DO MUNICÍPIO DE SANTO TIRSO C/M FORNECIMENTO DE MATERIAIS DE LIMPEZA	2024/12/13	215.[illegible]4,35	264.620,24	2025/12/31	2025/01/01	CP0	N						2025.01/01	244.401,63					244.401,63	244.401,63					244.401,63	7[illegible]5	
5[illegible]3114	Hach - Unipessoal, Lda	C	5467 Serviço de manutenção corretiva e reparação do sistema de ar condicionado da Nave Principal do Pavilhão Municipal	2024/12/12	18.822,53	23.152,54	2024/12/31	2024/12/16	AD	N						2025.12/22	23.152,54					23.152,54	23.152,54					23.152,54	6[illegible]5	
5[illegible]212	Cabreira Sistemas Unip. Lda	C	5466 Prestação de serviço para a realização do evento Race Nature - Circuito BGFS - Santo Tirso	2025/03/06	15.[illegible]60,00	24.[illegible]5,80	2025/04/06	2025/04/01	AD	N						2025.04/30	24.[illegible]5,80					24.[illegible]5,80	24.[illegible]5,80					24.[illegible]5,80	5[illegible]5	
			TOTAL		113.[illegible]5,51	15[illegible].[illegible].[illegible]55,85											26.[illegible]23,52	[illegible]3.[illegible]58,12	[illegible]3.[illegible]16,85			[illegible]7.[illegible]7.[illegible]00,19	56.[illegible]2.[illegible]50,35	[illegible]3.[illegible]58,12	[illegible]89.[illegible]55,60			[illegible]7.[illegible]64.[illegible]31,51		

Tipo de Consulta : Apenas os que tiveram execução financeira no exercício (c/ exceção das anuladas) Nomenclatura Modalidade Adjudicação : CCP Excluir os contratos diversos : S Excluir as modalidades no âmbito do COVID : S Considerar as observações : S

ENTIDADE		CONTRATO									Comunicação ao TC (data)			VISTO DO T.C.		Data de primeiro pagamento / início da execução financeira	PAGAMENTOS DO PERÍODO (€)						PAGAMENTOS ACUMULADOS (€)						Código de identificação no Base.Gov.	Observações
NIPC	Denominação	Tipo	Objeto	Data	Valor do Contrato	Preço Contratual	Prazo de Execução	Início de Execução (física)	Proc. Contr.	Mod. Adj.	MOPTC Lei nº 30/2021	Contratos adicionais	Contratos COVID-19	Nº Seq.	Data		Trabalhos Normais	Revisão de Preços	Trabalhos / serviços / fornecimentos complementares	Trabalhos de suprimento de erros e omissões	Outros trab., incluindo os trab. a menos	Total	Trabalhos Normais	Revisão de Preços	Trabalhos / serviços / fornecimentos complementares	Trabalhos de suprimento de erros e omissões	Outros trab., incluindo os trab. a menos	Total		
5131[illegible]7570	Completa Adrenalina - Animação Lda	C	SC"1	Serviços prestados para a organização do evento "Poesia Livre"	2025/03"26	15.500,00	23.365,00	2025/03"21	2025/03"21	AD	N						2025.04/05	23.365,00					23.365,00	23.365,00					23.365,00	[illegible]22565	
5131445365	Trapeiro Dos Scabos - Unipessoal Lda	C	SC"27/2025	Viagem e estadia p/ Ponta Delgada (Açores), p/ 4 pessoas, no âmbito do Projeto ATLAC	2025/03"07	5."40,00	5."40,00	2025/03"14	2025/03"05	AD	N						2025.03/05	5.742,00					5."40,00	5."40,00					5."40,00	"511449	
51[illegible]2017	Associação Inspirar o Futuro	C	SC"4	Contrato de aquisição de serviços para organização e dinamização de workshops e palestras	2025/03"11	"."210,00	"."210,00	2025/06/30	2025/03"11	AD	N						2025.10/22	7.210,00					"."210,00	7.210,00					"."210,00	"22[illegible]46	
5095[illegible]2510	Evententos - Produção e Organização de Eventos, Lda.	C	5901	Prestação de serviços de comunicação, produção, montagem de sonorização iluminação e vídeo da Gala do Desporto 2025 do município de Santo Tirso	2025/03"18	13.500,00	16.605,00	2025"03/28	2025/03"25	AD	N						2025.04/30	16.605,00					16.605,00	16.605,00					16.605,00	"[illegible]"5	
5039[illegible]2149	Climare Equipamentos Electromecanicos Lda	C	5903	CONTRATO DE AQUISIÇÃO DE SERVIÇOS DE "MANUTENÇÃO PREVENTIVA DOS SISTEMAS DE AVAC DAS ESCOLAS SECUNDÁRIA D. AFONSO HENRIQUES E EBI DE S. TOME GE MUSEUS"	2025/04/02	5.001,35	- 11.145,42	2025"04/02	2025/04"02	AD	N						2025.05/23	10.375,22					10.375,22	10.375,22					10.375,22	"[illegible]811	
5039[illegible]1022	Quinta da Malafaia - Empreendimentos Turisticos da Costa Verde, Lda	C	5910	Contrato de aquisição de serviços de organização e realização do evento "Convívio de seniores e do programa santo tirso ativo"	2025/04"09	205.415,53	231.254,00	2025"06/27	2025/05"20	CPU	N						2025.10/24	183.145,60					183.145,60	183.145,60					183.145,60	"[illegible]2858	
5049[illegible]0643	"CAB-ARTISTAS E EVENTOS UNIPESSOAL, LDA.	C	5914"2025	Contrato de prestação de serviços para a organização e realização das iniciativas culturais denominadas "Concerto de Pascoa", "Sonoridades" e "Ciclo de Jazz"	2025/04"14	29.260,00	35.989,00	2025"08/31	2025/04"21	CP	N						2025.05/22	35.989,00					35.989,00	35.989,00					35.989,00	"[illegible]416	
51[illegible]1343	A Piratinha Sos Cmp. Lda	C	5919"2025	Prestação de serviços para implementação de um programa de competências metafonológicas para a literacia dos alunos de 1º ano do ensino básico do concelho de Santo Tirso	2025/04"23	165.512,55	201.1"2,13	2025"08"31	2025/05"16	CPU	N						2025.08/07	33."82,85					33."82,85	33."82,85					33."82,85	"[illegible]"08	
5110[illegible]540	Liga Portuguesa Trote e Galope	C	5920"2025	Prestação de Serviços para organização e dinamização da corrida de Cavalos de Trote e Galope	2025/04"23	21.000,00	21.000,00	2025"04/28	2025/04"27	AD	N						2025.07/25	21.000,00					21.000,00	21.000,00					21.000,00	"[illegible]"81	
5144[illegible]"28	Inac - Instituto Nacional de Artes do Circo	C	5923"2025	Espetáculo de circo a 31/05"2025 no Parque do Ribeiro de Matadouro em Santo Tirso	2025/04"25	5.000,00	5.000,00	2025"06/01	2025/05"28	AD	N						2025.06/04	5.000,00					5.000,00	5.000,00					5.000,00	"[illegible]"05	
2165[illegible]273	Sandra Paula Fonseca de Alves Gala	C	5935"2025	Conceção e desenvolvimento de exposição para o MEDC e entrega de escultura para o acervo do MEDC	2025/05"05	10.000,00	12.300,00	2025"05/14	2025/05"28	AD	N						2025.06/30	11.358,00					11.358,00	11.358,00					11.358,00	"[illegible]942	
5080[illegible]450	LINHO AZUL PROFESSIONAL LDA	C	5960"2025	Serviço de catering, no âmbito do X Congresso Nacional das Cidades Educadoras	2025/05"21	25.550,00	31.512,50	2025"05/23	2025/05"21	CP	N						2025.07/02	21."83,30					21."83,30	21."83,30					21."83,30	"[illegible]952	
50"[illegible]"28	FORSEGUR SEMDAS E TERTEARÇA LDA	C	5969	Contrato de aquisição de serviços de Vigilância e Segurança humana aos unidades de saúde do concelho de Santo Tirso, CSI - Consulta descentralizada de Santo Tirso e Edifício Paços do Concelho	2025/05"25	83".27",74	1.025.651,62	2025"05/29	2025/05"25	CP	N						2025.05/10	141.487,85					141.487,85	141.487,85					141.487,85	"[illegible]954	
5051[illegible]295	Pedar Dos Sons - Produções Culturais, Lda.	C	5992	Prestação de Serviços para a organização e realização de um concerto musical no âmbito da celebração do 78º Aniversário do CCMSR - Centro Cultural Municipal de Vila das Aves	2025/05"30	9.000,00	11.0"0,00	2025"06"04	2025/06"02	AD	N						2025.06/10	11.070,00					11.070,00	11.070,00					11.070,00	"[illegible]"76	
51"[illegible]525	Jc Inovações Lda.	C	5993"2025	Serviço de iluminação decorativa exterior no âmbito das Festas de S. Bento	2025/05"30	37.000,00	45.510,00	2025"06"13	2025/05"28	CP	N						2025.06/21	45.510,00					45.510,00	45.510,00					45.510,00	"[illegible]"07	
5012[illegible]428	Ocrumex-Facility Services, Lda	C	60"2024	Serviço de limpezas do pavilhão e piscina municipal	2024/03"27	201.81",32	246.235,30	2025"04/16	2024/04"16	CPU	N						2024.10/10	57.262,64					57.262,64	161.885,5"					161.885,5"	"[illegible]402	
			TOTAL		114.55".321,45	155.321.552,31											27.135.810,64	23.358,12	"33.118,43			28.442.286,55	57.212.457,92	13.358,12	889."5,48			58.104.575,52		

Tipo de Consulta : Apenas os que tiveram execução financeira no exercício (C/ exceção das anuladas) Nomenclatura Modalidade Adjudicação : CCP Excluir os contratos diversos : S Excluir as modalidades no âmbito do CVMOP : S Considerar as observações : S

ENTIDADE		CONTRATO									Comunicação ao TC (data)			VISTO do T.C.		Data do primeiro pagamento / início da execução financeira	PAGAMENTOS DO PERÍODO (€)						PAGAMENTOS ACUMULADOS (€)						Código de identificação ao Base.Gov.	Observações
NIPC	Denominação	Tipo	Objeto	Data	Valor do Contrato	Preço Contratual	Prazo de Execução	Término de Execução (física)	Proc. Contr.	Mod Adj	MEOPP (Lei nº 30/2021)	Contratos adicionais	Contratos COVID-19	Nº	Data		Trabalhos Normais	Revisão de Preços	Trabalhos / serviços / fornecimentos complementares	Trabalhos de suprimento de erros e omissões	Outros trab., incluindo os trab. a menos	Total	Trabalhos Normais	Revisão de Preços	Trabalhos / serviços / fornecimentos complementares	Trabalhos de suprimento de erros e omissões	Outros trab., incluindo os trab. a menos	Total		
513134710	Ab Causas Lda	C	6037 Serviços para a organização e realização de "ativos espetaculos no âmbito da iniciativa cultural denominada "Semear Concerto", ao Centro Cultural Municipal de Vila das Aves	2025/05/06	3.000,00	3.630,00	2025/11/30	2025/05/13	AD	N						2025.11/13	3.630,00					3.630,00	3.630,00					3.630,00	355736	
5413207 15	Casa da Cultura - Centro de Cultura, Desporto e Recreio de Arcozelo	C	6045 Contrato de Prestação de Serviços para organização de espetáculos de dança, ao âmbito do evento designado "Danças do Mundo"	2025/07/01	12.500,00	12.500,00	2025/8/28	2025/07/29	AD	N						2025.08/30	12.500,00					12.500,00	12.500,00					12.500,00	377012	
5495675 14	Jamel - Montagens Electricas, Lda	C	6073/2025 Alugmer de equipamentos para estabelecimento de rede de alimentação a partir da Linha de Média Tensão - Festa J. Bosco 2025	2025/07/05	51.550,00	53.535,00	2025/8/26	2025/07/06	CE	N						2025.08/08	43.935,00					43.935,00	43.935,00					43.535,00	374529	
5135235904	Miguel Castro Oliveira, Unipessoal, Lda	C	6076 Prestação de serviços para a organização e realização da iniciativa cultural denominada "Parque a Ler"	2025/07/10	15.500,00	23.595,00	2025/08/31	2025/08/8	AD	N						2025.08/25	23.595,00					23.595,00	23.595,00					23.595,00	376895	
5145736536	Eco Mobiliario Urbano Sa	C	6078 Contrato de aquisição de prestação de serviços de manutenção corretiva, com fornecimento de peças, das bancadas telescopicas do Pavilhão Municipal	2025/07/14	19.795,84	21.335,55	2025/08/15	2025/07/30	CPB	N						2025.11/17	21.982,00					21.982,00	21.982,00					21.982,00	379945	
5403914251	Instituto Politecnico do Porto	C	6079 Prestação de serviços para a criação de ambientes virtuais imersivos em vídeo 360º para o Projeto "Memórias que atravessam o tempo"	2025/07/14	17.000,00	20.910,00	2025/10/31	2025/07/14	AD	N						2025.11/15	20.910,00					20.910,00	20.910,00					20.910,00	365135	
51 594674	Mega Comunicação - Inteligência, Comércio e Bolos, Unipessoal, Lda	C	6081 Contrato de prestação de serviços para a implementação de Plataforma Corporativa para gestão de mensagens no Whatsapp canal de Avisos e Alertas e Atendimento ao munícipe	2025/07/15	19.840,00	24.427,20	2025/8/25	2025/07/25	AD	N						2025.08/12	24.427,20					24.427,20	24.427,20					24.427,20	376253	
287 969776	Marcelo Emilson Moscheta	C	6085 Aquisição de serviços para conceção e desenvolvimento de exposição de Marcelo Moscheta e fornecimento de uma peça de arte	2025/07/18	12.500,00	12.500,00	2025/10/24	2025/07/19	AD	N						2025.08/24	8.500,00					8.500,00	8.500,00					8.500,00	365125	
2918 76560	João Pedro Ferreira Dias Leal	C	6095 Conceção e desenvolvimento de exposição para o MISC	2025/07/25	8.544,00	10.551,52	2025/12/31	2025/07/25	AD	N						2025.10/10	4.452,00					4.452,00	4.452,00					4.452,00	351202	
517 195549	Associação Ser Milagre para o Desenvolvimento Social, Educacional e Cultural	C	61/2025 Serviço organização e implementação do projeto "Milagre Agreender +"	2025/02/0	13.500,00	13.500,00	2025/12/31	2025/05/05	AD	N						2025.05/05	13.500,00					13.500,00	13.500,00					13.500,00	337021	
5098455215	Divultec - Serviços de Informatica, Lda.	C	6105 renovação contrato Veeam software utilizado pelo municipio	2025/08/05	4.474,65	5.508,55	2027/08/27	2025/08/05	ADES	N						2025.08/05	5.508,55					5.508,55	5.508,55					5.508,55		
5107545903	Famart - Associação Cultural e Artistica Jornal	C	6111 Contrato de Prestação de Serviços para a organização e realização de tres concertos de musica erudita	2025/08/14	12.500,00	15.375,00	2025/09/28	2025/08/13	AD	N						2025.11/13	12.500,00					12.500,00	12.500,00					12.500,00	347223	
5025 5327	Editave - Comunicação, Publicidade e Promoções, Lda	E	6117 Publicidade de diverso conteudo para promoção do Municipio de Santo Tirso na editave.	2025/08/21	9.400,00	11.562,00	2025/08/21	2025/08/21	AD	N						2025.10/05	7.346,18					7.346,18	7.346,18					7.346,18	358177	
5454898629	Associação Portalejazz	C	6151 Organização e realização do "Ciclo de Jazz"	2025/08/25	7.500,00	7.999,00	2025/10/31	2025/08/25	AD	N						2025.10/02	7.500,00					7.500,00	7.500,00					7.500,00	322443	
5056734575	Sons Da Transito Espectaculos Culturais, Unipessoal Lda	E	6160 Espetaculo de Bartaria Bandeira no dia 13-05-2025	2025/08/28	30.000,00	36.900,00	2025/05/13	2025/05/13	AD	N						2025.05/24	36.900,00					36.900,00	36.900,00					36.900,00	317865	
5036536608	Ennak - Unipessoal, Lda	C	61/2025 Contratação da banda "Eros da Cave", ao âmbito do evento "A Noite S"	2025/03/05	10.250,00	12.607,50	2025/05/13	2025/05/12	AD	N						2025.05/24	12.607,50					12.607,50	12.607,50					12.607,50	347210	
5031035259	Bioperm S.a.	E	61/2025 Contrato de prestação de serviço de "controlo de qualidade da água dos tanques (físico química e microbiológica) e controlo de legionela na Piscina Municipal de Santo Tirso"	2025/05/05	8.095,50	10.454,51	2026/05/30	2025/05/12	AD	N						2025.12/30	531,45					531,45	531,45					531,45	370851	
			TOTAIS		115.222.538,54	155.0 .555,55											27.422.228,44	83.358,12	93.118,49			28.298.703,05	57.449.674,24	83.358,12	698.735,49			58.399.495,7		

Tipo de Consulta : Apenas os que tiveram execução financeira no exercício (c/ exceção das anuladas) Nomenclatura Modalidade Adjudicação : CCP Excluir os contratos diversos : S Excluir as modalidades no âmbito do COVID : S Considerar as observações : S

ENTIDADE		CONTRATO															PAGAMENTOS DO PERÍODO (€)						PAGAMENTOS ACUMULADOS (€)						Código de Identificação no Mun.Serv.	Observações
NIPC	Denominação	Tipo	Objeto	Data	Valor do Contrato	Preço Contratual	Prazo de Execução	Início de Execução (física)	Proc. Contr.	Mod. Adj.	Comunicação ao TC (data)			VISTO do T.C.		Data de primeiro pagamento início da execução financeira	Trabalhos Normais	Revisão de Preços	Trabalhos / serviços / fornecimentos complementares	Trabalhos de suprimento de erros e omissões	Outros trab., incluindo os trab. a menos	Total	Trabalhos Normais	Revisão de Preços	Trabalhos / serviços / fornecimentos complementares	Trabalhos de suprimento de erros e omissões	Outros trab., incluindo os trab. a menos	Total		
											MEDP Lei nº 30/2021	Contratos adicionais	Contratos COVID-19	Ano	Seq. Data															
508841201	Publivaldevez, Unipessoal, Lda	2	61/2025 Contrato de prestação de serviços para organização e realização da iniciativa cultural "A-Noite 5" - 2025	2025/05/05	45.500,00	57.195,00	2025/05/21	2025/05/11	CP	N						2025.05/25	57.195,00					57.195,00	57.195,00					57.195,00	7850402	
501732785	NORTENHA VIAGENS E TURISMO, LDA	2	6/25 Viagens a Gross Umstadt na Alemanha no âmbito das geminações	2025/05/16	13.540,00	13.540,00	2025/05/22	2025/05/16	AD	N						2025.06/25	13.540,00					13.540,00	13.540,00					13.540,00	7856536	
501314415	Instituto Electrotecnico Portugês - Ieg	2	62/2023 Contrato manutenção para inspeção ascensores, mota cargas, escadas rolantes	2023/05/16	18.000,00	22.140,00	2025/06/16	2023/05/17	AD	N						2025.12/25	6.301,10					6.301,10	9.311,10					9.311,10	5595260	
501846569	Cine Cleto de Arouca	2	62137/2025 Organização e realização da iniciativa "Festival Internacional de Guitarra, Cantode Santo Tirso" - 2025	2025/05/30	74.570,00	74.570,00	2025/10/15	2025/10/15	CP	N						2025.10/10	74.570,00					74.570,00	74.570,00					74.570,00	11795316	
515444560	Ricardo Paulo Costa Unip., Lda	2	6252/2025 Contrato de Prestação de Serviços para a organização e realização das iniciativas culturais no âmbito da "Comemoração do 25º Aniversário da Biblioteca Municipal de Santo Tirso	2025/11/13	19.500,00	24.477,00	2025/11/30	2025/11/12	AD	N						2025.12/17	24.477,00					24.477,00	24.477,00					24.477,00	8856556	
516654545	Feel Sustainable, Unipessoal, Lda	2	6257/2025 SERVIÇOS P/ORGANIZAÇÃO E DINAMIZAÇÃO DO GEEN DAY E CONFERÊNCIA FINAL EMPREENDEDORISMO E INOVAÇÃO SOCIAL - CAPACITE IN, DO PROJETO 1216-CAPACITE IN-CAPACITAR P/INOVAR, INCLUIR E EMPREENDER	2025/11/15	38.135,00	46.906,05	2025/11/30	2025/11/15	CP	N						2025.12/10	46.906,05					46.906,05	46.906,05					46.906,05	8120004	
502810892	Ace - Escola de Artes	2	63/2024 Projeto de Formação Artística, na área do Teatro	2024/09/13	140.125,00	140.125,00	2025/12/31	2024/09/16	CPN	N						2024.11/24	45.100,00					45.100,00	75.100,00					75.100,00	5746527	
501314415	Instituto Electrotecnico Portugês - Ieg	2	65/2020 INSPEÇÕES A ASCENSORES, MONTA CARGAS, ESCADAS MECÂNICAS, TAPETES ROLANTES E PLATAFORMAS	2020/05/12	18.000,00	22.140,00	2023/06/16	2020/05/16	AD	N						2021.02/25	651,50					651,50	21.511,10					21.511,10	4594425	
507393552	Pgq - Regulatico, Performance And Governance, Lda	2	65/2023 Contrato de prestação de serviços de assessoria para avaliação dos serviços públicos de gestão de resíduos, água, saneamento, energia e estacionamento	2023/05/26	71.460,00	87.922,80	2025/06/06	2023/05/06	CP	N						2023.03/04	21.955,50					21.955,50	87.922,80					87.922,80	6458444	
517854565	Pd & Cnl - Consultoria Avançada e Gestão, Unipessoal, Lda	2	65/2024 Aquisição de serviços de consultoria especializada com vista a assegurar a implementação, apoio e gestão das atividades a desenvolver no âmbito da Rede Local para a promoção do Sucesso Escolar	2024/03/25	19.950,00	24.538,50	2024/12/31	2024/03/25	AD	N						2024.04/25	4.858,50					4.858,50	24.538,50					24.538,50	7440011	
509022351	PAULO PEREIRA SERVIÇOS DE ENGENHARIA CIVIL LDA	2	68/2023 aquisição serviços contínuos para revisão projetos execução de estradas e arruamentos	2023/03/21	52.225,00	64.237,25	2023/12/31	2023/05/13	CP	N						2023.04/24	5.360,00					5.360,00	64.237,20					64.237,20	5649305	
504725895	AMBICALDERADA) SERVIÇOS E EQUIPAMENTOS AMBIENTAIS LDA	2	70/2023 PRESTAÇÃO DE SERVIÇOS DE LIMPEZA, MANUTENÇÃO E CONSERVAÇÃO EA VIA NA ÁREA DO CEMITÉRIO DE SANTO TIRSO	2023/05/30	72.540,00	90.855,00	2025/06/14	2023/05/14	CP	N						2023.08/10	30.898,50					30.898,50	90.855,55					90.855,55	6496542	
513976815	Vértice-Objetivo Lda	2	71/2023 Prestação de serviços no âmbito do projeto CAPACITE IN	2023/05/18	19.950,00	24.415,50	2025/06/15	2023/05/15	AD	N						2023.07/25	6.957,75					6.957,75	24.415,50					24.415,50	25570043	
504444209	Balaconstroi, Lda	2	71/2024 serviço conservação, limpeza e manutenção do Parque Urbano Geão	2024/04/02	87.504,00	107.629,92	2025/04/28	2024/04/23	CPN	N						2024.07/08	58.259,54					58.259,54	66.253,48					66.253,48	6931203	
513507845	Teach For Portugal Association	2	72/2024 Programa apoio as aprendizagens	2024/04/05	72.000,02	88.559,92	2025/12/31	2024/05/05	CPN	N						2024.05/25	15.375,00					15.375,00	61.500,00					61.500,00	7457735	
507011724	PORSEGUR ARMAS E SEGURANÇA LDA	2	74/2024 Serviços de vigilância e segurança humana nas unidades de saúde do concelho de santo tirso, propriedde do município de santo tirso	2024/04/25	222.169,52	273.522,00	2025/04/30	2024/05/02	AD	N						2024.07/24	156.824,58					156.824,58	274.442,54					274.442,54	7497705	
507450924	Smartoper - S I, S.a.	2	3/2022 Aquisição de software para disponibilização de um Portal da Educação - Coleção Global	2022/07/05	247.174,00	307.824,02	2025/07/05	2022/07/05	CPN	N						2022.11/22	10.891,20					10.891,20	340.041,61					340.041,61	5820745	Aquisição de software para disponibilização de um Portal da Educação - Coleção Global
509678114	Mach - Unipessoal, Lda	2	8/2023 contrato manutenção equipamento eletromecanicos do complexo desportivo	2023/12/25	52.266,00	63.275,86	2025/02/07	2023/02/07	AD	N						2023.01/02	21.826,50					21.826,50	58.922,15					58.922,15	6271552	
			TOTAL		116.579.169,56	141.251.375,04											28.850.816,54	83.356,12	93.118,43			28.987.292,85	58.924.656,37	83.356,12	809.755,40			59.816.772,89		

Tipo de Consulta : Apenas os que tiveram execução financeira no exercício (c/ exceção das anuladas) Nomenclatura Modalidade Adjudicação : CCP Excluir os contratos diversos : S Excluir as modalidades no âmbito do CVMOP : S Considerar as observações : S

ENTIDADE		CONTRATO									Comunicação ao TC (data)			VISTO DO T.C.		Data do primeiro pagamento / início da execução financeira	PAGAMENTOS DO PERÍODO (€)						PAGAMENTOS ACUMULADOS (€)						Código de identificação no Sancionatório	Observações
NIPC	Denominação	Tipo	Objeto	Data	Valor do Contrato	Preço Contratual	Prazo de Execução	Termo de Execução (fiscal)	Proc. Contr.	Mod. Adj.	MOCP (Lei nº 98/2021)	Contratos adicionais	Contratos COVID-19	Nº	Reg. Data		Trabalhos Normais	Revisão de Preços	Trabalhos / serviços / fornecimentos complementares	Trabalhos de suprimento de erros e omissões	Outros trab., incluindo os trab. a menos	Total	Trabalhos Normais	Revisão de Preços	Trabalhos / serviços / fornecimentos complementares	Trabalhos de suprimento de erros e omissões	Outros trab., incluindo os trab. a menos	Total		
5012215235	Indoor Ice & Management, Lda.	C	82/2024	Serviços atividades de ciencias experimentais	2023/08/11	2.259,00	15.469,68	2025/12/31	2024/05/13	CPB	N					2024/08/30	15.676,24					15.676,24	19.271,65					19.271,65	5931295	
5045211870	Ecosaste-serviços e Projetos Ambientais Unipessoal, Lda	C	84/2023	Contrato de aquisição de serviços de desinfestação e controlo de pragas nos edifícios propriedade do município de Santo Tirso	2023/05/23	16.195,51	23.616,00	2025/12/31	2023/06/05	CF	N					2025/12/02	7.872,84					7.872,84	15.744,00					15.744,00	5451555	
5096411769	Elitelevesa-construção de jardins Unip. Lda	C	84/2024	prestação serviços no espaço verde adjacente ao CIMP	2024/04/12	14.210,00	17.661,38	2027/05/15	2024/05/16	AD	N					2024/07/25	5.861,25					5.861,25	8.800,71					8.800,71	6156235	
5116335164	Fornecrible, Unipessoal, Lda	C	84/2025	Contrato de manutenção e fornecimento de bombas de calor	2025/05/22	62.525,00	77.373,87	2028/07/01	2025/07/03	CPB	N					2025.05/17	10.741,25					10.741,25	10.741,25					10.741,25	7119251	
154553971	HELTVIA FERNANDO VELOSO CORREIA	C	85/2022	Serviço inumações nos cemiterios de Santo Tirso	2022/07/15	69.750,00	59.750,00	2025/05/25	2022/08/30	CPB	N					2022/11/10	15.725,15					15.725,15	52.175,00					52.175,00	5356755	
5013795345	JACTO BOMBAS-EQUIPAMENTO PARA DRENAGEM BOMBAS,LDA.	C	25/2023	Serviço de manutenção preventiva das instalações eletromecânicas da praia urbana incluindo tratamento da água	2023/05/26	14.500,00	18.992,72	2025/05/30	2023/05/26	AD	N					2023/11/15	7.528,50					7.528,50	13.551,38					13.551,38	5643125	Serviço de manutenção preventiva das instalações eletromecânicas da praia urbana incluindo tratamento da água
5140967881	Elevepor - Elevadores de Portugal - Unip., Lda.	E	85/2024	Contrato para manutenção dos ascensores e plataformas elevatórias existentes em escolas e outros edifícios municipais	2023/05/07	35.731,45	45.197,38	2027/05/28	2024/05/25	CPB	N					2024/10/25	14.109,25					14.109,29	14.422,86					14.422,86	5855555	
5015279984	Green Code, Lda.	C	87/2024	Serviços de limpeza, conservação e manutenção do Parque Silvestre do Verdeal no Concelho de Santo Tirso	2023/12/04	55.848,00	105.825,28	2026/04/15	2024/01/15	CPB	N					2024/01/01	35.276,40					35.276,40	64.573,40					64.573,40	5757305	
5045407227	Pro-engenharia - Engenharia e Certificação Energetica Lda	C	93/2023	Contratação da aquisição de serviços para a elaboração do projeto de especialidades de "Beneficiação do Jardim Pinto Leite e Envolvente - Arcias"	2023/08/22	12.500,00	16.695,00	2023/10/26	2023/08/26	AD	N					2023/11/15	1.650,50					1.650,50	16.695,00					16.695,00	5647510	Contratação da aquisição de serviços para a elaboração do projeto de especialidades de "Beneficiação do Jardim Pinto Leite e Envolvente - Arcias"
5045076557	Cimbet - Centro Interdisciplinar de Investigação Marinha e Ambiental	C	93/2024	Prestação de serviços para organização do programa LAB de empreendedorismo jovem no setor da economia azul "youth incubtee ecosystem"	2024/05/28	55.000,54	67.650,66	2025/10/31	2024/05/29	CF	N					2024/05/15	22.550,22					22.550,22	45.100,24					45.100,28	6029731	
5045427227	Pro-engenharia - Engenharia e Certificação Energetica Lda	C	94/2022	Serviço estudo e projetos requalificação das habitações municipais na r. Gonçalves Zarco	2023/09/19	15.500,00	23.995,00	2025/07/31	2022/09/26	AD	N					2022.10/24	2.398,50					2.398,50	23.995,00					23.995,00	5683777	
157136700	Jose Luis Fernandes Pinheiro	C	94/2023	Contrato de aquisição de serviços de recolha e transporte de águas residuais no concelho de Santo Tirso	2023/06/05	25.850,00	36.715,50	2025/07/31	2023/06/01	CF	N					2023.11/15	18.643,53					18.643,53	36.691,05					36.691,05	5546025	
5044150865	SA LIMPA SOCIEDADE DE LIMPEZAS, LDA.	C	95/2023	Serviços de limpeza ao Edifício dos Paços do Concelho e sanitários	2023/06/05	45.435,00	154.553,17	2026/08/15	2023/09/15	CPB	N					2023.10/15	105.139,27					105.139,27	193.868,57					193.868,57	6566205	
5013655259	Biogerm S.a.	C	FAC. 1195	Aquisição analises agua dos tanques da Fisicina	2023/12/07	1.102,01	1.735,47	2025/12/31	2023/01/02	AD	N					2023.01/02	2.400,71					2.400,71	8.734,55					8.734,55	5235562	
5016749255	Associação Moradores Complexo Habitacional Bingo	M	165/2024	Contratação de prestação de serviço de transporte escolar das crianças do pré-escolar e 1º ciclo do ensino basico nas areas limitrofes (Sarca e Conse) à estiana ES de Conse p/ Escola Básica de Sam Bs	2024/05/06	15.500,00	16.500,00	2025/8/31	2024/05/16	X	N					2024/08/01	16.500,00					16.500,00	16.500,00					16.500,00	5719543	
5047369078	Caid Cooperativa de Apoio À Integração de Deficiente - Crl	M	33/2024	Serviços de catering sandaveis e sustentaveis em regime de serviço continuo	2023/09/26	75.000,00	83.750,00	2027/03/26	2024/03/13	X	N					2024.06/05	23.855,45					23.855,45	30.042,87					30.042,87	6042519	
			TOTAL		11.171.545,51	152.132.178,12											28.316.835,69	63.359,12	93.118,49			29.213.312,41	36.502.757,55	43.206,12	698.736,40			69.394.895,49		

418

ANEXO VI — ADJUDICAÇÕES POR TIPO DE PROCEDIMENTOS

4.3.5.2

DO ANO CONTABILISTICO DE 2025

ADJUDICAÇÕES POR TIPO DE PROCEDIMENTO
MUNICÍPIO DE SANTO TIRSO

Tipo de Consulta : Todos, com excepção dos anulados e arquivados

Excluir os contratos diversos : S Excluir as modalidades no âmbito do COVID : S

FILTRAR PELO N. CONTRATO * Tipo de contrato	Concurso público		Concurso limitado por prévia qualificação		Procedimento de negociação		Diálogo concorrencial		Ajuste direto		Consulta prévia		Parceria para inovação		TOTAL	
	Número dos contratos [1]	Preço contratual [1]	Número dos contratos [2]	Preço contratual [2]	Número dos contratos [3]	Preço contratual [3]	Número dos contratos [4]	Preço contratual [4]	Número dos contratos [5]	Preço contratual [5]	Número dos contratos [6]	Preço contratual [6]	Número dos contratos [7]	Preço contratual [7]	Número dos contratos [8]	Preço contratual [8]
Empreitadas de obras públicas	456	72.565.148,46	64	3.201.826,45					137	5.122.796,63					657	80.889.771,54
Aquisição de serviços	95	80.502.544,14	153	12.744.030,18					256	10.086.304,29					504	103.332.878,61
Locação ou aquisição de bens móveis	61	18.907.510,15	42	2.369.613,38					98	1.634.104,68					201	22.911.228,21
Concessão de obras públicas	1	100.061,37													1	100.061,37
Concessão de serviços públicos	1	300.005,06							9	221.980,25					10	521.985,31
Outros			128	61.039.654,62											128	61.039.654,62
TOTAL	614	172.375.269,18	387	79.355.124,63					500	17.065.185,85					1501	268.795.579,66

TRANSFERÊNCIAS E SUBSÍDIOS

4.3.6

ANEXO VII — TRANSFERÊNCIAS E SUBSÍDIOS CONCEDIDOS

4.3.6.1

VISUALIZAR REGISTOS S/ EXECUÇÃO : N

Tipo de despesa	Disposições legais [1]	Finalidade [2]	Entidade beneficiária NIF	Entidade beneficiária Nome / Designação [3]	Despesas Orçamentadas [4]	Despesas autorizadas [5]	Despesas pagas [6]	Despesas autorizadas e não pagas [7]=[5]-[6]	Devolução de transf. / subs. ocorrida no exercício [8]	Observações [9]
Transferências correntes										
04050102 - Freguesias	LEI N.º75/2013, DE 12 DE SETEMBRO	Auto Transferência Recursos p/Exercício Competências - D.L. n.º 57/2019, de 30/04	506557995	Freguesia Vilarinho	5.901.623,54	17.415,00	17.415,00			
04050102 - Freguesias	LEI N.º75/2013, DE 12 DE SETEMBRO	Compromisso para a contração de dívida: 4716,2025 (DELG.COMP.(ESPAÇO DO MUNICIPE) 2022/2025)	506557995	Freguesia Vilarinho	5.901.623,54	369,00	369,00			
04050102 - Freguesias	LEI N.º75/2013, DE 12 DE SETEMBRO	II-6511/25 - Atribuição de subsídio para as Festas da Vila - Vilarinho	506557995	Freguesia Vilarinho	5.901.623,54	2.000,00	2.000,00			
04050102 - Freguesias	LEI N.º75/2013, DE 12 DE SETEMBRO	REQUISIÇÃO TRANSITADA NO DIA 2025/01/02 DO ANO 2024, VALOR INICIAL: 7.000,00	506557995	Freguesia Vilarinho	5.901.623,54	7.000,00	7.000,00			
04050102 - Freguesias	LEI N.º75/2013, DE 12 DE SETEMBRO	TRANSFERENCIA FREGUESIAS (DUODECIMOS) 2025	506557995	Freguesia Vilarinho	5.901.623,54	13.173,60	13.173,60			
04050102 - Freguesias	LEI N.º75/2013, DE 12 DE SETEMBRO	Auto Transferência Recursos p/Exercício Competências - D.L. n.º 57/2019, de 30/04	507007964	Freguesia Roriz	5.901.623,54	36.705,00	36.705,00			
04050102 - Freguesias	LEI N.º75/2013, DE 12 DE SETEMBRO	Compromisso para a contração de dívida: 4725,2025 (DELG.COMP.(ESPAÇO DO MUNICIPE) 2022/2025)	507007964	Freguesia Roriz	5.901.623,54	316,80	316,80			
04050102 - Freguesias	LEI N.º75/2013, DE 12 DE SETEMBRO	Reg. 6727/25 - FESTA VILA-Junta de freguesia de Roriz	507007964	Freguesia Roriz	5.901.623,54	2.430,00	2.430,00			
04050102 - Freguesias	LEI N.º75/2013, DE 12 DE SETEMBRO	TRANSFERENCIA FREGUESIAS (DUODECIMOS) 2025	507007964	Freguesia Roriz	5.901.623,54	14.119,80	14.119,80			
04050102 - Freguesias	LEI N.º75/2013, DE 12 DE SETEMBRO	Auto Transferência Recursos p/Exercício Competências - D.L. n.º 57/2019, de 30/04	507508858	Freguesia de Agua Longa	5.901.623,54	12.142,00	12.142,00			
04050102 - Freguesias	LEI N.º75/2013, DE 12 DE SETEMBRO	Compromisso para a contração de dívida: 4721,2025 (DELG.COMP.(ESPAÇO DO MUNICIPE) 2022/2025)	507508858	Freguesia de Agua Longa	5.901.623,54	234,00	234,00			
04050102 - Freguesias	LEI N.º75/2013, DE 12 DE SETEMBRO	REQUISIÇÃO TRANSITADA NO DIA 2025/01/02 DO ANO 2024, VALOR INICIAL: 3.750,00	507508858	Freguesia de Agua Longa	5.901.623,54	3.750,00	3.750,00			
04050102 - Freguesias	LEI N.º75/2013, DE 12 DE SETEMBRO	TRANSFERENCIA FREGUESIAS (DUODECIMOS) 2025	507508858	Freguesia de Agua Longa	5.901.623,54	11.871,60	11.871,60			
04050102 - Freguesias	LEI N.º75/2013, DE 12 DE SETEMBRO	Auto Transferência Recursos p/Exercício Competências - D.L. n.º 57/2019, de 30/04	507531248	Freguesia Reguenga	5.901.623,54	10.030,00	10.030,00			
04050102 - Freguesias	LEI N.º75/2013, DE 12 DE SETEMBRO	TRANSFERENCIA FREGUESIAS (DUODECIMOS) 2025	507531248	Freguesia Reguenga	5.901.623,54	11.877,00	11.877,00			
04050102 - Freguesias	LEI N.º75/2013, DE 12 DE SETEMBRO	Auto Transferência Recursos p/Exercício Competências - D.L. n.º 57/2019, de 30/04	507730020	Freguesia Monte Cordova	5.901.623,54	24.281,00	24.281,00			
04050102 - Freguesias	LEI N.º75/2013, DE 12 DE SETEMBRO	Compromisso para a contração de dívida: 4720,2025 (DELG.COMP.(ESPAÇO DO MUNICIPE) 2022/2025)	507730020	Freguesia Monte Cordova	5.901.623,54	221,40	221,40			
04050102 - Freguesias	LEI N.º75/2013, DE 12 DE SETEMBRO	TRANSFERENCIA FREGUESIAS (DUODECIMOS) 2025	507730020	Freguesia Monte Cordova	5.901.623,54	13.297,80	13.297,80			
04050102 - Freguesias	LEI N.º75/2013, DE 12 DE SETEMBRO	Auto Transferência Recursos p/Exercício Competências - D.L. n.º 57/2019, de 30/04	508586976	Freguesia de Agrela	5.901.623,54	7.265,00	7.265,00			
04050102 - Freguesias	LEI N.º75/2013, DE 12 DE SETEMBRO	TRANSFERENCIA FREGUESIAS (DUODECIMOS) 2025	508586976	Freguesia de Agrela	5.901.623,54	10.095,00	10.095,00			

VISUALIZAR REGISTOS S/ EXECUÇÃO : N

Tipo de despesa	Disposições legais [1]	Finalidade [2]	Entidade beneficiária NIF	Entidade beneficiária Nome / Designação [3]	Despesas Orçamentadas [4]	Despesas autorizadas [5]	Despesas pagas [6]	Despesas autorizadas e não pagas [7]=[5]-[6]	Devolução de transf. / subs. ocorrida no exercício [8]	Observações [9]
04050102 - Freguesias	LEI N.º75/2013, DE 12 DE SETEMBRO	Auto Transferência Recursos p/Exercício Competências - D.L. n.º 57/2019, de 30/04	509014852	Freguesia de Aves	5.901.623,54	56.410,00	56.410,00			
04050102 - Freguesias	LEI N.º75/2013, DE 12 DE SETEMBRO	Compromisso para a contração de dívida: 4718,2025 (DELG.COMP.(ESPAÇO DO MUNICIPE) 2022/2025)	509014852	Freguesia de Aves	5.901.623,54	583,20	583,20			
04050102 - Freguesias	LEI N.º75/2013, DE 12 DE SETEMBRO	Compromisso para a contração de dívida: 4811,2025 (PROTOCOLO DE COLABORAÇÃO ENTRE O MUNICIPIO DE SANTO TIRSO E A J.F. AVES)	509014852	Freguesia de Aves	5.901.623,54	5.000,00	5.000,00			
04050102 - Freguesias	LEI N.º75/2013, DE 12 DE SETEMBRO	Reg.6729/25-FESTA DA VILA-Junta de freguesia de Vila da Aves	509014852	Freguesia de Aves	5.901.623,54	7.160,00	7.160,00			
04050102 - Freguesias	LEI N.º75/2013, DE 12 DE SETEMBRO	TRANSFERENCIA FREGUESIAS (DUODECIMOS) 2025	509014852	Freguesia de Aves	5.901.623,54	20.634,00	20.634,00			
04050102 - Freguesias	LEI N.º75/2013, DE 12 DE SETEMBRO	Auto Transferência Recursos p/Exercício Competências - D.L. n.º 57/2019, de 30/04	509016260	Freguesia Negrelos S. Tome	5.901.623,54	25.145,00	25.145,00			
04050102 - Freguesias	LEI N.º75/2013, DE 12 DE SETEMBRO	Compromisso para a contração de dívida: 4604,2025 (908-22-Gestão Pavilhão Desportivo Centro Escolar S. Tomé Negrelos-Contrato Delegação Competências)	509016260	Freguesia Negrelos S. Tome	5.901.623,54	5.805,00	5.805,00			
04050102 - Freguesias	LEI N.º75/2013, DE 12 DE SETEMBRO	Compromisso para a contração de dívida: 4723,2025 (DELG.COMP.(ESPAÇO DO MUNICIPE) 2022/2025)	509016260	Freguesia Negrelos S. Tome	5.901.623,54	212,40	212,40			
04050102 - Freguesias	LEI N.º75/2013, DE 12 DE SETEMBRO	II 6788/25 - Proposta de atribuição de subsídio para as Festas da Vila - Freguesia de Negrelos São Tomé	509016260	Freguesia Negrelos S. Tome	5.901.623,54	2.410,00	2.410,00			
04050102 - Freguesias	LEI N.º75/2013, DE 12 DE SETEMBRO	REQUISIÇÃO TRANSITADA NO DIA 2025/01/02 DO ANO 2024, VALOR INICIAL: 3.750,00	509016260	Freguesia Negrelos S. Tome	5.901.623,54	3.750,00	3.750,00			
04050102 - Freguesias	LEI N.º75/2013, DE 12 DE SETEMBRO	TRANSFERENCIA FREGUESIAS (DUODECIMOS) 2025	509016260	Freguesia Negrelos S. Tome	5.901.623,54	12.791,40	12.791,40			
04050102 - Freguesias	LEI N.º75/2013, DE 12 DE SETEMBRO	6849 - 25 -festas da Vila de Rebordões	509016286	Freguesia Rebordões	5.901.623,54	1.350,00	1.350,00			
04050102 - Freguesias	LEI N.º75/2013, DE 12 DE SETEMBRO	Auto Transferência Recursos p/Exercício Competências - D.L. n.º 57/2019, de 30/04	509016286	Freguesia Rebordões	5.901.623,54	16.747,00	16.747,00			
04050102 - Freguesias	LEI N.º75/2013, DE 12 DE SETEMBRO	Compromisso para a contração de dívida: 4602,2025 (910-22-Gestão Pavilhão Desportivo Rebordões e Polidesportivo Da Vergadela-Contrato Delegação Competências)	509016286	Freguesia Rebordões	5.901.623,54	7.500,00	7.500,00			
04050102 - Freguesias	LEI N.º75/2013, DE 12 DE SETEMBRO	Compromisso para a contração de dívida: 4724,2025 (DELG.COMP.(ESPAÇO DO MUNICIPE) 2022/2025)	509016286	Freguesia Rebordões	5.901.623,54	243,00	243,00			

VISUALIZAR REGISTOS S/ EXECUÇÃO : N

Tipo de despesa	Disposições legais [1]	Finalidade [2]	Entidade beneficiária NIF	Entidade beneficiária Nome / Designação [3]	Despesas Orçamentadas [4]	Despesas autorizadas [5]	Despesas pagas [6]	Despesas autorizadas e não pagas [7]=[5]-[6]	Devolução de transf. / subs. ocorrida no exercício [8]	Observações [9]
04050102 - Freguesias	LEI N.º75/2013, DE 12 DE SETEMBRO	Compromisso para a contração de dívida: 5231,2025 (16317-23- gestão Equipamentos Desportivos Rebordões-Freguesia Rebordões)	509016286	Freguesia Rebordões	5.901.623,54	2.850,00	2.850,00			
04050102 - Freguesias	LEI N.º75/2013, DE 12 DE SETEMBRO	TRANSFERENCIA FREGUESIAS (DUODECIMOS) 2025	509016286	Freguesia Rebordões	5.901.623,54	13.537,20	13.537,20			
04050102 - Freguesias	LEI N.º75/2013, DE 12 DE SETEMBRO	Auto Transferência Recursos p/Exercício Competências - D.L. n.º 57/2019, de 30/04	510834604	Freguesia de Areias, Sequeirô, Lama e Palmeira	5.901.623,54	67.885,00	67.885,00			
04050102 - Freguesias	LEI N.º75/2013, DE 12 DE SETEMBRO	Compromisso para a contração de dívida: 4601,2025 (911 - 22 - Gestão Equipamentos Desportivos Municipais - Campo Futebol Areias E Polidesportivo Lama Contrato Delegação Competências)	510834604	Freguesia de Areias, Sequeirô, Lama e Palmeira	5.901.623,54	11.475,00	11.475,00			
04050102 - Freguesias	LEI N.º75/2013, DE 12 DE SETEMBRO	Compromisso para a contração de dívida: 4719,2025 (DELG.COMP.(ESPAÇO DO MUNICIPE) 2022/2025)	510834604	Freguesia de Areias, Sequeirô, Lama e Palmeira	5.901.623,54	367,20	367,20			
04050102 - Freguesias	LEI N.º75/2013, DE 12 DE SETEMBRO	REQUISIÇÃO TRANSITADA NO DIA 2025/01/02 DO ANO 2024, VALOR INICIAL: 3.750,00	510834604	Freguesia de Areias, Sequeirô, Lama e Palmeira	5.901.623,54	3.750,00	3.750,00			
04050102 - Freguesias	LEI N.º75/2013, DE 12 DE SETEMBRO	TRANSFERENCIA FREGUESIAS (DUODECIMOS) 2025	510834604	Freguesia de Areias, Sequeirô, Lama e Palmeira	5.901.623,54	50.382,60	50.382,60			
04050102 - Freguesias	LEI N.º75/2013, DE 12 DE SETEMBRO	Auto Transferência Recursos p/Exercício Competências - D.L. n.º 57/2019, de 30/04	510835457	Freguesia de Vila Nova do Campo	5.901.623,54	58.215,00	58.215,00			
04050102 - Freguesias	LEI N.º75/2013, DE 12 DE SETEMBRO	Compromisso para a contração de dívida: 4717,2025 (DELG.COMP.(ESPAÇO DO MUNICIPE) 2022/2025)	510835457	Freguesia de Vila Nova do Campo	5.901.623,54	880,20	880,20			
04050102 - Freguesias	LEI N.º75/2013, DE 12 DE SETEMBRO	II-6510/25 - Atribuição de subsídio para as Festas da Vila - Vila Nova do Campo	510835457	Freguesia de Vila Nova do Campo	5.901.623,54	5.125,00	5.125,00			
04050102 - Freguesias	LEI N.º75/2013, DE 12 DE SETEMBRO	TRANSFERENCIA FREGUESIAS (DUODECIMOS) 2025	510835457	Freguesia de Vila Nova do Campo	5.901.623,54	40.098,00	40.098,00			
04050102 - Freguesias	LEI N.º75/2013, DE 12 DE SETEMBRO	Auto Transferência Recursos p/Exercício Competências - D.L. n.º 57/2019, de 30/04	510835716	União Das Freguesias de Carreira e Refojos de Riba de Ave	5.901.623,54	20.280,00	20.280,00			
04050102 - Freguesias	LEI N.º75/2013, DE 12 DE SETEMBRO	Compromisso para a contração de dívida: 4722,2025 (DELG.COMP.(ESPAÇO DO MUNICIPE) 2022/2025)	510835716	União Das Freguesias de Carreira e Refojos de Riba de Ave	5.901.623,54	111,60	111,60			
04050102 - Freguesias	LEI N.º75/2013, DE 12 DE SETEMBRO	REG.1092/25 - PROTOCOLO DE CEDÊNCIA DE INTALAÇÕES DESPORTIVAS	510835716	União Das Freguesias de Carreira e Refojos de Riba de Ave	5.901.623,54	13.200,00	6.300,00	6.900,00		
04050102 - Freguesias	LEI N.º75/2013, DE 12 DE SETEMBRO	REQUISIÇÃO TRANSITADA NO DIA 2025/01/02 DO ANO 2024, VALOR INICIAL: 3.750,00	510835716	União Das Freguesias de Carreira e Refojos de Riba de Ave	5.901.623,54	3.750,00	3.750,00			
04050102 - Freguesias	LEI N.º75/2013, DE 12 DE SETEMBRO	TRANSFERENCIA FREGUESIAS (DUODECIMOS) 2025	510835716	União Das Freguesias de Carreira e Refojos de Riba de Ave	5.901.623,54	27.853,80	27.853,80			
04050102 - Freguesias	LEI N.º75/2013, DE 12 DE SETEMBRO	6989-25-Festas Freguesia" da União	510837476	Freguesia de Lamelas e Guimarei	5.901.623,54	1.990,00	1.990,00			
04050102 - Freguesias	LEI N.º75/2013, DE 12 DE SETEMBRO	Auto Transferência Recursos p/Exercício Competências - D.L. n.º 57/2019, de 30/04	510837476	Freguesia de Lamelas e Guimarei	5.901.623,54	16.352,40	16.352,40			

VISUALIZAR REGISTOS S/ EXECUÇÃO : N

Tipo de despesa	Disposições legais [1]	Finalidade [2]	Entidade beneficiária NIF	Entidade beneficiária Nome / Designação [3]	Despesas Orçamentadas [4]	Despesas autorizadas [5]	Despesas pagas [6]	Despesas autorizadas e não pagas [7]=[5]-[6]	Devolução de transf. / subs. ocorrida no exercício [8]	Observações [9]
04050102 - Freguesias	LEI N.º75/2013, DE 12 DE SETEMBRO	TRANSFERENCIA FREGUESIAS (DUODECIMOS) 2025	510837476	Freguesia de Lamelas e Guimarei	5.901.623,54	26.008,80	26.008,80			
04050102 - Freguesias	LEI N.º75/2013, DE 12 DE SETEMBRO	Auto Transferência Recursos p/Exercício Competências - D.L. n.º 57/2019, de 30/04	510839681	Freguesia de Santo Tirso, Couto (s. Cristina e S. Miguel) e Burgães	5.901.623,54	52.805,00	52.805,00			
04050102 - Freguesias	LEI N.º75/2013, DE 12 DE SETEMBRO	II 7361/25 - Proposta de atribuição de subsídio para as festas realizadas na Freguesias de Santo Tirso, Couto (Santa Cristina e S. Miguel) e Burgães	510839681	Freguesia de Santo Tirso, Couto (s. Cristina e S. Miguel) e Burgães	5.901.623,54	4.975,00	4.975,00			
04050102 - Freguesias	LEI N.º75/2013, DE 12 DE SETEMBRO	TRANSFERENCIA FREGUESIAS (DUODECIMOS) 2025	510839681	Freguesia de Santo Tirso, Couto (s. Cristina e S. Miguel) e Burgães	5.901.623,54	43.749,60	43.749,60			
04050104 - Associação de municípios	LEI N.º75/2013, DE 12 DE SETEMBRO	Custos com Pessoal e Funcionamento/2025	502622482	Amave - Associação Municípios Vale Ave	5.901.623,54	25.196,54	25.196,54			
04050104 - Associação de municípios	LEI N.º75/2013, DE 12 DE SETEMBRO	Compromisso para a contração de divida: 4816,2025 (ADITAMENTO AOS CONTRATOS INTERADMINISTRATIVOS DE DELEGAÇÃO DE COMPETÊNCIAS RELACIONADAS COM SISTEMA DE MOBILIDADE E SERVIÇO PUBLICO DE TRANSPORTE DE PASSAGEIROS)	502823305	AREA METROPOLITANA DO PORTO	5.901.623,54	146.658,00	36.662,00	109.996,00		
04050104 - Associação de municípios	LEI N.º75/2013, DE 12 DE SETEMBRO	REQUISIÇÃO TRANSITADA NO DIA 2025/01/02 DO ANO 2024, VALOR INICIAL: 125.048,00	502823305	AREA METROPOLITANA DO PORTO	5.901.623,54	26.821,44	5.210,32	21.611,12		
04050104 - Associação de municípios	LEI N.º75/2013, DE 12 DE SETEMBRO	REQUISIÇÃO TRANSITADA NO DIA 2025/01/02 DO ANO 2024, VALOR INICIAL: 24.600,00	502823305	AREA METROPOLITANA DO PORTO	5.901.623,54	24.600,00	24.600,00			
04050104 - Associação de municípios	LEI N.º75/2013, DE 12 DE SETEMBRO	Compromisso para a contração de divida: 5414,2025 (Acordo de cooperação e financiamento entre o Município e o TRIAVE - II-1856/2024)	503830186	Triave - Centro de Arbitragem de Conflitos de Consumo do Ave, Tâmega e Sousa	5.901.623,54	16.595,22	16.595,22			
040701 - Instituições sem fins lucrativos	LEI N.º75/2013, DE 12 DE SETEMBRO	II-3470/25 - APOIO A ENTIDADES PARTICIPANTES NO ÂMBITO DAS GEMINAÇÕES	0082500149	Tv 1890 Semd	5.901.623,54	250,00	250,00			
040701 - Instituições sem fins lucrativos	LEI N.º75/2013, DE 12 DE SETEMBRO	Programa apoio atletas alto rendimento 2024/25	191129232	Vitor Manuel Fonseca Teixeira	5.901.623,54	1.000,00	1.000,00			
040701 - Instituições sem fins lucrativos	LEI N.º75/2013, DE 12 DE SETEMBRO	Programa apoio atletas alto rendimento 2024/25	205094139	Joaquim Ferreira Machado	5.901.623,54	500,00	500,00			
040701 - Instituições sem fins lucrativos	LEI N.º75/2013, DE 12 DE SETEMBRO	3357 - 25 - Contrato Patrocínio Desportivo ao Atleta - Armindo Araújo	207228620	ARMINDO JOSÉ SALGADO SILVA ARAÚJO	5.901.623,54	45.000,00	40.000,00	5.000,00		
040701 - Instituições sem fins lucrativos	LEI N.º75/2013, DE 12 DE SETEMBRO	Programa apoio atletas alto rendimento 2024/25	209393548	ADELIO FILIPE NETO GOUVEIA	5.901.623,54	500,00	500,00			
040701 - Instituições sem fins lucrativos	LEI N.º75/2013, DE 12 DE SETEMBRO	Programa apoio atletas alto rendimento 2024/25	212190202	Artur Agostinho Moreira Ferreira	5.901.623,54	500,00	500,00			
040701 - Instituições sem fins lucrativos	LEI N.º75/2013, DE 12 DE SETEMBRO	Programa apoio atletas alto rendimento 2024/25	223566691	Helena Patricia Alves Castro	5.901.623,54	500,00	500,00			
040701 - Instituições sem fins lucrativos	LEI N.º75/2013, DE 12 DE SETEMBRO	Programa apoio atletas alto rendimento 2024/25	224163620	Manuel Luís Esteves Ribeiro	5.901.623,54	1.000,00	1.000,00			
040701 - Instituições sem fins lucrativos	LEI N.º75/2013, DE 12 DE SETEMBRO	Programa apoio atletas alto rendimento 2024/25	225298830	Manuel Francisco Carvalho Azevedo	5.901.623,54	1.000,00	1.000,00			
040701 - Instituições sem fins lucrativos	LEI N.º75/2013, DE 12 DE SETEMBRO	Programa apoio atletas alto rendimento 2024/25	229771645	Rui Marçal Silva Lima	5.901.623,54	1.000,00	1.000,00			
040701 - Instituições sem fins lucrativos	LEI N.º75/2013, DE 12 DE SETEMBRO	Programa apoio atletas alto rendimento 2024/25	230028446	Ricardo Miguel Pereira Roriz	5.901.623,54	500,00	500,00			

VISUALIZAR REGISTOS S/ EXECUÇÃO : N

Tipo de despesa	Disposições legais [1]	Finalidade [2]	Entidade beneficiária NIF	Entidade beneficiária Nome / Designação [3]	Despesas Orçamentadas [4]	Despesas autorizadas [5]	Despesas pagas [6]	Despesas autorizadas e não pagas [7]=[5]-[6]	Devolução de transf. / subs. ocorrida no exercício [8]	Observações [9]
040701 - Instituições sem fins lucrativos	LEI N.º75/2013, DE 12 DE SETEMBRO	Programa apoio atletas alto rendimento 2024/25	231842007	Albino Daniel Almeida Magalhães	5.901.623,54	1.000,00	1.000,00			
040701 - Instituições sem fins lucrativos	LEI N.º75/2013, DE 12 DE SETEMBRO	Programa apoio atletas alto rendimento 2024/25	234656662	Alexandre Baptista Ribeiro Barbosa	5.901.623,54	1.000,00	1.000,00			
040701 - Instituições sem fins lucrativos	LEI N.º75/2013, DE 12 DE SETEMBRO	Programa apoio atletas alto rendimento 2024/25	237265338	João Aleixo Machado Andrade	5.901.623,54	1.000,00	1.000,00			
040701 - Instituições sem fins lucrativos	LEI N.º75/2013, DE 12 DE SETEMBRO	Programa apoio atletas alto rendimento 2024/25	237687194	Nuno Miguel Ferreira Carneiro	5.901.623,54	500,00	500,00			
040701 - Instituições sem fins lucrativos	LEI N.º75/2013, DE 12 DE SETEMBRO	Programa apoio atletas alto rendimento 2024/25	243512368	Daniela Sofia da Costa Ferreira	5.901.623,54	1.500,00	1.500,00			
040701 - Instituições sem fins lucrativos	LEI N.º75/2013, DE 12 DE SETEMBRO	Programa apoio atletas alto rendimento 2024/25	243546130	Rui Manuel Gomes Carneiro	5.901.623,54	1.000,00	1.000,00			
040701 - Instituições sem fins lucrativos	LEI N.º75/2013, DE 12 DE SETEMBRO	Programa apoio atletas alto rendimento 2024/25	245113975	Rui Daniel Quintão Costa Gomes	5.901.623,54	500,00	500,00			
040701 - Instituições sem fins lucrativos	LEI N.º75/2013, DE 12 DE SETEMBRO	Programa apoio atletas alto rendimento 2024/25	247341223	Francisco Neto da Silva	5.901.623,54	1.000,00	1.000,00			
040701 - Instituições sem fins lucrativos	LEI N.º75/2013, DE 12 DE SETEMBRO	Programa apoio atletas alto rendimento 2024/25	248089625	André Daniel Sousa Gonçalves	5.901.623,54	500,00	500,00			
040701 - Instituições sem fins lucrativos	LEI N.º75/2013, DE 12 DE SETEMBRO	Programa apoio atletas alto rendimento 2024/25	250502615	Patrícia Alexandra Teixeira da Silva	5.901.623,54	500,00	500,00			
040701 - Instituições sem fins lucrativos	LEI N.º75/2013, DE 12 DE SETEMBRO	II-2080/25 - Renovação de bolsas de estudo a estudantes do ensino superior para o ano letivo 2024/2025	251279499	Gonçalo Manuel Pinto Pereira	5.901.623,54	750,00	750,00			
040701 - Instituições sem fins lucrativos	LEI N.º75/2013, DE 12 DE SETEMBRO	II-2080/25 - Renovação de bolsas de estudo a estudantes do ensino superior para o ano letivo 2024/2025	252215192	Miguel Ângelo Gonçalves Pacheco	5.901.623,54	750,00	750,00			
040701 - Instituições sem fins lucrativos	LEI N.º75/2013, DE 12 DE SETEMBRO	II 3932/2025 - Concessão de bolsas de estudo a estudantes do ensino superior - Publicitação da lista definitiva de ordenação das candidaturas 24/25	252503422	Maria Marques Nunes	5.901.623,54	750,00	750,00			
040701 - Instituições sem fins lucrativos	LEI N.º75/2013, DE 12 DE SETEMBRO	Programa apoio atletas alto rendimento 2024/25	252624890	Cristiana Marinho Lagoa	5.901.623,54	500,00	500,00			
040701 - Instituições sem fins lucrativos	LEI N.º75/2013, DE 12 DE SETEMBRO	II-2080/25 - Renovação de bolsas de estudo a estudantes do ensino superior para o ano letivo 2024/2025	253228484	João Pedro Faria Moreira	5.901.623,54	750,00	750,00			
040701 - Instituições sem fins lucrativos	LEI N.º75/2013, DE 12 DE SETEMBRO	II 3932/2025 - Concessão de bolsas de estudo a estudantes do ensino superior - Publicitação da lista definitiva de ordenação das candidaturas 24/25	253607701	Vitória Isabel Sousa Monteiro	5.901.623,54	750,00	750,00			
040701 - Instituições sem fins lucrativos	LEI N.º75/2013, DE 12 DE SETEMBRO	II-2080/25 - Renovação de bolsas de estudo a estudantes do ensino superior para o ano letivo 2024/2025	253889022	Mariana Filipa Silva Neto	5.901.623,54	750,00	750,00			
040701 - Instituições sem fins lucrativos	LEI N.º75/2013, DE 12 DE SETEMBRO	Programa apoio atletas alto rendimento 2024/25	254248764	Nuno Miguel Oliveira Campos	5.901.623,54	500,00	500,00			
040701 - Instituições sem fins lucrativos	LEI N.º75/2013, DE 12 DE SETEMBRO	II-2080/25 - Renovação de bolsas de estudo a estudantes do ensino superior para o ano letivo 2024/2025	254349773	Maria Matilde Mirra Martins	5.901.623,54	750,00	750,00			

VISUALIZAR REGISTOS S/ EXECUÇÃO : N

Tipo de despesa	Disposições legais [1]	Finalidade [2]	Entidade beneficiária NIF	Entidade beneficiária Nome / Designação [3]	Despesas Orçamentadas [4]	Despesas autorizadas [5]	Despesas pagas [6]	Despesas autorizadas e não pagas [7]=[5]-[6]	Devolução de transf. / subs. ocorrida no exercício [8]	Observações [9]
040701 - Instituições sem fins lucrativos	LEI N.º75/2013, DE 12 DE SETEMBRO	Programa apoio atletas alto rendimento 2024/25	254399029	Carlos Miguel da Costa Ferreira	5.901.623,54	1.000,00	1.000,00			
040701 - Instituições sem fins lucrativos	LEI N.º75/2013, DE 12 DE SETEMBRO	II 3932/2025 - Concessão de bolsas de estudo a estudantes do ensino superior - Publicitação da lista definitiva de ordenação das candidaturas 24/25	255144296	Claudia Sofia Dias Gonçalves	5.901.623,54	750,00	750,00			
040701 - Instituições sem fins lucrativos	LEI N.º75/2013, DE 12 DE SETEMBRO	II-2080/25 - Renovação de bolsas de estudo a estudantes do ensino superior para o ano letivo 2024/2025	255259190	Bento Ezequiel Freitas Pinto	5.901.623,54	750,00	750,00			
040701 - Instituições sem fins lucrativos	LEI N.º75/2013, DE 12 DE SETEMBRO	Programa apoio atletas alto rendimento 2024/25	255589123	João Vale Silva	5.901.623,54	1.500,00	1.500,00			
040701 - Instituições sem fins lucrativos	LEI N.º75/2013, DE 12 DE SETEMBRO	II 3932/2025 - Concessão de bolsas de estudo a estudantes do ensino superior - Publicitação da lista definitiva de ordenação das candidaturas 24/25	255832826	Catarina Ferreira da Costa	5.901.623,54	750,00	750,00			
040701 - Instituições sem fins lucrativos	LEI N.º75/2013, DE 12 DE SETEMBRO	II-2080/25 - Renovação de bolsas de estudo a estudantes do ensino superior para o ano letivo 2024/2025	256167389	Maria João Moreira de Sousa	5.901.623,54	750,00	750,00			
040701 - Instituições sem fins lucrativos	LEI N.º75/2013, DE 12 DE SETEMBRO	II-2080/25 - Renovação de bolsas de estudo a estudantes do ensino superior para o ano letivo 2024/2025	256214000	Bruna Rafaela Machado Almeida	5.901.623,54	750,00	750,00			
040701 - Instituições sem fins lucrativos	LEI N.º75/2013, DE 12 DE SETEMBRO	Programa apoio atletas alto rendimento 2024/25	256447918	Bruna Augusta Campos Ngola	5.901.623,54	1.000,00	1.000,00			
040701 - Instituições sem fins lucrativos	LEI N.º75/2013, DE 12 DE SETEMBRO	II-2080/25 - Renovação de bolsas de estudo a estudantes do ensino superior para o ano letivo 2024/2025	256499292	Lara Oliveira Taipa	5.901.623,54	750,00	750,00			
040701 - Instituições sem fins lucrativos	LEI N.º75/2013, DE 12 DE SETEMBRO	II 3932/2025 - Concessão de bolsas de estudo a estudantes do ensino superior - Publicitação da lista definitiva de ordenação das candidaturas 24/25	256512477	Luna Patricia Machado Toure	5.901.623,54	750,00	750,00			
040701 - Instituições sem fins lucrativos	LEI N.º75/2013, DE 12 DE SETEMBRO	II 3932/2025 - Concessão de bolsas de estudo a estudantes do ensino superior - Publicitação da lista definitiva de ordenação das candidaturas 24/25	258174587	Lara Ferreira Machado	5.901.623,54	750,00	750,00			
040701 - Instituições sem fins lucrativos	LEI N.º75/2013, DE 12 DE SETEMBRO	II 3932/2025 - Concessão de bolsas de estudo a estudantes do ensino superior - Publicitação da lista definitiva de ordenação das candidaturas 24/25	258483962	Daniela Carolina Cunha Martins	5.901.623,54	750,00	750,00			

VISUALIZAR REGISTOS S/ EXECUÇÃO : N

Tipo de despesa	Disposições legais [1]	Finalidade [2]	Entidade beneficiária NIF	Entidade beneficiária Nome / Designação [3]	Despesas Orçamentadas [4]	Despesas autorizadas [5]	Despesas pagas [6]	Despesas autorizadas e não pagas [7]=[5]-[6]	Devolução de transf. / subs. ocorrida no exercício [8]	Observações [9]
040701 - Instituições sem fins lucrativos	LEI N.º75/2013, DE 12 DE SETEMBRO	II-2080/25 - Renovação de bolsas de estudo a estudantes do ensino superior para o ano letivo 2024/2025	259071854	Rita Carneiro Sousa	5.901.623,54	750,00	750,00			
040701 - Instituições sem fins lucrativos	LEI N.º75/2013, DE 12 DE SETEMBRO	II 3932/2025 - Concessão de bolsas de estudo a estudantes do ensino superior - Publicitação da lista definitiva de ordenação das candidaturas 24/25	259081167	Diogo Filipe Soares Martins	5.901.623,54	750,00	750,00			
040701 - Instituições sem fins lucrativos	LEI N.º75/2013, DE 12 DE SETEMBRO	II 3932/2025 - Concessão de bolsas de estudo a estudantes do ensino superior - Publicitação da lista definitiva de ordenação das candidaturas 24/25	259376515	Francisca Dias Araújo	5.901.623,54	750,00	750,00			
040701 - Instituições sem fins lucrativos	LEI N.º75/2013, DE 12 DE SETEMBRO	Programa apoio atletas alto rendimento 2024/25	259420867	Francisco Andrade Gonçalves	5.901.623,54	1.000,00	1.000,00			
040701 - Instituições sem fins lucrativos	LEI N.º75/2013, DE 12 DE SETEMBRO	II 8288/25 - Atribuição de Bolsas de Estudo a Estudantes do Ensino Superior, em áreas de formação artística, para o ano letivo 2025/2026	260177601	Maria Ferreira da Silva	5.901.623,54	2.500,00	2.500,00			
040701 - Instituições sem fins lucrativos	LEI N.º75/2013, DE 12 DE SETEMBRO	Programa apoio atletas alto rendimento 2024/25	260528706	Álvaro Pinho do Forno	5.901.623,54	500,00	500,00			
040701 - Instituições sem fins lucrativos	LEI N.º75/2013, DE 12 DE SETEMBRO	II 3932/2025 - Concessão de bolsas de estudo a estudantes do ensino superior - Publicitação da lista definitiva de ordenação das candidaturas 24/25	260754293	NÁDIA PATRICIA FERREIRA MOREIRA	5.901.623,54	750,00	750,00			
040701 - Instituições sem fins lucrativos	LEI N.º75/2013, DE 12 DE SETEMBRO	II 3932/2025 - Concessão de bolsas de estudo a estudantes do ensino superior - Publicitação da lista definitiva de ordenação das candidaturas 24/25	261333259	Tiago Filipe Rocha Pereira	5.901.623,54	750,00	750,00			
040701 - Instituições sem fins lucrativos	LEI N.º75/2013, DE 12 DE SETEMBRO	Programa apoio atletas alto rendimento 2024/25	262075792	Rita Alexandra da Silva Ferreira	5.901.623,54	1.000,00	1.000,00			
040701 - Instituições sem fins lucrativos	LEI N.º75/2013, DE 12 DE SETEMBRO	II 3932/2025 - Concessão de bolsas de estudo a estudantes do ensino superior - Publicitação da lista definitiva de ordenação das candidaturas 24/25	262220130	Mariana Gonçalves Sousa	5.901.623,54	750,00	750,00			
040701 - Instituições sem fins lucrativos	LEI N.º75/2013, DE 12 DE SETEMBRO	II-2080/25 - Renovação de bolsas de estudo a estudantes do ensino superior para o ano letivo 2024/2025	262475936	Arnaldo Francisco Silva Reguenga	5.901.623,54	750,00	750,00			

VISUALIZAR REGISTOS S/ EXECUÇÃO : N

Tipo de despesa	Disposições legais [1]	Finalidade [2]	Entidade beneficiária NIF	Entidade beneficiária Nome / Designação [3]	Despesas Orçamentadas [4]	Despesas autorizadas [5]	Despesas pagas [6]	Despesas autorizadas e não pagas [7]=[5]-[6]	Devolução de transf. / subs. ocorrida no exercício [8]	Observações [9]
040701 - Instituições sem fins lucrativos	LEI N.º75/2013, DE 12 DE SETEMBRO	II 3932/2025 - Concessão de bolsas de estudo a estudantes do ensino superior - Publicitação da lista definitiva de ordenação das candidaturas 24/25	264021835	Helena Melnyk	5.901.623,54	750,00	750,00			
040701 - Instituições sem fins lucrativos	LEI N.º75/2013, DE 12 DE SETEMBRO	PRÉMIO DE MERITO ESCOLAR 2024/2025	264580370	Inês Reis Moreira Pimenta Coelho	5.901.623,54	350,00	350,00			
040701 - Instituições sem fins lucrativos	LEI N.º75/2013, DE 12 DE SETEMBRO	Programa apoio atletas alto rendimento 2024/25	265236088	Sara Sousa Costa	5.901.623,54	1.000,00	1.000,00			
040701 - Instituições sem fins lucrativos	LEI N.º75/2013, DE 12 DE SETEMBRO	II 3932/2025 - Concessão de bolsas de estudo a estudantes do ensino superior - Publicitação da lista definitiva de ordenação das candidaturas 24/25	266907601	Clara Silva Ferreira	5.901.623,54	750,00	750,00			
040701 - Instituições sem fins lucrativos	LEI N.º75/2013, DE 12 DE SETEMBRO	II 3932/2025 - Concessão de bolsas de estudo a estudantes do ensino superior - Publicitação da lista definitiva de ordenação das candidaturas 24/25	266944051	Mariana Morais Costa	5.901.623,54	750,00	750,00			
040701 - Instituições sem fins lucrativos	LEI N.º75/2013, DE 12 DE SETEMBRO	II 3932/2025 - Concessão de bolsas de estudo a estudantes do ensino superior - Publicitação da lista definitiva de ordenação das candidaturas 24/25	267762895	Sandro Delfim Moreira da Silva	5.901.623,54	750,00	750,00			
040701 - Instituições sem fins lucrativos	LEI N.º75/2013, DE 12 DE SETEMBRO	II-2080/25 - Renovação de bolsas de estudo a estudantes do ensino superior para o ano letivo 2024/2025	268040796	MARCIA VANESSA SALGADO CUNHA	5.901.623,54	750,00	750,00			
040701 - Instituições sem fins lucrativos	LEI N.º75/2013, DE 12 DE SETEMBRO	Programa apoio atletas alto rendimento 2024/25	268839034	João Luis Azevedo Silva	5.901.623,54	1.500,00	1.500,00			
040701 - Instituições sem fins lucrativos	LEI N.º75/2013, DE 12 DE SETEMBRO	II-2080/25 - Renovação de bolsas de estudo a estudantes do ensino superior para o ano letivo 2024/2025	271440236	Jose Manuel Oliveira Leao	5.901.623,54	750,00	750,00			
040701 - Instituições sem fins lucrativos	LEI N.º75/2013, DE 12 DE SETEMBRO	II 3932/2025 - Concessão de bolsas de estudo a estudantes do ensino superior - Publicitação da lista definitiva de ordenação das candidaturas 24/25	273269348	Inês Martins Pereira	5.901.623,54	750,00	750,00			
040701 - Instituições sem fins lucrativos	LEI N.º75/2013, DE 12 DE SETEMBRO	II 3932/2025 - Concessão de bolsas de estudo a estudantes do ensino superior - Publicitação da lista definitiva de ordenação das candidaturas 24/25	273269810	Matilde Martins Pereira	5.901.623,54	750,00	750,00			

VISUALIZAR REGISTOS S/ EXECUÇÃO : N

Tipo de despesa	Disposições legais	Finalidade	Entidade beneficiária		Despesas Orçamentadas	Despesas autorizadas	Despesas pagas	Despesas autorizadas e não pagas	Devolução de transf. / subs. ocorrida no exercício	Observações
			NIF	Nome / Designação						
	[1]	[2]		[3]	[4]	[5]	[6]	[7]=[5]-[6]	[8]	[9]
040701 - Instituições sem fins lucrativos	LEI N.º75/2013, DE 12 DE SETEMBRO	II 3932/2025 - Concessão de bolsas de estudo a estudantes do ensino superior - Publicitação da lista definitiva de ordenação das candidaturas 24/25	273441868	Sofia Catarina Almeida Lima	5.901.623,54	750,00	750,00			
040701 - Instituições sem fins lucrativos	LEI N.º75/2013, DE 12 DE SETEMBRO	II 3932/2025 - Concessão de bolsas de estudo a estudantes do ensino superior - Publicitação da lista definitiva de ordenação das candidaturas 24/25	273789856	João Pedro Ferreira Gonçalves	5.901.623,54	750,00	750,00			
040701 - Instituições sem fins lucrativos	LEI N.º75/2013, DE 12 DE SETEMBRO	II 8288/25 - Atribuição de Bolsas de Estudo a Estudantes do Ensino Superior, em áreas de formação artística, para o ano letivo 2025/2026	273902342	Vasco Miguel Ribeiro Barbosa	5.901.623,54	2.500,00	2.500,00			
040701 - Instituições sem fins lucrativos	LEI N.º75/2013, DE 12 DE SETEMBRO	Programa apoio atletas alto rendimento 2024/25	274601389	Catarina Pacheco Costa	5.901.623,54	500,00	500,00			
040701 - Instituições sem fins lucrativos	LEI N.º75/2013, DE 12 DE SETEMBRO	II 3932/2025 - Concessão de bolsas de estudo a estudantes do ensino superior - Publicitação da lista definitiva de ordenação das candidaturas 24/25	274650398	Lara Sofia Araújo Costa	5.901.623,54	750,00	750,00			
040701 - Instituições sem fins lucrativos	LEI N.º75/2013, DE 12 DE SETEMBRO	II 3932/2025 - Concessão de bolsas de estudo a estudantes do ensino superior - Publicitação da lista definitiva de ordenação das candidaturas 24/25	274773252	Matilde Silva Pinto	5.901.623,54	750,00	750,00			
040701 - Instituições sem fins lucrativos	LEI N.º75/2013, DE 12 DE SETEMBRO	Programa apoio atletas alto rendimento 2024/25	274953609	DUARTE FILIPE PEREIRA CARVALHO	5.901.623,54	1.000,00	1.000,00			
040701 - Instituições sem fins lucrativos	LEI N.º75/2013, DE 12 DE SETEMBRO	Programa apoio atletas alto rendimento 2024/25	275322866	Joana André Martins Maia Vinhas	5.901.623,54	1.000,00	1.000,00			
040701 - Instituições sem fins lucrativos	LEI N.º75/2013, DE 12 DE SETEMBRO	II 3932/2025 - Concessão de bolsas de estudo a estudantes do ensino superior - Publicitação da lista definitiva de ordenação das candidaturas 24/25	275374467	Gonçalo Dinis Ferreira Azevedo de Guimarães Pereira	5.901.623,54	750,00	750,00			
040701 - Instituições sem fins lucrativos	LEI N.º75/2013, DE 12 DE SETEMBRO	Programa apoio atletas alto rendimento 2024/25	280208448	Martim Barbosa Ferreira	5.901.623,54	1.000,00	1.000,00			
040701 - Instituições sem fins lucrativos	LEI N.º75/2013, DE 12 DE SETEMBRO	II 3932/2025 - Concessão de bolsas de estudo a estudantes do ensino superior - Publicitação da lista definitiva de ordenação das candidaturas 24/25	300579950	Alliane Layla Dos Santos André	5.901.623,54	750,00	750,00			
040701 - Instituições sem fins lucrativos	LEI N.º75/2013, DE 12 DE SETEMBRO	II-DESFILE DE CARNAVAL/2025	500224234	Provincia Portuguesa da Companhia de Santa Teresa de Jesus	5.901.623,54	205,00	205,00			

VISUALIZAR REGISTOS S/ EXECUÇÃO : N

Tipo de despesa	Disposições legais [1]	Finalidade [2]	Entidade beneficiária NIF	Entidade beneficiária Nome / Designação [3]	Despesas Orçamentadas [4]	Despesas autorizadas [5]	Despesas pagas [6]	Despesas autorizadas e não pagas [7]=[5]-[6]	Devolução de transf. / subs. ocorrida no exercício [8]	Observações [9]
040701 - Instituições sem fins lucrativos	LEI N.º75/2013, DE 12 DE SETEMBRO	Compromisso para a contração de dívida: 4974,2025 (1948-23-Transferência competências domínio ação social)	500745749	Cruz Vermelha Portuguesa	5.901.623,54	143.900,00	143.900,00			
040701 - Instituições sem fins lucrativos	LEI N.º75/2013, DE 12 DE SETEMBRO	II-DESFILE DE CARNAVAL/2025	500745749	Cruz Vermelha Portuguesa	5.901.623,54	115,00	115,00			
040701 - Instituições sem fins lucrativos	LEI N.º75/2013, DE 12 DE SETEMBRO	REQUISIÇÃO TRANSITADA NO DIA 2025/01/02 DO ANO 2024, VALOR INICIAL: 5.101,18	500745749	Cruz Vermelha Portuguesa	5.901.623,54	2.750,00	2.750,00			
040701 - Instituições sem fins lucrativos	LEI N.º75/2013, DE 12 DE SETEMBRO	Contratos Programa de Desenvolvimento Desportivo 2025	500794286	União Desportiva e Social de Roriz	5.901.623,54	68.700,00	68.700,00			
040701 - Instituições sem fins lucrativos	LEI N.º75/2013, DE 12 DE SETEMBRO	7163/25-Contratos Programa de Desenvolvimento Desportivo 2025	500829179	ASSOCIAÇÃO AVENSE AA 78	5.901.623,54	49.990,00	49.990,00			
040701 - Instituições sem fins lucrativos	LEI N.º75/2013, DE 12 DE SETEMBRO	II 6805/25 - IPSS - SUBSIDIOS 2025	500852006	ASSOCIAÇAO JARDINS ESCOLAS JOAO DEUS	5.901.623,54	2.770,00	2.770,00			
040701 - Instituições sem fins lucrativos	LEI N.º75/2013, DE 12 DE SETEMBRO	II-DESFILE DE CARNAVAL/2025	500852006	ASSOCIAÇAO JARDINS ESCOLAS JOAO DEUS	5.901.623,54	125,00	125,00			
040701 - Instituições sem fins lucrativos	LEI N.º75/2013, DE 12 DE SETEMBRO	INF 9475/24 - Regulamento Municipal de Apoio às IPSS ou Equiparadas - Atribuição de Subsídio	500852006	ASSOCIAÇAO JARDINS ESCOLAS JOAO DEUS	5.901.623,54	2.740,00	2.740,00			
040701 - Instituições sem fins lucrativos	LEI N.º75/2013, DE 12 DE SETEMBRO	Compromisso para a contração de dívida: 4975,2025 (1948-23-Transferência competências domínio ação social)	500852502	Irmandade Santa Casa da Misericórdia de Santo Tirso	5.901.623,54	19.100,00	19.100,00			
040701 - Instituições sem fins lucrativos	LEI N.º75/2013, DE 12 DE SETEMBRO	II 6805/25 - IPSS - SUBSIDIOS 2025	500852502	Irmandade Santa Casa da Misericórdia de Santo Tirso	5.901.623,54	12.333,00	12.333,00			
040701 - Instituições sem fins lucrativos	LEI N.º75/2013, DE 12 DE SETEMBRO	II-6763/25 - Proposta de Protocolo de Cooperação com a Irmandade e Santa Casa da Misericórdia de Santo Tirso (para apoiar as atividades do Grupo Coral da Misericórdia de Santo Tirso)	500852502	Irmandade Santa Casa da Misericórdia de Santo Tirso	5.901.623,54	1.500,00	1.500,00			
040701 - Instituições sem fins lucrativos	LEI N.º75/2013, DE 12 DE SETEMBRO	II-DESFILE DE CARNAVAL/2025	500852502	Irmandade Santa Casa da Misericórdia de Santo Tirso	5.901.623,54	220,00	220,00			
040701 - Instituições sem fins lucrativos	LEI N.º75/2013, DE 12 DE SETEMBRO	REQUISIÇÃO TRANSITADA NO DIA 2025/01/02 DO ANO 2024, VALOR INICIAL: 1.500,00	500852502	Irmandade Santa Casa da Misericórdia de Santo Tirso	5.901.623,54	1.500,00	1.500,00			
040701 - Instituições sem fins lucrativos	LEI N.º75/2013, DE 12 DE SETEMBRO	II 6294/25 - Proposta de atribuição de subsídio - Casa do Povo de Rio Vizela	500910936	CASA DO POVO DO RIO VIZELA	5.901.623,54	1.000,00	1.000,00			
040701 - Instituições sem fins lucrativos	LEI N.º75/2013, DE 12 DE SETEMBRO	6381 - 25 - Contrato Programa Desportivo A.R. Areal	500936820	Associação Recreativa Areal	5.901.623,54	2.340,00	2.340,00			
040701 - Instituições sem fins lucrativos	LEI N.º75/2013, DE 12 DE SETEMBRO	II 7264/25 - Pedido de subsídio anual para os agrupamentos de Escuteiros do Concelho de Santo Tirso 1 Companhia de Guias de Vila das Aves e 1 Grupo de Escoteiros de Santo Tirso	500972052	Corpo Nacional de Escutas Cne Escutismo Catolico Português	5.901.623,54	12.600,00	12.600,00			

VISUALIZAR REGISTOS S/ EXECUÇÃO : N

Tipo de despesa	Disposições legais [1]	Finalidade [2]	Entidade beneficiária NIF	Entidade beneficiária Nome / Designação [3]	Despesas Orçamentadas [4]	Despesas autorizadas [5]	Despesas pagas [6]	Despesas autorizadas e não pagas [7]=[5]-[6]	Devolução de transf. / subs. ocorrida no exercício [8]	Observações [9]
040701 - Instituições sem fins lucrativos	LEI N.º75/2013, DE 12 DE SETEMBRO	II 7264/25 - Pedido de subsidio anual para os agrupamentos de Escuteiros do Concelho de Santo Tirso 1 Companhia de Guias de Vila das Aves e 1 Grupo de Escoteiros de Santo Tirso	500977305	Associação Guias Portugal	5.901.623,54	1.000,00	1.000,00			
040701 - Instituições sem fins lucrativos	LEI N.º75/2013, DE 12 DE SETEMBRO	II 3362/25 - PEDIDO DE SUBSIDIO	500988935	Associação Comercial Industrial Santo Tirso	5.901.623,54	25.000,00	25.000,00			
040701 - Instituições sem fins lucrativos	LEI N.º75/2013, DE 12 DE SETEMBRO	II 7264/25 - Pedido de subsidio anual para os agrupamentos de Escuteiros do Concelho de Santo Tirso 1 Companhia de Guias de Vila das Aves e 1 Grupo de Escoteiros de Santo Tirso	500989109	Associação Dos Escoteiros de Portugal - Região Norte	5.901.623,54	1.000,00	1.000,00			
040701 - Instituições sem fins lucrativos	LEI N.º75/2013, DE 12 DE SETEMBRO	Compromisso para a contração de divida: 5011,2025 (II-2346/2023 - Protocolo da Equipa de Intervenção Permanente da AHBV Tirsenses)	501048383	ASSOCIAÇAO HUMANITARIA BOMBEIROS VOLUNTARIOS TIRSENSES	5.901.623,54	40.954,44	40.954,44			
040701 - Instituições sem fins lucrativos	LEI N.º75/2013, DE 12 DE SETEMBRO	Compromisso para a contração de divida: 5645,2025 (Protocolo das EIP's da AHBV Santo Tirso, AHBV Tirsenses e AHBV Vila das Aves - 2ª Equipa)	501048383	ASSOCIAÇAO HUMANITARIA BOMBEIROS VOLUNTARIOS TIRSENSES	5.901.623,54	40.954,44	40.954,44			
040701 - Instituições sem fins lucrativos	LEI N.º75/2013, DE 12 DE SETEMBRO	II-3893/25 - Protocolo de Colaboração com as AHBV's do Concelho	501048383	ASSOCIAÇAO HUMANITARIA BOMBEIROS VOLUNTARIOS TIRSENSES	5.901.623,54	20.000,00	20.000,00			
040701 - Instituições sem fins lucrativos	LEI N.º75/2013, DE 12 DE SETEMBRO	II-DESFILE DE CARNAVAL/2025	501090444	Província Portuguesa Das Franciscanas Missionárias de Nossa Senhora (colég. Lurd	5.901.623,54	400,00	400,00			
040701 - Instituições sem fins lucrativos	LEI N.º75/2013, DE 12 DE SETEMBRO	Contratos Programa de Desenvolvimento Desportivo 2025	501110810	GINASIO CLUBE SANTO TIRSO	5.901.623,54	184.392,50	184.392,50			
040701 - Instituições sem fins lucrativos	LEI N.º75/2013, DE 12 DE SETEMBRO	II 7206/25 - Pedido de colaboração para custear despesas da Catequese de São Martinho do Campo, na Participação no Jubileu de Catequistas de 26 a 28 de setembro em Roma- Fábrica da Igreja Paroquial de São Martinho do Campo	501169253	Fabrica da Igreja Paroquial de São Martinho do Campo	5.901.623,54	10.000,00	10.000,00			
040701 - Instituições sem fins lucrativos	LEI N.º75/2013, DE 12 DE SETEMBRO	II 6805/25 - IPSS - SUBSIDIOS 2025	501208429	Casa de Beneficência Dias Machado e Patronato Imac.c. Maria	5.901.623,54	4.370,00	4.370,00			
040701 - Instituições sem fins lucrativos	LEI N.º75/2013, DE 12 DE SETEMBRO	REQUISIÇÃO TRANSITADA NO DIA 2025/01/02 DO ANO 2024, VALOR INICIAL: 4.370,00	501208429	Casa de Beneficência Dias Machado e Patronato Imac.c. Maria	5.901.623,54	4.370,00	4.370,00			
040701 - Instituições sem fins lucrativos	LEI N.º75/2013, DE 12 DE SETEMBRO	II 4711/25 - CONTRATO PROGRAMA DE DESENVOLVIMENTO DESPORTIVO 2025	501240802	Federação Portuguesa de Basquetebol	5.901.623,54	10.000,00	10.000,00			
040701 - Instituições sem fins lucrativos	LEI N.º75/2013, DE 12 DE SETEMBRO	II 8100 - Proposta de atribuição de subsídio para as celebrações em honra S. Miguel das Aves	501312323	Fabrica Igreja Paroquial S. Miguel Aves	5.901.623,54	1.440,00	1.440,00			

VISUALIZAR REGISTOS S/ EXECUÇÃO : N

Tipo de despesa	Disposições legais [1]	Finalidade [2]	Entidade beneficiária NIF	Entidade beneficiária Nome / Designação [3]	Despesas Orçamentadas [4]	Despesas autorizadas [5]	Despesas pagas [6]	Despesas autorizadas e não pagas [7]=[5]-[6]	Devolução de transf. / subs. ocorrida no exercício [8]	Observações [9]
040701 - Instituições sem fins lucrativos	LEI N.º75/2013, DE 12 DE SETEMBRO	II-1734/25 - Subsídio para ajudar a custear as despesas com as comemorações dos 50 anos do Grupo Coral de Vila das Aves	501312323	Fabrica Igreja Paroquial S. Miguel Aves	5.901.623,54	2.000,00	2.000,00			
040701 - Instituições sem fins lucrativos	LEI N.º75/2013, DE 12 DE SETEMBRO	Compromisso para a contração de dívida: 5478,2025 (PROTOCOLO EQUIPAS INTERVENÇÃO PERMANENTE EIP's-2024/2027)	501325700	Associaçao Humanitaria Bombeiros Voluntarios Santo Tirso	5.901.623,54	40.954,44	40.954,44			
040701 - Instituições sem fins lucrativos	LEI N.º75/2013, DE 12 DE SETEMBRO	Compromisso para a contração de dívida: 5646,2025 (Protocolo das EIP's- 2ª Equipa)	501325700	Associaçao Humanitaria Bombeiros Voluntarios Santo Tirso	5.901.623,54	40.954,44	40.954,44			
040701 - Instituições sem fins lucrativos	LEI N.º75/2013, DE 12 DE SETEMBRO	II-3893/25 - Protocolo de Colaboração com as AHBV's do Concelho	501325700	Associaçao Humanitaria Bombeiros Voluntarios Santo Tirso	5.901.623,54	20.000,00	20.000,00			
040701 - Instituições sem fins lucrativos	LEI N.º75/2013, DE 12 DE SETEMBRO	II 8080/2025 - Proposta de atribuição de subsídio para as celebrações em honra de S. Bartolomeu - Fontiscos	501361197	Fabrica da Igreja de Sao Bartolomeu de Santo Tirso	5.901.623,54	945,00	945,00			
040701 - Instituições sem fins lucrativos	LEI N.º75/2013, DE 12 DE SETEMBRO	Compromisso para a contração de dívida: 4704,2025 (10343-22-Contrato programa desenvolvimento desportivo)	501361375	Federação de Andebol de Portugal	5.901.623,54	10.000,00	10.000,00			
040701 - Instituições sem fins lucrativos	LEI N.º75/2013, DE 12 DE SETEMBRO	REQUISIÇÃO TRANSITADA NO DIA 2025/01/02 DO ANO 2024, VALOR INICIAL: 10.000,00	501361375	Federação de Andebol de Portugal	5.901.623,54	10.000,00	10.000,00			
040701 - Instituições sem fins lucrativos	LEI N.º75/2013, DE 12 DE SETEMBRO	Compromisso para a contração de dívida: 5479,2025 (PROTOCOLO EQUIPAS INTERVENÇÃO PERMANENTE EIP's-2024/2027)	501361642	Associação Humanitaria Bombeiros Voluntarios Vila Das Aves	5.901.623,54	40.954,44	40.954,44			
040701 - Instituições sem fins lucrativos	LEI N.º75/2013, DE 12 DE SETEMBRO	Compromisso para a contração de dívida: 5647,2025 (Protocolo das EIP's- 2ª Equipa)	501361642	Associação Humanitaria Bombeiros Voluntarios Vila Das Aves	5.901.623,54	40.954,44	40.954,44			
040701 - Instituições sem fins lucrativos	LEI N.º75/2013, DE 12 DE SETEMBRO	II-3893/25 - Protocolo de Colaboração com as AHBV's do Concelho	501361642	Associação Humanitaria Bombeiros Voluntarios Vila Das Aves	5.901.623,54	20.000,00	20.000,00			
040701 - Instituições sem fins lucrativos	LEI N.º75/2013, DE 12 DE SETEMBRO	II-4154/25 - Subsidio Dia Municipal do Bombeiro	501361642	Associação Humanitaria Bombeiros Voluntarios Vila Das Aves	5.901.623,54	12.304,00	12.304,00			
040701 - Instituições sem fins lucrativos	LEI N.º75/2013, DE 12 DE SETEMBRO	II-4162/25 - BOLSAS DE ESTUDO A ELEMENTOS DA CORPORAÇÃO	501361642	Associação Humanitaria Bombeiros Voluntarios Vila Das Aves	5.901.623,54	2.000,00	2.000,00			
040701 - Instituições sem fins lucrativos	LEI N.º75/2013, DE 12 DE SETEMBRO	Contratos Programa de Desenvolvimento Desportivo 2025	501400109	Centro Recreativo Popular Juventude Agua Longa	5.901.623,54	12.380,00	12.380,00			
040701 - Instituições sem fins lucrativos	LEI N.º75/2013, DE 12 DE SETEMBRO	II 6805/25 - IPSS - SUBSIDIOS 2025	501426493	Lar Familiar da Traquilidade	5.901.623,54	8.650,00	8.650,00			
040701 - Instituições sem fins lucrativos	LEI N.º75/2013, DE 12 DE SETEMBRO	II-DESFILE DE CARNAVAL/2025	501426493	Lar Familiar da Traquilidade	5.901.623,54	75,00	75,00			
040701 - Instituições sem fins lucrativos	LEI N.º75/2013, DE 12 DE SETEMBRO	REQUISIÇÃO TRANSITADA NO DIA 2025/01/02 DO ANO 2024, VALOR INICIAL: 8.650,00	501426493	Lar Familiar da Traquilidade	5.901.623,54	3.650,00	3.650,00			
040701 - Instituições sem fins lucrativos	LEI N.º75/2013, DE 12 DE SETEMBRO	REQUISIÇÃO TRANSITADA NO DIA 2025/01/02 DO ANO 2024, VALOR INICIAL: 5.000,00	501431004	Associação Dos Apicultores do Norte de Portugal	5.901.623,54	5.000,00	5.000,00			

VISUALIZAR REGISTOS S/ EXECUÇÃO : N

Tipo de despesa	Disposições legais [1]	Finalidade [2]	Entidade beneficiária NIF	Entidade beneficiária Nome / Designação [3]	Despesas Orçamentadas [4]	Despesas autorizadas [5]	Despesas pagas [6]	Despesas autorizadas e não pagas [7]=[5]-[6]	Devolução de transf. / subs. ocorrida no exercício [8]	Observações [9]
040701 - Instituições sem fins lucrativos	LEI N.º75/2013, DE 12 DE SETEMBRO	II-1561/25 - SUBSIDIO PARA AJUDAR A CUSTEAR A AQUISIÇÃO DE UM ORGÃO	501462520	Fábrica da Igreja Paroquial da Freguesia de Santa Maria de Reguenga	5.901.623,54	4.000,00	4.000,00			
040701 - Instituições sem fins lucrativos	LEI N.º75/2013, DE 12 DE SETEMBRO	II 6765/25 - Proposta de protocolo de colaboração entre o Município de Santo Tirso e o Rancho Folclórico de Santa Eulália de Lamelas	501561080	RANCHO FOLCLORICO SANTA EULALIA DE LAMELAS	5.901.623,54	3.120,00	3.120,00			
040701 - Instituições sem fins lucrativos	LEI N.º75/2013, DE 12 DE SETEMBRO	REQUISIÇÃO TRANSITADA NO DIA 2025/01/02 DO ANO 2024, VALOR INICIAL: 997,50	501563245	Cooperativa Electrica Vilarinho,c.r.l.	5.901.623,54	997,50	997,50			
040701 - Instituições sem fins lucrativos	LEI N.º75/2013, DE 12 DE SETEMBRO	II-5495/25 - Subsídio para as celebrações em honra de Bom Jesus de Santa Cruz	501608281	Fabrica da Igreja Paroquial Freguesia de S Tiago - Burgães	5.901.623,54	800,00	800,00			
040701 - Instituições sem fins lucrativos	LEI N.º75/2013, DE 12 DE SETEMBRO	II-5497/25 - Subsídio para as celebrações em honra S. João do Carvalhinho	501608281	Fabrica da Igreja Paroquial Freguesia de S Tiago - Burgães	5.901.623,54	2.845,00	2.845,00			
040701 - Instituições sem fins lucrativos	LEI N.º75/2013, DE 12 DE SETEMBRO	II 7255/25 - Proposta de protocolo de colaboração entre o Município de Santo Tirso e o Rancho Etnográfico das Aves	501621474	Rancho Etnografico Das Aves	5.901.623,54	6.480,00	5.180,00	1.300,00		
040701 - Instituições sem fins lucrativos	LEI N.º75/2013, DE 12 DE SETEMBRO	Contratos Programa de Desenvolvimento Desportivo 2025	501631470	MONTE CORDOVA FUTEBOL CLUBE	5.901.623,54	34.000,00	34.000,00			
040701 - Instituições sem fins lucrativos	LEI N.º75/2013, DE 12 DE SETEMBRO	II-8973/25-CONTRATO DESENVOLVIMENTO DESPORTIVO - FUTEBOL CLUBE TIRSENSE/2025	501681310	Futebol Clube Tirsense	5.901.623,54	131.200,00	131.200,00			
040701 - Instituições sem fins lucrativos	LEI N.º75/2013, DE 12 DE SETEMBRO	Contratos Programa de Desenvolvimento Desportivo 2025	501683992	ASSOCIAÇÃO RECREATIVA DE REBORDÕES	5.901.623,54	4.050,00	4.050,00			
040701 - Instituições sem fins lucrativos	LEI N.º75/2013, DE 12 DE SETEMBRO	7573/25-Contratos Programa de Desenvolvimento Desportivo 2025	501704779	Associação Cultural Desportiva Lamelas	5.901.623,54	6.220,00	6.220,00			
040701 - Instituições sem fins lucrativos	LEI N.º75/2013, DE 12 DE SETEMBRO	Contratos Programa de Desenvolvimento Desportivo 2025	501806709	Associação de Atletismo do Porto	5.901.623,54	4.500,00	4.500,00			
040701 - Instituições sem fins lucrativos	LEI N.º75/2013, DE 12 DE SETEMBRO	Contratos Programa de Desenvolvimento Desportivo 2025	501815546	ASSOCIAÇÃO RECREATIVA SEQUEIRO	5.901.623,54	15.475,00	15.475,00			
040701 - Instituições sem fins lucrativos	LEI N.º75/2013, DE 12 DE SETEMBRO	II-6268/25 - PROTOCOLO DE COLABORAÇÃO ENTRE O MUNICÍPIO DE SANTO TIRSO E A COOPERATIVA CULTURAL DE ENTRE OS AVES, CRL	501849955	Cooperativa Cultural de Entre-os-aves, C.r.l. - Entre Margens	5.901.623,54	3.000,00	3.000,00			
040701 - Instituições sem fins lucrativos	LEI N.º75/2013, DE 12 DE SETEMBRO	Compromisso para a contração de dívida: 4972,2025 (1948-23-Transferência competências domínio ação social)	501870296	Associação Moradores Complexo Habitacional Ringe	5.901.623,54	24.100,00	24.100,00			
040701 - Instituições sem fins lucrativos	LEI N.º75/2013, DE 12 DE SETEMBRO	Compromisso para a contração de dívida: 5169,2025 (REG.16728/2023 - PROTOCOLO PARA MANUTENÇÃO ESPAÇOS VERDES)	501870296	Associação Moradores Complexo Habitacional Ringe	5.901.623,54	3.000,00	750,00	2.250,00		
040701 - Instituições sem fins lucrativos	LEI N.º75/2013, DE 12 DE SETEMBRO	II 4686/25 - Contrato Programa de Desenvolvimento Desportivo 2025	501870296	Associação Moradores Complexo Habitacional Ringe	5.901.623,54	49.990,00	49.990,00			
040701 - Instituições sem fins lucrativos	LEI N.º75/2013, DE 12 DE SETEMBRO	II 6805/25 - IPSS - SUBSIDIOS 2025	501870296	Associação Moradores Complexo Habitacional Ringe	5.901.623,54	16.270,00	16.270,00			

VISUALIZAR REGISTOS S/ EXECUÇÃO : N

Tipo de despesa	Disposições legais [1]	Finalidade [2]	Entidade beneficiária NIF	Entidade beneficiária Nome / Designação [3]	Despesas Orçamentadas [4]	Despesas autorizadas [5]	Despesas pagas [6]	Despesas autorizadas e não pagas [7]=[5]-[6]	Devolução de transf. / subs. ocorrida no exercício [8]	Observações [9]
040701 - Instituições sem fins lucrativos	LEI N.º75/2013, DE 12 DE SETEMBRO	REQUISIÇÃO TRANSITADA NO DIA 2025/01/02 DO ANO 2024, VALOR INICIAL: 3.000,00	501870296	Associação Moradores Complexo Habitacional Ringe	5.901.623,54	750,00	750,00			
040701 - Instituições sem fins lucrativos	LEI N.º75/2013, DE 12 DE SETEMBRO	REQUISIÇÃO TRANSITADA NO DIA 2025/01/02 DO ANO 2024, VALOR INICIAL: 880,00	501870296	Associação Moradores Complexo Habitacional Ringe	5.901.623,54	880,00	880,00			
040701 - Instituições sem fins lucrativos	LEI N.º75/2013, DE 12 DE SETEMBRO	II 4689/25 - Contrato Programa de Desenvolvimento Desportivo 2025	501883975	ASSOCIAÇÃO RECREATIVA TORRE	5.901.623,54	4.815,00	4.815,00			
040701 - Instituições sem fins lucrativos	LEI N.º75/2013, DE 12 DE SETEMBRO	II 8519/2025 - Proposta de atribuição de subsidio para as celebrações em honra da Nossa Senhora da Misericórdia de Valinhas	501923187	Fabrica Igreja Paroquial Freguesia Salvador de Monte Cordova	5.901.623,54	3.355,00	3.355,00			
040701 - Instituições sem fins lucrativos	LEI N.º75/2013, DE 12 DE SETEMBRO	II-5496/25 - Subsídio para as celebrações em honra de S. Gonçalo	501923187	Fabrica Igreja Paroquial Freguesia Salvador de Monte Cordova	5.901.623,54	675,00	675,00			
040701 - Instituições sem fins lucrativos	LEI N.º75/2013, DE 12 DE SETEMBRO	REQUISIÇÃO TRANSITADA NO DIA 2025/01/02 DO ANO 2024, VALOR INICIAL: 1.000,00	501923187	Fabrica Igreja Paroquial Freguesia Salvador de Monte Cordova	5.901.623,54	1.000,00	1.000,00			
040701 - Instituições sem fins lucrativos	LEI N.º75/2013, DE 12 DE SETEMBRO	REQUISIÇÃO TRANSITADA NO DIA 2025/01/02 DO ANO 2024, VALOR INICIAL: 500,00	501923187	Fabrica Igreja Paroquial Freguesia Salvador de Monte Cordova	5.901.623,54	500,00	500,00			
040701 - Instituições sem fins lucrativos	LEI N.º75/2013, DE 12 DE SETEMBRO	REQUISIÇÃO TRANSITADA NO DIA 2025/01/02 DO ANO 2024, VALOR INICIAL: 500,00	501923187	Fabrica Igreja Paroquial Freguesia Salvador de Monte Cordova	5.901.623,54	500,00	500,00			
040701 - Instituições sem fins lucrativos	LEI N.º75/2013, DE 12 DE SETEMBRO	II 4681/25 - Contrato Programa de Desenvolvimento Desportivo 2025	501939350	ASSOCIAÇÃO DESPORTIVA TARRIO	5.901.623,54	5.700,00	5.700,00			
040701 - Instituições sem fins lucrativos	LEI N.º75/2013, DE 12 DE SETEMBRO	II 8101/2025 - Proposta de atribuição de subsídio para as celebrações em honra de Santa Cristina	501986588	Fabrica da Igreja Paroquial da Freguesia de Santa Cristina do Couto	5.901.623,54	545,00	545,00			
040701 - Instituições sem fins lucrativos	LEI N.º75/2013, DE 12 DE SETEMBRO	II 6805/25 - IPSS - SUBSIDIOS 2025	502066407	Associação de Solidariedade Humanitária de Monte Córdova	5.901.623,54	5.118,00	5.118,00			
040701 - Instituições sem fins lucrativos	LEI N.º75/2013, DE 12 DE SETEMBRO	II-DESFILE DE CARNAVAL/2025	502066407	Associação de Solidariedade Humanitária de Monte Córdova	5.901.623,54	245,00	245,00			
040701 - Instituições sem fins lucrativos	LEI N.º75/2013, DE 12 DE SETEMBRO	REQUISIÇÃO TRANSITADA NO DIA 2025/01/02 DO ANO 2024, VALOR INICIAL: 504,00	502066407	Associação de Solidariedade Humanitária de Monte Córdova	5.901.623,54	504,00	504,00			
040701 - Instituições sem fins lucrativos	LEI N.º75/2013, DE 12 DE SETEMBRO	6831 - 25 - Contrato Programa do Futebol CLube Rebordões	502075341	Futebol Clube de Rebordões	5.901.623,54	4.680,00	4.680,00			
040701 - Instituições sem fins lucrativos	LEI N.º75/2013, DE 12 DE SETEMBRO	2518 - 25 - Candidatura a Contratos Programa 2025 - ASSOCIAÇÃO CICLISMO PORTO	502091304	ASSOCIAÇÃO CICLISMO PORTO	5.901.623,54	30.000,00	30.000,00			
040701 - Instituições sem fins lucrativos	LEI N.º75/2013, DE 12 DE SETEMBRO	II 4682/25 - Contrato Programa de Desenvolvimento Desportivo 2025	502096918	ASSOCIAÇÃO DESPORTIVA CULTURAL DA REGUENGA	5.901.623,54	3.920,00	3.920,00			
040701 - Instituições sem fins lucrativos	LEI N.º75/2013, DE 12 DE SETEMBRO	II 6805/25 - IPSS - SUBSIDIOS 2025	502113685	ASSOCIAÇÃO INFANTÁRIO S. TOMÉ NEGRELOS	5.901.623,54	7.950,00	7.950,00			
040701 - Instituições sem fins lucrativos	LEI N.º75/2013, DE 12 DE SETEMBRO	REQUISIÇÃO TRANSITADA NO DIA 2025/01/02 DO ANO 2024, VALOR INICIAL: 2.080,00	502113685	ASSOCIAÇÃO INFANTÁRIO S. TOMÉ NEGRELOS	5.901.623,54	2.080,00	2.080,00			
040701 - Instituições sem fins lucrativos	LEI N.º75/2013, DE 12 DE SETEMBRO	II 4702/25 - CONTRATO PROGRAMA DE DESENVOLVIMENTO DESPORTIVO 2025	502182245	CLUBE ORNITOLOGICO DE SANTO TIRSO	5.901.623,54	1.500,00	1.500,00			

VISUALIZAR REGISTOS S/ EXECUÇÃO : N

Tipo de despesa	Disposições legais [1]	Finalidade [2]	Entidade beneficiária NIF	Entidade beneficiária Nome / Designação [3]	Despesas Orçamentadas [4]	Despesas autorizadas [5]	Despesas pagas [6]	Despesas autorizadas e não pagas [7]=[5]-[6]	Devolução de transf. / subs. ocorrida no exercício [8]	Observações [9]
040701 - Instituições sem fins lucrativos	LEI N.º75/2013, DE 12 DE SETEMBRO	Compromisso para a contração de dívida: 5699,2025 (II-6915/24 - PROLONGAMENTO HORARIO ANO LETIVO 2024/25)	502212314	Associação de Pais Encarregados Educação Escola Primaria Ponte-vila Das Aves	5.901.623,54	9.280,00	9.280,00			
040701 - Instituições sem fins lucrativos	LEI N.º75/2013, DE 12 DE SETEMBRO	II 5774/25 - Atribuição da comparticipação municipal às entidades gestoras do prolongamento de horário, para assegurar o seu funcionamento durante o ano letivo 2025/26	502212314	Associação de Pais Encarregados Educação Escola Primaria Ponte-vila Das Aves	5.901.623,54	6.126,32	6.126,32			
040701 - Instituições sem fins lucrativos	LEI N.º75/2013, DE 12 DE SETEMBRO	II-2007/25 - Atribuição da comparticipação municipal às entidades gestoras das Atividades da Interrupção Letiva do 1º Ciclo - MIMAR/2025	502212314	Associação de Pais Encarregados Educação Escola Primaria Ponte-vila Das Aves	5.901.623,54	9.300,00	9.300,00			
040701 - Instituições sem fins lucrativos	LEI N.º75/2013, DE 12 DE SETEMBRO	II - 4652/2025 - Pedido de Subsidio para a atividade "Rede de Fios", no dia 5 de julho de 2025, organizado pelo Grupo de Jovens J-Force de Rebordões	502241233	Fábrica da Igreja Paroquial da Freguesia de Rebordões	5.901.623,54	2.927,43	2.927,43			
040701 - Instituições sem fins lucrativos	LEI N.º75/2013, DE 12 DE SETEMBRO	II-2007/25 - Atribuição da comparticipação municipal às entidades gestoras das Atividades da Interrupção Letiva do 1º Ciclo - MIMAR/2025	502280808	Associação de Pais Encarregados Educação Dos Alunos Escolas Primarias Areias	5.901.623,54	8.615,20	8.615,20			
040701 - Instituições sem fins lucrativos	LEI N.º75/2013, DE 12 DE SETEMBRO	II 6850/25 - Proposta de atribuição de subsidio para as celebrações em honra de Nª Senhora do Rosário - Areias	502323132	Fábrica da Igreja Paroquial de Santiago de Areias	5.901.623,54	1.100,00	1.100,00			
040701 - Instituições sem fins lucrativos	LEI N.º75/2013, DE 12 DE SETEMBRO	II 8075/25 - Proposta de atribuição de subsidio para as celebrações em honra de Nª Senhora do Parto - Areias	502323132	Fábrica da Igreja Paroquial de Santiago de Areias	5.901.623,54	500,00	500,00			
040701 - Instituições sem fins lucrativos	LEI N.º75/2013, DE 12 DE SETEMBRO	II-5409/25 - Contratos Programa de Desenvolvimento Desportivo - Associação Recreativa de S. Martinho	502355107	Associação Recreativa de São Martinho	5.901.623,54	80.000,00	80.000,00			
040701 - Instituições sem fins lucrativos	LEI N.º75/2013, DE 12 DE SETEMBRO	7837/25-Contratos Programa de Desenvolvimento Desportivo 2025	502412470	Associação Desportiva Refojos	5.901.623,54	5.050,00	5.050,00			
040701 - Instituições sem fins lucrativos	LEI N.º75/2013, DE 12 DE SETEMBRO	II-4910/25 - Protocolo de colaboração entre o Municipio de Santo Tirso e o Rancho Folclórico de S. Salvador de Monte Córdova	502430915	Rancho Folclórico S. Salvador de Monte Córdova	5.901.623,54	4.295,00	4.295,00			
040701 - Instituições sem fins lucrativos	LEI N.º75/2013, DE 12 DE SETEMBRO	II-5061/25 - Protocolo de colaboração entre o Municipio de Santo Tirso e o Rancho Folclórico Santiago de Rebordões	502456507	Rancho Folclorico Santiago Rebordões	5.901.623,54	4.485,00	4.485,00			
040701 - Instituições sem fins lucrativos	LEI N.º75/2013, DE 12 DE SETEMBRO	Compromisso para a contração de dívida: 5696,2025 (II-6915/24 - PROLONGAMENTO HORARIO ANO LETIVO 2024/25)	502457929	ASSOCIAÇÃO PAIS ENCARREGADOS EDUCAÇÃO ALUNOS E.B.1/J.I. DO FORAL	5.901.623,54	8.480,00	8.480,00			

VISUALIZAR REGISTOS S/ EXECUÇÃO : N

Tipo de despesa	Disposições legais [1]	Finalidade [2]	Entidade beneficiária NIF	Entidade beneficiária Nome / Designação [3]	Despesas Orçamentadas [4]	Despesas autorizadas [5]	Despesas pagas [6]	Despesas autorizadas e não pagas [7]=[5]-[6]	Devolução de transf. / subs. ocorrida no exercício [8]	Observações [9]
040701 - Instituições sem fins lucrativos	LEI N.º75/2013, DE 12 DE SETEMBRO	II 5774/25 - Atribuição da comparticipação municipal às entidades gestoras do prolongamento de horário, para assegurar o seu funcionamento durante o ano letivo 2025/26	502457929	ASSOCIAÇÃO PAIS ENCARREGADOS EDUCAÇÃO ALUNOS E.B.1/J.I. DO FORAL	5.901.623,54	5.219,36	5.219,36			
040701 - Instituições sem fins lucrativos	LEI N.º75/2013, DE 12 DE SETEMBRO	II-2007/25 - Atribuição da comparticipação municipal às entidades gestoras das Atividades da Interrupção Letiva do 1º Ciclo - MIMAR/2025	502457929	ASSOCIAÇÃO PAIS ENCARREGADOS EDUCAÇÃO ALUNOS E.B.1/J.I. DO FORAL	5.901.623,54	5.979,68	5.979,68			
040701 - Instituições sem fins lucrativos	LEI N.º75/2013, DE 12 DE SETEMBRO	2918/25-Contratos Programa de Desenvolvimento Desportivo 2025	502487119	Clube Automóvel de Santo Tirso	5.901.623,54	48.000,00	48.000,00			
040701 - Instituições sem fins lucrativos	LEI N.º75/2013, DE 12 DE SETEMBRO	Compromisso para a contração de dívida: 5684,2025 (II-6915/24 - PROLONGAMENTO HORARIO ANO LETIVO 2024/25)	502520205	Associação Pais Escola Presa Nº 2 - Vilarinho	5.901.623,54	9.280,00	9.280,00			
040701 - Instituições sem fins lucrativos	LEI N.º75/2013, DE 12 DE SETEMBRO	II 5774/25 - Atribuição da comparticipação municipal às entidades gestoras do prolongamento de horário, para assegurar o seu funcionamento durante o ano letivo 2025/26	502520205	Associação Pais Escola Presa Nº 2 - Vilarinho	5.901.623,54	6.126,32	6.126,32			
040701 - Instituições sem fins lucrativos	LEI N.º75/2013, DE 12 DE SETEMBRO	II-2007/25 - Atribuição da comparticipação municipal às entidades gestoras das Atividades da Interrupção Letiva do 1º Ciclo - MIMAR/2025	502520205	Associação Pais Escola Presa Nº 2 - Vilarinho	5.901.623,54	6.398,56	6.398,56			
040701 - Instituições sem fins lucrativos	LEI N.º75/2013, DE 12 DE SETEMBRO	Compromisso para a contração de dívida: 5692,2025 (II-6915/24 - PROLONGAMENTO HORARIO ANO LETIVO 2024/25)	502520930	ASSOCIAÇÃO PAIS ENC.ED.DE EDUCAÇÃO ALUNOS DA ESCOLA PRIMARIA Nº 1 SEQUEIRO	5.901.623,54	4.640,00	4.640,00			
040701 - Instituições sem fins lucrativos	LEI N.º75/2013, DE 12 DE SETEMBRO	II 5774/25 - Atribuição da comparticipação municipal às entidades gestoras do prolongamento de horário, para assegurar o seu funcionamento durante o ano letivo 2025/26	502520930	ASSOCIAÇÃO PAIS ENC.ED.DE EDUCAÇÃO ALUNOS DA ESCOLA PRIMARIA Nº 1 SEQUEIRO	5.901.623,54	3.063,16	3.063,16			
040701 - Instituições sem fins lucrativos	LEI N.º75/2013, DE 12 DE SETEMBRO	II-2007/25 - Atribuição da comparticipação municipal às entidades gestoras das Atividades da Interrupção Letiva do 1º Ciclo - MIMAR/2025	502520930	ASSOCIAÇÃO PAIS ENC.ED.DE EDUCAÇÃO ALUNOS DA ESCOLA PRIMARIA Nº 1 SEQUEIRO	5.901.623,54	3.664,48	3.664,48			
040701 - Instituições sem fins lucrativos	LEI N.º75/2013, DE 12 DE SETEMBRO	II-DESFILE DE CARNAVAL/2025	502520930	ASSOCIAÇÃO PAIS ENC.ED.DE EDUCAÇÃO ALUNOS DA ESCOLA PRIMARIA Nº 1 SEQUEIRO	5.901.623,54	105,00	105,00			
040701 - Instituições sem fins lucrativos	LEI N.º75/2013, DE 12 DE SETEMBRO	II-4614/25 - Subsidio - Associação Cultural Desportiva e Recreativa de Cabanas	502540028	ASSOCIAÇÃO CULTURAL DESP. RECREATIVA CABANAS-MONTE CORDOVA	5.901.623,54	875,00	875,00			
040701 - Instituições sem fins lucrativos	LEI N.º75/2013, DE 12 DE SETEMBRO	Compromisso para a contração de dívida: 5677,2025 (II-6915/24 - PROLONGAMENTO HORARIO ANO LETIVO 2024/25)	502562994	Ass. Pais Enc. Ed. Escola C+s de S.martinho Campo e Area Pedagogica Periferica	5.901.623,54	9.280,00	9.280,00			

VISUALIZAR REGISTOS S/ EXECUÇÃO : N

Tipo de despesa	Disposições legais [1]	Finalidade [2]	Entidade beneficiária NIF	Entidade beneficiária Nome / Designação [3]	Despesas Orçamentadas [4]	Despesas autorizadas [5]	Despesas pagas [6]	Despesas autorizadas e não pagas [7]=[5]-[6]	Devolução de transf. / subs. ocorrida no exercício [8]	Observações [9]
040701 - Instituições sem fins lucrativos	LEI N.º75/2013, DE 12 DE SETEMBRO	II 5774/25 - Atribuição da comparticipação municipal às entidades gestoras do prolongamento de horário, para assegurar o seu funcionamento durante o ano letivo 2025/26	502562994	Ass. Pais Enc. Ed. Escola C+s de S.martinho Campo e Area Pedagogica Periferica	5.901.623,54	6.126,32	6.126,32			
040701 - Instituições sem fins lucrativos	LEI N.º75/2013, DE 12 DE SETEMBRO	II-2007/25 - Atribuição da comparticipação municipal às entidades gestoras das Atividades da Interrupção Letiva do 1º Ciclo - MIMAR/2025	502562994	Ass. Pais Enc. Ed. Escola C+s de S.martinho Campo e Area Pedagogica Periferica	5.901.623,54	18.609,26	18.609,26			
040701 - Instituições sem fins lucrativos	LEI N.º75/2013, DE 12 DE SETEMBRO	II-DESFILE DE CARNAVAL/2025	502562994	Ass. Pais Enc. Ed. Escola C+s de S.martinho Campo e Area Pedagogica Periferica	5.901.623,54	335,00	335,00			
040701 - Instituições sem fins lucrativos	LEI N.º75/2013, DE 12 DE SETEMBRO	II-4911/25 - Protocolo de colaboração entre o Municipio de Santo Tirso e o Rancho Tipico Santa Maria da Reguenga	502584521	RANCHO TIPICO SANTA MARIA DA REGUENGA	5.901.623,54	2.800,00	2.800,00			
040701 - Instituições sem fins lucrativos	LEI N.º75/2013, DE 12 DE SETEMBRO	II-4909/25 - Protocolo de colaboração entre o Municipio de Santo Tirso e o Rancho Folclórico de S. Pedro de Roriz	502655763	RANCHO FOLCLORICO DE S.PEDRO DE RORIZ	5.901.623,54	5.915,00	5.915,00			
040701 - Instituições sem fins lucrativos	LEI N.º75/2013, DE 12 DE SETEMBRO	4585/25-Contratos Programa de Desenvolvimento Desportivo 2025	502687665	Assoc. Nacional Desporto Para Desenv. Intelectual-portugal(anddi-portugal)	5.901.623,54	1.300,00	1.300,00			
040701 - Instituições sem fins lucrativos	LEI N.º75/2013, DE 12 DE SETEMBRO	II-5498/25 - Subsídio para as celebrações em honra de São Rosendo - S. Miguel do Couto	502699728	Fábrica da Igreja Paroquial da Freguesia S. Miguel Couto	5.901.623,54	705,00	705,00			
040701 - Instituições sem fins lucrativos	LEI N.º75/2013, DE 12 DE SETEMBRO	II-4904/25 - Protocolo de colaboração entre o Municipio de Santo Tirso e o Rancho Etnográfico de Santa Maria de Negrelos	502736291	Rancho Etnografico Santa Maria de Negrelos - Roriz	5.901.623,54	3.450,00	3.450,00			
040701 - Instituições sem fins lucrativos	LEI N.º75/2013, DE 12 DE SETEMBRO	Compromisso para a contração de dívida: 5669,2025 (II-6915/24 - PROLONGAMENTO HORARIO ANO LETIVO 2024/25)	502738464	ASSOCIAÇÃO PAIS ESCOLA PRIMARIA E PRE-PRIMARIA GUIMAREI	5.901.623,54	4.640,00	4.640,00			
040701 - Instituições sem fins lucrativos	LEI N.º75/2013, DE 12 DE SETEMBRO	II 5774/25 - Atribuição da comparticipação municipal às entidades gestoras do prolongamento de horário, para assegurar o seu funcionamento durante o ano letivo 2025/26	502738464	ASSOCIAÇÃO PAIS ESCOLA PRIMARIA E PRE-PRIMARIA GUIMAREI	5.901.623,54	3.063,16	3.063,16			
040701 - Instituições sem fins lucrativos	LEI N.º75/2013, DE 12 DE SETEMBRO	II-2007/25 - Atribuição da comparticipação municipal às entidades gestoras das Atividades da Interrupção Letiva do 1º Ciclo - MIMAR/2025	502738464	ASSOCIAÇÃO PAIS ESCOLA PRIMARIA E PRE-PRIMARIA GUIMAREI	5.901.623,54	6.004,32	6.004,32			
040701 - Instituições sem fins lucrativos	LEI N.º75/2013, DE 12 DE SETEMBRO	Compromisso para a contração de dívida: 4973,2025 (1948-23-Transferência competências domínio ação social)	502802685	Asas - Associação Dar Asas À Vida	5.901.623,54	64.600,00	64.600,00			
040701 - Instituições sem fins lucrativos	LEI N.º75/2013, DE 12 DE SETEMBRO	II 6805/25 - IPSS - SUBSIDIOS 2025	502802685	Asas - Associação Dar Asas À Vida	5.901.623,54	6.880,00	6.880,00			

VISUALIZAR REGISTOS S/ EXECUÇÃO : N

Tipo de despesa	Disposições legais [1]	Finalidade [2]	Entidade beneficiária NIF	Entidade beneficiária Nome / Designação [3]	Despesas Orçamentadas [4]	Despesas autorizadas [5]	Despesas pagas [6]	Despesas autorizadas e não pagas [7]=[5]-[6]	Devolução de transf. / subs. ocorrida no exercício [8]	Observações [9]
040701 - Instituições sem fins lucrativos	LEI N.º75/2013, DE 12 DE SETEMBRO	Compromisso para a contração de dívida: 5686,2025 (II-6915/24 - PROLONGAMENTO HORARIO ANO LETIVO 2024/25)	502837500	Associação Pais Encarregados Educação Escola Eb1 Jardim-de-infancia Merouços	5.901.623,54	9.280,00	9.280,00			
040701 - Instituições sem fins lucrativos	LEI N.º75/2013, DE 12 DE SETEMBRO	II 5774/25 - Atribuição da comparticipação municipal às entidades gestoras do prolongamento de horário, para assegurar o seu funcionamento durante o ano letivo 2025/26	502837500	Associação Pais Encarregados Educação Escola Eb1 Jardim-de-infancia Merouços	5.901.623,54	6.126,32	6.126,32			
040701 - Instituições sem fins lucrativos	LEI N.º75/2013, DE 12 DE SETEMBRO	II-2007/25 - Atribuição da comparticipação municipal às entidades gestoras das Atividades da Interrupção Letiva do 1º Ciclo - MIMAR/2025	502837500	Associação Pais Encarregados Educação Escola Eb1 Jardim-de-infancia Merouços	5.901.623,54	6.373,92	6.373,92			
040701 - Instituições sem fins lucrativos	LEI N.º75/2013, DE 12 DE SETEMBRO	Compromisso para a contração de dívida: 5687,2025 (II-6915/24 - PROLONGAMENTO HORARIO ANO LETIVO 2024/25)	502843934	Associação Pais Encarregados Educação Escola Primaria Tarrio - Apeeept	5.901.623,54	4.640,00	4.640,00			
040701 - Instituições sem fins lucrativos	LEI N.º75/2013, DE 12 DE SETEMBRO	II 5774/25 - Atribuição da comparticipação municipal às entidades gestoras do prolongamento de horário, para assegurar o seu funcionamento durante o ano letivo 2025/26	502843934	Associação Pais Encarregados Educação Escola Primaria Tarrio - Apeeept	5.901.623,54	3.063,16	3.063,16			
040701 - Instituições sem fins lucrativos	LEI N.º75/2013, DE 12 DE SETEMBRO	II-2007/25 - Atribuição da comparticipação municipal às entidades gestoras das Atividades da Interrupção Letiva do 1º Ciclo - MIMAR/2025	502843934	Associação Pais Encarregados Educação Escola Primaria Tarrio - Apeeept	5.901.623,54	3.812,32	3.812,32			
040701 - Instituições sem fins lucrativos	LEI N.º75/2013, DE 12 DE SETEMBRO	Compromisso para a contração de dívida: 5698,2025 (II-6915/24 - PROLONGAMENTO HORARIO ANO LETIVO 2024/25)	502912235	ASSOCIAÇÃO PAIS ENCARREGADOS EDUCAÇÃO DOS ALUNOS ESCOLA CONDE S. BENTO-S.TIRSO	5.901.623,54	9.280,00	9.280,00			
040701 - Instituições sem fins lucrativos	LEI N.º75/2013, DE 12 DE SETEMBRO	II 5774/25 - Atribuição da comparticipação municipal às entidades gestoras do prolongamento de horário, para assegurar o seu funcionamento durante o ano letivo 2025/26	502912235	ASSOCIAÇÃO PAIS ENCARREGADOS EDUCAÇÃO DOS ALUNOS ESCOLA CONDE S. BENTO-S.TIRSO	5.901.623,54	6.126,32	6.126,32			
040701 - Instituições sem fins lucrativos	LEI N.º75/2013, DE 12 DE SETEMBRO	II-2007/25 - Atribuição da comparticipação municipal às entidades gestoras das Atividades da Interrupção Letiva do 1º Ciclo - MIMAR/2025	502912235	ASSOCIAÇÃO PAIS ENCARREGADOS EDUCAÇÃO DOS ALUNOS ESCOLA CONDE S. BENTO-S.TIRSO	5.901.623,54	8.565,92	8.565,92			
040701 - Instituições sem fins lucrativos	LEI N.º75/2013, DE 12 DE SETEMBRO	II 7049/25 - Proposta de atribuição de subsídio - Associação Cultural dos Amigos do Desporto de Redundo	502934590	Associaçao Cultural Dos Amigos do Desporto de Redundo	5.901.623,54	750,00	750,00			
040701 - Instituições sem fins lucrativos	LEI N.º75/2013, DE 12 DE SETEMBRO	Compromisso para a contração de dívida: 5667,2025 (II-6915/24 - PROLONGAMENTO HORARIO ANO LETIVO 2024/25)	503001821	ASSOCIAÇÃO PAIS ENCARREGADOS EDUCAÇÃO ESCOLA CAMPINHOS AGRELA	5.901.623,54	4.640,00	4.640,00			

VISUALIZAR REGISTOS S/ EXECUÇÃO : N

Tipo de despesa	Disposições legais	Finalidade	Entidade beneficiária		Despesas Orçamentadas	Despesas autorizadas	Despesas pagas	Despesas autorizadas e não pagas	Devolução de transf. / subs. ocorrida no exercício	Observações
			NIF	Nome / Designação						
	[1]	[2]		[3]	[4]	[5]	[6]	[7]=[5]-[6]	[8]	[9]
040701 - Instituições sem fins lucrativos	LEI N.º75/2013, DE 12 DE SETEMBRO	II 5774/25 - Atribuição da comparticipação municipal às entidades gestoras do prolongamento de horário, para assegurar o seu funcionamento durante o ano letivo 2025/26	503001821	ASSOCIAÇÃO PAIS ENCARREGADOS EDUCAÇÃO ESCOLA CAMPINHOS AGRELA	5.901.623,54	3.063,16	3.063,16			
040701 - Instituições sem fins lucrativos	LEI N.º75/2013, DE 12 DE SETEMBRO	II-2007/25 - Atribuição da comparticipação municipal às entidades gestoras das Atividades da Interrupção Letiva do 1º Ciclo - MIMAR/2025	503001821	ASSOCIAÇÃO PAIS ENCARREGADOS EDUCAÇÃO ESCOLA CAMPINHOS AGRELA	5.901.623,54	3.664,48	3.664,48			
040701 - Instituições sem fins lucrativos	LEI N.º75/2013, DE 12 DE SETEMBRO	7575/25-Contratos Programa de Desenvolvimento Desportivo 2025	503006270	Ab92-uniao Desportiva Cultural Santo Tirso	5.901.623,54	27.837,50	27.837,50			
040701 - Instituições sem fins lucrativos	LEI N.º75/2013, DE 12 DE SETEMBRO	II-6503/25 - Protocolo de colaboração entre o Município de Santo Tirso e a Associação Amigos do Sanguinhedo	503036269	ASSOCIAÇÃO AMIGOS SANGUINHEDO	5.901.623,54	14.500,00	14.500,00			
040701 - Instituições sem fins lucrativos	LEI N.º75/2013, DE 12 DE SETEMBRO	II-4613/25 - Subsidio anual à Escola de Música de S. Martinho do Campo	503135542	Escola Musica S.martinho do Campo	5.901.623,54	1.575,00	1.575,00			
040701 - Instituições sem fins lucrativos	LEI N.º75/2013, DE 12 DE SETEMBRO	II 4606/25 - Contrato Programa de Desenvolvimento Desportivo 2025	503137529	AMADORES PESCA VILA DAS AVES	5.901.623,54	2.600,00	2.600,00			
040701 - Instituições sem fins lucrativos	LEI N.º75/2013, DE 12 DE SETEMBRO	II-4899/25 - Protocolo de colaboração entre o Municipio de Santo Tirso e o Centro de Recreio Popular de S. Martinho do Campo - Grupo Folclórico de S. Martinho do Campo	503155870	CENTRO RECREATIVO POPULAR DE S.M. CAMPO - GRUPO FOLCLÓRICO S. MARTINHO CAMPO	5.901.623,54	5.510,00	5.510,00			
040701 - Instituições sem fins lucrativos	LEI N.º75/2013, DE 12 DE SETEMBRO	Contratos Programa de Desenvolvimento Desportivo 2025	503201553	CENTRO ATLETISMO DE SANTO TIRSO	5.901.623,54	36.000,00	36.000,00			
040701 - Instituições sem fins lucrativos	LEI N.º75/2013, DE 12 DE SETEMBRO	II 6805/25 - IPSS - SUBSIDIOS 2025	503241903	Centro Social e Paroquial de Santa Cristina do Couto	5.901.623,54	3.390,00	3.390,00			
040701 - Instituições sem fins lucrativos	LEI N.º75/2013, DE 12 DE SETEMBRO	II-DESFILE DE CARNAVAL/2025	503241903	Centro Social e Paroquial de Santa Cristina do Couto	5.901.623,54	75,00	75,00			
040701 - Instituições sem fins lucrativos	LEI N.º75/2013, DE 12 DE SETEMBRO	REQUISIÇÃO TRANSITADA NO DIA 2025/01/02 DO ANO 2024, VALOR INICIAL: 4.270,00	503241903	Centro Social e Paroquial de Santa Cristina do Couto	5.901.623,54	4.270,00	4.270,00			
040701 - Instituições sem fins lucrativos	LEI N.º75/2013, DE 12 DE SETEMBRO	II 7279/25 - Proposta de atribuição à Associação Tuna Musical de Rebordões	503361224	ASSOCIAÇÃO TUNA MUSICAL REBORDÕES	5.901.623,54	5.790,00	5.790,00			
040701 - Instituições sem fins lucrativos	LEI N.º75/2013, DE 12 DE SETEMBRO	Compromisso para a contração de dívida: 5694,2025 (II-6915/24 - PROLONGAMENTO HORARIO ANO LETIVO 2024/25)	503368946	ASSOCIAÇÃO PAIS ALUNOS JARDIM INFANCIA RIBEIRO - REBORDÕES	5.901.623,54	4.640,00	4.640,00			
040701 - Instituições sem fins lucrativos	LEI N.º75/2013, DE 12 DE SETEMBRO	II 5774/25 - Atribuição da comparticipação municipal às entidades gestoras do prolongamento de horário, para assegurar o seu funcionamento durante o ano letivo 2025/26	503368946	ASSOCIAÇÃO PAIS ALUNOS JARDIM INFANCIA RIBEIRO - REBORDÕES	5.901.623,54	3.063,16	3.063,16			
040701 - Instituições sem fins lucrativos	LEI N.º75/2013, DE 12 DE SETEMBRO	Contratos Programa de Desenvolvimento Desportivo 2025	503388068	FUTEBOL CLUBE DE VILARINHO	5.901.623,54	47.557,50	47.557,50			

VISUALIZAR REGISTOS S/ EXECUÇÃO : N

Tipo de despesa	Disposições legais [1]	Finalidade [2]	Entidade beneficiária NIF	Entidade beneficiária Nome / Designação [3]	Despesas Orçamentadas [4]	Despesas autorizadas [5]	Despesas pagas [6]	Despesas autorizadas e não pagas [7]=[5]-[6]	Devolução de transf. / subs. ocorrida no exercício [8]	Observações [9]
040701 - Instituições sem fins lucrativos	LEI N.º75/2013, DE 12 DE SETEMBRO	Compromisso para a contração de dívida: 5680,2025 (II-6915/24 - PROLONGAMENTO HORARIO ANO LETIVO 2024/25)	503441724	Ass. Pais Enc. Educ. Esc. Prim. e Jar.inf. Igreja S.mam. Negrelos	5.901.623,54	4.640,00	4.640,00			
040701 - Instituições sem fins lucrativos	LEI N.º75/2013, DE 12 DE SETEMBRO	II 5774/25 - Atribuição da comparticipação municipal às entidades gestoras do prolongamento de horário, para assegurar o seu funcionamento durante o ano letivo 2025/26	503441724	Ass. Pais Enc. Educ. Esc. Prim. e Jar.inf. Igreja S.mam. Negrelos	5.901.623,54	3.063,16	3.063,16			
040701 - Instituições sem fins lucrativos	LEI N.º75/2013, DE 12 DE SETEMBRO	II-2007/25 - Atribuição da comparticipação municipal às entidades gestoras das Atividades da Interrupção Letiva do 1º Ciclo - MIMAR/2025	503441724	Ass. Pais Enc. Educ. Esc. Prim. e Jar.inf. Igreja S.mam. Negrelos	5.901.623,54	3.763,04	3.763,04			
040701 - Instituições sem fins lucrativos	LEI N.º75/2013, DE 12 DE SETEMBRO	Compromisso para a contração de dívida: 5682,2025 (II-7007/24 - Comparticipação para realização Colónia de Férias IPSS - 2024)	503652016	ASSOCIAÇAO PAIS ENC EDUC AMIGOS JARDIM INF ESCOLA 11 CICLO E.B. RIBEIRA	5.901.623,54	7.360,00	7.360,00			
040701 - Instituições sem fins lucrativos	LEI N.º75/2013, DE 12 DE SETEMBRO	II 5774/25 - Atribuição da comparticipação municipal às entidades gestoras do prolongamento de horário, para assegurar o seu funcionamento durante o ano letivo 2025/26	503652016	ASSOCIAÇAO PAIS ENC EDUC AMIGOS JARDIM INF ESCOLA 11 CICLO E.B. RIBEIRA	5.901.623,54	3.063,16	3.063,16			
040701 - Instituições sem fins lucrativos	LEI N.º75/2013, DE 12 DE SETEMBRO	II-2007/25 - Atribuição da comparticipação municipal às entidades gestoras das Atividades da Interrupção Letiva do 1º Ciclo - MIMAR/2025	503652016	ASSOCIAÇAO PAIS ENC EDUC AMIGOS JARDIM INF ESCOLA 11 CICLO E.B. RIBEIRA	5.901.623,54	3.886,24	3.886,24			
040701 - Instituições sem fins lucrativos	LEI N.º75/2013, DE 12 DE SETEMBRO	II 6795/2025 - Proposta de protocolo de colaboração entre o Município de Santo Tirso e o Rancho Folclórico de S. Mamede de Negrelos	503807729	RANCHO FOLCLORICO DE S. MAMEDE DE NEGRELOS	5.901.623,54	3.840,00	3.840,00			
040701 - Instituições sem fins lucrativos	LEI N.º75/2013, DE 12 DE SETEMBRO	II-2535 - SUBSÍDIO ANUAL À FRATERNIDADE DE NUNO ALVARES - ASSOCIAÇÃO DOS ANTIGOS FILIADOS DO CORPO NACIONAL DE ESCUTAS - NÚCLEO DE REBORDÕES E NÚCLEO DE BURGÃES	503902160	Fraternidade Nuno Álvares Assoc Dos Antigos Filiados do Corpo Nacional de Escuta	5.901.623,54	1.400,00	1.400,00			
040701 - Instituições sem fins lucrativos	LEI N.º75/2013, DE 12 DE SETEMBRO	II 6805/25 - IPSS - SUBSIDIOS 2025	503909602	S.TIAGO - ASSOCIAÇÃO SOLIDARIEDADE SOCIAL DE AREIAS	5.901.623,54	4.250,00	4.250,00			
040701 - Instituições sem fins lucrativos	LEI N.º75/2013, DE 12 DE SETEMBRO	II-DESFILE DE CARNAVAL/2025	503909602	S.TIAGO - ASSOCIAÇÃO SOLIDARIEDADE SOCIAL DE AREIAS	5.901.623,54	50,00	50,00			
040701 - Instituições sem fins lucrativos	LEI N.º75/2013, DE 12 DE SETEMBRO	Compromisso para a contração de dívida: 5678,2025 (II-6915/24 - PROLONGAMENTO HORARIO ANO LETIVO 2024/25)	503976369	ASSOCIAÇÃO PAIS ENCARREGADOS ED.ESCOLA PRIMARIA DA QUELHA-S.SALVADOR CAMPO	5.901.623,54	4.640,00	4.640,00			
040701 - Instituições sem fins lucrativos	LEI N.º75/2013, DE 12 DE SETEMBRO	II 5774/25 - Atribuição da comparticipação municipal às entidades gestoras do prolongamento de horário, para assegurar o seu funcionamento durante o ano letivo 2025/26	503976369	ASSOCIAÇÃO PAIS ENCARREGADOS ED.ESCOLA PRIMARIA DA QUELHA-S.SALVADOR CAMPO	5.901.623,54	3.063,16	3.063,16			

VISUALIZAR REGISTOS S/ EXECUÇÃO : N

Tipo de despesa	Disposições legais	Finalidade	Entidade beneficiária		Despesas Orçamentadas	Despesas autorizadas	Despesas pagas	Despesas autorizadas e não pagas	Devolução de transf. / subs. ocorrida no exercício	Observações
			NIF	Nome / Designação						
	[1]	[2]		[3]	[4]	[5]	[6]	[7]=[5]-[6]	[8]	[9]
040701 - Instituições sem fins lucrativos	LEI N.º75/2013, DE 12 DE SETEMBRO	II-2007/25 - Atribuição da comparticipação municipal às entidades gestoras das Atividades da Interrupção Letiva do 1º Ciclo - MIMAR/2025	503976369	ASSOCIAÇÃO PAIS ENCARREGADOS ED.ESCOLA PRIMARIA DA QUELHA-S.SALVADOR CAMPO	5.901.623,54	5.979,68	5.979,68			
040701 - Instituições sem fins lucrativos	LEI N.º75/2013, DE 12 DE SETEMBRO	II-DESFILE DE CARNAVAL/2025	503976369	ASSOCIAÇÃO PAIS ENCARREGADOS ED.ESCOLA PRIMARIA DA QUELHA-S.SALVADOR CAMPO	5.901.623,54	155,00	155,00			
040701 - Instituições sem fins lucrativos	LEI N.º75/2013, DE 12 DE SETEMBRO	II 4704/25 - CONTRATO PROGRAMA DE DESENVOLVIMENTO DESPORTIVO 2025	503977705	Grupo Columbofilo de S.martinho	5.901.623,54	2.750,00	2.750,00			
040701 - Instituições sem fins lucrativos	LEI N.º75/2013, DE 12 DE SETEMBRO	Compromisso para a contração de divida: 5674,2025 (II-6915/24 - PROLONGAMENTO HORARIO ANO LETIVO 2024/25)	504049321	Associação Pais Escola Primaria S. José - Refojos	5.901.623,54	4.640,00	4.640,00			
040701 - Instituições sem fins lucrativos	LEI N.º75/2013, DE 12 DE SETEMBRO	II 5774/25 - Atribuição da comparticipação municipal às entidades gestoras do prolongamento de horário, para assegurar o seu funcionamento durante o ano letivo 2025/26	504049321	Associação Pais Escola Primaria S. José - Refojos	5.901.623,54	3.063,16	3.063,16			
040701 - Instituições sem fins lucrativos	LEI N.º75/2013, DE 12 DE SETEMBRO	II-2007/25 - Atribuição da comparticipação municipal às entidades gestoras das Atividades da Interrupção Letiva do 1º Ciclo - MIMAR/2025	504049321	Associação Pais Escola Primaria S. José - Refojos	5.901.623,54	3.615,20	3.615,20			
040701 - Instituições sem fins lucrativos	LEI N.º75/2013, DE 12 DE SETEMBRO	II-DESFILE DE CARNAVAL/2025	504049321	Associação Pais Escola Primaria S. José - Refojos	5.901.623,54	120,00	120,00			
040701 - Instituições sem fins lucrativos	LEI N.º75/2013, DE 12 DE SETEMBRO	II 7052/25 - Proposta de protocolo de colaboração entre o Município de Santo Tirso e o Grupo Folclórico Infantil e Juvenil da Ermida	504132822	GRUPO FOLCLORICO INFANTIL E JUVENIL DA ERMIDA	5.901.623,54	3.395,00	3.395,00			
040701 - Instituições sem fins lucrativos	LEI N.º75/2013, DE 12 DE SETEMBRO	Contratos Programa de Desenvolvimento Desportivo 2025	504260065	CLUBE DESPORTIVO S.SALVADOR DO CAMPO	5.901.623,54	25.675,00	25.675,00			
040701 - Instituições sem fins lucrativos	LEI N.º75/2013, DE 12 DE SETEMBRO	II 6805/25 - IPSS - SUBSIDIOS 2025	504660306	Centro Acção Social Acolhimento a Terceira Idade Roriz - Casatir	5.901.623,54	4.050,00	4.050,00			
040701 - Instituições sem fins lucrativos	LEI N.º75/2013, DE 12 DE SETEMBRO	II-DESFILE DE CARNAVAL/2025	504660306	Centro Acção Social Acolhimento a Terceira Idade Roriz - Casatir	5.901.623,54	75,00	75,00			
040701 - Instituições sem fins lucrativos	LEI N.º75/2013, DE 12 DE SETEMBRO	REQUISIÇÃO TRANSITADA NO DIA 2025/01/02 DO ANO 2024, VALOR INICIAL: 3.990,00	504660306	Centro Acção Social Acolhimento a Terceira Idade Roriz - Casatir	5.901.623,54	3.990,00	3.990,00			
040701 - Instituições sem fins lucrativos	LEI N.º75/2013, DE 12 DE SETEMBRO	II-8617/25 - CONTRATO-PROGRAMA PARA APOIO À IMOLEMENTAÇÃO DOS PROJETOS DE EMPREENDEDORISMO E INOVAÇÃO SOCIAL - CAID	504788078	Caid Cooperativa de Apoio À Integração do Deficiente - Crl	5.901.623,54	223.996,20	223.996,20			
040701 - Instituições sem fins lucrativos	LEI N.º75/2013, DE 12 DE SETEMBRO	II-DESFILE DE CARNAVAL/2025	504788078	Caid Cooperativa de Apoio À Integração do Deficiente - Crl	5.901.623,54	300,00	300,00			
040701 - Instituições sem fins lucrativos	LEI N.º75/2013, DE 12 DE SETEMBRO	Compromisso para a contração de divida: 5673,2025 (II-6915/24 - PROLONGAMENTO HORARIO ANO LETIVO 2024/25)	504823787	ASSOCIAÇÃO PAIS ENCARREGADOS EDUCAÇÃO ESCOLA REGUENGA	5.901.623,54	4.640,00	4.640,00			

VISUALIZAR REGISTOS S/ EXECUÇÃO : N

Tipo de despesa	Disposições legais [1]	Finalidade [2]	Entidade beneficiária NIF	Entidade beneficiária Nome / Designação [3]	Despesas Orçamentadas [4]	Despesas autorizadas [5]	Despesas pagas [6]	Despesas autorizadas e não pagas [7]=[5]-[6]	Devolução de transf. / subs. ocorrida no exercício [8]	Observações [9]
040701 - Instituições sem fins lucrativos	LEI N.º75/2013, DE 12 DE SETEMBRO	II 5774/25 - Atribuição da comparticipação municipal às entidades gestoras do prolongamento de horário, para assegurar o seu funcionamento durante o ano letivo 2025/26	504823787	ASSOCIAÇÃO PAIS ENCARREGADOS EDUCAÇÃO ESCOLA REGUENGA	5.901.623,54	3.063,16	3.063,16			
040701 - Instituições sem fins lucrativos	LEI N.º75/2013, DE 12 DE SETEMBRO	II-2007/25 - Atribuição da comparticipação municipal às entidades gestoras das Atividades da Interrupção Letiva do 1º Ciclo - MIMAR/2025	504823787	ASSOCIAÇÃO PAIS ENCARREGADOS EDUCAÇÃO ESCOLA REGUENGA	5.901.623,54	6.053,60	6.053,60			
040701 - Instituições sem fins lucrativos	LEI N.º75/2013, DE 12 DE SETEMBRO	II-8604/25 - Subsidio destinado ao funcionamento e à realização de atividades regulares	504836293	ASSTIR - ASSOCIAÇÃO SOLIDARIEDADE SOCIAL S.TIAGO DE REBORDÕES	5.901.623,54	4.730,00	4.730,00			
040701 - Instituições sem fins lucrativos	LEI N.º75/2013, DE 12 DE SETEMBRO	II 6805/25 - IPSS - SUBSIDIOS 2025	504840312	Casl-casa de Acolhimento Sol Nascente	5.901.623,54	2.524,00	2.524,00			
040701 - Instituições sem fins lucrativos	LEI N.º75/2013, DE 12 DE SETEMBRO	II-DESFILE DE CARNAVAL/2025	504840312	Casl-casa de Acolhimento Sol Nascente	5.901.623,54	165,00	165,00			
040701 - Instituições sem fins lucrativos	LEI N.º75/2013, DE 12 DE SETEMBRO	REQUISIÇÃO TRANSITADA NO DIA 2025/01/02 DO ANO 2024, VALOR INICIAL: 2.300,00	504840312	Casl-casa de Acolhimento Sol Nascente	5.901.623,54	2.300,00	2.300,00			
040701 - Instituições sem fins lucrativos	LEI N.º75/2013, DE 12 DE SETEMBRO	REQUISIÇÃO TRANSITADA NO DIA 2025/01/02 DO ANO 2024, VALOR INICIAL: 224,00	504840312	Casl-casa de Acolhimento Sol Nascente	5.901.623,54	224,00	224,00			
040701 - Instituições sem fins lucrativos	LEI N.º75/2013, DE 12 DE SETEMBRO	Contratos Programa de Desenvolvimento Desportivo 2025	504848739	Nucleo Karate E Atletismo de Roriz	5.901.623,54	5.715,00	5.715,00			
040701 - Instituições sem fins lucrativos	LEI N.º75/2013, DE 12 DE SETEMBRO	Contratos Programa de Desenvolvimento Desportivo 2025	504920138	Associação Recreativa Cultural e Desportiva a Negrelense	5.901.623,54	3.390,00	3.390,00			
040701 - Instituições sem fins lucrativos	LEI N.º75/2013, DE 12 DE SETEMBRO	Compromisso para a contração de dívida: 5561,2025 (PROTOCOLO DE COLABORAÇÃO ENTRE O MUNICÍPIO DE SANTO TIRSO E A ASAAST - ASSOCIAÇÃO AMIGOS DOS ANIMAIS DE SANTO TIRSO)	505088797	Asaast - Associação Amigos Dos Animais de Santo Tirso	5.901.623,54	12.000,00	12.000,00			
040701 - Instituições sem fins lucrativos	LEI N.º75/2013, DE 12 DE SETEMBRO	Contratos Programa de Desenvolvimento Desportivo 2025	505142171	Sporting Clube de Portugal - Nucleo de Santo Tirso	5.901.623,54	1.500,00	1.500,00			
040701 - Instituições sem fins lucrativos	LEI N.º75/2013, DE 12 DE SETEMBRO	Compromisso para a contração de dívida: 5681,2025 (II-7007/24 - Comparticipação para realização Colónia de Férias IPSS - 2024)	505519240	Associação Pais Escola Basica da Costa	5.901.623,54	8.480,00	8.480,00			
040701 - Instituições sem fins lucrativos	LEI N.º75/2013, DE 12 DE SETEMBRO	II 5774/25 - Atribuição da comparticipação municipal às entidades gestoras do prolongamento de horário, para assegurar o seu funcionamento durante o ano letivo 2025/26	505519240	Associação Pais Escola Basica da Costa	5.901.623,54	5.219,36	5.219,36			
040701 - Instituições sem fins lucrativos	LEI N.º75/2013, DE 12 DE SETEMBRO	II-2007/25 - Atribuição da comparticipação municipal às entidades gestoras das Atividades da Interrupção Letiva do 1º Ciclo - MIMAR/2025	505519240	Associação Pais Escola Basica da Costa	5.901.623,54	6.275,36	6.275,36			

VISUALIZAR REGISTOS S/ EXECUÇÃO : N

Tipo de despesa	Disposições legais [1]	Finalidade [2]	Entidade beneficiária NIF	Entidade beneficiária Nome / Designação [3]	Despesas Orçamentadas [4]	Despesas autorizadas [5]	Despesas pagas [6]	Despesas autorizadas e não pagas [7]=[5]-[6]	Devolução de transf. / subs. ocorrida no exercício [8]	Observações [9]
040701 - Instituições sem fins lucrativos	LEI N.º75/2013, DE 12 DE SETEMBRO	II 7528/25 - Proposta de atribuição de subsidio - Associação Cultural Tirsense	505632713	ASSOCIAÇÃO CULTURAL TIRSENSE	5.901.623,54	2.310,00	2.310,00			
040701 - Instituições sem fins lucrativos	LEI N.º75/2013, DE 12 DE SETEMBRO	PROTOCOLO DE COOPERAÇÃO ENTRE O MUNICÍPIO DE SANTO TIRSO E A ASSOCIAÇÃO CULTURAL TIRSENSE - PALHETA BENDITA PROTOCOLO DE COOPERAÇÃO ENTRE O MUNICÍPIO DE SANTO TIRSO E A ASSOCIAÇÃO CULTURAL TIRSENSE - PALHETA BENDITA	505632713	ASSOCIAÇÃO CULTURAL TIRSENSE	5.901.623,54	65.000,00	65.000,00			
040701 - Instituições sem fins lucrativos	LEI N.º75/2013, DE 12 DE SETEMBRO	II 6805/25 - IPSS - SUBSIDIOS 2025	505707233	CENTRO SOCIAL SÃO ROSENDO-S. MIGUEL COUTO	5.901.623,54	2.531,00	2.531,00			
040701 - Instituições sem fins lucrativos	LEI N.º75/2013, DE 12 DE SETEMBRO	II-DESFILE DE CARNAVAL/2025	505707233	CENTRO SOCIAL SÃO ROSENDO-S. MIGUEL COUTO	5.901.623,54	55,00	55,00			
040701 - Instituições sem fins lucrativos	LEI N.º75/2013, DE 12 DE SETEMBRO	Compromisso para a contração de dívida: 5689,2025 (II-6915/24 - PROLONGAMENTO HORARIO ANO LETIVO 2024/25)	505820552	ASSOCIAÇÃO PAIS ENCARREGADOS EDUCAÇÃO JARDIM INFÂNCIA IGREJA-AREIAS	5.901.623,54	9.280,00	9.280,00			
040701 - Instituições sem fins lucrativos	LEI N.º75/2013, DE 12 DE SETEMBRO	II 5774/25 - Atribuição da comparticipação municipal às entidades gestoras do prolongamento de horário, para assegurar o seu funcionamento durante o ano letivo 2025/26	505820552	ASSOCIAÇÃO PAIS ENCARREGADOS EDUCAÇÃO JARDIM INFÂNCIA IGREJA-AREIAS	5.901.623,54	6.126,32	6.126,32			
040701 - Instituições sem fins lucrativos	LEI N.º75/2013, DE 12 DE SETEMBRO	II 6805/25 - IPSS - SUBSIDIOS 2025	505822253	As-associaçao Solidariedade Social	5.901.623,54	3.430,00	3.430,00			
040701 - Instituições sem fins lucrativos	LEI N.º75/2013, DE 12 DE SETEMBRO	II-DESFILE DE CARNAVAL/2025	505822253	As-associaçao Solidariedade Social	5.901.623,54	75,00	75,00			
040701 - Instituições sem fins lucrativos	LEI N.º75/2013, DE 12 DE SETEMBRO	REQUISIÇÃO TRANSITADA NO DIA 2025/01/02 DO ANO 2024, VALOR INICIAL: 6.423,82	505822253	As-associaçao Solidariedade Social	5.901.623,54	3.430,00	3.430,00			
040701 - Instituições sem fins lucrativos	LEI N.º75/2013, DE 12 DE SETEMBRO	Contratos Programa de Desenvolvimento Desportivo 2025	505849135	MOTO CLUBE CAMPENSE	5.901.623,54	5.000,00	5.000,00			
040701 - Instituições sem fins lucrativos	LEI N.º75/2013, DE 12 DE SETEMBRO	II 6805/25 - IPSS - SUBSIDIOS 2025	506005429	Centro Social e Paroquial Vilarinho	5.901.623,54	2.500,00	2.500,00			
040701 - Instituições sem fins lucrativos	LEI N.º75/2013, DE 12 DE SETEMBRO	II-DESFILE DE CARNAVAL/2025	506005429	Centro Social e Paroquial Vilarinho	5.901.623,54	65,00	65,00			
040701 - Instituições sem fins lucrativos	LEI N.º75/2013, DE 12 DE SETEMBRO	II-1126/25 - atribuição Subsídio para o Carnaval de S. Tomé de Negrelos 2025	506112250	Associação do Carnaval de S.tome de Negrelos	5.901.623,54	500,00	500,00			
040701 - Instituições sem fins lucrativos	LEI N.º75/2013, DE 12 DE SETEMBRO	II-8990/25-Protocolo de colaboração entre o Município de Santo Tirso e a Confraria do Caco	506144275	Confraria do Caco	5.901.623,54	8.000,00	8.000,00			
040701 - Instituições sem fins lucrativos	LEI N.º75/2013, DE 12 DE SETEMBRO	II-4612/25 - Subsídio à Associação de Coleccionismo Tirsense	506199509	ASSOCIAÇÃO DE COLECCIONISMO TIRSENSE	5.901.623,54	1.850,00	1.850,00			
040701 - Instituições sem fins lucrativos	LEI N.º75/2013, DE 12 DE SETEMBRO	II 4703/25 - CONTRATO PROGRAMA DE DESENVOLVIMENTO DESPORTIVO 2025	506318354	Grupo Columbofilo Asas de Água Longa	5.901.623,54	3.340,00	3.340,00			
040701 - Instituições sem fins lucrativos	LEI N.º75/2013, DE 12 DE SETEMBRO	II-4912/25 - Subsídio para as celebrações em honra S. João de Vila das Aves	506388611	Comissao Festas S. João Das Fontainhas de Vila Aves	5.901.623,54	2.500,00	2.500,00			
040701 - Instituições sem fins lucrativos	LEI N.º75/2013, DE 12 DE SETEMBRO	Compromisso para a contração de dívida: 5668,2025 (II-6915/24 - PROLONGAMENTO HORARIO ANO LETIVO 2024/25)	506439658	Associação Pais Encarregados Educação Dos Alunos Eb1/j.i. Arcozelo-agua Longa	5.901.623,54	9.280,00	9.280,00			

VISUALIZAR REGISTOS S/ EXECUÇÃO : N

Tipo de despesa	Disposições legais [1]	Finalidade [2]	Entidade beneficiária NIF	Entidade beneficiária Nome / Designação [3]	Despesas Orçamentadas [4]	Despesas autorizadas [5]	Despesas pagas [6]	Despesas autorizadas e não pagas [7]=[5]-[6]	Devolução de transf. / subs. ocorrida no exercício [8]	Observações [9]
040701 - Instituições sem fins lucrativos	LEI N.º75/2013, DE 12 DE SETEMBRO	II 5774/25 - Atribuição da comparticipação municipal às entidades gestoras do prolongamento de horário, para assegurar o seu funcionamento durante o ano letivo 2025/26	506439658	Associação Pais Encarregados Educação Dos Alunos Eb1/j.i. Arcozelo-agua Longa	5.901.623,54	6.126,32	6.126,32			
040701 - Instituições sem fins lucrativos	LEI N.º75/2013, DE 12 DE SETEMBRO	II-2007/25 - Atribuição da comparticipação municipal às entidades gestoras das Atividades da Interrupção Letiva do 1º Ciclo - MIMAR/2025	506439658	Associação Pais Encarregados Educação Dos Alunos Eb1/j.i. Arcozelo-agua Longa	5.901.623,54	6.349,28	6.349,28			
040701 - Instituições sem fins lucrativos	LEI N.º75/2013, DE 12 DE SETEMBRO	II 4705/25 - CONTRATO PROGRAMA DE DESENVOLVIMENTO DESPORTIVO 2025	506641040	GRUPO COLUMBÓFILO DE VILARINHO	5.901.623,54	750,00	750,00			
040701 - Instituições sem fins lucrativos	LEI N.º75/2013, DE 12 DE SETEMBRO	Contratos Programa de Desenvolvimento Desportivo 2025	506692701	KARATE SHOTOCAN DE VILA DAS AVES-ASSOCIAÇÃO DESPORTIVA E CULTURAL	5.901.623,54	11.000,00	11.000,00			
040701 - Instituições sem fins lucrativos	LEI N.º75/2013, DE 12 DE SETEMBRO	Compromisso para a contração de dívida: 5670,2025 (II-6915/24 - PROLONGAMENTO HORARIO ANO LETIVO 2024/25)	506974073	Associação Pais e Enc. Educ. Eb1 Ji Parada-carreira	5.901.623,54	4.640,00	4.640,00			
040701 - Instituições sem fins lucrativos	LEI N.º75/2013, DE 12 DE SETEMBRO	II 5774/25 - Atribuição da comparticipação municipal às entidades gestoras do prolongamento de horário, para assegurar o seu funcionamento durante o ano letivo 2025/26	506974073	Associação Pais e Enc. Educ. Eb1 Ji Parada-carreira	5.901.623,54	3.063,16	3.063,16			
040701 - Instituições sem fins lucrativos	LEI N.º75/2013, DE 12 DE SETEMBRO	II-2007/25 - Atribuição da comparticipação municipal às entidades gestoras das Atividades da Interrupção Letiva do 1º Ciclo - MIMAR/2025	506974073	Associação Pais e Enc. Educ. Eb1 Ji Parada-carreira	5.901.623,54	6.275,36	6.275,36			
040701 - Instituições sem fins lucrativos	LEI N.º75/2013, DE 12 DE SETEMBRO	Compromisso para a contração de dívida: 5676,2025 (II-6915/24 - PROLONGAMENTO HORARIO ANO LETIVO 2024/25)	507032527	APEN-ASSOCIAÇAO PAIS ESCOLAS NEGRELOS	5.901.623,54	13.120,00	13.120,00			
040701 - Instituições sem fins lucrativos	LEI N.º75/2013, DE 12 DE SETEMBRO	II 5774/25 - Atribuição da comparticipação municipal às entidades gestoras do prolongamento de horário, para assegurar o seu funcionamento durante o ano letivo 2025/26	507032527	APEN-ASSOCIAÇAO PAIS ESCOLAS NEGRELOS	5.901.623,54	8.282,52	8.282,52			
040701 - Instituições sem fins lucrativos	LEI N.º75/2013, DE 12 DE SETEMBRO	II-2007/25 - Atribuição da comparticipação municipal às entidades gestoras das Atividades da Interrupção Letiva do 1º Ciclo - MIMAR/2025	507032527	APEN-ASSOCIAÇAO PAIS ESCOLAS NEGRELOS	5.901.623,54	12.450,72	12.450,72			
040701 - Instituições sem fins lucrativos	LEI N.º75/2013, DE 12 DE SETEMBRO	II-4615/25 - atribuição de subsídio - Associação Cultural Popular Bombos e Concertinas "Os Cordovenses"	507120914	ASSOCIAÇAO CULTURAL POPULAR BOMBOS E CONCERTINAS OS CORDOVENSES	5.901.623,54	1.450,00	1.450,00			
040701 - Instituições sem fins lucrativos	LEI N.º75/2013, DE 12 DE SETEMBRO	Compromisso para a contração de dívida: 5701,2025 (II-6915/24 - PROLONGAMENTO HORARIO ANO LETIVO 2024/25)	507155718	ASSOCIAÇÃO PAIS ENC.ED.ESCOLA EB1/JI DE QUINCHÃES	5.901.623,54	4.640,00	4.640,00			

VISUALIZAR REGISTOS S/ EXECUÇÃO : N

Tipo de despesa	Disposições legais [1]	Finalidade [2]	Entidade beneficiária NIF	Entidade beneficiária Nome / Designação [3]	Despesas Orçamentadas [4]	Despesas autorizadas [5]	Despesas pagas [6]	Despesas autorizadas e não pagas [7]=[5]-[6]	Devolução de transf. / subs. ocorrida no exercício [8]	Observações [9]
040701 - Instituições sem fins lucrativos	LEI N.º75/2013, DE 12 DE SETEMBRO	II 5774/25 - Atribuição da comparticipação municipal às entidades gestoras do prolongamento de horário, para assegurar o seu funcionamento durante o ano letivo 2025/26	507155718	ASSOCIAÇÃO PAIS ENC.ED.ESCOLA EB1/JI DE QUINCHÃES	5.901.623,54	3.063,16	3.063,16			
040701 - Instituições sem fins lucrativos	LEI N.º75/2013, DE 12 DE SETEMBRO	II-2007/25 - Atribuição da comparticipação municipal às entidades gestoras das Atividades da Interrupção Letiva do 1º Ciclo - MIMAR/2025	507155718	ASSOCIAÇÃO PAIS ENC.ED.ESCOLA EB1/JI DE QUINCHÃES	5.901.623,54	6.028,96	6.028,96			
040701 - Instituições sem fins lucrativos	LEI N.º75/2013, DE 12 DE SETEMBRO	II-DESFILE DE CARNAVAL/2025	507155718	ASSOCIAÇÃO PAIS ENC.ED.ESCOLA EB1/JI DE QUINCHÃES	5.901.623,54	170,00	170,00			
040701 - Instituições sem fins lucrativos	LEI N.º75/2013, DE 12 DE SETEMBRO	Compromisso para a contração de dívida: 5691,2025 (II-6915/24 - PROLONGAMENTO HORARIO ANO LETIVO 2024/25)	507238192	ASSOCIAÇAO PAIS ENCARREGADOS EDUCAÇAO ESCOLA IGREJA-LAMA	5.901.623,54	4.640,00	4.640,00			
040701 - Instituições sem fins lucrativos	LEI N.º75/2013, DE 12 DE SETEMBRO	II 5774/25 - Atribuição da comparticipação municipal às entidades gestoras do prolongamento de horário, para assegurar o seu funcionamento durante o ano letivo 2025/26	507238192	ASSOCIAÇAO PAIS ENCARREGADOS EDUCAÇAO ESCOLA IGREJA-LAMA	5.901.623,54	3.063,16	3.063,16			
040701 - Instituições sem fins lucrativos	LEI N.º75/2013, DE 12 DE SETEMBRO	II-2007/25 - Atribuição da comparticipação municipal às entidades gestoras das Atividades da Interrupção Letiva do 1º Ciclo - MIMAR/2025	507238192	ASSOCIAÇAO PAIS ENCARREGADOS EDUCAÇAO ESCOLA IGREJA-LAMA	5.901.623,54	3.664,48	3.664,48			
040701 - Instituições sem fins lucrativos	LEI N.º75/2013, DE 12 DE SETEMBRO	II 6272/25 - o Proposta de protocolo de colaboração entre o Município de Santo Tirso e a Artemave Associação de Promoção das Artes e Música do Vale do Ave	507519736	ARTEMAVE-ASSOCIAÇÃO PROMOÇÃO DAS ARTES E MÚSICA DO VALE DO AVE	5.901.623,54	9.000,00	9.000,00			
040701 - Instituições sem fins lucrativos	LEI N.º75/2013, DE 12 DE SETEMBRO	II-2007/25 - Atribuição da comparticipação municipal às entidades gestoras das Atividades da Interrupção Letiva do 1º Ciclo - MIMAR/2025	507526732	ASSOCIAÇÃO PAIS EB1 DE ALDEIA NOVA - REBORDÕES	5.901.623,54	3.713,76	3.713,76			
040701 - Instituições sem fins lucrativos	LEI N.º75/2013, DE 12 DE SETEMBRO	II-2007/25 - Atribuição da comparticipação municipal às entidades gestoras das Atividades da Interrupção Letiva do 1º Ciclo - MIMAR/2025	507623843	ASSOCIAÇAO PAIS ENCARREGADOS EDUCAÇAO ESCOLA EB1 RAMADA	5.901.623,54	6.102,88	6.102,88			
040701 - Instituições sem fins lucrativos	LEI N.º75/2013, DE 12 DE SETEMBRO	II-DESFILE DE CARNAVAL/2025	507623843	ASSOCIAÇAO PAIS ENCARREGADOS EDUCAÇAO ESCOLA EB1 RAMADA	5.901.623,54	110,00	110,00			
040701 - Instituições sem fins lucrativos	LEI N.º75/2013, DE 12 DE SETEMBRO	Contratos Programa de Desenvolvimento Desportivo 2025	507706498	GRUPO DESPORTIVO VALE DO AVE	5.901.623,54	13.375,00	13.375,00			
040701 - Instituições sem fins lucrativos	LEI N.º75/2013, DE 12 DE SETEMBRO	II 5774/25 - Atribuição da comparticipação municipal às entidades gestoras do prolongamento de horário, para assegurar o seu funcionamento durante o ano letivo 2025/26	507707869	ASSOCIAÇÃO PAIS ENCARREGADOS EDUCAÇÃO DO JARDIM INFÂNCIA VINHA - BURGÃES	5.901.623,54	5.219,36	5.219,36			

VISUALIZAR REGISTOS S/ EXECUÇÃO : N

Tipo de despesa	Disposições legais [1]	Finalidade [2]	Entidade beneficiária NIF	Entidade beneficiária Nome / Designação [3]	Despesas Orçamentadas [4]	Despesas autorizadas [5]	Despesas pagas [6]	Despesas autorizadas e não pagas [7]=[5]-[6]	Devolução de transf. / subs. ocorrida no exercício [8]	Observações [9]
040701 - Instituições sem fins lucrativos	LEI N.º75/2013, DE 12 DE SETEMBRO	II-6915/24 - PROLONGAMENTO HORARIO ANO LETIVO 2024/25	507707869	ASSOCIAÇÃO PAIS ENCARREGADOS EDUCAÇÃO DO JARDIM INFÂNCIA VINHA - BURGÃES	5.901.623,54	8.480,00	8.480,00			
040701 - Instituições sem fins lucrativos	LEI N.º75/2013, DE 12 DE SETEMBRO	Compromisso para a contração de divida: 5685,2025 (II-6915/24 - PROLONGAMENTO HORARIO ANO LETIVO 2024/25)	508384257	Associaçao Pais Enc.educ.alunos Eb1/j.i.de Ermida-santo Tirso	5.901.623,54	9.280,00	9.280,00			
040701 - Instituições sem fins lucrativos	LEI N.º75/2013, DE 12 DE SETEMBRO	II 5774/25 - Atribuição da comparticipação municipal às entidades gestoras do prolongamento de horário, para assegurar o seu funcionamento durante o ano letivo 2025/26	508384257	Associaçao Pais Enc.educ.alunos Eb1/j.i.de Ermida-santo Tirso	5.901.623,54	6.126,32	6.126,32			
040701 - Instituições sem fins lucrativos	LEI N.º75/2013, DE 12 DE SETEMBRO	II-2007/25 - Atribuição da comparticipação municipal às entidades gestoras das Atividades da Interrupção Letiva do 1º Ciclo - MIMAR/2025	508384257	Associaçao Pais Enc.educ.alunos Eb1/j.i.de Ermida-santo Tirso	5.901.623,54	10.086,24	10.086,24			
040701 - Instituições sem fins lucrativos	LEI N.º75/2013, DE 12 DE SETEMBRO	Compromisso para a contração de divida: 5695,2025 (II-6915/24 - PROLONGAMENTO HORARIO ANO LETIVO 2024/25)	508677220	ASSOCIAÇÃO DE PAIS ENC. EDUCACAO ESCOLA EB1/JI DE SANTA LUZIA MONTE CÓRDOVA	5.901.623,54	4.640,00	4.640,00			
040701 - Instituições sem fins lucrativos	LEI N.º75/2013, DE 12 DE SETEMBRO	II 5774/25 - Atribuição da comparticipação municipal às entidades gestoras do prolongamento de horário, para assegurar o seu funcionamento durante o ano letivo 2025/26	508677220	ASSOCIAÇÃO DE PAIS ENC. EDUCACAO ESCOLA EB1/JI DE SANTA LUZIA MONTE CÓRDOVA	5.901.623,54	3.063,16	3.063,16			
040701 - Instituições sem fins lucrativos	LEI N.º75/2013, DE 12 DE SETEMBRO	II-2007/25 - Atribuição da comparticipação municipal às entidades gestoras das Atividades da Interrupção Letiva do 1º Ciclo - MIMAR/2025	508677220	ASSOCIAÇÃO DE PAIS ENC. EDUCACAO ESCOLA EB1/JI DE SANTA LUZIA MONTE CÓRDOVA	5.901.623,54	3.812,32	3.812,32			
040701 - Instituições sem fins lucrativos	LEI N.º75/2013, DE 12 DE SETEMBRO	II 4685/25 - Contrato Programa de Desenvolvimento Desportivo 2025	508772095	Associaçao Estrelas da Serra-agrela	5.901.623,54	2.000,00	2.000,00			
040701 - Instituições sem fins lucrativos	LEI N.º75/2013, DE 12 DE SETEMBRO	II-5059/25 - Atribuição de subsídio - Grupo de Concertinas de Monte Córdova e Amigos	508899079	GRUPO DE CONCERTINAS DE MONTE CORDOVA E AMIGOS	5.901.623,54	750,00	750,00			
040701 - Instituições sem fins lucrativos	LEI N.º75/2013, DE 12 DE SETEMBRO	Compromisso para a contração de divida: 5688,2025 (II-6915/24 - PROLONGAMENTO HORARIO ANO LETIVO 2024/25)	509105858	Associação de Pais Encarregados Educação da Escola Eb1/ Ji do Areal S. M. Couto	5.901.623,54	8.480,00	8.480,00			
040701 - Instituições sem fins lucrativos	LEI N.º75/2013, DE 12 DE SETEMBRO	II 5774/25 - Atribuição da comparticipação municipal às entidades gestoras do prolongamento de horário, para assegurar o seu funcionamento durante o ano letivo 2025/26	509105858	Associação de Pais Encarregados Educação da Escola Eb1/ Ji do Areal S. M. Couto	5.901.623,54	5.219,36	3.914,52	1.304,84		
040701 - Instituições sem fins lucrativos	LEI N.º75/2013, DE 12 DE SETEMBRO	II-2007/25 - Atribuição da comparticipação municipal às entidades gestoras das Atividades da Interrupção Letiva do 1º Ciclo - MIMAR/2025	509105858	Associação de Pais Encarregados Educação da Escola Eb1/ Ji do Areal S. M. Couto	5.901.623,54	8.664,48	8.664,48			

VISUALIZAR REGISTOS S/ EXECUÇÃO : N

Tipo de despesa	Disposições legais [1]	Finalidade [2]	Entidade beneficiária NIF	Entidade beneficiária Nome / Designação [3]	Despesas Orçamentadas [4]	Despesas autorizadas [5]	Despesas pagas [6]	Despesas autorizadas e não pagas [7]=[5]-[6]	Devolução de transf. / subs. ocorrida no exercício [8]	Observações [9]
040701 - Instituições sem fins lucrativos	LEI N.º75/2013, DE 12 DE SETEMBRO	II-2007/25 - Atribuição da comparticipação municipal às entidades gestoras das Atividades da Interrupção Letiva do 1º Ciclo - MIMAR/2025	509126510	Associaçao Pais Encarregados Educaçao Escola Cabanas - Monte Cordova	5.901.623,54	3.541,28	3.541,28			
040701 - Instituições sem fins lucrativos	LEI N.º75/2013, DE 12 DE SETEMBRO	II-DESFILE DE CARNAVAL/2025	509126510	Associaçao Pais Encarregados Educaçao Escola Cabanas - Monte Cordova	5.901.623,54	45,00	45,00			
040701 - Instituições sem fins lucrativos	LEI N.º75/2013, DE 12 DE SETEMBRO	II 4700/25 - CONTRATO PROGRAMA DE DESENVOLVIMENTO DESPORTIVO 2025	509157190	CASA DO BENFICA DE SANTO TIRSO	5.901.623,54	750,00	750,00			
040701 - Instituições sem fins lucrativos	LEI N.º75/2013, DE 12 DE SETEMBRO	Compromisso para a contração de divida: 4810,2025 (PROTOCOLO DE COLABORAÇAO ENTRE O MUNICIPIO DE SANTO TIRSO A AST)	509447961	Ast - Associação Sénior Tirsense	5.901.623,54	5.000,00	5.000,00			
040701 - Instituições sem fins lucrativos	LEI N.º75/2013, DE 12 DE SETEMBRO	4286-24-Acordo de Cooperação MST-CESPU-ULSMAve - Saúde Oral	509632815	Cespu - Parcerias, S.a.	5.901.623,54	6.250,00	5.445,00	805,00		
040701 - Instituições sem fins lucrativos	LEI N.º75/2013, DE 12 DE SETEMBRO	II 7220/25 - Protocolo de Colaboração - Saúde Oral	509632815	Cespu - Parcerias, S.a.	5.901.623,54	5.000,00	1.748,00	3.252,00		
040701 - Instituições sem fins lucrativos	LEI N.º75/2013, DE 12 DE SETEMBRO	REQUISIÇÃO TRANSITADA NO DIA 2025/01/02 DO ANO 2024, VALOR INICIAL: 10.000,00	509632815	Cespu - Parcerias, S.a.	5.901.623,54	6.766,00	6.766,00			
040701 - Instituições sem fins lucrativos	LEI N.º75/2013, DE 12 DE SETEMBRO	Compromisso para a contração de dívida: 5697,2025 (II-6915/24 - PROLONGAMENTO HORARIO ANO LETIVO 2024/25)	510148930	ASSOCIAÇÃO PAIS CENTRO ESCOLAR SÃO BENTO BATALHA	5.901.623,54	8.480,00	8.480,00			
040701 - Instituições sem fins lucrativos	LEI N.º75/2013, DE 12 DE SETEMBRO	II 5774/25 - Atribuição da comparticipação municipal às entidades gestoras do prolongamento de horário, para assegurar o seu funcionamento durante o ano letivo 2025/26	510148930	ASSOCIAÇÃO PAIS CENTRO ESCOLAR SÃO BENTO BATALHA	5.901.623,54	5.219,36	5.219,36			
040701 - Instituições sem fins lucrativos	LEI N.º75/2013, DE 12 DE SETEMBRO	II-2007/25 - Atribuição da comparticipação municipal às entidades gestoras das Atividades da Interrupção Letiva do 1º Ciclo - MIMAR/2025	510148930	ASSOCIAÇÃO PAIS CENTRO ESCOLAR SÃO BENTO BATALHA	5.901.623,54	6.226,08	6.226,08			
040701 - Instituições sem fins lucrativos	LEI N.º75/2013, DE 12 DE SETEMBRO	II-DESFILE DE CARNAVAL/2025	510148930	ASSOCIAÇÃO PAIS CENTRO ESCOLAR SÃO BENTO BATALHA	5.901.623,54	305,00	305,00			
040701 - Instituições sem fins lucrativos	LEI N.º75/2013, DE 12 DE SETEMBRO	II 4701/25 - CONTRATO PROGRAMA DE DESENVOLVIMENTO DESPORTIVO 2025	510190839	Cpr - Clube de Pesca de Roriz	5.901.623,54	750,00	750,00			
040701 - Instituições sem fins lucrativos	LEI N.º75/2013, DE 12 DE SETEMBRO	Compromisso para a contração de dívida: 5700,2025 (II-6915/24 - PROLONGAMENTO HORARIO ANO LETIVO 2024/25)	510425437	Assoc. de Pais e Encar. Educação do Jardim Infância Das Fontainhas	5.901.623,54	9.280,00	9.280,00			
040701 - Instituições sem fins lucrativos	LEI N.º75/2013, DE 12 DE SETEMBRO	II 5774/25 - Atribuição da comparticipação municipal às entidades gestoras do prolongamento de horário, para assegurar o seu funcionamento durante o ano letivo 2025/26	510425437	Assoc. de Pais e Encar. Educação do Jardim Infância Das Fontainhas	5.901.623,54	6.126,32	6.126,32			
040701 - Instituições sem fins lucrativos	LEI N.º75/2013, DE 12 DE SETEMBRO	Contratos Programa de Desenvolvimento Desportivo 2025	510490859	Nast-nucleo Associativo de Santo Tirso	5.901.623,54	20.500,00	20.500,00			

VISUALIZAR REGISTOS S/ EXECUÇÃO : N

Tipo de despesa	Disposições legais [1]	Finalidade [2]	Entidade beneficiária NIF	Entidade beneficiária Nome / Designação [3]	Despesas Orçamentadas [4]	Despesas autorizadas [5]	Despesas pagas [6]	Despesas autorizadas e não pagas [7]=[5]-[6]	Devolução de transf. / subs. ocorrida no exercício [8]	Observações [9]
040701 - Instituições sem fins lucrativos	LEI N.º75/2013, DE 12 DE SETEMBRO	Contratos Programa de Desenvolvimento Desportivo 2025	510779301	Avs- Futebol Sad	5.901.623,54	52.000,00	52.000,00			
040701 - Instituições sem fins lucrativos	LEI N.º75/2013, DE 12 DE SETEMBRO	II 7396/25 - Proposta de celebração de protocolo de colaboração entre o municipio de Santo Tirso e a Expressão - Companhia de Teatro de Santo Tirso	513253289	Expressão Companhia de Teatro de Santo Tirso	5.901.623,54	12.500,00	12.500,00			
040701 - Instituições sem fins lucrativos	LEI N.º75/2013, DE 12 DE SETEMBRO	Compromisso para a contração de dívida: 5690,2025 (II-6915/24 - PROLONGAMENTO HORARIO ANO LETIVO 2024/25)	513317988	Associação de Pais da Escola Ebi/ji de Quintão - Palmeira	5.901.623,54	4.640,00	4.640,00			
040701 - Instituições sem fins lucrativos	LEI N.º75/2013, DE 12 DE SETEMBRO	II 5774/25 - Atribuição da comparticipação municipal às entidades gestoras do prolongamento de horário, para assegurar o seu funcionamento durante o ano letivo 2025/26	513317988	Associação de Pais da Escola Ebi/ji de Quintão - Palmeira	5.901.623,54	3.063,16	3.063,16			
040701 - Instituições sem fins lucrativos	LEI N.º75/2013, DE 12 DE SETEMBRO	II-2007/25 - Atribuição da comparticipação municipal às entidades gestoras das Atividades da Interrupção Letiva do 1º Ciclo - MIMAR/2025	513317988	Associação de Pais da Escola Ebi/ji de Quintão - Palmeira	5.901.623,54	3.664,48	3.664,48			
040701 - Instituições sem fins lucrativos	LEI N.º75/2013, DE 12 DE SETEMBRO	II-DESFILE DE CARNAVAL/2025	513317988	Associação de Pais da Escola Ebi/ji de Quintão - Palmeira	5.901.623,54	110,00	110,00			
040701 - Instituições sem fins lucrativos	LEI N.º75/2013, DE 12 DE SETEMBRO	II 9292/25 - Proposta de atribuição de subsídio para as celebrações em honra S. Tiago - Rebordões	513338934	Afr - Associação Festas de Rebordões	5.901.623,54	2.255,00	2.255,00			
040701 - Instituições sem fins lucrativos	LEI N.º75/2013, DE 12 DE SETEMBRO	4498 - 25 - Candidatura Contrato Programa 2025 - Associação de Futebol Amador de Santo Tirso - Afast	513434356	Associação de Futebol Amador de Santo Tirso - Afast	5.901.623,54	46.000,00	46.000,00			
040701 - Instituições sem fins lucrativos	LEI N.º75/2013, DE 12 DE SETEMBRO	II 7257/25 - Proposta de celebração de protocolo de colaboração entre o Município de Santo Tirso e a Espiral de Enredos - Associação Cultural	513603140	Espiral de Enredos - Associação Cultural	5.901.623,54	10.045,00	10.045,00			
040701 - Instituições sem fins lucrativos	LEI N.º75/2013, DE 12 DE SETEMBRO	II 4699/25 - CONTRATO PROGRAMA DE DESENVOLVIMENTO DESPORTIVO 2025	513750509	Associação Roriz Aventura	5.901.623,54	8.400,00	8.400,00			
040701 - Instituições sem fins lucrativos	LEI N.º75/2013, DE 12 DE SETEMBRO	Compromisso para a contração de dívida: 5675,2025 (II-6915/24 - PROLONGAMENTO HORARIO ANO LETIVO 2024/25)	513783180	Associação de Pais da Escola de Bom Nome Apebn	5.901.623,54	9.280,00	9.280,00			
040701 - Instituições sem fins lucrativos	LEI N.º75/2013, DE 12 DE SETEMBRO	II 5774/25 - Atribuição da comparticipação municipal às entidades gestoras do prolongamento de horário, para assegurar o seu funcionamento durante o ano letivo 2025/26	513783180	Associação de Pais da Escola de Bom Nome Apebn	5.901.623,54	6.126,32	6.126,32			
040701 - Instituições sem fins lucrativos	LEI N.º75/2013, DE 12 DE SETEMBRO	II-2007/25 - Atribuição da comparticipação municipal às entidades gestoras das Atividades da Interrupção Letiva do 1º Ciclo - MIMAR/2025	513783180	Associação de Pais da Escola de Bom Nome Apebn	5.901.623,54	10.061,60	10.061,60			

VISUALIZAR REGISTOS S/ EXECUÇÃO : N

Tipo de despesa	Disposições legais [1]	Finalidade [2]	Entidade beneficiária NIF	Entidade beneficiária Nome / Designação [3]	Despesas Orçamentadas [4]	Despesas autorizadas [5]	Despesas pagas [6]	Despesas autorizadas e não pagas [7]=[5]-[6]	Devolução de transf. / subs. ocorrida no exercício [8]	Observações [9]
040701 - Instituições sem fins lucrativos	LEI N.º75/2013, DE 12 DE SETEMBRO	II 7256/25 - Proposta de celebração de protocolo de colaboração entre o Município de Santo Tirso e a Associação de Teatro Amador Aviscena	514248483	Associação de Teatro Amador Aviscena	5.901.623,54	4.730,00	3.800,00	930,00		
040701 - Instituições sem fins lucrativos	LEI N.º75/2013, DE 12 DE SETEMBRO	REQUISIÇÃO TRANSITADA NO DIA 2025/01/02 DO ANO 2024, VALOR INICIAL: 4.000,00	514248483	Associação de Teatro Amador Aviscena	5.901.623,54	1.500,00	1.500,00			
040701 - Instituições sem fins lucrativos	LEI N.º75/2013, DE 12 DE SETEMBRO	II 4706/25 - CONTRATO PROGRAMA DE DESENVOLVIMENTO DESPORTIVO 2025	514386690	Goair-núcleo Paramotores Santo Tirso	5.901.623,54	5.000,00	5.000,00			
040701 - Instituições sem fins lucrativos	LEI N.º75/2013, DE 12 DE SETEMBRO	REQUISIÇÃO TRANSITADA NO DIA 2025/01/02 DO ANO 2024, VALOR INICIAL: 20.500,00	514551429	Centro Cultural e Desportivo Dos Trabalhadores do Município de Santo Tirso	5.901.623,54	20.500,00	20.500,00			
040701 - Instituições sem fins lucrativos	LEI N.º75/2013, DE 12 DE SETEMBRO	II 4604/25 - CONTRATO PROGRAMA DE DESENVOLVIMENTO DESPORTIVO 2025	514651105	Associação de Burgães - Academia de S. João do Carvalhinho	5.901.623,54	7.650,00	7.650,00			
040701 - Instituições sem fins lucrativos	LEI N.º75/2013, DE 12 DE SETEMBRO	Contratos Programa de Desenvolvimento Desportivo 2025	515424480	Rionatura - Associação Promotora de Actividades de Ar Livre	5.901.623,54	8.750,00	8.750,00			
040701 - Instituições sem fins lucrativos	LEI N.º75/2013, DE 12 DE SETEMBRO	7787 - 25 - PROGRAMA DESENVOLVIMENTO DESPORTIVO 2025	515643157	Acfast - Associação Concelhia de Futsal Amador de Santo Tirso	5.901.623,54	35.000,00	35.000,00			
040701 - Instituições sem fins lucrativos	LEI N.º75/2013, DE 12 DE SETEMBRO	II 4707/25 - CONTRATO PROGRAMA DE DESENVOLVIMENTO DESPORTIVO 2025	516070134	Os Scooter - Grupo Motard de Roriz	5.901.623,54	1.000,00	1.000,00			
040701 - Instituições sem fins lucrativos	LEI N.º75/2013, DE 12 DE SETEMBRO	Contratos Programa de Desenvolvimento Desportivo 2025	516165755	CLUBE DESPORTIVO DAS AVES 1930	5.901.623,54	127.838,50	127.838,50			
040701 - Instituições sem fins lucrativos	LEI N.º75/2013, DE 12 DE SETEMBRO	Contratos Programa de Desenvolvimento Desportivo 2025	516371339	Ast-associação de Santo Tirso de Futsal	5.901.623,54	47.510,00	47.510,00			
040701 - Instituições sem fins lucrativos	LEI N.º75/2013, DE 12 DE SETEMBRO	II 4708/25 - CONTRATO PROGRAMA DE DESENVOLVIMENTO DESPORTIVO 2025	517225867	Move - Associação de Desporto e Cultura	5.901.623,54	8.275,00	8.275,00			
040701 - Instituições sem fins lucrativos	LEI N.º75/2013, DE 12 DE SETEMBRO	II 5028/25 - SUBSIDIO	517856050	Associação Laços de Maio Sfl Santo Tirso	5.901.623,54	3.500,00	3.500,00			
040701 - Instituições sem fins lucrativos	LEI N.º75/2013, DE 12 DE SETEMBRO	6378-25-Contrato Programa Desenvolvimento Desportivo-Tostadoz	518020533	Associação Tostadoz	5.901.623,54	1.000,00	1.000,00			
040701 - Instituições sem fins lucrativos	LEI N.º75/2013, DE 12 DE SETEMBRO	Contratos Programa de Desenvolvimento Desportivo 2025	518087174	Alsts - Associação de Artes Marciais e Defesa Pessoal - Arte Lusa	5.901.623,54	10.425,00	10.425,00			
040701 - Instituições sem fins lucrativos	LEI N.º75/2013, DE 12 DE SETEMBRO	II-5056/25 - Subsídio - Associação Recreativa - Vozes de Outono	518223230	Associação Recreativa - Vozes de Outono	5.901.623,54	655,00	655,00			
040701 - Instituições sem fins lucrativos	LEI N.º75/2013, DE 12 DE SETEMBRO	II 4709/25 - CONTRATO PROGRAMA DE DESENVOLVIMENTO DESPORTIVO 2025	518591930	Vita - Associação Fitness e Bem Estar St	5.901.623,54	3.200,00	3.200,00			
040701 - Instituições sem fins lucrativos	LEI N.º75/2013, DE 12 DE SETEMBRO	Compromisso para a contração de divida: 4953,2025 (II-1689/23-2ª Alteração dos contratos interadministrativos celebrados com os Agrupamentos de Escolas/Escola Não Agrupada.)	600071545	Escola Básica Integrada Aves/s. Tomé de Negrelos Santo Tirso (escola da Ponte)	5.901.623,54	26.883,89	20.160,42	6.723,47		

VISUALIZAR REGISTOS S/ EXECUÇÃO : N

Tipo de despesa	Disposições legais [1]	Finalidade [2]	Entidade beneficiária NIF	Entidade beneficiária Nome / Designação [3]	Despesas Orçamentadas [4]	Despesas autorizadas [5]	Despesas pagas [6]	Despesas autorizadas e não pagas [7]=[5]-[6]	Devolução de transf. / subs. ocorrida no exercício [8]	Observações [9]
040701 - Instituições sem fins lucrativos	LEI N.º75/2013, DE 12 DE SETEMBRO	II 494/2025 - Atribuição de subsídio aos Agrupamentos de Escolas / Escola Básica da Ponte para apoio ao desenvolvimento de atividades de complemento curricular (visitas de estudo) - 2025	600071545	Escola Básica Integrada Aves/s. Tomé de Negrelos Santo Tirso (escola da Ponte)	5.901.623,54	950,00	950,00			
040701 - Instituições sem fins lucrativos	LEI N.º75/2013, DE 12 DE SETEMBRO	II 6432/2025- Contratos Interadministrativos de Delegação de Competências a celebrar com os Agrupamentos de Escolas/Escola Não Agrupada para o período de setembro de 2025 a agosto de 2029	600071545	Escola Básica Integrada Aves/s. Tomé de Negrelos Santo Tirso (escola da Ponte)	5.901.623,54	7.005,00	5.759,43	1.245,57		
040701 - Instituições sem fins lucrativos	LEI N.º75/2013, DE 12 DE SETEMBRO	Adicional - Contratos Interadministrativos De Delegação de Competências.	600075095	Agrupamento de Escolas D. Dinis Santo Tirso	5.901.623,54	581,29	581,29			
040701 - Instituições sem fins lucrativos	LEI N.º75/2013, DE 12 DE SETEMBRO	Compromisso para a contração de dívida: 4950,2025 (II-1689/23-2ª Alteração dos contratos interadministrativos celebrados com os Agrupamentos de Escolas/Escola Não Agrupada.)	600075095	Agrupamento de Escolas D. Dinis Santo Tirso	5.901.623,54	56.468,92	56.468,92			
040701 - Instituições sem fins lucrativos	LEI N.º75/2013, DE 12 DE SETEMBRO	II 494/2025 - Atribuição de subsídio aos Agrupamentos de Escolas / Escola Básica da Ponte para apoio ao desenvolvimento de atividades de complemento curricular (visitas de estudo) - 2025	600075095	Agrupamento de Escolas D. Dinis Santo Tirso	5.901.623,54	4.463,00	4.463,00			
040701 - Instituições sem fins lucrativos	LEI N.º75/2013, DE 12 DE SETEMBRO	II 6432/2025- Contratos Interadministrativos de Delegação de Competências a celebrar com os Agrupamentos de Escolas/Escola Não Agrupada para o período de setembro de 2025 a agosto de 2029	600075095	Agrupamento de Escolas D. Dinis Santo Tirso	5.901.623,54	31.837,00	31.837,00			
040701 - Instituições sem fins lucrativos	LEI N.º75/2013, DE 12 DE SETEMBRO	REQUISIÇÃO TRANSITADA NO DIA 2025/01/02 DO ANO 2024, VALOR INICIAL: 1.242,94	600075095	Agrupamento de Escolas D. Dinis Santo Tirso	5.901.623,54	1.242,94	1.242,94			
040701 - Instituições sem fins lucrativos	LEI N.º75/2013, DE 12 DE SETEMBRO	ADICIONAL - Contratos interadministrativos celebrados com os Agrupamentos de Escolas/Escola Não Agrupada	600075230	Agrupamento de Escolas de São Martinho	5.901.623,54	2.009,55	2.009,55			
040701 - Instituições sem fins lucrativos	LEI N.º75/2013, DE 12 DE SETEMBRO	Compromisso para a contração de dívida: 4951,2025 (II-1689/23-2ª Alteração dos contratos interadministrativos celebrados com os Agrupamentos de Escolas/Escola Não Agrupada.)	600075230	Agrupamento de Escolas de São Martinho	5.901.623,54	48.908,75	48.908,75			

VISUALIZAR REGISTOS S/ EXECUÇÃO : N

Tipo de despesa	Disposições legais	Finalidade	Entidade beneficiária		Despesas Orçamentadas	Despesas autorizadas	Despesas pagas	Despesas autorizadas e não pagas	Devolução de transf. / subs. ocorrida no exercício	Observações
			NIF	Nome / Designação						
	[1]	[2]		[3]	[4]	[5]	[6]	[7]=[5]-[6]	[8]	[9]
040701 - Instituições sem fins lucrativos	LEI N.º75/2013, DE 12 DE SETEMBRO	II 2647/2025 - Contrato interadministrativo de delegação de competências no Agrupamento de Escolas de S. Martinho - Compromissos financeiros para a assunção de despesa adicional relativa ao transporte de alunos da educação inclusiva em circuitos especiais	600075230	Agrupamento de Escolas de São Martinho	5.901.623,54	11.159,20	11.159,20			
040701 - Instituições sem fins lucrativos	LEI N.º75/2013, DE 12 DE SETEMBRO	II 494/2025 - Atribuição de subsídio aos Agrupamentos de Escolas / Escola Básica da Ponte para apoio ao desenvolvimento de atividades de complemento curricular (visitas de estudo) - 2025	600075230	Agrupamento de Escolas de São Martinho	5.901.623,54	7.959,00	7.959,00			
040701 - Instituições sem fins lucrativos	LEI N.º75/2013, DE 12 DE SETEMBRO	II 6432/2025- Contratos Interadministrativos de Delegação de Competências a celebrar com os Agrupamentos de Escolas/Escola Não Agrupada para o período de setembro de 2025 a agosto de 2029	600075230	Agrupamento de Escolas de São Martinho	5.901.623,54	31.500,00	31.500,00			
040701 - Instituições sem fins lucrativos	LEI N.º75/2013, DE 12 DE SETEMBRO	II-DESFILE DE CARNAVAL/2025	600075230	Agrupamento de Escolas de São Martinho	5.901.623,54	45,00	45,00			
040701 - Instituições sem fins lucrativos	LEI N.º75/2013, DE 12 DE SETEMBRO	III 2647/2025 - Contrato interadministrativo de delegação de competências no Agrupamento de Escolas de S. Martinho - Compromissos financeiros para a assunção de despesa adicional relativa ao transporte de alunos da educação inclusiva em circuitos especiai	600075230	Agrupamento de Escolas de São Martinho	5.901.623,54	773,09	773,09			
040701 - Instituições sem fins lucrativos	LEI N.º75/2013, DE 12 DE SETEMBRO	Compromisso para a contração de dívida: 4952,2025 (II-1689/23-2ª Alteração dos contratos interadministrativos celebrados com os Agrupamentos de Escolas/Escola Não Agrupada.)	600078019	Agrupamento Escolas Tomaz Pelayo Santo Tirso	5.901.623,54	36.563,63	27.420,22	9.143,41		
040701 - Instituições sem fins lucrativos	LEI N.º75/2013, DE 12 DE SETEMBRO	II 494/2025 - Atribuição de subsídio aos Agrupamentos de Escolas / Escola Básica da Ponte para apoio ao desenvolvimento de atividades de complemento curricular (visitas de estudo) - 2025	600078019	Agrupamento Escolas Tomaz Pelayo Santo Tirso	5.901.623,54	12.104,00	12.104,00			
040701 - Instituições sem fins lucrativos	LEI N.º75/2013, DE 12 DE SETEMBRO	II 6432/2025- Contratos Interadministrativos de Delegação de Competências a celebrar com os Agrupamentos de Escolas/Escola Não Agrupada para o período de setembro de 2025 a agosto de 2029	600078019	Agrupamento Escolas Tomaz Pelayo Santo Tirso	5.901.623,54	17.837,00	17.837,00			
040701 - Instituições sem fins lucrativos	LEI N.º75/2013, DE 12 DE SETEMBRO	II-DESFILE DE CARNAVAL/2025	600078019	Agrupamento Escolas Tomaz Pelayo Santo Tirso	5.901.623,54	370,00	370,00			

VISUALIZAR REGISTOS S/ EXECUÇÃO : N

Tipo de despesa	Disposições legais [1]	Finalidade [2]	Entidade beneficiária NIF	Entidade beneficiária Nome / Designação [3]	Despesas Orçamentadas [4]	Despesas autorizadas [5]	Despesas pagas [6]	Despesas autorizadas e não pagas [7]=[5]-[6]	Devolução de transf. / subs. ocorrida no exercício [8]	Observações [9]
040701 - Instituições sem fins lucrativos	LEI N.º75/2013, DE 12 DE SETEMBRO	II-DESFILE DE CARNAVAL/2025	600078019	Agrupamento Escolas Tomaz Pelayo Santo Tirso	5.901.623,54	210,00	210,00			
040701 - Instituições sem fins lucrativos	LEI N.º75/2013, DE 12 DE SETEMBRO	Compromisso para a contração de divida: 4949,2025 (II-1689/23-2ª Alteração dos contratos interadministrativos celebrados com os Agrupamentos de Escolas/Escola Não Agrupada.)	600078450	Agrupamento de Escolas D. Afonso Henriques Aves Santo Tirso	5.901.623,54	58.792,26	44.029,20	14.763,06		
040701 - Instituições sem fins lucrativos	LEI N.º75/2013, DE 12 DE SETEMBRO	II 494/2025 - Atribuição de subsidio aos Agrupamentos de Escolas / Escola Básica da Ponte para apoio ao desenvolvimento de atividades de complemento curricular (visitas de estudo) - 2025	600078450	Agrupamento de Escolas D. Afonso Henriques Aves Santo Tirso	5.901.623,54	4.522,00	4.522,00			
040701 - Instituições sem fins lucrativos	LEI N.º75/2013, DE 12 DE SETEMBRO	II 6432/2025- Contratos Interadministrativos de Delegação de Competências a celebrar com os Agrupamentos de Escolas/Escola Não Agrupada para o período de setembro de 2025 a agosto de 2029	600078450	Agrupamento de Escolas D. Afonso Henriques Aves Santo Tirso	5.901.623,54	22.170,00	20.454,97	1.715,03		
040701 - Instituições sem fins lucrativos	LEI N.º75/2013, DE 12 DE SETEMBRO	II-1091/25 - PROTOCOLO CEDÊNCIA INSTALAÇÕES DESPORTIVS - AGRUPAMENTO ESCOLAS D.AFONSO HENRIQUES	600078450	Agrupamento de Escolas D. Afonso Henriques Aves Santo Tirso	5.901.623,54	13.530,00	12.486,20	1.043,80		
040701 - Instituições sem fins lucrativos	LEI N.º75/2013, DE 12 DE SETEMBRO	II-1688/25 - FESFILE DE CARNAVAL/2025	600078450	Agrupamento de Escolas D. Afonso Henriques Aves Santo Tirso	5.901.623,54	330,00	330,00			
040701 - Instituições sem fins lucrativos	LEI N.º75/2013, DE 12 DE SETEMBRO	REQUISIÇÃO TRANSITADA NO DIA 2025/01/02 DO ANO 2024, VALOR INICIAL: 13.530,00	600078450	Agrupamento de Escolas D. Afonso Henriques Aves Santo Tirso	5.901.623,54	932,50	932,50			
040701 - Instituições sem fins lucrativos	LEI N.º75/2013, DE 12 DE SETEMBRO	II-4254/25 - Subsidio para as celebrações em honra de S. Bento	901399914	Comissão Festas S. Bento	5.901.623,54	150.000,00	150.000,00			
040701 - Instituições sem fins lucrativos	LEI N.º75/2013, DE 12 DE SETEMBRO	II 8099/2025 - Proposta de atribuição de subsídio para as celebrações em honra S. Pedro - Roriz	901750018	Comissao Festas Sao Pedro Roriz Sts	5.901.623,54	2.995,00	2.995,00			
040701 - Instituições sem fins lucrativos	LEI N.º75/2013, DE 12 DE SETEMBRO	II-5494/25 - Subsídio para as celebrações em honra de Nª Sr.ª do Rosário de S. Miguel de Vilarinho	901803669	Comissao de Festas Nossa Senhora do Rosário S. Miguel de Vilarinho	5.901.623,54	3.480,00	3.480,00			
040701 - Instituições sem fins lucrativos	LEI N.º75/2013, DE 12 DE SETEMBRO	II-6501/25 - Atribuição de subsidio para as celebrações em honra de S. Mamede	901828114	Comissão de Festas Em Honra de S. Mamede	5.901.623,54	3.525,00	3.525,00			
040701 - Instituições sem fins lucrativos	LEI N.º75/2013, DE 12 DE SETEMBRO	II 6273/25 - Proposta de atribuição de subsídio para as celebrações em honra de Nª Sr.ª dos Espinhos	901858510	COMISSÃO FESTAS EM HONRA N.S. DOS ESPINHOS	5.901.623,54	1.510,00	1.510,00			
040701 - Instituições sem fins lucrativos	LEI N.º75/2013, DE 12 DE SETEMBRO	II 8515/25 - Proposta de atribuição de subsídio para as celebrações em honra do Padroeiro S. Tomé	902237870	Comissão de Festa Em Honra do Padroeiro S. Tomé	5.901.623,54	1.050,00	1.050,00			
040701 - Instituições sem fins lucrativos	LEI N.º75/2013, DE 12 DE SETEMBRO	II-1388/25 - Atribuição Subsídio para o Carnaval de Roriz 2025	902250060	Comissão de Carnaval de Roriz 2024	5.901.623,54	500,00	500,00			

VISUALIZAR REGISTOS S/ EXECUÇÃO : N

Tipo de despesa	Disposições legais [1]	Finalidade [2]	Entidade beneficiária NIF	Entidade beneficiária Nome / Designação [3]	Despesas Orçamentadas [4]	Despesas autorizadas [5]	Despesas pagas [6]	Despesas autorizadas e não pagas [7]=[5]-[6]	Devolução de transf. / subs. ocorrida no exercício [8]	Observações [9]
040701 - Instituições sem fins lucrativos	LEI N.º75/2013, DE 12 DE SETEMBRO	II 5946/25- Proposta de atribuição de subsidio para as celebrações em honra S. Pedro - Paróquia de Agrela	902303210	Comissão de Festas São Pedro - Paróquia de Agrela	5.901.623,54	500,00	500,00			
04080201 - Programas ocupacionais	LEI N.º75/2013, DE 12 DE SETEMBRO	ESTIMATIVA CEI'S/2025	264015541	Márcia Filipa Dias Vieira	5.901.623,54	350.000,00	158,90	349.841,10		
04080201 - Programas ocupacionais	LEI N.º75/2013, DE 12 DE SETEMBRO	ESTIMATIVA CEI'S/2025	307698530	Alessandra Santana Gonçalves	5.901.623,54	350.000,00	62,70	349.937,30		
04080201 - Programas ocupacionais	LEI N.º75/2013, DE 12 DE SETEMBRO	ESTIMATIVA CEI'S/2025	501306870	Municipio de Santo Tirso	5.901.623,54	350.000,00	349.778,40	221,60		
04080201 - Programas ocupacionais	LEI N.º75/2013, DE 12 DE SETEMBRO	VENCIMENTOS CEI	501306870	Municipio de Santo Tirso	5.901.623,54	60.000,00	43.745,89	16.254,11		
04080202 - Outras	LEI N.º75/2013, DE 12 DE SETEMBRO	II 6241/2025 - Prémios de Mérito Escolar 2025	259740152	Lara Inês Silva Mendes do Cabo	5.901.623,54	400,00	400,00			
04080202 - Outras	LEI N.º75/2013, DE 12 DE SETEMBRO	II 6241/2025 - Prémios de Mérito Escolar 2025	261556320	Sofia de Freitas Campos	5.901.623,54	400,00	400,00			
04080202 - Outras	LEI N.º75/2013, DE 12 DE SETEMBRO	II 6241/2025 - Prémios de Mérito Escolar 2025	261970321	Margarida Vinagre Pereira	5.901.623,54	400,00	400,00			
04080202 - Outras	LEI N.º75/2013, DE 12 DE SETEMBRO	II 6241/2025 - Prémios de Mérito Escolar 2025	262477823	Isabel Pinheiro Torres Ferreira	5.901.623,54	400,00	400,00			
04080202 - Outras	LEI N.º75/2013, DE 12 DE SETEMBRO	II 6241/2025 - Prémios de Mérito Escolar 2025	263369005	Carolina Silva Peixoto Lemos Nogueira	5.901.623,54	350,00	350,00			
04080202 - Outras	LEI N.º75/2013, DE 12 DE SETEMBRO	II 6241/2025 - Prémios de Mérito Escolar 2025	264114272	Catarina Gonçalves Costa	5.901.623,54	350,00	350,00			
04080202 - Outras	LEI N.º75/2013, DE 12 DE SETEMBRO	II 6241/2025 - Prémios de Mérito Escolar 2025	264615590	Ana Sofia da Costa Soares	5.901.623,54	400,00	400,00			
04080202 - Outras	LEI N.º75/2013, DE 12 DE SETEMBRO	II 6241/2025 - Prémios de Mérito Escolar 2025	265289335	Luana de Sousa Caironi	5.901.623,54	400,00	400,00			
04080202 - Outras	LEI N.º75/2013, DE 12 DE SETEMBRO	II 6241/2025 - Prémios de Mérito Escolar 2025	265546206	Luis Miguel Maia Real	5.901.623,54	400,00	400,00			
04080202 - Outras	LEI N.º75/2013, DE 12 DE SETEMBRO	II 6241/2025 - Prémios de Mérito Escolar 2025	265712319	Inês Festa Lopes	5.901.623,54	300,00	300,00			
04080202 - Outras	LEI N.º75/2013, DE 12 DE SETEMBRO	II 6241/2025 - Prémios de Mérito Escolar 2025	266114563	Iris Lua Lusquinhos Fernandes Moreira Carneiro	5.901.623,54	350,00	350,00			
04080202 - Outras	LEI N.º75/2013, DE 12 DE SETEMBRO	II 6241/2025 - Prémios de Mérito Escolar 2025	266139876	Lucas Vilarinho de Morais Soares	5.901.623,54	350,00	350,00			
04080202 - Outras	LEI N.º75/2013, DE 12 DE SETEMBRO	II 6241/2025 - Prémios de Mérito Escolar 2025	267936001	Flávia Daniela Ribeiro Ferreira	5.901.623,54	350,00	350,00			
04080202 - Outras	LEI N.º75/2013, DE 12 DE SETEMBRO	II 6241/2025 - Prémios de Mérito Escolar 2025	268294186	Santiago Machado Sanroque	5.901.623,54	300,00	300,00			
04080202 - Outras	LEI N.º75/2013, DE 12 DE SETEMBRO	II 6241/2025 - Prémios de Mérito Escolar 2025	268335044	Inês Barbosa Silva	5.901.623,54	250,00	250,00			
04080202 - Outras	LEI N.º75/2013, DE 12 DE SETEMBRO	II 6241/2025 - Prémios de Mérito Escolar 2025	268469105	MARIA LEONOR MEDEIROS COSTA	5.901.623,54	300,00	300,00			
04080202 - Outras	LEI N.º75/2013, DE 12 DE SETEMBRO	II 6241/2025 - Prémios de Mérito Escolar 2025	268735468	Diana Pinho do Forno	5.901.623,54	300,00	300,00			
04080202 - Outras	LEI N.º75/2013, DE 12 DE SETEMBRO	II 6241/2025 - Prémios de Mérito Escolar 2025	268904570	Rodrigo Henriques de Oliveira	5.901.623,54	250,00	250,00			
04080202 - Outras	LEI N.º75/2013, DE 12 DE SETEMBRO	II 6241/2025 - Prémios de Mérito Escolar 2025	269060030	Matilde Areal Ribeiro da Silva	5.901.623,54	300,00	300,00			
04080202 - Outras	LEI N.º75/2013, DE 12 DE SETEMBRO	II 6241/2025 - Prémios de Mérito Escolar 2025	270023658	Afonso Manuel Silva Almeida	5.901.623,54	250,00	250,00			
04080202 - Outras	LEI N.º75/2013, DE 12 DE SETEMBRO	II 6241/2025 - Prémios de Mérito Escolar 2025	270154817	Isabel Maria Ferreira Rodrigues	5.901.623,54	350,00	350,00			
04080202 - Outras	LEI N.º75/2013, DE 12 DE SETEMBRO	II 6241/2025 - Prémios de Mérito Escolar 2025	270910085	Gonçalo Santos Cardoso	5.901.623,54	400,00	400,00			
04080202 - Outras	LEI N.º75/2013, DE 12 DE SETEMBRO	II 6241/2025 - Prémios de Mérito Escolar 2025	271226048	Manuel Simões Coutinho Martins	5.901.623,54	250,00	250,00			

VISUALIZAR REGISTOS S/ EXECUÇÃO : N

Tipo de despesa	Disposições legais [1]	Finalidade [2]	Entidade beneficiária NIF	Entidade beneficiária Nome / Designação [3]	Despesas Orçamentadas [4]	Despesas autorizadas [5]	Despesas pagas [6]	Despesas autorizadas e não pagas [7]=[5]-[6]	Devolução de transf. / subs. ocorrida no exercício [8]	Observações [9]
04080202 - Outras	LEI N.º75/2013, DE 12 DE SETEMBRO	II 6241/2025 - Prémios de Mérito Escolar 2025	272087173	Tomás Santos Pinho	5.901.623,54	250,00	250,00			
04080202 - Outras	LEI N.º75/2013, DE 12 DE SETEMBRO	II 6241/2025 - Prémios de Mérito Escolar 2025	272911755	Marta da Silva Martins	5.901.623,54	250,00	250,00			
04080202 - Outras	LEI N.º75/2013, DE 12 DE SETEMBRO	II 6241/2025 - Prémios de Mérito Escolar 2025	273119370	Mafalda Pinto Lima	5.901.623,54	300,00	300,00			
04080202 - Outras	LEI N.º75/2013, DE 12 DE SETEMBRO	II 6241/2025 - Prémios de Mérito Escolar 2025	273124161	Rui Manuel Almeida Rocha	5.901.623,54	250,00	250,00			
04080202 - Outras	LEI N.º75/2013, DE 12 DE SETEMBRO	II 6241/2025 - Prémios de Mérito Escolar 2025	273235370	Guilherme Monteiro Hares	5.901.623,54	250,00	250,00			
04080202 - Outras	LEI N.º75/2013, DE 12 DE SETEMBRO	II 6241/2025 - Prémios de Mérito Escolar 2025	273449877	Carolina Pimenta Monteiro	5.901.623,54	300,00	300,00			
04080202 - Outras	LEI N.º75/2013, DE 12 DE SETEMBRO	II 6241/2025 - Prémios de Mérito Escolar 2025	273537067	Francisco Santos Azevedo	5.901.623,54	300,00	300,00			
04080202 - Outras	LEI N.º75/2013, DE 12 DE SETEMBRO	II 6241/2025 - Prémios de Mérito Escolar 2025	273557963	Debora Sofia Marques Panda Cid	5.901.623,54	250,00	250,00			
04080202 - Outras	LEI N.º75/2013, DE 12 DE SETEMBRO	II 6241/2025 - Prémios de Mérito Escolar 2025	273615670	Leonor Ferreira Gonçalves	5.901.623,54	250,00	250,00			
04080202 - Outras	LEI N.º75/2013, DE 12 DE SETEMBRO	II 6241/2025 - Prémios de Mérito Escolar 2025	273724975	Hugo Sa Eiras de Oliveira e Sa	5.901.623,54	350,00	350,00			
04080202 - Outras	LEI N.º75/2013, DE 12 DE SETEMBRO	II 6241/2025 - Prémios de Mérito Escolar 2025	273916351	Inês Dias Lirio	5.901.623,54	250,00	250,00			
04080202 - Outras	LEI N.º75/2013, DE 12 DE SETEMBRO	II 6241/2025 - Prémios de Mérito Escolar 2025	274437295	Ines Oliveira Ferreira	5.901.623,54	350,00	350,00			
04080202 - Outras	LEI N.º75/2013, DE 12 DE SETEMBRO	II 6241/2025 - Prémios de Mérito Escolar 2025	274798018	Ana Beatriz Silva Fernandes	5.901.623,54	400,00	400,00			
04080202 - Outras	LEI N.º75/2013, DE 12 DE SETEMBRO	II 6241/2025 - Prémios de Mérito Escolar 2025	274901587	Samuel Ribeiro Torres	5.901.623,54	300,00	300,00			
04080202 - Outras	LEI N.º75/2013, DE 12 DE SETEMBRO	II 6241/2025 - Prémios de Mérito Escolar 2025	275262782	Alexandra Pereira Rego	5.901.623,54	350,00	350,00			
04080202 - Outras	LEI N.º75/2013, DE 12 DE SETEMBRO	SUBSIDIO ARRENDAMENTO/2025	276164369	JUDITH LUÍS HILARIO ABREU	5.901.623,54	302.000,00	76,40	301.923,60		
04080202 - Outras	LEI N.º75/2013, DE 12 DE SETEMBRO	II 6241/2025 - Prémios de Mérito Escolar 2025	279849419	Leonor Marques Moutinho Sequeira da Silva	5.901.623,54	150,00	150,00			
04080202 - Outras	LEI N.º75/2013, DE 12 DE SETEMBRO	II 6241/2025 - Prémios de Mérito Escolar 2025	280277466	Anita Silva Martins	5.901.623,54	150,00	150,00			
04080202 - Outras	LEI N.º75/2013, DE 12 DE SETEMBRO	II 6241/2025 - Prémios de Mérito Escolar 2025	280603770	Matilde Teixeira Carvalho	5.901.623,54	150,00	150,00			
04080202 - Outras	LEI N.º75/2013, DE 12 DE SETEMBRO	II 6241/2025 - Prémios de Mérito Escolar 2025	281061564	Margarida Nogueira Ribeiro Veloso Correia	5.901.623,54	150,00	150,00			
04080202 - Outras	LEI N.º75/2013, DE 12 DE SETEMBRO	II 6241/2025 - Prémios de Mérito Escolar 2025	281234590	Iris Ribeiro Cerqueira	5.901.623,54	150,00	150,00			
04080202 - Outras	LEI N.º75/2013, DE 12 DE SETEMBRO	II 6241/2025 - Prémios de Mérito Escolar 2025	281393702	Mafalda Filipe Gaspar Carvalho	5.901.623,54	150,00	150,00			
04080202 - Outras	LEI N.º75/2013, DE 12 DE SETEMBRO	II 6241/2025 - Prémios de Mérito Escolar 2025	282785680	Dinis Sampaio Ribeiro	5.901.623,54	150,00	150,00			
04080202 - Outras	LEI N.º75/2013, DE 12 DE SETEMBRO	II 6241/2025 - Prémios de Mérito Escolar 2025	283088494	Pedro Afonso de Sousa Ramalho Guedes	5.901.623,54	150,00	150,00			
04080202 - Outras	LEI N.º75/2013, DE 12 DE SETEMBRO	II 6241/2025 - Prémios de Mérito Escolar 2025	284643700	Maria João Alves Cardoso Ribeiro de Andrade	5.901.623,54	150,00	150,00			
04080202 - Outras	LEI N.º75/2013, DE 12 DE SETEMBRO	II 6241/2025 - Prémios de Mérito Escolar 2025	296428671	Maria Antonenkova	5.901.623,54	250,00	250,00			
04080202 - Outras	LEI N.º75/2013, DE 12 DE SETEMBRO	ESTIMATIVA DO PROJETO DE MENTORIA PARA A INCLUSÃO DIGITAL/2025	501306870	Municipio de Santo Tirso	5.901.623,54	2.500,00	442,50	2.057,50		
04080202 - Outras	LEI N.º75/2013, DE 12 DE SETEMBRO	II-180/25 - PROGRAMA MUNICIPAL EMERGÊNCIA SOCIAL	501306870	Municipio de Santo Tirso	5.901.623,54	41.000,00	41.000,00			

VISUALIZAR REGISTOS S/ EXECUÇÃO : N

Tipo de despesa	Disposições legais [1]	Finalidade [2]	Entidade beneficiária NIF	Entidade beneficiária Nome / Designação [3]	Despesas Orçamentadas [4]	Despesas autorizadas [5]	Despesas pagas [6]	Despesas autorizadas e não pagas [7]=[5]-[6]	Devolução de transf. / subs. ocorrida no exercício [8]	Observações [9]
04080202 - Outras	LEI N.º75/2013, DE 12 DE SETEMBRO	II-644/25 - Bolsa participação em ações de Voluntariado 2025 no âmbito do Santo Tirso Voluntario (STV)	501306870	Municipio de Santo Tirso	5.901.623,54	25.000,00	3.450,00	21.550,00		
04080202 - Outras	LEI N.º75/2013, DE 12 DE SETEMBRO	PROGRAMA MUNICIPAL EMERGÊNCIA SOCIAL	501306870	Municipio de Santo Tirso	5.901.623,54	3.200,00	3.130,86	69,14		
04080202 - Outras	LEI N.º75/2013, DE 12 DE SETEMBRO	REQUISIÇÃO TRANSITADA NO DIA 2025/01/02 DO ANO 2024, VALOR INICIAL: 17.592,00	501306870	Municipio de Santo Tirso	5.901.623,54	1.444,50	1.444,50			
04080202 - Outras	LEI N.º75/2013, DE 12 DE SETEMBRO	REQUISIÇÃO TRANSITADA NO DIA 2025/01/02 DO ANO 2024, VALOR INICIAL: 2.500,00	501306870	Municipio de Santo Tirso	5.901.623,54	140,00	140,00			
04080202 - Outras	LEI N.º75/2013, DE 12 DE SETEMBRO	SUBSIDIO AO ARRENDAMENTO	501306870	Municipio de Santo Tirso	5.901.623,54	809,62	809,62			
04080202 - Outras	LEI N.º75/2013, DE 12 DE SETEMBRO	SUBSIDIO ARRENDAMENTO/2025	501306870	Municipio de Santo Tirso	5.901.623,54	302.000,00	301.923,60	76,40	325,00	
Total transferências correntes					29.508.117,70	5.715.760,61	5.487.846,56	227.914,05	325,00	
Transferências de capital										
08050102 - Freguesias	LEI N.º75/2013, DE 12 DE SETEMBRO	TRANSFERENCIA FREGUESIAS (DUODECIMOS) 2025	506557995	Freguesia Vilarinho	6.809.358,18	8.782,40	8.782,40			
08050102 - Freguesias	LEI N.º75/2013, DE 12 DE SETEMBRO	Transferencia Reforço de Capital 2025	506557995	Freguesia Vilarinho	6.809.358,18	120.285,00	120.285,00			
08050102 - Freguesias	LEI N.º75/2013, DE 12 DE SETEMBRO	TRANSFERENCIA FREGUESIAS (DUODECIMOS) 2025	507007964	Freguesia Roriz	6.809.358,18	9.413,20	9.413,20			
08050102 - Freguesias	LEI N.º75/2013, DE 12 DE SETEMBRO	Transferencia Reforço de Capital 2025	507007964	Freguesia Roriz	6.809.358,18	251.721,00	251.721,00			
08050102 - Freguesias	LEI N.º75/2013, DE 12 DE SETEMBRO	Transferencia Reforço de Capital 2025	507007964	Freguesia Roriz	6.809.358,18	169.895,44	169.895,44			
08050102 - Freguesias	LEI N.º75/2013, DE 12 DE SETEMBRO	Transferencia Reforço de Capital 2025 - Reforço2	507007964	Freguesia Roriz	6.809.358,18	108.437,34	108.437,34			
08050102 - Freguesias	LEI N.º75/2013, DE 12 DE SETEMBRO	Email / 11/03/2025-Transferencia Reforço de Capital 2025	507508858	Freguesia de Agua Longa	6.809.358,18	65.000,00	65.000,00			
08050102 - Freguesias	LEI N.º75/2013, DE 12 DE SETEMBRO	TRANSFERENCIA FREGUESIAS (DUODECIMOS) 2025	507508858	Freguesia de Agua Longa	6.809.358,18	7.914,40	7.914,40			
08050102 - Freguesias	LEI N.º75/2013, DE 12 DE SETEMBRO	Transferencia Reforço de Capital 2025	507508858	Freguesia de Agua Longa	6.809.358,18	78.678,00	78.678,00			
08050102 - Freguesias	LEI N.º75/2013, DE 12 DE SETEMBRO	TRANSFERENCIA FREGUESIAS (DUODECIMOS) 2025	507531248	Freguesia Reguenga	6.809.358,18	7.918,00	7.918,00			
08050102 - Freguesias	LEI N.º75/2013, DE 12 DE SETEMBRO	Transferencia Reforço de Capital 2025	507531248	Freguesia Reguenga	6.809.358,18	101.774,00	101.774,00			
08050102 - Freguesias	LEI N.º75/2013, DE 12 DE SETEMBRO	TRANSFERENCIA FREGUESIAS (DUODECIMOS) 2025	507730020	Freguesia Monte Cordova	6.809.358,18	8.865,20	8.865,20			
08050102 - Freguesias	LEI N.º75/2013, DE 12 DE SETEMBRO	Transferencia Reforço de Capital 2025	507730020	Freguesia Monte Cordova	6.809.358,18	222.714,00	222.714,00			
08050102 - Freguesias	LEI N.º75/2013, DE 12 DE SETEMBRO	Transferencia Reforço de Capital 2025 . REFORÇO-valor-EMAIL.03.10.2025	507730020	Freguesia Monte Cordova	6.809.358,18	91.392,38	91.392,38			
08050102 - Freguesias	LEI N.º75/2013, DE 12 DE SETEMBRO	TRANSFERENCIA FREGUESIAS (DUODECIMOS) 2025	508586976	Freguesia de Agrela	6.809.358,18	6.730,00	6.730,00			
08050102 - Freguesias	LEI N.º75/2013, DE 12 DE SETEMBRO	Transferencia Reforço de Capital 2025	508586976	Freguesia de Agrela	6.809.358,18	137.445,00	137.445,00			
08050102 - Freguesias	LEI N.º75/2013, DE 12 DE SETEMBRO	Reposição parcial do valor-Reforço de Capital 2025 valor guia reposiçao n.º10, informaçao 23588 - 25	509014852	Freguesia de Aves	6.809.358,18	2.000,00	2.000,00			
08050102 - Freguesias	LEI N.º75/2013, DE 12 DE SETEMBRO	TRANSFERENCIA FREGUESIAS (DUODECIMOS) 2025	509014852	Freguesia de Aves	6.809.358,18	13.756,00	13.756,00			

VISUALIZAR REGISTOS S/ EXECUÇÃO : N

Tipo de despesa	Disposições legais [1]	Finalidade [2]	Entidade beneficiária NIF	Entidade beneficiária Nome / Designação [3]	Despesas Orçamentadas [4]	Despesas autorizadas [5]	Despesas pagas [6]	Despesas autorizadas e não pagas [7]=[5]-[6]	Devolução de transf. / subs. ocorrida no exercício [8]	Observações [9]
08050102 - Freguesias	LEI N.º75/2013, DE 12 DE SETEMBRO	Transferencia Reforço de Capital 2025	509014852	Freguesia de Aves	6.809.358,18	247.917,00	247.917,00			
08050102 - Freguesias	LEI N.º75/2013, DE 12 DE SETEMBRO	Transferencia Reforço de Capital 2025 - REFORÇO	509014852	Freguesia de Aves	6.809.358,18	265.000,00	265.000,00		1.200,00	
08050102 - Freguesias	LEI N.º75/2013, DE 12 DE SETEMBRO	Transferencia Reforço de Capital 2025-EMAIL 28/08/2025-Aves:29371-24, 29303-24, 29340-24	509014852	Freguesia de Aves	6.809.358,18	118.492,18	118.492,18		2.000,00	
08050102 - Freguesias	LEI N.º75/2013, DE 12 DE SETEMBRO	27881 - 24-Reforço de Capital	509016260	Freguesia Negrelos S. Tome	6.809.358,18	21.528,60	21.528,60			
08050102 - Freguesias	LEI N.º75/2013, DE 12 DE SETEMBRO	EMAIL.09.10.2025.Transferencia Reforço de Capital 2025 - Reforço3-Freguesia Negrelos S. Tome	509016260	Freguesia Negrelos S. Tome	6.809.358,18	16.536,18	16.536,18			
08050102 - Freguesias	LEI N.º75/2013, DE 12 DE SETEMBRO	EMAIL:21.10.2025-Junta de Freguesia de São Tomé de Negrelos - reforço de capital	509016260	Freguesia Negrelos S. Tome	6.809.358,18	143.138,92	143.138,92			
08050102 - Freguesias	LEI N.º75/2013, DE 12 DE SETEMBRO	TRANSFERENCIA FREGUESIAS (DUODECIMOS) 2025	509016260	Freguesia Negrelos S. Tome	6.809.358,18	8.527,60	8.527,60			
08050102 - Freguesias	LEI N.º75/2013, DE 12 DE SETEMBRO	Transferencia Reforço de Capital 2025	509016260	Freguesia Negrelos S. Tome	6.809.358,18	170.830,00	170.830,00			
08050102 - Freguesias	LEI N.º75/2013, DE 12 DE SETEMBRO	Transferencia Reforço de Capital 2025 - Reforço2	509016260	Freguesia Negrelos S. Tome	6.809.358,18	125.000,00	125.000,00			
08050102 - Freguesias	LEI N.º75/2013, DE 12 DE SETEMBRO	TRANSFERENCIA FREGUESIAS (DUODECIMOS) 2025	509016286	Freguesia Rebordões	6.809.358,18	9.024,80	9.024,80			
08050102 - Freguesias	LEI N.º75/2013, DE 12 DE SETEMBRO	Transferencia Reforço de Capital 2025	509016286	Freguesia Rebordões	6.809.358,18	119.136,00	119.136,00			
08050102 - Freguesias	LEI N.º75/2013, DE 12 DE SETEMBRO	Transferencia Reforço de Capital 2025 - Reforço	509016286	Freguesia Rebordões	6.809.358,18	55.332,00	55.332,00			
08050102 - Freguesias	LEI N.º75/2013, DE 12 DE SETEMBRO	Transferencia Reforço de Capital 2025 . REFORÇO-valor-EMAIL.02.10.2025	509016286	Freguesia Rebordões	6.809.358,18	25.000,00	25.000,00			
08050102 - Freguesias	LEI N.º75/2013, DE 12 DE SETEMBRO	TRANSFERENCIA FREGUESIAS (DUODECIMOS) 2025	510834604	Freguesia de Areias, Sequeirô, Lama e Palmeira	6.809.358,18	33.588,40	33.588,40			
08050102 - Freguesias	LEI N.º75/2013, DE 12 DE SETEMBRO	Transferencia Reforço de Capital 2025	510834604	Freguesia de Areias, Sequeirô, Lama e Palmeira	6.809.358,18	247.228,00	247.228,00			
08050102 - Freguesias	LEI N.º75/2013, DE 12 DE SETEMBRO	Transferencia Reforço de Capital 2025 - Freguesia de Areias, Sequeirô, Lama e Palmeira	510834604	Freguesia de Areias, Sequeirô, Lama e Palmeira	6.809.358,18	132.935,00	132.935,00			
08050102 - Freguesias	LEI N.º75/2013, DE 12 DE SETEMBRO	Transferencia Reforço de Capital 2025 - Reforço2-Freguesia de Areias, Sequeirô, Lama e Palmeira	510834604	Freguesia de Areias, Sequeirô, Lama e Palmeira	6.809.358,18	154.725,82	154.725,82			
08050102 - Freguesias	LEI N.º75/2013, DE 12 DE SETEMBRO	Transferencia Reforço de Capital 2025 . REFORÇO-valor-EMAIL.02.10.2025	510834604	Freguesia de Areias, Sequeirô, Lama e Palmeira	6.809.358,18	109.732,26	109.732,26			
08050102 - Freguesias	LEI N.º75/2013, DE 12 DE SETEMBRO	TRANSFERENCIA FREGUESIAS (DUODECIMOS) 2025	510835457	Freguesia de Vila Nova do Campo	6.809.358,18	26.732,00	26.732,00			
08050102 - Freguesias	LEI N.º75/2013, DE 12 DE SETEMBRO	Transferencia Reforço de Capital 2025	510835457	Freguesia de Vila Nova do Campo	6.809.358,18	246.379,00	246.379,00			
08050102 - Freguesias	LEI N.º75/2013, DE 12 DE SETEMBRO	Transferencia Reforço de Capital 2025 - Reforço2-Vila Nova do Campo	510835457	Freguesia de Vila Nova do Campo	6.809.358,18	45.000,00	45.000,00			
08050102 - Freguesias	LEI N.º75/2013, DE 12 DE SETEMBRO	REQUISIÇÃO TRANSITADA NO DIA 2025/01/02 DO ANO 2024, VALOR INICIAL: 100.000,00	510835716	União Das Freguesias de Carreira e Refojos de Riba de Ave	6.809.358,18	100.000,00	89.604,42	10.395,58		

VISUALIZAR REGISTOS S/ EXECUÇÃO : N

Tipo de despesa	Disposições legais [1]	Finalidade [2]	Entidade beneficiária NIF	Entidade beneficiária Nome / Designação [3]	Despesas Orçamentadas [4]	Despesas autorizadas [5]	Despesas pagas [6]	Despesas autorizadas e não pagas [7]=[5]-[6]	Devolução de transf. / subs. ocorrida no exercício [8]	Observações [9]
08050102 - Freguesias	LEI N.º75/2013, DE 12 DE SETEMBRO	TRANSFERENCIA FREGUESIAS (DUODECIMOS) 2025	510835716	União Das Freguesias de Carreira e Refojos de Riba de Ave	6.809.358,18	18.569,20	18.569,20			
08050102 - Freguesias	LEI N.º75/2013, DE 12 DE SETEMBRO	Transferencia Reforço de Capital 2025	510835716	União Das Freguesias de Carreira e Refojos de Riba de Ave	6.809.358,18	218.107,60	218.107,60			
08050102 - Freguesias	LEI N.º75/2013, DE 12 DE SETEMBRO	Transferencia Reforço de Capital 2025 - Reforço2	510835716	União Das Freguesias de Carreira e Refojos de Riba de Ave	6.809.358,18	25.022,31	25.022,31			
08050102 - Freguesias	LEI N.º75/2013, DE 12 DE SETEMBRO	TRANSFERENCIA FREGUESIAS (DUODECIMOS) 2025	510837476	Freguesia de Lamelas e Guimarei	6.809.358,18	17.339,20	17.339,20			
08050102 - Freguesias	LEI N.º75/2013, DE 12 DE SETEMBRO	Transferencia Reforço de Capital 2025	510837476	Freguesia de Lamelas e Guimarei	6.809.358,18	119.409,00	119.409,00		32.182,88	
08050102 - Freguesias	LEI N.º75/2013, DE 12 DE SETEMBRO	Transferencia Reforço de Capital 2025 - Reforço2	510837476	Freguesia de Lamelas e Guimarei	6.809.358,18	68.000,00	68.000,00			
08050102 - Freguesias	LEI N.º75/2013, DE 12 DE SETEMBRO	Transferencia Reforço de Capital 2025 . REFORÇO	510837476	Freguesia de Lamelas e Guimarei	6.809.358,18	90.000,00	90.000,00		4.069,99	
08050102 - Freguesias	LEI N.º75/2013, DE 12 DE SETEMBRO	Transferencia Reforço de Capital 2025 . REFORÇO-valor guia reposiçao n.º7	510837476	Freguesia de Lamelas e Guimarei	6.809.358,18	36.252,87	36.252,87			
08050102 - Freguesias	LEI N.º75/2013, DE 12 DE SETEMBRO	TRANSFERENCIA FREGUESIAS (DUODECIMOS) 2025	510839681	Freguesia de Santo Tirso, Couto (s. Cristina e S. Miguel) e Burgães	6.809.358,18	29.166,40	29.166,40			
08050102 - Freguesias	LEI N.º75/2013, DE 12 DE SETEMBRO	Transferencia Reforço de Capital 2025	510839681	Freguesia de Santo Tirso, Couto (s. Cristina e S. Miguel) e Burgães	6.809.358,18	28.427,42	28.427,42			
08050102 - Freguesias	LEI N.º75/2013, DE 12 DE SETEMBRO	Transferencia Reforço de Capital 2025	510839681	Freguesia de Santo Tirso, Couto (s. Cristina e S. Miguel) e Burgães	6.809.358,18	337.092,00	337.092,00			
08050102 - Freguesias	LEI N.º75/2013, DE 12 DE SETEMBRO	Transferencia Reforço de Capital 2025 - 23668(reg)	510839681	Freguesia de Santo Tirso, Couto (s. Cristina e S. Miguel) e Burgães	6.809.358,18	33.827,00	33.827,00			
08050102 - Freguesias	LEI N.º75/2013, DE 12 DE SETEMBRO	Transferencia Reforço de Capital 2025 - 25127(reg)	510839681	Freguesia de Santo Tirso, Couto (s. Cristina e S. Miguel) e Burgães	6.809.358,18	31.042,10	31.042,10			
08050102 - Freguesias	LEI N.º75/2013, DE 12 DE SETEMBRO	Transferencia Reforço de Capital 2025 - 28479(reg)	510839681	Freguesia de Santo Tirso, Couto (s. Cristina e S. Miguel) e Burgães	6.809.358,18	64.914,40	64.914,40			
08050102 - Freguesias	LEI N.º75/2013, DE 12 DE SETEMBRO	Transferencia Reforço de Capital 2025 -23873 (REG)	510839681	Freguesia de Santo Tirso, Couto (s. Cristina e S. Miguel) e Burgães	6.809.358,18	57.386,92	57.386,92			
08050102 - Freguesias	LEI N.º75/2013, DE 12 DE SETEMBRO	Transferencia correspondia a 2024- 26983 - 24 - Reforço de Capital- OPF.612/2025	510839681	Freguesia de Santo Tirso, Couto (s. Cristina e S. Miguel) e Burgães	6.809.358,18	26.987,60	26.987,60			
08050104 - Associações de municípios	LEI N.º75/2013, DE 12 DE SETEMBRO	REQUISIÇÃO TRANSITADA NO DIA 2025/01/02 DO ANO 2024, VALOR INICIAL: 124.005,52	502823305	AREA METROPOLITANA DO PORTO	6.809.358,18	124.005,52	124.005,52			
080701 - Instituições sem fins lucrativos	LEI N.º75/2013, DE 12 DE SETEMBRO	REQUISIÇÃO TRANSITADA NO DIA 2025/01/02 DO ANO 2024, VALOR INICIAL: 5.101,18	500745749	Cruz Vermelha Portuguesa	6.809.358,18	2.351,18	2.351,18			
080701 - Instituições sem fins lucrativos	LEI N.º75/2013, DE 12 DE SETEMBRO	REQUISIÇÃO TRANSITADA NO DIA 2025/01/02 DO ANO 2024, VALOR INICIAL: 10.000,00	500746389	Mosteiro Visitação Santa Maria Vila Aves	6.809.358,18	4.869,07	4.869,07			
080701 - Instituições sem fins lucrativos	LEI N.º75/2013, DE 12 DE SETEMBRO	REQUISIÇÃO TRANSITADA NO DIA 2025/01/02 DO ANO 2024, VALOR INICIAL: 5.000,00	500746389	Mosteiro Visitação Santa Maria Vila Aves	6.809.358,18	5.000,00	5.000,00			

VISUALIZAR REGISTOS S/ EXECUÇÃO : N

Tipo de despesa	Disposições legais [1]	Finalidade [2]	Entidade beneficiária NIF	Entidade beneficiária Nome / Designação [3]	Despesas Orçamentadas [4]	Despesas autorizadas [5]	Despesas pagas [6]	Despesas autorizadas e não pagas [7]=[5]-[6]	Devolução de transf. / subs. ocorrida no exercício [8]	Observações [9]
080701 - Instituições sem fins lucrativos	LEI N.º75/2013, DE 12 DE SETEMBRO	II 7221/25 - Proposta de atribuição de subsídio à Congregação das Beneditinas Missionárias, para apoio à aquisição de um órgão	500766452	Congregação Das Beneditinas Missionarias	6.809.358,18	12.032,00	12.032,00			
080701 - Instituições sem fins lucrativos	LEI N.º75/2013, DE 12 DE SETEMBRO	II 7345/25 - Pedido de subsídio para execução de obras na sede do Agrupamento de Escuteiros 502 - Roriz	500972052	Corpo Nacional de Escutas Cne Escutismo Catolico Português	6.809.358,18	17.825,00	14.455,00	3.370,00		
080701 - Instituições sem fins lucrativos	LEI N.º75/2013, DE 12 DE SETEMBRO	II-3893/25 - Protocolo de Colaboração com as AHBV's do Concelho	501048383	ASSOCIAÇAO HUMANITARIA BOMBEIROS VOLUNTARIOS TIRSENSES	6.809.358,18	20.000,00	20.000,00			
080701 - Instituições sem fins lucrativos	LEI N.º75/2013, DE 12 DE SETEMBRO	II 6805/25 - IPSS - SUBSIDIOS 2025	501208429	Casa de Beneficência Dias Machado e Patronato Imac.c. Maria	6.809.358,18	5.000,00	5.000,00			
080701 - Instituições sem fins lucrativos	LEI N.º75/2013, DE 12 DE SETEMBRO	II-2646/25 - Obras de Reparação e Conservação da Igreja - Fábrica da Igreja Paroquial de S. Miguel das Aves	501312323	Fabrica Igreja Paroquial S. Miguel Aves	6.809.358,18	8.000,00	8.000,00			
080701 - Instituições sem fins lucrativos	LEI N.º75/2013, DE 12 DE SETEMBRO	II-3893/25 - Protocolo de Colaboração com as AHBV's do Concelho	501325700	Associaçao Humanitaria Bombeiros Voluntarios Santo Tirso	6.809.358,18	20.000,00	20.000,00			
080701 - Instituições sem fins lucrativos	LEI N.º75/2013, DE 12 DE SETEMBRO	II-3893/25 - Protocolo de Colaboração com as AHBV's do Concelho	501361642	Associação Humanitaria Bombeiros Voluntarios Vila Das Aves	6.809.358,18	20.000,00	20.000,00			
080701 - Instituições sem fins lucrativos	LEI N.º75/2013, DE 12 DE SETEMBRO	II-4198/25 - SUBSIDIO PARA OBRAS DE PAVIMENTAÇÃO DA PARADA DO CORPO DE BOMBEIROS - BOMBEIROS DE VILA DAS AVES	501361642	Associação Humanitaria Bombeiros Voluntarios Vila Das Aves	6.809.358,18	14.832,08	14.832,08			
080701 - Instituições sem fins lucrativos	LEI N.º75/2013, DE 12 DE SETEMBRO	REQUISIÇÃO TRANSITADA NO DIA 2025/01/02 DO ANO 2024, VALOR INICIAL: 49.975,00	501400109	Centro Recreativo Popular Juventude Agua Longa	6.809.358,18	49.975,00	49.975,00			
080701 - Instituições sem fins lucrativos	LEI N.º75/2013, DE 12 DE SETEMBRO	8458-25-Santuário de Nossa Senhora da Assunção-IRMANDADE DE NOSSA SENHORA DA ASSUNÇÃO	501403914	IRMANDADE DE NOSSA SENHORA DA ASSUNÇÃO	6.809.358,18	70.000,00	16.525,79	53.474,21		
080701 - Instituições sem fins lucrativos	LEI N.º75/2013, DE 12 DE SETEMBRO	REQUISIÇÃO TRANSITADA NO DIA 2025/01/02 DO ANO 2024, VALOR INICIAL: 8.650,00	501426493	Lar Familiar da Traquilidade	6.809.358,18	5.000,00	5.000,00			
080701 - Instituições sem fins lucrativos	LEI N.º75/2013, DE 12 DE SETEMBRO	REQUISIÇÃO TRANSITADA NO DIA 2025/01/02 DO ANO 2024, VALOR INICIAL: 3.870,00	501462821	Fabrica Igreja Paroquial Freguesia S. Pedro Roriz	6.809.358,18	2.070,00	2.070,00			
080701 - Instituições sem fins lucrativos	LEI N.º75/2013, DE 12 DE SETEMBRO	II-2851/25 - Atribuição de Subsídio à Fábrica da Igreja Paroquial de Santa Eulália da Palmeira	501624074	Fabrica Igreja Paroquial Santa Eulalia da Palmeira	6.809.358,18	2.500,00	2.500,00			
080701 - Instituições sem fins lucrativos	LEI N.º75/2013, DE 12 DE SETEMBRO	REQUISIÇÃO TRANSITADA NO DIA 2025/01/02 DO ANO 2024, VALOR INICIAL: 800,00	501624074	Fabrica Igreja Paroquial Santa Eulalia da Palmeira	6.809.358,18	800,00	800,00			
080701 - Instituições sem fins lucrativos	LEI N.º75/2013, DE 12 DE SETEMBRO	II-3354/25 - Subsídio para obras na creche de Vila das Aves	501870296	Associação Moradores Complexo Habitacional Ringe	6.809.358,18	135.000,00	133.639,99	1.360,01		
080701 - Instituições sem fins lucrativos	LEI N.º75/2013, DE 12 DE SETEMBRO	II 1198/2025 - Pedido de ajuda para as obras do salão paroquial de Monte Córdova	501923187	Fabrica Igreja Paroquial Freguesia Salvador de Monte Cordova	6.809.358,18	30.000,00	30.000,00			
080701 - Instituições sem fins lucrativos	LEI N.º75/2013, DE 12 DE SETEMBRO	II 2024/2025 - Pedido de ajuda para as obras da Igreja Paroquial de Monte Córdova	501923187	Fabrica Igreja Paroquial Freguesia Salvador de Monte Cordova	6.809.358,18	12.500,00	12.500,00			

VISUALIZAR REGISTOS S/ EXECUÇÃO : N

Tipo de despesa	Disposições legais	Finalidade	Entidade beneficiária		Despesas Orçamentadas	Despesas autorizadas	Despesas pagas	Despesas autorizadas e não pagas	Devolução de transf. / subs. ocorrida no exercício	Observações
			NIF	Nome / Designação						
	[1]	[2]		[3]	[4]	[5]	[6]	[7]=[5]-[6]	[8]	[9]
080701 - Instituições sem fins lucrativos	LEI N.º75/2013, DE 12 DE SETEMBRO	REQUISIÇÃO TRANSITADA NO DIA 2025/01/02 DO ANO 2024, VALOR INICIAL: 10.000,00	501923187	Fabrica Igreja Paroquial Freguesia Salvador de Monte Cordova	6.809.358,18	10.000,00	10.000,00			
080701 - Instituições sem fins lucrativos	LEI N.º75/2013, DE 12 DE SETEMBRO	II 6805/25 - IPSS - SUBSIDIOS 2025	502066407	Associação de Solidariedade Humanitária de Monte Córdova	6.809.358,18	5.000,00	5.000,00			
080701 - Instituições sem fins lucrativos	LEI N.º75/2013, DE 12 DE SETEMBRO	REQUISIÇÃO TRANSITADA NO DIA 2025/01/02 DO ANO 2024, VALOR INICIAL: 23.461,46	502066407	Associação de Solidariedade Humanitária de Monte Córdova	6.809.358,18	23.461,46	23.461,46			
080701 - Instituições sem fins lucrativos	LEI N.º75/2013, DE 12 DE SETEMBRO	6831 - 25 - Contrato Programa do Futebol CLube Rebordões	502075341	Futebol Clube de Rebordões	6.809.358,18	42.750,00	38.475,00	4.275,00		
080701 - Instituições sem fins lucrativos	LEI N.º75/2013, DE 12 DE SETEMBRO	II-1472/25 - Requalificação da Igreja Paroquial de São Tiago da Carreira	502113634	Fabrica Igreja Paroquial Freguesia Sao Tiago Carreira	6.809.358,18	35.000,00	35.000,00			
080701 - Instituições sem fins lucrativos	LEI N.º75/2013, DE 12 DE SETEMBRO	II 4499/25 - Informação técnica - Pedido de subsidio para restauro do adro da igreja e acessos à casa mortuaria igreja Rebordões	502241233	Fábrica da Igreja Paroquial da Freguesia de Rebordões	6.809.358,18	70.602,00	70.602,00			
080701 - Instituições sem fins lucrativos	LEI N.º75/2013, DE 12 DE SETEMBRO	REQUISIÇÃO TRANSITADA NO DIA 2025/01/02 DO ANO 2024, VALOR INICIAL: 10.000,00	503061697	Fabrica da Igreja Paroquial de Lamelas	6.809.358,18	10.000,00	10.000,00			
080701 - Instituições sem fins lucrativos	LEI N.º75/2013, DE 12 DE SETEMBRO	II-3203 - SUBSIDIO PARA OBRAS NO EDIFICIO DO CENTRO SOCIAL DE SANTA CRISTINA DO COUTO	503241903	Centro Social e Paroquial de Santa Cristina do Couto	6.809.358,18	4.000,00	4.000,00			
080701 - Instituições sem fins lucrativos	LEI N.º75/2013, DE 12 DE SETEMBRO	REG.10036/24 - Requalificação do Adro da Igreja de S. Tomé de Negrelos	503550698	Fabrica da Igreja Paroquial da Freguesia de S. Tomé de Negrelos	6.809.358,18	20.000,00	20.000,00			
080701 - Instituições sem fins lucrativos	LEI N.º75/2013, DE 12 DE SETEMBRO	REQUISIÇÃO TRANSITADA NO DIA 2025/01/02 DO ANO 2024, VALOR INICIAL: 32.349,00	504660306	Centro Acção Social Acolhimento a Terceira Idade Roriz - Casatir	6.809.358,18	32.349,00	32.349,00			
080701 - Instituições sem fins lucrativos	LEI N.º75/2013, DE 12 DE SETEMBRO	II 6805/25 - IPSS - SUBSIDIOS 2025	504840312	Casl-casa de Acolhimento Sol Nascente	6.809.358,18	13.591,62	13.591,62			
080701 - Instituições sem fins lucrativos	LEI N.º75/2013, DE 12 DE SETEMBRO	II 6805/25 - IPSS - SUBSIDIOS 2025	505822253	As-associaçao Solidariedade Social	6.809.358,18	2.006,18	2.006,18			
080701 - Instituições sem fins lucrativos	LEI N.º75/2013, DE 12 DE SETEMBRO	REQUISIÇÃO TRANSITADA NO DIA 2025/01/02 DO ANO 2024, VALOR INICIAL: 6.423,82	505822253	As-associaçao Solidariedade Social	6.809.358,18	2.993,82	2.993,82			
080701 - Instituições sem fins lucrativos	LEI N.º75/2013, DE 12 DE SETEMBRO	ADICIONAL À REQ 1575/2024 - 11474/2024 - Pedido de subsidio - programa PARES 3.0- CENTRO SOCIAL E PAROQUIAL VILARINHO PARTE REFERENTE A 2025	506005429	Centro Social e Paroquial Vilarinho	6.809.358,18	71.425,61	71.425,61			
080701 - Instituições sem fins lucrativos	LEI N.º75/2013, DE 12 DE SETEMBRO	II 7232/25 - Pedido de reforço de subsidio - Centro Social e Paroquial de Vilarinho	506005429	Centro Social e Paroquial Vilarinho	6.809.358,18	200.000,00	200.000,00			
080701 - Instituições sem fins lucrativos	LEI N.º75/2013, DE 12 DE SETEMBRO	REQUISIÇÃO TRANSITADA NO DIA 2025/01/02 DO ANO 2024, VALOR INICIAL: 128.574,39	506005429	Centro Social e Paroquial Vilarinho	6.809.358,18	100.089,32	100.089,32			
080701 - Instituições sem fins lucrativos	LEI N.º75/2013, DE 12 DE SETEMBRO	REQUISIÇÃO TRANSITADA NO DIA 2025/01/02 DO ANO 2024, VALOR INICIAL: 63.637,84	506144275	Confraria do Caco	6.809.358,18	63.637,84	29.833,88	33.803,96		
080701 - Instituições sem fins lucrativos	LEI N.º75/2013, DE 12 DE SETEMBRO	II 6581/25 - CONTRATO PROGRAMA DESENVOLVIMENTO DESPORTIVO - AVES	516165755	CLUBE DESPORTIVO DAS AVES 1930	6.809.358,18	250.000,00	250.000,00			
Total transferências de capital					20.428.074,54	6.554.715,84	6.448.037,08	106.678,76	39.452,87	
Subsidios										
Total subsidios										

ANEXO VIII — TRANSFERÊNCIA E SUBSÍDIOS RECEBIDOS

4.3.6.2

VISUALIZAR REGISTOS S/ EXECUÇÃO : S

Tipo de receita	Disposições legais [1]	Finalidade [2]	Entidade financiadora NIF	Entidade financiadora Nome / Designação [3]	Receita Prevista [4]	Receita recebida [5]	Receita prevista e não recebida [6]=[4]-[5]	Devolução de transf. / subs. ocorrida no exercício [7]	Observações [8]
Transferências correntes									
06030101 - Fundo Equilíbrio Financeiro	LEI N.º75/2013, DE 12 DE SETEMBRO	Transferências	600035972	DGAL-DIRECÇÃO GERAL DAS AUTARQUIAS LOCAIS	35.045.484,20	1.126.696,22	33.918.787,98		TRANSFERÊNCIA OE/2025-JULHO/2025.
06030101 - Fundo Equilíbrio Financeiro	LEI N.º75/2013, DE 12 DE SETEMBRO	Transferências	600035972	DGAL-DIRECÇÃO GERAL DAS AUTARQUIAS LOCAIS	35.045.484,20	35.139,78	35.010.344,42		TRANSFERÊNCIA OE/2025-JULHO/2025
06030101 - Fundo Equilíbrio Financeiro	LEI N.º75/2013, DE 12 DE SETEMBRO	Transferências	600035972	DGAL-DIRECÇÃO GERAL DAS AUTARQUIAS LOCAIS	35.045.484,20	894.338,18	34.151.146,02		TRANSFERÊNCIA OE/2025-DEZEMBRO/2025
06030101 - Fundo Equilíbrio Financeiro	LEI N.º75/2013, DE 12 DE SETEMBRO	Transferências	600035972	DGAL-DIRECÇÃO GERAL DAS AUTARQUIAS LOCAIS	35.045.484,20	894.329,22	34.151.154,98		TRANSFERÊNCIA OE/2025-AGOSTO/2025
06030101 - Fundo Equilíbrio Financeiro	LEI N.º75/2013, DE 12 DE SETEMBRO	Transferências	600035972	DGAL-DIRECÇÃO GERAL DAS AUTARQUIAS LOCAIS	35.045.484,20	70.279,56	34.975.204,64		TRANSFERÊNCIA OE/2025-AGOSTO E SETEMBRO/2025
06030101 - Fundo Equilíbrio Financeiro	LEI N.º75/2013, DE 12 DE SETEMBRO	Transferências	600035972	DGAL-DIRECÇÃO GERAL DAS AUTARQUIAS LOCAIS	35.045.484,20	1.126.696,22	33.918.787,98		TRANSFERÊNCIA OE/2025-ABRIL/2025
06030101 - Fundo Equilíbrio Financeiro	LEI N.º75/2013, DE 12 DE SETEMBRO	Transferências	600035972	DGAL-DIRECÇÃO GERAL DAS AUTARQUIAS LOCAIS	35.045.484,20	105.419,34	34.940.064,86		Transferencia OE/2025- ABRIL MAIO E JUNHO/2025
06030101 - Fundo Equilíbrio Financeiro	LEI N.º75/2013, DE 12 DE SETEMBRO	Transferências	600035972	DGAL-DIRECÇÃO GERAL DAS AUTARQUIAS LOCAIS	35.045.484,20	894.329,22	34.151.154,98		TRANSFERÊNCIA OE/2024-MARÇO/2025.
06030101 - Fundo Equilíbrio Financeiro	LEI N.º75/2013, DE 12 DE SETEMBRO	Transferências	600035972	DGAL-DIRECÇÃO GERAL DAS AUTARQUIAS LOCAIS	35.045.484,20	35.139,78	35.010.344,42		TRANSFERÊNCIA OE/2024-MARÇO/2025 (ACERTO)
06030101 - Fundo Equilíbrio Financeiro	LEI N.º75/2013, DE 12 DE SETEMBRO	Transferências	600035972	DGAL-DIRECÇÃO GERAL DAS AUTARQUIAS LOCAIS	35.045.484,20	232.367,00	34.813.117,20		TRANSFERÊNCIA OE/2024-MAIO/2025. REGULARIZAÇÃO
06030101 - Fundo Equilíbrio Financeiro	LEI N.º75/2013, DE 12 DE SETEMBRO	Transferências	600035972	DGAL-DIRECÇÃO GERAL DAS AUTARQUIAS LOCAIS	35.045.484,20	894.329,22	34.151.154,98		TRANSFERÊNCIA OE/2024-MAIO/2025.
06030101 - Fundo Equilíbrio Financeiro	LEI N.º75/2013, DE 12 DE SETEMBRO	Transferências	600035972	DGAL-DIRECÇÃO GERAL DAS AUTARQUIAS LOCAIS	35.045.484,20	1.126.696,22	33.918.787,98		TRANSFERÊNCIA OE/2024-JANEIRO/2025.
06030101 - Fundo Equilíbrio Financeiro	LEI N.º75/2013, DE 12 DE SETEMBRO	Transferências	600035972	DGAL-DIRECÇÃO GERAL DAS AUTARQUIAS LOCAIS	35.045.484,20	35.139,78	35.010.344,42		TRANSFERÊNCIA OE/2024-JANEIRO/2025 (ACERTO)
06030101 - Fundo Equilíbrio Financeiro	LEI N.º75/2013, DE 12 DE SETEMBRO	Transferências	600035972	DGAL-DIRECÇÃO GERAL DAS AUTARQUIAS LOCAIS	35.045.484,20	464.734,00	34.580.750,20		TRANSFERÊNCIA OE/2024-FEVEREIRO/MARÇO/2025 (ACERTO)
06030101 - Fundo Equilíbrio Financeiro	LEI N.º75/2013, DE 12 DE SETEMBRO	Transferências	600035972	DGAL-DIRECÇÃO GERAL DAS AUTARQUIAS LOCAIS	35.045.484,20	894.329,22	34.151.154,98		TRANSFERÊNCIA OE/2024-FEVEREIRO/2025.
06030101 - Fundo Equilíbrio Financeiro	LEI N.º75/2013, DE 12 DE SETEMBRO	Transferências	600035972	DGAL-DIRECÇÃO GERAL DAS AUTARQUIAS LOCAIS	35.045.484,20	35.139,78	35.010.344,42		TRANSFERÊNCIA OE/2024-FEVEREIRO/2025 (ACERTO)
06030101 - Fundo Equilíbrio Financeiro	LEI N.º75/2013, DE 12 DE SETEMBRO	Transferências	600035972	DGAL-DIRECÇÃO GERAL DAS AUTARQUIAS LOCAIS	35.045.484,20	464.734,00	34.580.750,20		TRANSFERÊNCIA OE/2024-AGOSTO/SETEMBRO-2025 (ACERTO)
06030101 - Fundo Equilíbrio Financeiro	LEI N.º75/2013, DE 12 DE SETEMBRO	Transferências	600035972	DGAL-DIRECÇÃO GERAL DAS AUTARQUIAS LOCAIS	35.045.484,20	929.469,00	34.116.015,20		TRANSFERÊNCIA OE/2025-NOVEMBRO/2025
06030101 - Fundo Equilíbrio Financeiro	LEI N.º75/2013, DE 12 DE SETEMBRO	Transferências	600035972	DGAL-DIRECÇÃO GERAL DAS AUTARQUIAS LOCAIS	35.045.484,20	1.161.836,00	33.883.648,20		TRANSFERÊNCIA OE/2025-OUTUBRO/2025
06030101 - Fundo Equilíbrio Financeiro	LEI N.º75/2013, DE 12 DE SETEMBRO	Transferências	600035972	DGAL-DIRECÇÃO GERAL DAS AUTARQUIAS LOCAIS	35.045.484,20	894.329,22	34.151.154,98		TRANSFERÊNCIA OE/2025-SETEMBRO/2025
06030101 - Fundo Equilíbrio Financeiro	LEI N.º75/2013, DE 12 DE SETEMBRO	Transferências	600035972	DGAL-DIRECÇÃO GERAL DAS AUTARQUIAS LOCAIS	35.045.484,20	1.126.696,22	33.918.787,98		TRANSFERENCIA OE/2025-JUNHO/2025
06030102 - Fundo Social Municipal	LEI N.º75/2013, DE 12 DE SETEMBRO	Transferências	600035972	DGAL-DIRECÇÃO GERAL DAS AUTARQUIAS LOCAIS	35.045.484,20	155.876,00	34.889.608,20		TRANSFERÊNCIA OE/2024-ABRIL/2025
06030102 - Fundo Social Municipal	LEI N.º75/2013, DE 12 DE SETEMBRO	Transferências	600035972	DGAL-DIRECÇÃO GERAL DAS AUTARQUIAS LOCAIS	35.045.484,20	155.876,00	34.889.608,20		TRANSFERÊNCIA OE/2024-AGOSTO/2025
06030102 - Fundo Social Municipal	LEI N.º75/2013, DE 12 DE SETEMBRO	Transferências	600035972	DGAL-DIRECÇÃO GERAL DAS AUTARQUIAS LOCAIS	35.045.484,20	155.876,00	34.889.608,20		TRANSFERÊNCIA OE/2024-DEZEMBRO/2024.
06030102 - Fundo Social Municipal	LEI N.º75/2013, DE 12 DE SETEMBRO	Transferências	600035972	DGAL-DIRECÇÃO GERAL DAS AUTARQUIAS LOCAIS	35.045.484,20	155.876,00	34.889.608,20		TRANSFERÊNCIA OE/2024-FEVEREIRO/2025
06030102 - Fundo Social Municipal	LEI N.º75/2013, DE 12 DE SETEMBRO	Transferências	600035972	DGAL-DIRECÇÃO GERAL DAS AUTARQUIAS LOCAIS	35.045.484,20	155.876,00	34.889.608,20		TRANSFERÊNCIA OE/2024-JUNHO/2025
06030102 - Fundo Social Municipal	LEI N.º75/2013, DE 12 DE SETEMBRO	Transferências	600035972	DGAL-DIRECÇÃO GERAL DAS AUTARQUIAS LOCAIS	35.045.484,20	155.876,00	34.889.608,20		TRANSFERÊNCIA OE/2024-MAIO/2025

VISUALIZAR REGISTOS S/ EXECUÇÃO : S

Tipo de receita	Disposições legais [1]	Finalidade [2]	Entidade financiadora NIF	Entidade financiadora Nome / Designação [3]	Receita Prevista [4]	Receita recebida [5]	Receita prevista e não recebida [6]=[4]-[5]	Devolução de transf. / subs. ocorrida no exercício [7]	Observações [8]
06030102 - Fundo Social Municipal	LEI N.°75/2013, DE 12 DE SETEMBRO	Transferências	600035972	DGAL-DIRECÇÃO GERAL DAS AUTARQUIAS LOCAIS	35.045.484,20	155.876,00	34.889.608,20		TRANSFERÊNCIA OE/2024-MARÇO/2025
06030102 - Fundo Social Municipal	LEI N.°75/2013, DE 12 DE SETEMBRO	Transferências	600035972	DGAL-DIRECÇÃO GERAL DAS AUTARQUIAS LOCAIS	35.045.484,20	155.878,00	34.889.606,20		TRANSFERÊNCIA OE/2025-DEZEMBRO/2025
06030102 - Fundo Social Municipal	LEI N.°75/2013, DE 12 DE SETEMBRO	Transferências	600035972	DGAL-DIRECÇÃO GERAL DAS AUTARQUIAS LOCAIS	35.045.484,20	155.876,00	34.889.608,20		TRANSFERÊNCIA OE/2025-JULHO/2025
06030102 - Fundo Social Municipal	LEI N.°75/2013, DE 12 DE SETEMBRO	Transferências	600035972	DGAL-DIRECÇÃO GERAL DAS AUTARQUIAS LOCAIS	35.045.484,20	155.876,00	34.889.608,20		TRANSFERÊNCIA OE/2025-NOVEMBRO/2025
06030102 - Fundo Social Municipal	LEI N.°75/2013, DE 12 DE SETEMBRO	Transferências	600035972	DGAL-DIRECÇÃO GERAL DAS AUTARQUIAS LOCAIS	35.045.484,20	155.876,00	34.889.608,20		TRANSFERÊNCIA OE/2025-OUTUBRO/2025
06030102 - Fundo Social Municipal	LEI N.°75/2013, DE 12 DE SETEMBRO	Transferências	600035972	DGAL-DIRECÇÃO GERAL DAS AUTARQUIAS LOCAIS	35.045.484,20	155.876,00	34.889.608,20		TRANSFERÊNCIA OE/2025-SETEMBRO/2025
06030103 - Participação variável no IRS	LEI N.°75/2013, DE 12 DE SETEMBRO	Transferências	600035972	DGAL-DIRECÇÃO GERAL DAS AUTARQUIAS LOCAIS	35.045.484,20	226.742,00	34.818.742,20		TRANSFERÊNCIA OE/2025-DEZEMBRO/2025
06030103 - Participação variável no IRS	LEI N.°75/2013, DE 12 DE SETEMBRO	Transferências	600035972	DGAL-DIRECÇÃO GERAL DAS AUTARQUIAS LOCAIS	35.045.484,20	226.734,00	34.818.750,20		TRANSFERÊNCIA OE/2025-JULHO/2025
06030103 - Participação variável no IRS	LEI N.°75/2013, DE 12 DE SETEMBRO	Transferências	600035972	DGAL-DIRECÇÃO GERAL DAS AUTARQUIAS LOCAIS	35.045.484,20	226.734,00	34.818.750,20		TRANSFERENCIA OE/2025-JUNHO/2025
06030103 - Participação variável no IRS	LEI N.°75/2013, DE 12 DE SETEMBRO	Transferências	600035972	DGAL-DIRECÇÃO GERAL DAS AUTARQUIAS LOCAIS	35.045.484,20	453.468,00	34.592.016,20		TRANSFERÊNCIA OE/2025-MARÇO/2025
06030103 - Participação variável no IRS	LEI N.°75/2013, DE 12 DE SETEMBRO	Transferências	600035972	DGAL-DIRECÇÃO GERAL DAS AUTARQUIAS LOCAIS	35.045.484,20	226.734,00	34.818.750,20		TRANSFERÊNCIA OE/2025-NOVEMBRO/2025
06030103 - Participação variável no IRS	LEI N.°75/2013, DE 12 DE SETEMBRO	Transferências	600035972	DGAL-DIRECÇÃO GERAL DAS AUTARQUIAS LOCAIS	35.045.484,20	226.734,00	34.818.750,20		TRANSFERÊNCIA OE/2025-OUTUBRO/2025
06030103 - Participação variável no IRS	LEI N.°75/2013, DE 12 DE SETEMBRO	Transferências	600035972	DGAL-DIRECÇÃO GERAL DAS AUTARQUIAS LOCAIS	35.045.484,20	226.734,00	34.818.750,20		TRANSFERÊNCIA OE/2025-SETEMBRO/2025
06030103 - Participação variável no IRS	LEI N.°75/2013, DE 12 DE SETEMBRO	Transferências	600035972	DGAL-DIRECÇÃO GERAL DAS AUTARQUIAS LOCAIS	35.045.484,20	226.734,00	34.818.750,20		TRANSFERÊNCIA OR/2025-AGOSTO/2025
06030103 - Participação variável no IRS	LEI N.°75/2013, DE 12 DE SETEMBRO	Transferências	600035972	DGAL-DIRECÇÃO GERAL DAS AUTARQUIAS LOCAIS	35.045.484,20	226.734,00	34.818.750,20		TRANSFERÊNCIA OR/2025-FEVEREIRO/2025
06030103 - Participação variável no IRS	LEI N.°75/2013, DE 12 DE SETEMBRO	Transferências	600035972	DGAL-DIRECÇÃO GERAL DAS AUTARQUIAS LOCAIS	35.045.484,20	226.734,00	34.818.750,20		TRANSFERÊNCIA OR/2025-JANEIRO/202
06030103 - Participação variável no IRS	LEI N.°75/2013, DE 12 DE SETEMBRO	Transferências	600035972	DGAL-DIRECÇÃO GERAL DAS AUTARQUIAS LOCAIS	35.045.484,20	226.734,00	34.818.750,20		TRANSFERÊNCIA OE/2025-MAIO/2025
06030106 - Transferências de competências - Lei 50/2018	LEI N.°75/2013, DE 12 DE SETEMBRO	Transferências	600035972	DGAL-DIRECÇÃO GERAL DAS AUTARQUIAS LOCAIS	35.045.484,20	31.054,00	35.014.430,20		FUNDO FINANCIAMENTO DA DESCENTRALIZAÇÃO DA AÇÃO SOCIAL(FFD) DO MÊS JANEIRO/25
06030106 - Transferências de competências - Lei 50/2018	LEI N.°75/2013, DE 12 DE SETEMBRO	Transferências	600035972	DGAL-DIRECÇÃO GERAL DAS AUTARQUIAS LOCAIS	35.045.484,20	31.054,00	35.014.430,20		FUNDO FINANCIAMENTO DA DESCENTRALIZAÇÃO DA AÇÃO SOCIAL(FFD) DO MÊS FEVEREIRO/25
06030106 - Transferências de competências - Lei 50/2018	LEI N.°75/2013, DE 12 DE SETEMBRO	Transferências	600035972	DGAL-DIRECÇÃO GERAL DAS AUTARQUIAS LOCAIS	35.045.484,20	31.054,00	35.014.430,20		FUNDO FINANCIAMENTO DA DESCENTRALIZAÇÃO DA AÇÃO SOCIAL(FFD) DO MÊS DE JULHO DE 2025
06030106 - Transferências de competências - Lei 50/2018	LEI N.°75/2013, DE 12 DE SETEMBRO	Transferências	600035972	DGAL-DIRECÇÃO GERAL DAS AUTARQUIAS LOCAIS	35.045.484,20	31.054,00	35.014.430,20		FUNDO FINANCIAMENTO DA DESCENTRALIZAÇÃO DA AÇÃO SOCIAL(FFD) DO MÊS JUNHO/25
06030106 - Transferências de competências - Lei 50/2018	LEI N.°75/2013, DE 12 DE SETEMBRO	Transferências	600035972	DGAL-DIRECÇÃO GERAL DAS AUTARQUIAS LOCAIS	35.045.484,20	62.108,00	34.983.376,20		FUNDO FINANCIAMENTO DA DESCENTRALIZAÇÃO DA AÇÃO SOCIAL(FFD) DO MÊS ABRIL/25
06030106 - Transferências de competências - Lei 50/2018	LEI N.°75/2013, DE 12 DE SETEMBRO	Transferências	600035972	DGAL-DIRECÇÃO GERAL DAS AUTARQUIAS LOCAIS	35.045.484,20	31.089,00	35.014.395,20		FUNDO FINANCIAMENTO DA DESCENTRALIZAÇÃO DA AÇÃO SOCIAL(FFD) DEZEMBRO/2025
06030106 - Transferências de competências - Lei 50/2018	LEI N.°75/2013, DE 12 DE SETEMBRO	Transferências	600035972	DGAL-DIRECÇÃO GERAL DAS AUTARQUIAS LOCAIS	35.045.484,20		35.045.484,20	48.457,76	
06030106 - Transferências de competências - Lei 50/2018	LEI N.°75/2013, DE 12 DE SETEMBRO	Transferências	600035972	DGAL-DIRECÇÃO GERAL DAS AUTARQUIAS LOCAIS	35.045.484,20	31.054,00	35.014.430,20		FUNDO FINANCIAMENTO DA DESCENTRALIZAÇÃO DA AÇÃO SOCIAL(FFD) DO MÊS MAIO/25

VISUALIZAR REGISTOS S/ EXECUÇÃO : S

Tipo de receita	Disposições legais [1]	Finalidade [2]	Entidade financiadora NIF	Entidade financiadora Nome / Designação [3]	Receita Prevista [4]	Receita recebida [5]	Receita prevista e não recebida [6]=[4]-[5]	Devolução de transf. / subs. ocorrida no exercício [7]	Observações [8]
06030106 - Transferências de competências - Lei 50/2018	LEI N.º75/2013, DE 12 DE SETEMBRO	Transferências	600035972	DGAL-DIRECÇÃO GERAL DAS AUTARQUIAS LOCAIS	35.045.484,20	31.054,00	35.014.430,20		FUNDO FINANCIAMENTO DA DESCENTRALIZAÇÃO DA AÇÃO SOCIAL(FFD) DO MÊS MARÇO/25
06030106 - Transferências de competências - Lei 50/2018	LEI N.º75/2013, DE 12 DE SETEMBRO	Transferências	600035972	DGAL-DIRECÇÃO GERAL DAS AUTARQUIAS LOCAIS	35.045.484,20	31.054,00	35.014.430,20		FUNDO FINANCIAMENTO DA DESCENTRALIZAÇÃO DA AÇÃO SOCIAL(FFD) OUTUBRO/2025
06030106 - Transferências de competências - Lei 50/2018	LEI N.º75/2013, DE 12 DE SETEMBRO	Transferências	600035972	DGAL-DIRECÇÃO GERAL DAS AUTARQUIAS LOCAIS	35.045.484,20	475.919,00	34.569.565,20		FUNDO FINANCIAMENTO DA DESCENTRALIZAÇÃO DA AÇÃO SOCIAL(FFD) SETEMBRO/2025
06030106 - Transferências de competências - Lei 50/2018	LEI N.º75/2013, DE 12 DE SETEMBRO	Transferências	600035972	DGAL-DIRECÇÃO GERAL DAS AUTARQUIAS LOCAIS	35.045.484,20	477.238,00	34.568.246,20		FUNDO FINANCIAMENTO DA DESCENTRALIZAÇÃO DA EDUCAÇÃO(FFD) DEZEMBRO/2025
06030106 - Transferências de competências - Lei 50/2018	LEI N.º75/2013, DE 12 DE SETEMBRO	Transferências	600035972	DGAL-DIRECÇÃO GERAL DAS AUTARQUIAS LOCAIS	35.045.484,20	625.261,00	34.420.223,20		FUNDO FINANCIAMENTO DA DESCENTRALIZAÇÃO DA EDUCAÇÃO(FFD) DO MÊS ABRIL/25
06030106 - Transferências de competências - Lei 50/2018	LEI N.º75/2013, DE 12 DE SETEMBRO	Transferências	600035972	DGAL-DIRECÇÃO GERAL DAS AUTARQUIAS LOCAIS	35.045.484,20	709.063,00	34.336.421,20		FUNDO FINANCIAMENTO DA DESCENTRALIZAÇÃO DA SAUDE(FFD) DO MÊS JANEIRO/25
06030106 - Transferências de competências - Lei 50/2018	LEI N.º75/2013, DE 12 DE SETEMBRO	Transferências	600035972	DGAL-DIRECÇÃO GERAL DAS AUTARQUIAS LOCAIS	35.045.484,20	477.238,00	34.568.246,20		FUNDO FINANCIAMENTO DA DESCENTRALIZAÇÃO DA EDUCAÇÃO(FFD) DO MÊS DE AGOSTO DE 2025
06030106 - Transferências de competências - Lei 50/2018	LEI N.º75/2013, DE 12 DE SETEMBRO	Transferências	600035972	DGAL-DIRECÇÃO GERAL DAS AUTARQUIAS LOCAIS	35.045.484,20	625.261,00	34.420.223,20		FUNDO FINANCIAMENTO DA DESCENTRALIZAÇÃO DA EDUCAÇÃO(FFD) DO MÊS DE JULHO DE 2024.
06030106 - Transferências de competências - Lei 50/2018	LEI N.º75/2013, DE 12 DE SETEMBRO	Transferências	600035972	DGAL-DIRECÇÃO GERAL DAS AUTARQUIAS LOCAIS	35.045.484,20	477.238,00	34.568.246,20		FUNDO FINANCIAMENTO DA DESCENTRALIZAÇÃO DA EDUCAÇÃO(FFD) DO MÊS DE JULHO DE 2025
06030106 - Transferências de competências - Lei 50/2018	LEI N.º75/2013, DE 12 DE SETEMBRO	Transferências	600035972	DGAL-DIRECÇÃO GERAL DAS AUTARQUIAS LOCAIS	35.045.484,20	148.023,00	34.897.461,20		FUNDO FINANCIAMENTO DA DESCENTRALIZAÇÃO DA EDUCAÇÃO(FFD) DO MÊS DE MAIO/2025 - ACERTO
06030106 - Transferências de competências - Lei 50/2018	LEI N.º75/2013, DE 12 DE SETEMBRO	Transferências	600035972	DGAL-DIRECÇÃO GERAL DAS AUTARQUIAS LOCAIS	35.045.484,20	477.238,00	34.568.246,20		FUNDO FINANCIAMENTO DA DESCENTRALIZAÇÃO DA EDUCAÇÃO(FFD) DO MÊS FEVEREIRO/25
06030106 - Transferências de competências - Lei 50/2018	LEI N.º75/2013, DE 12 DE SETEMBRO	Transferências	600035972	DGAL-DIRECÇÃO GERAL DAS AUTARQUIAS LOCAIS	35.045.484,20	625.261,00	34.420.223,20		FUNDO FINANCIAMENTO DA DESCENTRALIZAÇÃO DA EDUCAÇÃO(FFD) DO MÊS MAIO/25
06030106 - Transferências de competências - Lei 50/2018	LEI N.º75/2013, DE 12 DE SETEMBRO	Transferências	600035972	DGAL-DIRECÇÃO GERAL DAS AUTARQUIAS LOCAIS	35.045.484,20	296.046,00	34.749.438,20		FUNDO FINANCIAMENTO DA DESCENTRALIZAÇÃO DA EDUCAÇÃO(FFD) JULHO E AGOSTO/2025
06030106 - Transferências de competências - Lei 50/2018	LEI N.º75/2013, DE 12 DE SETEMBRO	Transferências	600035972	DGAL-DIRECÇÃO GERAL DAS AUTARQUIAS LOCAIS	35.045.484,20	475.891,00	34.569.593,20		FUNDO FINANCIAMENTO DA DESCENTRALIZAÇÃO DA EDUCAÇÃO(FFD) OUTUBROBRO/2025
06030106 - Transferências de competências - Lei 50/2018	LEI N.º75/2013, DE 12 DE SETEMBRO	Transferências	600035972	DGAL-DIRECÇÃO GERAL DAS AUTARQUIAS LOCAIS	35.045.484,20	625.261,00	34.420.223,20		FUNDO FINANCIAMENTO DA DESCENTRALIZAÇÃO DA EDUCAÇÃO(FFD) SETEMBRO/2025
06030106 - Transferências de competências - Lei 50/2018	LEI N.º75/2013, DE 12 DE SETEMBRO	Transferências	600035972	DGAL-DIRECÇÃO GERAL DAS AUTARQUIAS LOCAIS	35.045.484,20	6.732,00	35.038.752,20		FUNDO FINANCIAMENTO DA DESCENTRALIZAÇÃO DA SAUDE(FFD) - ACERTO

VISUALIZAR REGISTOS S/ EXECUÇÃO : S

Tipo de receita	Disposições legais [1]	Finalidade [2]	Entidade financiadora NIF	Entidade financiadora Nome / Designação [3]	Receita Prevista [4]	Receita recebida [5]	Receita prevista e não recebida [6]=[4]-[5]	Devolução de transf. / subs. ocorrida no exercício [7]	Observações [8]
06030106 - Transferências de competências - Lei 50/2018	LEI N.º75/2013, DE 12 DE SETEMBRO	Transferências	600035972	DGAL-DIRECÇÃO GERAL DAS AUTARQUIAS LOCAIS	35.045.484,20	167.604,00	34.877.880,20		FUNDO FINANCIAMENTO DA DESCENTRALIZAÇÃO DA SAUDE(FFD) DO MÊS ABRIL/25
06030106 - Transferências de competências - Lei 50/2018	LEI N.º75/2013, DE 12 DE SETEMBRO	Transferências	600035972	DGAL-DIRECÇÃO GERAL DAS AUTARQUIAS LOCAIS	35.045.484,20	83.802,00	34.961.682,20		FUNDO FINANCIAMENTO DA DESCENTRALIZAÇÃO DA SAUDE(FFD) DO MÊS DE AGOSTO DE 2025
06030106 - Transferências de competências - Lei 50/2018	LEI N.º75/2013, DE 12 DE SETEMBRO	Transferências	600035972	DGAL-DIRECÇÃO GERAL DAS AUTARQUIAS LOCAIS	35.045.484,20	83.802,00	34.961.682,20		FUNDO FINANCIAMENTO DA DESCENTRALIZAÇÃO DA SAUDE(FFD) DO MÊS DE JULHO DE 2025
06030106 - Transferências de competências - Lei 50/2018	LEI N.º75/2013, DE 12 DE SETEMBRO	Transferências	600035972	DGAL-DIRECÇÃO GERAL DAS AUTARQUIAS LOCAIS	35.045.484,20	561.040,00	34.484.444,20		FUNDO FINANCIAMENTO DA DESCENTRALIZAÇÃO DA SAUDE(FFD) DO MÊS FEVEREIRO/25
06030106 - Transferências de competências - Lei 50/2018	LEI N.º75/2013, DE 12 DE SETEMBRO	Transferências	600035972	DGAL-DIRECÇÃO GERAL DAS AUTARQUIAS LOCAIS	35.045.484,20	83.802,00	34.961.682,20		FUNDO FINANCIAMENTO DA DESCENTRALIZAÇÃO DA SAUDE(FFD) DO MÊS JULHO/25
06030106 - Transferências de competências - Lei 50/2018	LEI N.º75/2013, DE 12 DE SETEMBRO	Transferências	600035972	DGAL-DIRECÇÃO GERAL DAS AUTARQUIAS LOCAIS	35.045.484,20	83.802,00	34.961.682,20		FUNDO FINANCIAMENTO DA DESCENTRALIZAÇÃO DA SAUDE(FFD) DO MÊS MAIO/25
06030106 - Transferências de competências - Lei 50/2018	LEI N.º75/2013, DE 12 DE SETEMBRO	Transferências	600035972	DGAL-DIRECÇÃO GERAL DAS AUTARQUIAS LOCAIS	35.045.484,20	83.802,00	34.961.682,20		FUNDO FINANCIAMENTO DA DESCENTRALIZAÇÃO DA SAUDE(FFD) DO MÊS MARÇO/25
06030106 - Transferências de competências - Lei 50/2018	LEI N.º75/2013, DE 12 DE SETEMBRO	Transferências	600035972	DGAL-DIRECÇÃO GERAL DAS AUTARQUIAS LOCAIS	35.045.484,20	102.282,76	34.943.201,44		FUNDO FINANCIAMENTO DA DESCENTRALIZAÇÃO DA SAUDE(FFD) REFORÇO MÊS DE DEZEMBRO DE 2024.
06030106 - Transferências de competências - Lei 50/2018	LEI N.º75/2013, DE 12 DE SETEMBRO	Transferências	600035972	DGAL-DIRECÇÃO GERAL DAS AUTARQUIAS LOCAIS	35.045.484,20	83.802,00	34.961.682,20		FUNDO FINANCIAMENTO DA DESCENTRALIZAÇÃO DA SAUDE(FFD) SETEMBRO/2025
06030106 - Transferências de competências - Lei 50/2018	LEI N.º75/2013, DE 12 DE SETEMBRO	Transferências	600035972	DGAL-DIRECÇÃO GERAL DAS AUTARQUIAS LOCAIS	35.045.484,20	83.824,00	34.961.660,20		FUNDO FINANCIAMENTO DA DESCENTRALIZAÇÃO DA SAUDE(FFD)DEZEMBRO/2025
06030106 - Transferências de competências - Lei 50/2018	LEI N.º75/2013, DE 12 DE SETEMBRO	Transferências	600035972	DGAL-DIRECÇÃO GERAL DAS AUTARQUIAS LOCAIS	35.045.484,20	83.802,00	34.961.682,20		FUNDO FINANCIAMENTO DA DESCENTRALIZAÇÃO DA SAUDE(FFD)OUTUBRO/2025
06030106 - Transferências de competências - Lei 50/2018	LEI N.º75/2013, DE 12 DE SETEMBRO	Transferências	600035972	DGAL-DIRECÇÃO GERAL DAS AUTARQUIAS LOCAIS	35.045.484,20	101.979,00	34.943.505,20		FUNDO FINANCIAMENTO DA DESCENTRALIZAÇÃO DA SAUDE(FFD)OUTUBRO/2025-ATUALIZAÇÃO
06030106 - Transferências de competências - Lei 50/2018	LEI N.º75/2013, DE 12 DE SETEMBRO	Transferências	600035972	DGAL-DIRECÇÃO GERAL DAS AUTARQUIAS LOCAIS	35.045.484,20	296.046,00	34.749.438,20		RESTANTE - FUNDO FINANCIAMENTO DA DESCENTRALIZAÇÃO DA EDUCAÇÃO(FFD) DO MÊS FEVEREIRO E MARÇO/25
06030106 - Transferências de competências - Lei 50/2018	LEI N.º75/2013, DE 12 DE SETEMBRO	Transferências	600035972	DGAL-DIRECÇÃO GERAL DAS AUTARQUIAS LOCAIS	35.045.484,20	31.054,00	35.014.430,20		FUNDO FINANCIAMENTO DA DESCENTRALIZAÇÃO DA AÇÃO SOCIAL(FFD) DO MÊS DE AGOSTO DE 2025
06030107 - Participação do IVA	LEI N.º75/2013, DE 12 DE SETEMBRO	Transferências	600035972	DGAL-DIRECÇÃO GERAL DAS AUTARQUIAS LOCAIS	35.045.484,20	20.619,00	35.024.865,20		TRANSFERÊNCIA OE/2025-AGOSTO/2025
06030107 - Participação do IVA	LEI N.º75/2013, DE 12 DE SETEMBRO	Transferências	600035972	DGAL-DIRECÇÃO GERAL DAS AUTARQUIAS LOCAIS	35.045.484,20	20.622,00	35.024.862,20		TRANSFERÊNCIA OE/2025-DEZEMBRO/2025
06030107 - Participação do IVA	LEI N.º75/2013, DE 12 DE SETEMBRO	Transferências	600035972	DGAL-DIRECÇÃO GERAL DAS AUTARQUIAS LOCAIS	35.045.484,20	20.619,00	35.024.865,20		TRANSFERÊNCIA OE/2025-FEVEREIRO/2025
06030107 - Participação do IVA	LEI N.º75/2013, DE 12 DE SETEMBRO	Transferências	600035972	DGAL-DIRECÇÃO GERAL DAS AUTARQUIAS LOCAIS	35.045.484,20	20.619,00	35.024.865,20		TRANSFERÊNCIA OE/2025-JANEIRO/2025
06030107 - Participação do IVA	LEI N.º75/2013, DE 12 DE SETEMBRO	Transferências	600035972	DGAL-DIRECÇÃO GERAL DAS AUTARQUIAS LOCAIS	35.045.484,20	20.619,00	35.024.865,20		TRANSFERÊNCIA OE/2025-JULHO/2025
06030107 - Participação do IVA	LEI N.º75/2013, DE 12 DE SETEMBRO	Transferências	600035972	DGAL-DIRECÇÃO GERAL DAS AUTARQUIAS LOCAIS	35.045.484,20	20.619,00	35.024.865,20		TRANSFERENCIA OE/2025-JUNHO/2025

VISUALIZAR REGISTOS S/ EXECUÇÃO : S

Tipo de receita	Disposições legais [1]	Finalidade [2]	Entidade financiadora NIF	Entidade financiadora Nome / Designação [3]	Receita Prevista [4]	Receita recebida [5]	Receita prevista e não recebida [6]=[4]-[5]	Devolução de transf. / subs. ocorrida no exercício [7]	Observações [8]
06030107 - Participação do IVA	LEI N.°75/2013, DE 12 DE SETEMBRO	Transferências	600035972	DGAL-DIRECÇÃO GERAL DAS AUTARQUIAS LOCAIS	35.045.484,20	20.619,00	35.024.865,20		TRANSFERÊNCIA OE/2025-MAIO/2025
06030107 - Participação do IVA	LEI N.°75/2013, DE 12 DE SETEMBRO	Transferências	600035972	DGAL-DIRECÇÃO GERAL DAS AUTARQUIAS LOCAIS	35.045.484,20	20.619,00	35.024.865,20		TRANSFERÊNCIA OE/2025-MARÇO/2025
06030107 - Participação do IVA	LEI N.°75/2013, DE 12 DE SETEMBRO	Transferências	600035972	DGAL-DIRECÇÃO GERAL DAS AUTARQUIAS LOCAIS	35.045.484,20	20.619,00	35.024.865,20		TRANSFERÊNCIA OE/2025-NOVEMBRO/2025
06030107 - Participação do IVA	LEI N.°75/2013, DE 12 DE SETEMBRO	Transferências	600035972	DGAL-DIRECÇÃO GERAL DAS AUTARQUIAS LOCAIS	35.045.484,20	20.619,00	35.024.865,20		TRANSFERÊNCIA OE/2025-OUTUBRO/2025
06030107 - Participação do IVA	LEI N.°75/2013, DE 12 DE SETEMBRO	Transferências	600035972	DGAL-DIRECÇÃO GERAL DAS AUTARQUIAS LOCAIS	35.045.484,20	20.619,00	35.024.865,20		TRANSFERÊNCIA OE/2025-SETEMBRO/2025
06030107 - Participação do IVA	LEI N.°75/2013, DE 12 DE SETEMBRO	Transferências	600035972	DGAL-DIRECÇÃO GERAL DAS AUTARQUIAS LOCAIS	35.045.484,20	20.619,00	35.024.865,20		TRANSFERÊNCIA OE/2025-ABRIL/2025
06030108 - Artigo 35°, n.° 3 da Lei n° 73/2013	LEI N.°75/2013, DE 12 DE SETEMBRO	Transferências	600035972	DGAL-DIRECÇÃO GERAL DAS AUTARQUIAS LOCAIS	35.045.484,20	484.342,00	34.561.142,20		TRANSFERENCIA OE/2025-JULHO/2025
06030108 - Artigo 35°, n.° 3 da Lei n° 73/2013	LEI N.°75/2013, DE 12 DE SETEMBRO	Transferências	600035972	DGAL-DIRECÇÃO GERAL DAS AUTARQUIAS LOCAIS	35.045.484,20	242.176,00	34.803.308,20		TRANSFERENCIA OE/2025-DEZEMBRO/2025
06030108 - Artigo 35°, n.° 3 da Lei n° 73/2013	LEI N.°75/2013, DE 12 DE SETEMBRO	Transferências	600035972	DGAL-DIRECÇÃO GERAL DAS AUTARQUIAS LOCAIS	35.045.484,20	242.171,00	34.803.313,20		TRANSFERENCIA OE/2025-JUNHO/2025
06030108 - Artigo 35°, n.° 3 da Lei n° 73/2013	LEI N.°75/2013, DE 12 DE SETEMBRO	Transferências	600035972	DGAL-DIRECÇÃO GERAL DAS AUTARQUIAS LOCAIS	35.045.484,20	242.171,00	34.803.313,20		TRANSFERENCIA OE/2025-MAIO/2025
06030108 - Artigo 35°, n.° 3 da Lei n° 73/2013	LEI N.°75/2013, DE 12 DE SETEMBRO	Transferências	600035972	DGAL-DIRECÇÃO GERAL DAS AUTARQUIAS LOCAIS	35.045.484,20	242.171,00	34.803.313,20		TRANSFERENCIA OR/2025-AGOSTO/2025
06030108 - Artigo 35°, n.° 3 da Lei n° 73/2013	LEI N.°75/2013, DE 12 DE SETEMBRO	Transferências	600035972	DGAL-DIRECÇÃO GERAL DAS AUTARQUIAS LOCAIS	35.045.484,20	242.171,00	34.803.313,20		TRANSFERENCIA OR/2025-FEVEREIRO/2025
06030108 - Artigo 35°, n.° 3 da Lei n° 73/2013	LEI N.°75/2013, DE 12 DE SETEMBRO	Transferências	600035972	DGAL-DIRECÇÃO GERAL DAS AUTARQUIAS LOCAIS	35.045.484,20	242.171,00	34.803.313,20		TRANSFERENCIA OR/2025-JANEIRO/2025
06030108 - Artigo 35°, n.° 3 da Lei n° 73/2013	LEI N.°75/2013, DE 12 DE SETEMBRO	Transferências	600035972	DGAL-DIRECÇÃO GERAL DAS AUTARQUIAS LOCAIS	35.045.484,20	242.171,00	34.803.313,20		TRANSFERENCIA OR/2025-MARÇO/2025
06030108 - Artigo 35°, n.° 3 da Lei n° 73/2013	LEI N.°75/2013, DE 12 DE SETEMBRO	Transferências	600035972	DGAL-DIRECÇÃO GERAL DAS AUTARQUIAS LOCAIS	35.045.484,20	242.171,00	34.803.313,20		TRANSFERENCIA OR/2025-NOVEMBRO/2025
06030108 - Artigo 35°, n.° 3 da Lei n° 73/2013	LEI N.°75/2013, DE 12 DE SETEMBRO	Transferências	600035972	DGAL-DIRECÇÃO GERAL DAS AUTARQUIAS LOCAIS	35.045.484,20	242.171,00	34.803.313,20		TRANSFERENCIA OR/2025-OUTUBRO/2025
06030601 - Projetos co-financiados	LEI N.°75/2013, DE 12 DE SETEMBRO	Transferências	212000-1561	Boras Stad	35.045.484,20	24.097,99	35.021.386,21		TRANSFERENCIA OE/2025-ABRIL/2025 02C0582- TEXAD- Advanced Circular Textile Waste Solutions for European Municipalities
06030601 - Projetos co-financiados	LEI N.°75/2013, DE 12 DE SETEMBRO	Transferências	500715505	INSTITUTO GESTÃO FINANCEIRA SEGURANÇA SOCIAL, I P	35.045.484,20		35.045.484,20	11.900,00	
06030601 - Projetos co-financiados	LEI N.°75/2013, DE 12 DE SETEMBRO	Transferências	500715505	INSTITUTO GESTÃO FINANCEIRA SEGURANÇA SOCIAL, I P	35.045.484,20	35.551,34	35.009.932,86		NORTE-06-3559-FSE-000167 - Contratação de Recursos Humanos Altamente Qualificados TRANFERENCIA
06030601 - Projetos co-financiados	LEI N.°75/2013, DE 12 DE SETEMBRO	Transferências	500715505	INSTITUTO GESTÃO FINANCEIRA SEGURANÇA SOCIAL, I P	35.045.484,20	88.697,43	34.956.786,77		NORTE-09-5762-FSE-000009 - Capacitação Institucional e Formação dos Trabalhadores TRANSFERÊNCIA-NORTE-06-3559-FSE-000167-CONTRATAÇÃO DE RECURSOS HUMANOS ALTAMENTE QUALIFICADOS.
06030601 - Projetos co-financiados	LEI N.°75/2013, DE 12 DE SETEMBRO	Transferências	500715505	INSTITUTO GESTÃO FINANCEIRA SEGURANÇA SOCIAL, I P	35.045.484,20	7.965,60	35.037.518,60		
06030601 - Projetos co-financiados	LEI N.°75/2013, DE 12 DE SETEMBRO	Transferências	502823305	AREA METROPOLITANA DO PORTO	35.045.484,20	131.253,08	34.914.231,12		TRANSFERÊNCIA - Projeto 2575 - SOS REPARA
06030601 - Projetos co-financiados	LEI N.°75/2013, DE 12 DE SETEMBRO	Transferências	502823305	AREA METROPOLITANA DO PORTO	35.045.484,20	9.282,50	35.036.201,70		TRANSFERÊNCIA - 1206 - LITERACIA DIGITAL- 3° PAGAMENTO
06030601 - Projetos co-financiados	LEI N.°75/2013, DE 12 DE SETEMBRO	Transferências	502823305	AREA METROPOLITANA DO PORTO	35.045.484,20	32.253,08	35.013.231,12		TRANSFERÊNCIA - 3046 - VIVER MAIS

VISUALIZAR REGISTOS S/ EXECUÇÃO : S

Tipo de receita	Disposições legais [1]	Finalidade [2]	Entidade financiadora NIF	Entidade financiadora Nome / Designação [3]	Receita Prevista [4]	Receita recebida [5]	Receita prevista e não recebida [6]=[4]-[5]	Devolução de transf. / subs. ocorrida no exercício [7]	Observações [8]
06030601 - Projetos co-financiados	LEI N.°75/2013, DE 12 DE SETEMBRO	Transferências	502823305	AREA METROPOLITANA DO PORTO	35.045.484,20	14.925,00	35.030.559,20		Transferência - Proj. 1216 - CAPACITA IN
06030601 - Projetos co-financiados	LEI N.°75/2013, DE 12 DE SETEMBRO	Transferências	502823305	AREA METROPOLITANA DO PORTO	35.045.484,20	15.418,53	35.030.065,67		Transferência - Proj. 1216 - CAPACITA IN - 4°PAGAMENTO
06030601 - Projetos co-financiados	LEI N.°75/2013, DE 12 DE SETEMBRO	Transferências	502823305	AREA METROPOLITANA DO PORTO	35.045.484,20	31.853,00	35.013.631,20		Transferência - Proj. 1216 - CAPACITA IN - 5°,6° E 8°PAGAMENTO
06030601 - Projetos co-financiados	LEI N.°75/2013, DE 12 DE SETEMBRO	Transferências	502823305	AREA METROPOLITANA DO PORTO	35.045.484,20	76.543,05	34.968.941,15		TRANSFERÊNCIA - PRR- SOS REPARA -projeto 2575
06030601 - Projetos co-financiados	LEI N.°75/2013, DE 12 DE SETEMBRO	Transferências	502823305	AREA METROPOLITANA DO PORTO	35.045.484,20	35.873,20	35.009.611,00		TRANSFERÊNCIA - Projeto 2581 - Aprender a Crescer
06030601 - Projetos co-financiados	LEI N.°75/2013, DE 12 DE SETEMBRO	Transferências	502823305	AREA METROPOLITANA DO PORTO	35.045.484,20	119.612,65	34.925.871,55		TRANSFERÊNICA - PRR - Aprender a CreS©ER- projeto 2581
06030601 - Projetos co-financiados	LEI N.°75/2013, DE 12 DE SETEMBRO	Transferências	502823305	AREA METROPOLITANA DO PORTO	35.045.484,20	19.688,11	35.025.796,09		Transferênia - 2581- Aprender a CreS©ER
06030601 - Projetos co-financiados	LEI N.°75/2013, DE 12 DE SETEMBRO	Transferências	502823305	AREA METROPOLITANA DO PORTO	35.045.484,20	30.320,88	35.015.163,32		TRANSFERÊNCIA - Proj. 1222 - Assessoria Técnica/Consultoria à UTL - PRR
06030601 - Projetos co-financiados	LEI N.°75/2013, DE 12 DE SETEMBRO	Transferências	502823305	AREA METROPOLITANA DO PORTO	35.045.484,20	20.400,00	35.025.084,20		TRANSFERÊNCIA - Projeto 3047 - Saúde Oral para Todês
06030601 - Projetos co-financiados	LEI N.°75/2013, DE 12 DE SETEMBRO	Transferências	502823305	AREA METROPOLITANA DO PORTO	35.045.484,20	115.239,49	34.930.244,71		TRANSFERÊNCIA - PRR - Viver Mais - Projeto 3046
06030601 - Projetos co-financiados	LEI N.°75/2013, DE 12 DE SETEMBRO	Transferências	502823305	AREA METROPOLITANA DO PORTO	35.045.484,20	427.015,83	34.618.468,37		TRANSFERÊNCIA - PROJETO 7626 - EM SANTO TIRSO O DESPORTO É PARA TODOS
06030601 - Projetos co-financiados	LEI N.°75/2013, DE 12 DE SETEMBRO	Transferências	505305500	Instituto da Segurança Social I.p.	35.045.484,20	23.585,40	35.021.898,80		Transferência - PAC - Programa de Apoio Complementar ao POAPMC-01-74F7-FEAC-000057
06030601 - Projetos co-financiados	LEI N.°75/2013, DE 12 DE SETEMBRO	Transferências	505305500	Instituto da Segurança Social I.p.	35.045.484,20	95.879,18	34.949.605,02		TRANSFERÊNCIA - PROJETO RADAR SOCIAL - PRR-RE-C03-i01-07-000105
06030601 - Projetos co-financiados	LEI N.°75/2013, DE 12 DE SETEMBRO	Transferências	508184509	Agência Para a Reforma Tecnológica do Estado, I.p. (ARTE)	35.045.484,20	81.385,11	34.964.099,09		EAPA_0027- ATLIC -Atlantic Innoblue Communities
06030601 - Projetos co-financiados	LEI N.°75/2013, DE 12 DE SETEMBRO	Transferências	510928374	Agencia Para o Desenvolvimento e Coesão I P	35.045.484,20	15.294,29	35.030.189,91		TRANSFERENCIA-PROJETO-0129_LACES_1_E - (LABORATORIO DE APOIO Á CRIAÇÃO DE EMPREGO EM EMPRESAS DE ECONOMIA SOCIAL).
06030601 - Projetos co-financiados	LEI N.°75/2013, DE 12 DE SETEMBRO	Transferências	510928374	Agencia Para o Desenvolvimento e Coesão I P	35.045.484,20	3.403,22	35.042.080,98		TRANSFERENCIA-NORTE-10-6177-FEDER-000044-AUTORIDADE URBANA SANTO TIRSO.
06030601 - Projetos co-financiados	LEI N.°75/2013, DE 12 DE SETEMBRO	Transferências	600045234	Dgav - Direcção Geral Alimentação Veterinaria	35.045.484,20	1.505,00	35.043.979,20		Campanha de apoio à identificação eletrónica de animais de companhia
06030601 - Projetos co-financiados	LEI N.°75/2013, DE 12 DE SETEMBRO	Transferências	600045234	Dgav - Direcção Geral Alimentação Veterinaria	35.045.484,20	10.500,00	35.034.984,20		Campanha de prestação de serviços veterinários de assistência e alimentação a animais detidos pelos centros de recolha oficial de animais, por famílias carenciadas, por colónias registadas ao abrigo dos programas CED, ou à guarda de associações zoófilas
06030601 - Projetos co-financiados	LEI N.°75/2013, DE 12 DE SETEMBRO	Transferências	600045234	Dgav - Direcção Geral Alimentação Veterinaria	35.045.484,20	40.000,00	35.005.484,20		Campanhas de apoio à esterilização de cães e gatos
06030601 - Projetos co-financiados	LEI N.°75/2013, DE 12 DE SETEMBRO	Transferências	600074404	Comissão Coordenação e Desenvolvimento Regional Norte - Ccdrn	35.045.484,20	11.933,25	35.033.550,95		TRANSFERÊNCIA - Projeto 4970 - Bupi Santo Tirso

VISUALIZAR REGISTOS S/ EXECUÇÃO : S

Tipo de receita	Disposições legais [1]	Finalidade [2]	Entidade financiadora NIF	Entidade financiadora Nome / Designação [3]	Receita Prevista [4]	Receita recebida [5]	Receita prevista e não recebida [6]=[4]-[5]	Devolução de transf. / subs. ocorrida no exercício [7]	Observações [8]
06030609 - Outros	LEI N.°75/2013, DE 12 DE SETEMBRO	Transferências	501442600	Iefp - Instituto Emprego Formação Profissional	35.045.484,20	7.010,71	35.038.473,49		TRANSFERENCIA - CONTRATO INSERÇÃO EMPREGO - PROC° ID 1550766-Proc.: 022/CEI+/23 TRANSFERÊNCIA
06030609 - Outros	LEI N.°75/2013, DE 12 DE SETEMBRO	Transferências	501442600	Iefp - Instituto Emprego Formação Profissional	35.045.484,20	9.782,39	35.035.701,81		
06030609 - Outros	LEI N.°75/2013, DE 12 DE SETEMBRO	Transferências	501442600	Iefp - Instituto Emprego Formação Profissional	35.045.484,20	36.933,41	35.008.550,79		TRANSFERÊNCIA - CONTRATO INSERÇÃO EMPREGO - Proc.: 008/CEI+/25. Proc.: 009/CEI+/25. Proc.: 010/CEI+/25
06030609 - Outros	LEI N.°75/2013, DE 12 DE SETEMBRO	Transferências	501442600	Iefp - Instituto Emprego Formação Profissional	35.045.484,20	33.062,76	35.012.421,44		TRANSFERENCIA - CONTRATO INSERÇÃO EMPREGO - PROC° ID 1550137 e n.° 019/CEI+/23. PROC° ID 1551189 e n.° 023/CEI+/23. PROC° ID 1558295 e n.° 032/CEI+/23
06030609 - Outros	LEI N.°75/2013, DE 12 DE SETEMBRO	Transferências	501442600	Iefp - Instituto Emprego Formação Profissional	35.045.484,20	691,82	35.044.792,38		TRANSFERENCIA - CONTRATO INSERÇÃO EMPREGO - PROC° ID 1558671 E N° 033/CEI+/23
06030609 - Outros	LEI N.°75/2013, DE 12 DE SETEMBRO	Transferências	501442600	Iefp - Instituto Emprego Formação Profissional	35.045.484,20	7.763,88	35.037.720,32		TRANSFERENCIA - CONTRATO INSERÇÃO EMPREGO - PROC° ID 1631112 e n.° 008/CEI+/24
06030609 - Outros	LEI N.°75/2013, DE 12 DE SETEMBRO	Transferências	501442600	Iefp - Instituto Emprego Formação Profissional	35.045.484,20	14.997,31	35.030.486,89		TRANSFERÊNCIA - CONTRATO INSERÇÃO EMPREGO - PROC° ID 1631112 N° 008/CEI+/24 E PROC° ID 1644235 N.° 024/CEI+/24
06030609 - Outros	LEI N.°75/2013, DE 12 DE SETEMBRO	Transferências	501442600	Iefp - Instituto Emprego Formação Profissional	35.045.484,20	1.222,20	35.044.262,00		TRANSFERENCIA - CONTRATO INSERÇÃO EMPREGO - PROC° ID 1644151 e n.° 021/CEI+/24
06030609 - Outros	LEI N.°75/2013, DE 12 DE SETEMBRO	Transferências	501442600	Iefp - Instituto Emprego Formação Profissional	35.045.484,20	23.711,26	35.021.772,94		TRANSFERENCIA - CONTRATO INSERÇÃO EMPREGO - PROC° ID 1644151 N.° 021/CEI+/24. PROC° ID 1644233 N.° 022/CEI+/24. ID 1644234 N.° 023/CEI+/24
06030609 - Outros	LEI N.°75/2013, DE 12 DE SETEMBRO	Transferências	501442600	Iefp - Instituto Emprego Formação Profissional	35.045.484,20	25.051,13	35.020.433,07		TRANSFERENCIA - CONTRATO INSERÇÃO EMPREGO - PROC°022/CEI+/24. PROC°008/CEI+/25:PROC° 009/CEI+/25. PROC°010/CEI+/25.
06030609 - Outros	LEI N.°75/2013, DE 12 DE SETEMBRO	Transferências	501442600	Iefp - Instituto Emprego Formação Profissional	35.045.484,20	19.409,70	35.026.074,50		TRANSFERÊNCIA - Proc.: 009CEI+/24 transferência IEFP a título de Reembolso
06030609 - Outros	LEI N.°75/2013, DE 12 DE SETEMBRO	Transferências	501442600	Iefp - Instituto Emprego Formação Profissional	35.045.484,20	4.888,92	35.040.595,28		TRANSFERÊNCIA - Proc.: 022/CEI+/24 transferência IEFP de 4 888.92€ concedido a título de Reembolso
06030609 - Outros	LEI N.°75/2013, DE 12 DE SETEMBRO	Transferências	501442600	Iefp - Instituto Emprego Formação Profissional	35.045.484,20	28.867,17	35.016.617,03		TRANSFERENCIA - CONTRATO INSERÇÃO EMPREGO - PROC° 009/CEI+/24. PROC° 020/CEI+/23
06030609 - Outros	LEI N.°75/2013, DE 12 DE SETEMBRO	Transferências	501442600	Iefp - Instituto Emprego Formação Profissional	35.045.484,20	3.666,69	35.041.817,51		TRANSFERÊNCIA PROCESSO ID 1644233 e n.° 022/CEI+/24
06030609 - Outros	LEI N.°75/2013, DE 12 DE SETEMBRO	Transferências	501442600	Iefp - Instituto Emprego Formação Profissional	35.045.484,20	45.400,64	35.000.083,56		TRANSFERENCIA - CONTRATO INSERÇÃO EMPREGO - PROC° ID 1550549 e n.° 021/CEI+/23. PROC° ID 1644235 e n.° 024/CEI+/24. PROC° ID 1638033 e n.° 009/CEI+/24

VISUALIZAR REGISTOS S/ EXECUÇÃO : S

Tipo de receita	Disposições legais [1]	Finalidade [2]	Entidade financiadora NIF	Entidade financiadora Nome / Designação [3]	Receita Prevista [4]	Receita recebida [5]	Receita prevista e não recebida [6]=[4]-[5]	Devolução de transf. / subs. ocorrida no exercício [7]	Observações [8]
06030609 - Outros	LEI N.º75/2013, DE 12 DE SETEMBRO	Transferências	508136644	Instituto Financiamento Agricultura e Pescas, I.p.- Ifap Ip	35.045.484,20	13.694,91	35.031.789,29		TRANSFERENCIA - FRUTA E LEITE ESCOLAR DO 3º PERIODO DO ANO LETIVO 2024/2025 E MEDIDAS EDUCATIVAS - 2º PERIODO 2024/2025.
06030609 - Outros	LEI N.º75/2013, DE 12 DE SETEMBRO	Transferências	508136644	Instituto Financiamento Agricultura e Pescas, I.p.- Ifap Ip	35.045.484,20	11.534,10	35.033.950,10		Transferencia de Regime escolar
06030609 - Outros	LEI N.º75/2013, DE 12 DE SETEMBRO	Transferências	508136644	Instituto Financiamento Agricultura e Pescas, I.p.- Ifap Ip	35.045.484,20	8.766,35	35.036.717,85		Transferencia de Regime escolar 2023/2024, 2º período.
06030609 - Outros	LEI N.º75/2013, DE 12 DE SETEMBRO	Transferências	508136644	Instituto Financiamento Agricultura e Pescas, I.p.- Ifap Ip	35.045.484,20	5.869,54	35.039.614,66		Transferencia de Regime escolar 2023/2024, 3º período.
06030609 - Outros	LEI N.º75/2013, DE 12 DE SETEMBRO	Transferências	508136644	Instituto Financiamento Agricultura e Pescas, I.p.- Ifap Ip	35.045.484,20	13.146,00	35.032.338,20		TRANSFERENCIA - FRUTA E LEITE ESCOLAR DO 1º PERIODO DO ANO LETIVO 2024/2025
06030609 - Outros	LEI N.º75/2013, DE 12 DE SETEMBRO	Transferências	510342647	Instituto Conservação da Natureza e Das Florestas, I.p. - Icnf	35.045.484,20	5.824,58	35.039.659,62		FUNCIONAMENTO GABINETE TECNICO FLORESTAL/2024.
06030609 - Outros	LEI N.º75/2013, DE 12 DE SETEMBRO	Transferências	600014665	Sgmai - Secretaria-geral Ministerio Administração Interna	35.045.484,20	214,00	35.045.270,20		TRANSFERÊNCIA - ELEIÇÃO PARA A ASSEMBLEIA DA REPUBLICA 05/2025
06030609 - Outros	LEI N.º75/2013, DE 12 DE SETEMBRO	Transferências	600086755	Comissão Nacional de Promoção Dos Direitos e Proteção Das Crianças e Jovens	35.045.484,20	12.741,18	35.032.743,02		TRANSFERENCIA - APOIO AO FUNCIONAMENTO CPCJ - DIA 28/07/2025
06030609 - Outros	LEI N.º75/2013, DE 12 DE SETEMBRO	Transferências	600086755	Comissão Nacional de Promoção Dos Direitos e Proteção Das Crianças e Jovens	35.045.484,20	12.741,18	35.032.743,02		TRANSFERENCIA - APOIO AO FUNCIONAMENTO CPCJ - DIA 25/11/2025
060801 - Famílias	LEI N.º75/2013, DE 12 DE SETEMBRO	Transferências	226605191	Francisca Guimarães Correia Monteiro Ribeiro	35.045.484,20	385,77	35.045.098,43		Reposição dos montantes indevidamente recebidos, decorrentes do atraso no envio dos dados por parte do Agrupamento de Escolas Tomaz Pelayo, referentes ao mês de dezembro de 2024.
060801 - Famílias	LEI N.º75/2013, DE 12 DE SETEMBRO	Transferências	228139902	Carlos Manuel Borges Fânzeres	35.045.484,20	300,00	35.045.184,20		2ª Prestação do pagamento de prejuizos ao Municipio por danificação de jaulas no CRO - Processo n.º 1084/23.9T9STS
060801 - Famílias	LEI N.º75/2013, DE 12 DE SETEMBRO	Transferências	228139902	Carlos Manuel Borges Fânzeres	35.045.484,20	200,00	35.045.284,20		1ª Prestação do pagamento de prejuizos ao Municipio por danificação de jaulas no CRO - Processo n.º 1084/23.9T9STS
060801 - Famílias	LEI N.º75/2013, DE 12 DE SETEMBRO	Transferências	228779251	Cristina Rodrigues Novais	35.045.484,20	100,70	35.045.383,50		Pagamento dos danos causados na sinalização - rua de Fontiscos (acidente 10/12/2024)
060801 - Famílias	LEI N.º75/2013, DE 12 DE SETEMBRO	Transferências	235278939	António Gomes da Silva Filho	35.045.484,20	50,00	35.045.434,20		ADJUDICAÇÃO BASE-OCUPAÇÃO DA LOJA 22-A-CENTRAL DE TRANSPORTES
060801 - Famílias	LEI N.º75/2013, DE 12 DE SETEMBRO	Transferências	500036365	Transdev Norte	35.045.484,20	117,93	35.045.366,27		Pela aplicaçao da penalização previstas nos termos previstos no Anexo 2 (Avaliação de desempenho), as quais são deduzidas à remuneração devida ao adjudicatário prevista na Cláusula 55.ª.

VISUALIZAR REGISTOS S/ EXECUÇÃO : S

Tipo de receita	Disposições legais [1]	Finalidade [2]	Entidade financiadora NIF	Entidade financiadora Nome / Designação [3]	Receita Prevista [4]	Receita recebida [5]	Receita prevista e não recebida [6]=[4]-[5]	Devolução de transf. / subs. ocorrida no exercício [7]	Observações [8]
060801 - Famílias	LEI N.º75/2013, DE 12 DE SETEMBRO	Transferências	503096024	a Super 2000 - Maquinas Automaticas de Bebidas S a	35.045.484,20	153,13	35.045.331,07		Comissao de 10% das máquinas de vending instaladas na Biblioteca Municipal.Periodo compreendido entre 01/10/2024 e 31/12/2024 (4º trimestre de 2024
060801 - Famílias	LEI N.º75/2013, DE 12 DE SETEMBRO	Transferências	503504564	Edp Comercial - Comercio de Energia, S.a.	35.045.484,20	196,07	35.045.288,13		TRANSFERÊNCIAS - DIAS 04/04/2024,22/04/2024,10/05/2024
060801 - Famílias	LEI N.º75/2013, DE 12 DE SETEMBRO	Transferências	503628085	HABISEQUE - CONSTRUÇÕES, S. A.	35.045.484,20	4.500,00	35.040.984,20		Juros de mora pelo atraso no pagamento do preço da venda de um terreno sito na Carvoeira
060801 - Famílias	LEI N.º75/2013, DE 12 DE SETEMBRO	Transferências	503640549	Caravela - Companhia de Seguros, S.a.	35.045.484,20	300,00	35.045.184,20		TRANSFERÊNCIA - DIA 18/12/2024
060801 - Famílias	LEI N.º75/2013, DE 12 DE SETEMBRO	Transferências	503769525	METAIS JAIME DIAS, S.A.	35.045.484,20	1.780,00	35.043.704,20		VENDA DE SUCATA - VEICULOS EM FIM DE VIDA
060801 - Famílias	LEI N.º75/2013, DE 12 DE SETEMBRO	Transferências	503998915	TOPGIM	35.045.484,20	505,53	35.044.978,67		Devolução de redes de futebol
060801 - Famílias	LEI N.º75/2013, DE 12 DE SETEMBRO	Transferências	505587815	INSTITUTO GESTÃO FINANCEIRA E DE INFRA-ESTRUTURAS DA JUSTIÇA, I.P.	35.045.484,20	612,00	35.044.872,20		DEVOLUÇÃO TAXA JUSTIÇA - PROCº 111/24.7BEPNF
060801 - Famílias	LEI N.º75/2013, DE 12 DE SETEMBRO	Transferências	506401170	Rebau - Construção, Recuperação e Manutenção de Edifícios, S.a.	35.045.484,20	1.244,22	35.044.239,98		restituiçao valor pago a mais OP.6722/2024, Auto nº4-83/23-Recuperação de habitações vagas nos Complexos Habitacionais do concelho.
060801 - Famílias	LEI N.º75/2013, DE 12 DE SETEMBRO	Transferências	507846044	Su Eletricidade, Sa	35.045.484,20	41.249,90	35.004.234,30		ACERTOS DE DIVERSOS ANOS (2018 A 2024) - NOTA DE CRÉDITO ASSOCIADA - CRÉDITO EM 22/04/2025
060801 - Famílias	LEI N.º75/2013, DE 12 DE SETEMBRO	Transferências	507846044	Su Eletricidade, Sa	35.045.484,20	8.198,68	35.037.285,52		TRANSFERÊNCIA - 1496 - 13/02/2025, 1997 - 06/03/2025, 3223 - 05/05/2025, 4077 - 12/06/2025, 4901 - 09/7/2025
060801 - Famílias	LEI N.º75/2013, DE 12 DE SETEMBRO	Transferências	507846044	Su Eletricidade, Sa	35.045.484,20	230,26	35.045.253,94		TRANSFERÊNICA - 6978 - 10/10/2025, 7192 - 20/10/2025, 7664 11/11/2025
060801 - Famílias	LEI N.º75/2013, DE 12 DE SETEMBRO	Transferências	508136644	Instituto Financiamento Agricultura e Pescas, I.p.- Ifap Ip	35.045.484,20	78,67	35.045.405,53		TRANSFERÊNCIA
060801 - Famílias	LEI N.º75/2013, DE 12 DE SETEMBRO	Transferências	510193935	R. Chic - Textil Unipessoal, Lda	35.045.484,20	35,58	35.045.448,62		CONSUMO ENERGIA - NOVEMBRO/2024
060801 - Famílias	LEI N.º75/2013, DE 12 DE SETEMBRO	Transferências	510193935	R. Chic - Textil Unipessoal, Lda	35.045.484,20	24,38	35.045.459,82		CONSUMO DE ENERGIA NA FABRICA E SANTO THYRSO - MAIO/2025
060801 - Famílias	LEI N.º75/2013, DE 12 DE SETEMBRO	Transferências	510193935	R. Chic - Textil Unipessoal, Lda	35.045.484,20	21,30	35.045.462,90		CONSUMO DE ENERGIA NA FABRICA E SANTO THYRSO - ABRIL/2025
060801 - Famílias	LEI N.º75/2013, DE 12 DE SETEMBRO	Transferências	510193935	R. Chic - Textil Unipessoal, Lda	35.045.484,20	13,84	35.045.470,36		CONSUMO ENERGIA DEZEMBRO/2024
060801 - Famílias	LEI N.º75/2013, DE 12 DE SETEMBRO	Transferências	510193935	R. Chic - Textil Unipessoal, Lda	35.045.484,20	23,06	35.045.461,14		CONSUMO ENERGIA AGOSTO/2024
060801 - Famílias	LEI N.º75/2013, DE 12 DE SETEMBRO	Transferências	510193935	R. Chic - Textil Unipessoal, Lda	35.045.484,20	27,24	35.045.456,96		Consumo de energia na Fábrica de Santo Thyrso, novembro_2025
060801 - Famílias	LEI N.º75/2013, DE 12 DE SETEMBRO	Transferências	510193935	R. Chic - Textil Unipessoal, Lda	35.045.484,20	27,68	35.045.456,52		COMSUMO DE ENERGIA NA FABRICA DE SANTO THYRSO - JANEIRO/2024
060801 - Famílias	LEI N.º75/2013, DE 12 DE SETEMBRO	Transferências	510193935	R. Chic - Textil Unipessoal, Lda	35.045.484,20	21,97	35.045.462,23		CONSUM DE ENERGIA NA FABRICA DE SANTO THYRSO - AGOSTO/2025
060801 - Famílias	LEI N.º75/2013, DE 12 DE SETEMBRO	Transferências	510193935	R. Chic - Textil Unipessoal, Lda	35.045.484,20	21,75	35.045.462,45		CONSUM DE ENERGIA NA FABRICA DE SANTO THYRSO - JULHO/2025

VISUALIZAR REGISTOS S/ EXECUÇÃO : S

Tipo de receita	Disposições legais [1]	Finalidade [2]	Entidade financiadora NIF	Entidade financiadora Nome / Designação [3]	Receita Prevista [4]	Receita recebida [5]	Receita prevista e não recebida [6]=[4]-[5]	Devolução de transf. / subs. ocorrida no exercício [7]	Observações [8]
060801 - Famílias	LEI N.º75/2013, DE 12 DE SETEMBRO	Transferências	500056609	Carvalho E Pimenta, Lda.	35.045.484,20	0,67	35.045.483,53		RATEIO RELATIVO AO PROCESSO Nº 2407/22.3T8STS - MASSA INSOLVENTE
060801 - Famílias	LEI N.º75/2013, DE 12 DE SETEMBRO	Transferências	500553408	ALEXANDRE BARBOSA BORGES, S.A.	35.045.484,20	5.231,60	35.040.252,60		PROCESSO Nº 490/19.8BENPNF DO T.A.F.P.
060801 - Famílias	LEI N.º75/2013, DE 12 DE SETEMBRO	Transferências	500553408	ALEXANDRE BARBOSA BORGES, S.A.	35.045.484,20		35.045.484,20	2.615,30	
060801 - Famílias	LEI N.º75/2013, DE 12 DE SETEMBRO	Transferências	500715505	INSTITUTO GESTÃO FINANCEIRA SEGURANÇA SOCIAL, I P	35.045.484,20	47,02	35.045.437,18		TRANSFER^NCIAS 2227,2228,2229, 2230
060801 - Famílias	LEI N.º75/2013, DE 12 DE SETEMBRO	Transferências	500715505	INSTITUTO GESTÃO FINANCEIRA SEGURANÇA SOCIAL, I P	35.045.484,20	47.024,49	34.998.459,71		TRANSFERENCIAS 304, 3980, 3981, 3989, 3990, 4002, 4003, 4598, 4599
060801 - Famílias	LEI N.º75/2013, DE 12 DE SETEMBRO	Transferências	500940231	Generali Seguros, S.a.	35.045.484,20	7.044,80	35.038.439,40		ESTORNO APÓLICE Nº 9341570 - AC. TRABALHO O.P.5913/24
060801 - Famílias	LEI N.º75/2013, DE 12 DE SETEMBRO	Transferências	501306870	Municipio de Santo Tirso	35.045.484,20	100,00	35.045.384,20		TRANSFERÊNCIA 2091
060801 - Famílias	LEI N.º75/2013, DE 12 DE SETEMBRO	Transferências	501306870	Municipio de Santo Tirso	35.045.484,20	1.902,37	35.043.581,83		Trnasferência dias: 15/03/2024,17/07/2024,17/05/2024,02/03/2025,27/03/2025,01/04/2025,03/05/2025
060801 - Famílias	LEI N.º75/2013, DE 12 DE SETEMBRO	Transferências	501306870	Municipio de Santo Tirso	35.045.484,20	2.393,78	35.043.090,42		TRANSFERÊCIA 785
060801 - Famílias	LEI N.º75/2013, DE 12 DE SETEMBRO	Transferências	502604751	Nos Comunicações S. A.	35.045.484,20	660,00	35.044.824,20		TRANSFERENCIA DIA 12/10/2023
060801 - Famílias	LEI N.º75/2013, DE 12 DE SETEMBRO	Transferências	502613092	Ip - Patrimonio - Administração e Gestão Imobiliária, S.a.	35.045.484,20	25.388,87	35.020.095,33		CONTRAPARTIDA RELATIVA AO CONTRATO Nº 08/18/CA/IPP - ESTAÇÃO DE SANTO TIRSO - Nº PEDIDO SAP 4930000694 - PERIODO 09/02/2024 A 08/02/2025.
060801 - Famílias	LEI N.º75/2013, DE 12 DE SETEMBRO	Transferências	502613092	Ip - Patrimonio - Administração e Gestão Imobiliária, S.a.	35.045.484,20	256,77	35.045.227,43		CONTRAPARTIDA RELATIVA AO CONTRATO Nº 09/18/CA/IPP - ESTAÇÃO DE VILA DAS AVES - Nº PEDIDO SAP 4930000706 - PERIODO 09/02/2023 A 08/02/2024.(ADICIONAL)
060801 - Famílias	LEI N.º75/2013, DE 12 DE SETEMBRO	Transferências	502613092	Ip - Patrimonio - Administração e Gestão Imobiliária, S.a.	35.045.484,20	20.540,67	35.024.943,53		CONTRAPARTIDA RELATIVA AO CONTRATO Nº 09/18/CA/IPP - ESTAÇÃO DE VILA DAS AVES - Nº PEDIDO SAP 4930000706 - PERIODO 09/02/2024 A 08/02/2025.
060801 - Famílias	LEI N.º75/2013, DE 12 DE SETEMBRO	Transferências	502622482	Amave - Associação Municipios Vale Ave	35.045.484,20	18.140,51	35.027.343,69		DISTRIBUIÇÃO DE RENDAS RELATIVAS AO ANO DE 2024 - AGUAS NORTE, S.A.
060801 - Famílias	LEI N.º75/2013, DE 12 DE SETEMBRO	Transferências	503096024	a Super 2000 - Maquinas Automaticas de Bebidas S a	35.045.484,20	186,71	35.045.297,49		Comissao de 10% das máquinas de vending instaladas na Biblioteca Municipal.Periodo compreendido entre 01/01/2025 A 31/03/2025
060801 - Famílias	LEI N.º75/2013, DE 12 DE SETEMBRO	Transferências	503096024	a Super 2000 - Maquinas Automaticas de Bebidas S a	35.045.484,20	166,39	35.045.317,81		Comissao de 10% das máquinas de vending instaladas na Biblioteca Municipal.Periodo compreendido entre 01/04/2025 A 30/06/2025

VISUALIZAR REGISTOS S/ EXECUÇÃO : S

Tipo de receita	Disposições legais [1]	Finalidade [2]	Entidade financiadora NIF	Entidade financiadora Nome / Designação [3]	Receita Prevista [4]	Receita recebida [5]	Receita prevista e não recebida [6]=[4]-[5]	Devolução de transf. / subs. ocorrida no exercício [7]	Observações [8]
060801 - Famílias	LEI N.º75/2013, DE 12 DE SETEMBRO	Transferências	510193935	R. Chic - Textil Unipessoal, Lda	35.045.484,20	24,82	35.045.459,38		CONSUMO DE ENERGIA NA FABRICA DE SANTO THYRSO, ABRIL/2023
060801 - Famílias	LEI N.º75/2013, DE 12 DE SETEMBRO	Transferências	510193935	R. Chic - Textil Unipessoal, Lda	35.045.484,20	20,87	35.045.463,33		CONSUMO D ENERGIA - JUNHO/2025
060801 - Famílias	LEI N.º75/2013, DE 12 DE SETEMBRO	Transferências	510193935	R. Chic - Textil Unipessoal, Lda	35.045.484,20	24,60	35.045.459,60		CONSUMO DE ENERGIA NA FABRICA DE SANTO THYRSO - FEVEREIRO/2025
060801 - Famílias	LEI N.º75/2013, DE 12 DE SETEMBRO	Transferências	510193935	R. Chic - Textil Unipessoal, Lda	35.045.484,20	23,73	35.045.460,47		CONSUMO DE ENERGIA NA FABRICA DE SANTO THYRSO - MARÇO/2025
060801 - Famílias	LEI N.º75/2013, DE 12 DE SETEMBRO	Transferências	510193935	R. Chic - Textil Unipessoal, Lda	35.045.484,20	19,99	35.045.464,21		CONSUMO DE ENERGIA NA FABRICA DE SANTO THYRSO - SETEMBRO/2025
060801 - Famílias	LEI N.º75/2013, DE 12 DE SETEMBRO	Transferências	510193935	R. Chic - Textil Unipessoal, Lda	35.045.484,20	29,00	35.045.455,20		CONSUNO DE ENERGIA NA FABRICA DE SANTO THYRSO, NOVEMBRO/2023
060801 - Famílias	LEI N.º75/2013, DE 12 DE SETEMBRO	Transferências	510361242	Instituto de Gestão Financeira e Equipamentos da Justiça, I.p.	35.045.484,20	153,00	35.045.331,20		REG.15323/25-RESTITUIÇÃO DE TAXA DE JUSTIÇA - PROC° 650/16.3BEPNF
060801 - Famílias	LEI N.º75/2013, DE 12 DE SETEMBRO	Transferências	510361242	Instituto de Gestão Financeira e Equipamentos da Justiça, I.p.	35.045.484,20	627,30	35.044.856,90		RESTITUIÇÃO DE PAGAMENTO ANTECIPADO DE ENCARGOS - PROC° 490/19.8BEPNF
060801 - Famílias	LEI N.º75/2013, DE 12 DE SETEMBRO	Transferências	510361242	Instituto de Gestão Financeira e Equipamentos da Justiça, I.p.	35.045.484,20	204,00	35.045.280,20		DEVOLUÇÃO DE PARTE DA TAXA DE JUSTIÇA - PROC°649/16.0BEPNF
060801 - Famílias	LEI N.º75/2013, DE 12 DE SETEMBRO	Transferências	510361242	Instituto de Gestão Financeira e Equipamentos da Justiça, I.p.	35.045.484,20	1.760,15	35.043.724,05		DEVOLUÇÃP TAXAS DE JUSTIÇA - PROC° 235/14.9T8PVZ
060801 - Famílias	LEI N.º75/2013, DE 12 DE SETEMBRO	Transferências	510361242	Instituto de Gestão Financeira e Equipamentos da Justiça, I.p.	35.045.484,20	1.071,00	35.044.413,20		PROCESSOS - TRANSFERIDO EM 19/01/2024 (931)
060801 - Famílias	LEI N.º75/2013, DE 12 DE SETEMBRO	Transferências	510361242	Instituto de Gestão Financeira e Equipamentos da Justiça, I.p.	35.045.484,20	382,50	35.045.101,70		REG.15327/25-RESTITUIÇÃO DE PAGAMENTO ANTECIPADO DE ENCARGOS - PROC° 2058/15.9BEPNF
060801 - Famílias	LEI N.º75/2013, DE 12 DE SETEMBRO	Transferências	510391605	Carlos Ribeiro-ativ.farm.soc.unip.,lda.	35.045.484,20	50,00	35.045.434,20		Devolução de valor que se destinava à aquisição de medicação por parte da Sr.ª Maria Assunção Gonçalves Carneiro.Porém, a mesma não mais levantou a medicação, não obstante os vários questionamentos do técnico de acompanhamento.
060801 - Famílias	LEI N.º75/2013, DE 12 DE SETEMBRO	Transferências	511055846	Hydro Building Systems Portugal (hbspt) S.a	35.045.484,20	714,00	35.044.770,20		CUSTAS DE PARTE - PROC° 5776/24.7T8PRT
060801 - Famílias	LEI N.º75/2013, DE 12 DE SETEMBRO	Transferências	513606084	Águas do Norte, S.a.	35.045.484,20	58,81	35.045.425,39		tRANSFERÊNCIAS 132 - 09/05/2024, 136 - 09/05/2024, 7470 - 31/10/2025
060801 - Famílias	LEI N.º75/2013, DE 12 DE SETEMBRO	Transferências	514930110	Smotiontv, Unip., Lda	35.045.484,20	144,99	35.045.339,21		CONSUMO DE ENERGIA NA FABRICA DE SAANTO THYRSO - SETEMBRO/2025
060801 - Famílias	LEI N.º75/2013, DE 12 DE SETEMBRO	Transferências	514930110	Smotiontv, Unip., Lda	35.045.484,20	127,42	35.045.356,78		CONSUMO DE ENERGIA NA FABRICA DE SANTO THYRSO - MAIO/2025
060801 - Famílias	LEI N.º75/2013, DE 12 DE SETEMBRO	Transferências	514930110	Smotiontv, Unip., Lda	35.045.484,20	112,04	35.045.372,16		CONSUM DE ENERGIA NA FABRICA DE SANTO THYRSO - AGOSTO/2025
060801 - Famílias	LEI N.º75/2013, DE 12 DE SETEMBRO	Transferências	514930110	Smotiontv, Unip., Lda	35.045.484,20	107,64	35.045.376,56		CONSUMO D ENERGIA - JUNHO/2025
060801 - Famílias	LEI N.º75/2013, DE 12 DE SETEMBRO	Transferências	514930110	Smotiontv, Unip., Lda	35.045.484,20	37,34	35.045.446,86		CONSUMO DE ENERGIA DEZEMBRO/2024

VISUALIZAR REGISTOS S/ EXECUÇÃO : S

Tipo de receita	Disposições legais [1]	Finalidade [2]	Entidade financiadora NIF	Entidade financiadora Nome / Designação [3]	Receita Prevista [4]	Receita recebida [5]	Receita prevista e não recebida [6]=[4]-[5]	Devolução de transf. / subs. ocorrida no exercício [7]	Observações [8]
060801 - Famílias	LEI N.°75/2013, DE 12 DE SETEMBRO	Transferências	514930110	Smotiontv, Unip., Lda	35.045.484,20	109,84	35.045.374,36		CONSUMO DE ENERGIA NA FABRICA DE SANTO THYRSO - MARÇO/2025
060801 - Famílias	LEI N.°75/2013, DE 12 DE SETEMBRO	Transferências	514930110	Smotiontv, Unip., Lda	35.045.484,20	98,86	35.045.385,34		CONSUMO DE ENERGIA NA FABRICA DE SANTO THYRSO - ABRIL/2025
060801 - Famílias	LEI N.°75/2013, DE 12 DE SETEMBRO	Transferências	514930110	Smotiontv, Unip., Lda	35.045.484,20	105,45	35.045.378,75		CONSUMO DE ENERGIA NA FABRICA DE SANTO THYRSO - FEVEREIRO/2025
060801 - Famílias	LEI N.°75/2013, DE 12 DE SETEMBRO	Transferências	514930110	Smotiontv, Unip., Lda	35.045.484,20	74,69	35.045.409,51		CONSUMO DE ENERGIA NA FABRICA DE SANTO THYRSO - JANEIRO/2025
060801 - Famílias	LEI N.°75/2013, DE 12 DE SETEMBRO	Transferências	600014665	Sgmai - Secretaria-geral Ministerio Administração Interna	35.045.484,20	26.650,80	35.018.833,40		ELEIÇÃO DA ASSEMBLEIA DA REPUBLICA/25
060801 - Famílias	LEI N.°75/2013, DE 12 DE SETEMBRO	Transferências	600014665	Sgmai - Secretaria-geral Ministerio Administração Interna	35.045.484,20	720,84	35.044.763,36		TRANSFERENCIA DO DIA 16/06/2025
060801 - Famílias	LEI N.°75/2013, DE 12 DE SETEMBRO	Transferências	600014665	Sgmai - Secretaria-geral Ministerio Administração Interna	35.045.484,20	2.015,08	35.043.469,12		TRANSFERÊNCIA ELEIÇÃO
060801 - Famílias	LEI N.°75/2013, DE 12 DE SETEMBRO	Transferências	600014665	Sgmai - Secretaria-geral Ministerio Administração Interna	35.045.484,20	25.380,60	35.020.103,60		TRANSFERÊNCIA - ELEIÇOES DOS ORGÃOS DAS AUTARQUIAS LOCAIS
060801 - Famílias	LEI N.°75/2013, DE 12 DE SETEMBRO	Transferências	600082563	Autoridade Nacional Segurança Rodoviária - Ansr	35.045.484,20	105,06	35.045.379,14		RECEITAS COIMAS-N° DOC. PAG. 2140000547
060801 - Famílias	LEI N.°75/2013, DE 12 DE SETEMBRO	Transferências	600082563	Autoridade Nacional Segurança Rodoviária - Ansr	35.045.484,20	99,00	35.045.385,20		RECEITAS COIMAS-N° DOC. PAG.2140000876
060801 - Famílias	LEI N.°75/2013, DE 12 DE SETEMBRO	Transferências	600082563	Autoridade Nacional Segurança Rodoviária - Ansr	35.045.484,20	49,50	35.045.434,70		RECEITAS COIMAS-N° DOC. PAG.2140001004
060801 - Famílias	LEI N.°75/2013, DE 12 DE SETEMBRO	Transferências	600082563	Autoridade Nacional Segurança Rodoviária - Ansr	35.045.484,20	223,65	35.045.260,55		RECEITAS COIMAS-N° DOC. PAG. 21400006392
060801 - Famílias	LEI N.°75/2013, DE 12 DE SETEMBRO	Transferências	600082563	Autoridade Nacional Segurança Rodoviária - Ansr	35.045.484,20	231,28	35.045.252,92		RECEITAS COIMAS-N° DOC. PAG.2140000757
060801 - Famílias	LEI N.°75/2013, DE 12 DE SETEMBRO	Transferências	600082563	Autoridade Nacional Segurança Rodoviária - Ansr	35.045.484,20	198,00	35.045.286,20		TRANSFERÊNCIA - COIMAS DOC.PAG.2140003468 (6995)
060801 - Famílias	LEI N.°75/2013, DE 12 DE SETEMBRO	Transferências	600082563	Autoridade Nacional Segurança Rodoviária - Ansr	35.045.484,20	198,00	35.045.286,20		RECEITAS COIMAS-N° DOC. PAG.2140003994
060801 - Famílias	LEI N.°75/2013, DE 12 DE SETEMBRO	Transferências	600082563	Autoridade Nacional Segurança Rodoviária - Ansr	35.045.484,20	187,84	35.045.296,36		RECEITAS COIMAS-N° DOC. PAG. 2140000090 - DIA 28/01/2025
060801 - Famílias	LEI N.°75/2013, DE 12 DE SETEMBRO	Transferências	900229055	Embaixada da Republica de Cuba	35.045.484,20	10,00	35.045.474,20		REEMBOLSO DE IMPORTÂNCIA PAGA INDEVIDAMENTE - OP5284/23
060801 - Famílias	LEI N.°75/2013, DE 12 DE SETEMBRO	Transferências	902273469	Condominio do Prédio Sito Na Rua Gonçalves Zarco, N° 14, 16, 18, 20	35.045.484,20	794,14	35.044.690,06		DEVOLUÇÃO DO DIFERENCIAL DE IVA NA FATURAÇAO RELATIVA À OBRA DE REPARAÇAO DO TELHADO DO EDIFICIO NA RUA GONÇALVES ZARCO ONDE O MUNICIPIO TEM UMA FRAÇÃO (DE 23% PARA 6%)
060801 - Famílias	LEI N.°75/2013, DE 12 DE SETEMBRO	Transferências	999999990	Consumidor Final	35.045.484,20	32,17	35.045.452,03		ENTREGA MES SETEMBRO/2025 - EDC DE VILA DAS AVES.
060801 - Famílias	LEI N.°75/2013, DE 12 DE SETEMBRO	Transferências	999999990	Consumidor Final	35.045.484,20	49,70	35.045.434,50		ENTREGA MES OUTUBRO/2025 - EDC DE VILA DAS AVES.
060801 - Famílias	LEI N.°75/2013, DE 12 DE SETEMBRO	Transferências	999999990	Consumidor Final	35.045.484,20	21,44	35.045.462,76		ENTREGA MES MARÇO/2025 - EDC DE VILA DAS
060801 - Famílias	LEI N.°75/2013, DE 12 DE SETEMBRO	Transferências	999999990	Consumidor Final	35.045.484,20	17,54	35.045.466,66		ENTREGA MES MAIO/2025 - EDC DE VILA DAS AVES.
060801 - Famílias	LEI N.°75/2013, DE 12 DE SETEMBRO	Transferências	999999990	Consumidor Final	35.045.484,20	20,47	35.045.463,73		ENTREGA MES JUNHO/2025 - EDC DE VILA DAS AVES.
060801 - Famílias	LEI N.°75/2013, DE 12 DE SETEMBRO	Transferências	999999990	Consumidor Final	35.045.484,20	6,45	35.045.477,75		PRESTAÇÃO DE CONTAS RELATIVO AO MÊS DE AGOSTO DE 2025
060801 - Famílias	LEI N.°75/2013, DE 12 DE SETEMBRO	Transferências	999999990	Consumidor Final	35.045.484,20	36,06	35.045.448,14		ENTREGA MES JANEIRO/2025 - EDC DE VILA DAS AVES.

VISUALIZAR REGISTOS S/ EXECUÇÃO : S

Tipo de receita	Disposições legais [1]	Finalidade [2]	Entidade financiadora NIF	Entidade financiadora Nome / Designação [3]	Receita Prevista [4]	Receita recebida [5]	Receita prevista e não recebida [6]=[4]-[5]	Devolução de transf. / subs. ocorrida no exercício [7]	Observações [8]
060801 - Famílias	LEI N.º75/2013, DE 12 DE SETEMBRO	Transferências	999999990	Consumidor Final	35.045.484,20	31,20	35.045.453,00		ENTREGA MES FEVEREIRO/2025 - EDC DE VILA DAS AVES.
060801 - Famílias	LEI N.º75/2013, DE 12 DE SETEMBRO	Transferências	999999990	Consumidor Final	35.045.484,20	18,51	35.045.465,69		ENTREGA MES DEZEMBRO/2024 - EDC DE VILA DAS AVES.
060801 - Famílias	LEI N.º75/2013, DE 12 DE SETEMBRO	Transferências	999999990	Consumidor Final	35.045.484,20	6,40	35.045.477,80		PRESTAÇÃO DE CONTAS RELATIVO AO PERIODO DE 2025/02/03 ATÉ 2025/03/26
060801 - Famílias	LEI N.º75/2013, DE 12 DE SETEMBRO	Transferências	999999990	Consumidor Final	35.045.484,20	23,39	35.045.460,81		ENTREGA MES AGOSTO/2025 - EDC DE VILA DAS AVES.
060801 - Famílias	LEI N.º75/2013, DE 12 DE SETEMBRO	Transferências	999999990	Consumidor Final	35.045.484,20	19,49	35.045.464,71		ENTREGA MES ABRIL/2024 - EDC DE VILA DAS AVES.
060801 - Famílias	LEI N.º75/2013, DE 12 DE SETEMBRO	Transferências	999999990	Consumidor Final	35.045.484,20	30,21	35.045.453,99		ENTREGA MES JULHO/2025 - EDC DE VILA DAS AVES.
060801 - Famílias	LEI N.º75/2013, DE 12 DE SETEMBRO	Transferências	999999990	Consumidor Final	35.045.484,20	1.229,27	35.044.254,93		REVERSÃO DA OT 255/2024 E 301/2024 A FAVOR DO MUNICIPIO
060801 - Famílias	LEI N.º75/2013, DE 12 DE SETEMBRO	Transferências	G-61045605	ASOCIACION INTERNACIONAL DE CIUDADES EDUCADORAS	35.045.484,20	6.000,00	35.039.484,20		APOIO À ORGANIZAÇÃO DO X CONGRESSO NACIONAL DA REDE TERRITORIAL DAS CIDADES EDUCADORAS
Total transferências correntes					315.409.357,80	32.107.188,42	283.302.169,38	62.973,06	
Transferências de capital									
10030101 - Fundo Equilíbrio Financeiro	LEI N.º75/2013, DE 12 DE SETEMBRO	Transferência	600035972	DGAL-DIRECÇÃO GERAL DAS AUTARQUIAS LOCAIS	13.558.813,15	129.093,00	13.429.720,15		TRANSFERÊNCIA OE/2025-OUTUBRO/2025
10030101 - Fundo Equilíbrio Financeiro	LEI N.º75/2013, DE 12 DE SETEMBRO	Transferência	600035972	DGAL-DIRECÇÃO GERAL DAS AUTARQUIAS LOCAIS	13.558.813,15	129.093,00	13.429.720,15		TRANSFERÊNCIA OE/2025-NOVEMBRO/2025
10030101 - Fundo Equilíbrio Financeiro	LEI N.º75/2013, DE 12 DE SETEMBRO	Transferência	600035972	DGAL-DIRECÇÃO GERAL DAS AUTARQUIAS LOCAIS	13.558.813,15	129.093,00	13.429.720,15		TRANSFERENCIA OE/2025-JUNHO/2025
10030101 - Fundo Equilíbrio Financeiro	LEI N.º75/2013, DE 12 DE SETEMBRO	Transferência	600035972	DGAL-DIRECÇÃO GERAL DAS AUTARQUIAS LOCAIS	13.558.813,15	129.093,00	13.429.720,15		TRANSFERÊNCIA OE/2024-FEVEREIRO/2025.
10030101 - Fundo Equilíbrio Financeiro	LEI N.º75/2013, DE 12 DE SETEMBRO	Transferência	600035972	DGAL-DIRECÇÃO GERAL DAS AUTARQUIAS LOCAIS	13.558.813,15	129.093,00	13.429.720,15		TRANSFERÊNCIA OE/2024-JANEIRO/2025.
10030101 - Fundo Equilíbrio Financeiro	LEI N.º75/2013, DE 12 DE SETEMBRO	Transferência	600035972	DGAL-DIRECÇÃO GERAL DAS AUTARQUIAS LOCAIS	13.558.813,15	129.093,00	13.429.720,15		TRANSFERÊNCIA OE/2024-MAIO/2025.
10030101 - Fundo Equilíbrio Financeiro	LEI N.º75/2013, DE 12 DE SETEMBRO	Transferência	600035972	DGAL-DIRECÇÃO GERAL DAS AUTARQUIAS LOCAIS	13.558.813,15	129.093,00	13.429.720,15		TRANSFERÊNCIA OE/2024-MARÇO/2025.
10030101 - Fundo Equilíbrio Financeiro	LEI N.º75/2013, DE 12 DE SETEMBRO	Transferência	600035972	DGAL-DIRECÇÃO GERAL DAS AUTARQUIAS LOCAIS	13.558.813,15	129.093,00	13.429.720,15		TRANSFERÊNCIA OE/2025-ABRIL/2025
10030101 - Fundo Equilíbrio Financeiro	LEI N.º75/2013, DE 12 DE SETEMBRO	Transferência	600035972	DGAL-DIRECÇÃO GERAL DAS AUTARQUIAS LOCAIS	13.558.813,15	129.093,00	13.429.720,15		TRANSFERÊNCIA OE/2025-AGOSTO/2025
10030101 - Fundo Equilíbrio Financeiro	LEI N.º75/2013, DE 12 DE SETEMBRO	Transferência	600035972	DGAL-DIRECÇÃO GERAL DAS AUTARQUIAS LOCAIS	13.558.813,15	129.093,00	13.429.720,15		TRANSFERÊNCIA OE/2025-DEZEMBRO/2025
10030101 - Fundo Equilíbrio Financeiro	LEI N.º75/2013, DE 12 DE SETEMBRO	Transferência	600035972	DGAL-DIRECÇÃO GERAL DAS AUTARQUIAS LOCAIS	13.558.813,15	129.093,00	13.429.720,15		TRANSFERÊNCIA OE/2025-JULHO/2025.
10030101 - Fundo Equilíbrio Financeiro	LEI N.º75/2013, DE 12 DE SETEMBRO	Transferência	600035972	DGAL-DIRECÇÃO GERAL DAS AUTARQUIAS LOCAIS	13.558.813,15	129.093,00	13.429.720,15		TRANSFERÊNCIA OE/2025-SETEMBRO/2025
10030105 - Artigo 35º, n.º 3 da Lei nº 73/2013	LEI N.º75/2013, DE 12 DE SETEMBRO	Transferência	600035972	DGAL-DIRECÇÃO GERAL DAS AUTARQUIAS LOCAIS	13.558.813,15	242.171,00	13.316.642,15		TRANSFERENCIA OE/2025-SETEMBRO/2025
10030105 - Artigo 35º, n.º 3 da Lei nº 73/2013	LEI N.º75/2013, DE 12 DE SETEMBRO	Transferência	600035972	DGAL-DIRECÇÃO GERAL DAS AUTARQUIAS LOCAIS	13.558.813,15	242.171,00	13.316.642,15		TRANSFERÊNCIA OE/2025-OUTUBRO/2025
10030105 - Artigo 35º, n.º 3 da Lei nº 73/2013	LEI N.º75/2013, DE 12 DE SETEMBRO	Transferência	600035972	DGAL-DIRECÇÃO GERAL DAS AUTARQUIAS LOCAIS	13.558.813,15	242.171,00	13.316.642,15		TRANSFERÊNCIA OE/2025-NOVEMBRO/2025
10030105 - Artigo 35º, n.º 3 da Lei nº 73/2013	LEI N.º75/2013, DE 12 DE SETEMBRO	Transferência	600035972	DGAL-DIRECÇÃO GERAL DAS AUTARQUIAS LOCAIS	13.558.813,15		13.558.813,15	140.559,12	
10030105 - Artigo 35º, n.º 3 da Lei nº 73/2013	LEI N.º75/2013, DE 12 DE SETEMBRO	Transferência	600035972	DGAL-DIRECÇÃO GERAL DAS AUTARQUIAS LOCAIS	13.558.813,15	35.139,78	13.523.673,37		TRANSFERÊNCIA OE/2024-ABRIL/2025 (ACERTO)
10030105 - Artigo 35º, n.º 3 da Lei nº 73/2013	LEI N.º75/2013, DE 12 DE SETEMBRO	Transferência	600035972	DGAL-DIRECÇÃO GERAL DAS AUTARQUIAS LOCAIS	13.558.813,15	35.139,82	13.523.673,33		TRANSFERÊNCIA OE/2024-DEZEMBRO/2025 (ACERTO)
10030105 - Artigo 35º, n.º 3 da Lei nº 73/2013	LEI N.º75/2013, DE 12 DE SETEMBRO	Transferência	600035972	DGAL-DIRECÇÃO GERAL DAS AUTARQUIAS LOCAIS	13.558.813,15	70.279,56	13.488.533,59		TRANSFERÊNCIA OE/2024-MAIO/2025 (ACERTO)

VISUALIZAR REGISTOS S/ EXECUÇÃO : S

Tipo de receita	Disposições legais [1]	Finalidade [2]	Entidade financiadora NIF	Entidade financiadora Nome / Designação [3]	Receita Prevista [4]	Receita recebida [5]	Receita prevista e não recebida [6]=[4]-[5]	Devolução de transf. / subs. ocorrida no exercício [7]	Observações [8]
10030105 - Artigo 35°, n.° 3 da Lei n° 73/2013	LEI N.°75/2013, DE 12 DE SETEMBRO	Transferência	600035972	DGAL-DIRECÇÃO GERAL DAS AUTARQUIAS LOCAIS	13.558.813,15	242.171,00	13.316.642,15		TRANSFERÊNCIA OE/2025-ABRIL/2025
10030105 - Artigo 35°, n.° 3 da Lei n° 73/2013	LEI N.°75/2013, DE 12 DE SETEMBRO	Transferência	600035972	DGAL-DIRECÇÃO GERAL DAS AUTARQUIAS LOCAIS	13.558.813,15	242.171,00	13.316.642,15		TRANSFERÊNCIA OE/2025-AGOSTO/2025
10030105 - Artigo 35°, n.° 3 da Lei n° 73/2013	LEI N.°75/2013, DE 12 DE SETEMBRO	Transferência	600035972	DGAL-DIRECÇÃO GERAL DAS AUTARQUIAS LOCAIS	13.558.813,15	242.176,00	13.316.637,15		TRANSFERENCIA OE/2025-DEZEMBRO/2025
10030105 - Artigo 35°, n.° 3 da Lei n° 73/2013	LEI N.°75/2013, DE 12 DE SETEMBRO	Transferência	600035972	DGAL-DIRECÇÃO GERAL DAS AUTARQUIAS LOCAIS	13.558.813,15	484.342,00	13.074.471,15		TRANSFERÊNCIA OE/2025-FEVEREIRO/2025
10030105 - Artigo 35°, n.° 3 da Lei n° 73/2013	LEI N.°75/2013, DE 12 DE SETEMBRO	Transferência	600035972	DGAL-DIRECÇÃO GERAL DAS AUTARQUIAS LOCAIS	13.558.813,15	242.171,00	13.316.642,15		TRANSFERÊNCIA OE/2025-JANEIRO/2025
10030105 - Artigo 35°, n.° 3 da Lei n° 73/2013	LEI N.°75/2013, DE 12 DE SETEMBRO	Transferência	600035972	DGAL-DIRECÇÃO GERAL DAS AUTARQUIAS LOCAIS	13.558.813,15	242.171,00	13.316.642,15		TRANSFERENCIA OE/2025-JULHO/2025
10030105 - Artigo 35°, n.° 3 da Lei n° 73/2013	LEI N.°75/2013, DE 12 DE SETEMBRO	Transferência	600035972	DGAL-DIRECÇÃO GERAL DAS AUTARQUIAS LOCAIS	13.558.813,15	35.139,78	13.523.673,37		TRANSFERÊNCIA OE/2025-JULHO/2025
10030105 - Artigo 35°, n.° 3 da Lei n° 73/2013	LEI N.°75/2013, DE 12 DE SETEMBRO	Transferência	600035972	DGAL-DIRECÇÃO GERAL DAS AUTARQUIAS LOCAIS	13.558.813,15	242.171,00	13.316.642,15		TRANSFERENCIA OE/2025-JUNHO/2025
10030105 - Artigo 35°, n.° 3 da Lei n° 73/2013	LEI N.°75/2013, DE 12 DE SETEMBRO	Transferência	600035972	DGAL-DIRECÇÃO GERAL DAS AUTARQUIAS LOCAIS	13.558.813,15	242.171,00	13.316.642,15		TRANSFERÊNCIA OE/2025-MAIO/2025
10030701 - Comparticipações ao investimento	LEI N.°75/2013, DE 12 DE SETEMBRO	Transferência	500715505	INSTITUTO GESTÃO FINANCEIRA SEGURANÇA SOCIAL, I P	13.558.813,15	73.236,69	13.485.576,46		NORTE-08-5266-FSE-000080-Ag(ir) para o Sucesso Escolar
10030701 - Comparticipações ao investimento	LEI N.°75/2013, DE 12 DE SETEMBRO	Transferência	500715505	INSTITUTO GESTÃO FINANCEIRA SEGURANÇA SOCIAL, I P	13.558.813,15		13.558.813,15	11.615,46	
10030701 - Comparticipações ao investimento	LEI N.°75/2013, DE 12 DE SETEMBRO	Transferência	501460888	IHRU-INSTITUTO HABITAÇÃO E REABILITAÇÃO URBANA	13.558.813,15	47.950,87	13.510.862,28		TRANSFERÊNCIA - PRR- Proj 62034- 1D_Habitações-Gonçalves Zarco
10030701 - Comparticipações ao investimento	LEI N.°75/2013, DE 12 DE SETEMBRO	Transferência	501460888	IHRU-INSTITUTO HABITAÇÃO E REABILITAÇÃO URBANA	13.558.813,15	27.751,13	13.531.062,02		TRANSFERÊNCIA - PRR- proj 63373-1D_Habitações- CH S. Mamede Negrelos
10030701 - Comparticipações ao investimento	LEI N.°75/2013, DE 12 DE SETEMBRO	Transferência	502823305	AREA METROPOLITANA DO PORTO	13.558.813,15	96.641,78	13.462.171,37		TRANSFERENCIA-CANDIDATURA PRR "OPERAÇÕES INTEGRADAS EM COMUNIDADES DESFAVORECIDAS NA ÁREA METROPOLITNA DO PORTO-PROJETO 3049 - DESPORTO COM ARTE"
10030701 - Comparticipações ao investimento	LEI N.°75/2013, DE 12 DE SETEMBRO	Transferência	502823305	AREA METROPOLITANA DO PORTO	13.558.813,15	19.868,49	13.538.944,66		TRANSFERENCIA-CANDIDATURA PRR "OPERAÇÕES INTEGRADAS EM COMUNIDADES DESFAVORECIDAS NA ÁREA METROPOLITNA DO PORTO-PROJETO 3049 - DESPORTO COM ARTE
10030701 - Comparticipações ao investimento	LEI N.°75/2013, DE 12 DE SETEMBRO	Transferência	502823305	AREA METROPOLITANA DO PORTO	13.558.813,15	49.630,85	13.509.182,30		TRANSFERÊNCIA - PROJETO 7731 - CASA DA JUVENTUDE
10030701 - Comparticipações ao investimento	LEI N.°75/2013, DE 12 DE SETEMBRO	Transferência	508188423	Administração Central Sistema de Saude, Ip	13.558.813,15	150.000,00	13.408.813,15		Projeto PRR n.° 4716, Intervenção no Edifício São Martinho do Campo - Rua Manuel Sousa Oliveira (antigo centro de saúde)
10030701 - Comparticipações ao investimento	LEI N.°75/2013, DE 12 DE SETEMBRO	Transferência	508188423	Administração Central Sistema de Saude, Ip	13.558.813,15	100.000,00	13.458.813,15		Projeto n° 4714 - Intervenção na USF "S. Tomé" (é relativa ao PRR- INVESTIMENTO C01-i01 - Cuidados de saúde primários com mais respostas)
10030701 - Comparticipações ao investimento	LEI N.°75/2013, DE 12 DE SETEMBRO	Transferência	508188423	Administração Central Sistema de Saude, Ip	13.558.813,15	62.500,00	13.496.313,15		Projeto PRR n.° 4717, Intervenção no Edifício sede do ACES Santo Tirso / Trofa
10030701 - Comparticipações ao investimento	LEI N.°75/2013, DE 12 DE SETEMBRO	Transferência	510928374	Agencia Para o Desenvolvimento e Coesão I P	13.558.813,15	37.662,98	13.521.150,17		Transferencia-Operação NORTE-09-550-FEDER-000012-SANTO TIRSO ON-LINE

VISUALIZAR REGISTOS S/ EXECUÇÃO : S

Tipo de receita	Disposições legais [1]	Finalidade [2]	Entidade financiadora NIF	Entidade financiadora Nome / Designação [3]	Receita Prevista [4]	Receita recebida [5]	Receita prevista e não recebida [6]=[4]-[5]	Devolução de transf. / subs. ocorrida no exercício [7]	Observações [8]
10030701 - Comparticipações ao investimento	LEI N.º75/2013, DE 12 DE SETEMBRO	Transferência	510928374	Agencia Para o Desenvolvimento e Coesão I P	13.558.813,15	106.382,25	13.452.430,90		TRANSFERÊNCIA-OPERAÇÃO-NORTE-08-5673-FEDER-000113 - REQUALIFICAÇÃO DA ESCOLA BÁSICA AVE - VILA DAS AVES
10030701 - Comparticipações ao investimento	LEI N.º75/2013, DE 12 DE SETEMBRO	Transferência	510928374	Agencia Para o Desenvolvimento e Coesão I P	13.558.813,15	145.459,64	13.413.353,51		TRANSFERENCIA-NORTE-05-1406-FEDER-000209-ACESSOS PEDONAIS E CICLAVEIS AO CENTRO S. TOME NEGRELOS
10030701 - Comparticipações ao investimento	LEI N.º75/2013, DE 12 DE SETEMBRO	Transferência	510928374	Agencia Para o Desenvolvimento e Coesão I P	13.558.813,15		13.558.813,15	36.300,77	
10030701 - Comparticipações ao investimento	LEI N.º75/2013, DE 12 DE SETEMBRO	Transferência	510928374	Agencia Para o Desenvolvimento e Coesão I P	13.558.813,15	639.877,04	12.918.936,11		01631600-Ciclovia da Rua das Rãs - Santo Tirso
10030701 - Comparticipações ao investimento	LEI N.º75/2013, DE 12 DE SETEMBRO	Transferência	510928374	Agencia Para o Desenvolvimento e Coesão I P	13.558.813,15	5.624,24	13.553.188,91		NORTE-05-1406-FEDER-000031 -VIA PANORAMICA E REQUALIFICAÇÃO DA RUA OLIVEIRA SALAZAR - PT2020
10030701 - Comparticipações ao investimento	LEI N.º75/2013, DE 12 DE SETEMBRO	Transferência	510928374	Agencia Para o Desenvolvimento e Coesão I P	13.558.813,15	76.228,90	13.482.584,25		Reabilitação de Bairros Sociais Santo Tirso - 3ª fase NORTE-03-1204-FEDER-000049
10030701 - Comparticipações ao investimento	LEI N.º75/2013, DE 12 DE SETEMBRO	Transferência	510928374	Agencia Para o Desenvolvimento e Coesão I P	13.558.813,15	169.756,16	13.389.056,99		TRANSFERÊNCIA - NORTE2030-FEDER-02601100- Santo Tirso (rio Ave
10030701 - Comparticipações ao investimento	LEI N.º75/2013, DE 12 DE SETEMBRO	Transferência	510928374	Agencia Para o Desenvolvimento e Coesão I P	13.558.813,15	99.593,99	13.459.219,16		TRANSFERÊNCIA - NORTE2030-FEDER-02601100- Santo Tirso (Rio Ave)
10030701 - Comparticipações ao investimento	LEI N.º75/2013, DE 12 DE SETEMBRO	Transferência	510928374	Agencia Para o Desenvolvimento e Coesão I P	13.558.813,15	15.119,83	13.543.693,32		TRANSFERÊNCIA - Reabilitação de Bairros Sociais Santo Tirso - 4ª fase - NORTE-03-1204-FEDER-000068-S. Tomé Negrelos
10030701 - Comparticipações ao investimento	LEI N.º75/2013, DE 12 DE SETEMBRO	Transferência	510928374	Agencia Para o Desenvolvimento e Coesão I P	13.558.813,15	53.092,45	13.505.720,70		TRANSFERENCIA - Requalificação do conjunto habitacional de Argemil e dos espaços exteriores / NORTE-05-4943-FEDER-000006 - 25º PEDIDO
10030701 - Comparticipações ao investimento	LEI N.º75/2013, DE 12 DE SETEMBRO	Transferência	510928374	Agencia Para o Desenvolvimento e Coesão I P	13.558.813,15	5.622,31	13.553.190,84		TRANSFERENCIA-NORTE-03-1203-FEDER-000191-PAVILHÃO MUNICIPAL-7º E 8º PEDIDO.
10030701 - Comparticipações ao investimento	LEI N.º75/2013, DE 12 DE SETEMBRO	Transferência	510928374	Agencia Para o Desenvolvimento e Coesão I P	13.558.813,15	15.617,63	13.543.195,52		Transferencia-NORTE-03-1204-FEDER-000048-REABILITAÇÃO DE BAIRROS SOCIAIS SANTO TIRSO - 2ª FASE
10030701 - Comparticipações ao investimento	LEI N.º75/2013, DE 12 DE SETEMBRO	Transferência	510928374	Agencia Para o Desenvolvimento e Coesão I P	13.558.813,15	6.411,56	13.552.401,59		Transferencia-Norte-05-1406-FEDER-000084-Requalificação Urbana da Avenida Manuel Dias Machado - 2ª Fase
10030701 - Comparticipações ao investimento	LEI N.º75/2013, DE 12 DE SETEMBRO	Transferência	510928374	Agencia Para o Desenvolvimento e Coesão I P	13.558.813,15	2.934,81	13.555.878,34		TRANSFERÊNCIA-NORTE-05-1406-FEDER-000113-RUA ESPIRITO SANTO
10030701 - Comparticipações ao investimento	LEI N.º75/2013, DE 12 DE SETEMBRO	Transferência	510928374	Agencia Para o Desenvolvimento e Coesão I P	13.558.813,15	2.585,38	13.556.227,77		Transferência-Norte-05-1406-FEDER-000117-Requalificação Urbana Praça Camilo Castelo Branco e Espaços Adjacentes-2ª Fáse
10030701 - Comparticipações ao investimento	LEI N.º75/2013, DE 12 DE SETEMBRO	Transferência	510928374	Agencia Para o Desenvolvimento e Coesão I P	13.558.813,15	350.233,63	13.208.579,52		TRANSFERÊNCIA-NORTE-05-1406-FEDER-000203-ADAPTAÇÃO DOS ESPAÇOS PUBLICOS DE SANTO TIRSO AO PAMUS

VISUALIZAR REGISTOS S/ EXECUÇÃO : S

Tipo de receita	Disposições legais [1]	Finalidade [2]	Entidade financiadora NIF	Entidade financiadora Nome / Designação [3]	Receita Prevista [4]	Receita recebida [5]	Receita prevista e não recebida [6]=[4]-[5]	Devolução de transf. / subs. ocorrida no exercício [7]	Observações [8]
10030701 - Comparticipações ao investimento	LEI N.°75/2013, DE 12 DE SETEMBRO	Transferência	510928374	Agencia Para o Desenvolvimento e Coesão I P	13.558.813,15	48.537,01	13.510.276,14		Transferencia-Operação NORTE-08-5673-FEDER-000111 - Requalificação da Escola Básica de S. Rosendo, Santo Tirso
10030701 - Comparticipações ao investimento	LEI N.°75/2013, DE 12 DE SETEMBRO	Transferência	510928374	Agencia Para o Desenvolvimento e Coesão I P	13.558.813,15	7.170,02	13.551.643,13		TRANSFERENCIA-NORTE-05-1406-FEDER-000259-SEGUNDA ETAPA REDE CICLOVIAS-RUA FERREIRA LEMOS
10030701 - Comparticipações ao investimento	LEI N.°75/2013, DE 12 DE SETEMBRO	Transferência	510928374	Agencia Para o Desenvolvimento e Coesão I P	13.558.813,15	40.013,32	13.518.799,83		TRANSFERENCIA-NORTE-05-1406-FEDER-000261-PONTE PEDONAL E CICLÁVEL NO PARQUE DO VERDEAL-ÚLTIMO PAGAMENTO.
10030701 - Comparticipações ao investimento	LEI N.°75/2013, DE 12 DE SETEMBRO	Transferência	510928374	Agencia Para o Desenvolvimento e Coesão I P	13.558.813,15	133.945,22	13.424.867,93		TRANSFERÊNCIA-NORTE-05-2316-FEDER-000007-CRIAÇÃO E AMPLIAÇÃO DE ESTRUTURAS VERDES URBANAS - PARQUE URBANO DA QUINTA GEÃO
10030701 - Comparticipações ao investimento	LEI N.°75/2013, DE 12 DE SETEMBRO	Transferência	510928374	Agencia Para o Desenvolvimento e Coesão I P	13.558.813,15	77.332,37	13.481.480,78		TRANSFERENCIA-NORTE-05-2316-FEDER-000013-CENTRO ARTES ALBERTO CARNEIRO
10030701 - Comparticipações ao investimento	LEI N.°75/2013, DE 12 DE SETEMBRO	Transferência	510928374	Agencia Para o Desenvolvimento e Coesão I P	13.558.813,15	10.959,00	13.547.854,15		TRANSFERENCIA-NORTE-05-2316-FEDER-000222-Regeneração Urbana Santo Tirso - 1ª Fase "Requalificação das Ruas Infante D. Henrique, Comendador António Maria Lopes e Rua da Misericórdia
10030701 - Comparticipações ao investimento	LEI N.°75/2013, DE 12 DE SETEMBRO	Transferência	510928374	Agencia Para o Desenvolvimento e Coesão I P	13.558.813,15	21.496,28	13.537.316,87		Transferência-NORTE-08-5673-FEDER-000012-Trabalhos de Requalificação do Edifício Escolar da EB1 Conde S. Bento-Santo Tirso
10030701 - Comparticipações ao investimento	LEI N.°75/2013, DE 12 DE SETEMBRO	Transferência	510928374	Agencia Para o Desenvolvimento e Coesão I P	13.558.813,15	26.554,08	13.532.259,07		TRANSFERÊNCIA-NORTE-projeto POCI-07-62G9FEDER-181449 - REACT - Intervenção de valorização do corredor ribeirinho - Santo Tirso
10030701 - Comparticipações ao investimento	LEI N.°75/2013, DE 12 DE SETEMBRO	Transferência	510928374	Agencia Para o Desenvolvimento e Coesão I P	13.558.813,15	6.743,92	13.552.069,23		Transferencia-Operação NORTE - 05-1406-FEDER-000086 - REFORMULAÇÃO DO ENTRONCAMENTO DA EN 105 E A EN 209-2
10030701 - Comparticipações ao investimento	LEI N.°75/2013, DE 12 DE SETEMBRO	Transferência	510928374	Agencia Para o Desenvolvimento e Coesão I P	13.558.813,15	3.868,71	13.554.944,44		Transferencia-Operação NORTE-05-2316-FEDER-000040-Praça da Escola D. Dinis-Santo Tirso.
10030701 - Comparticipações ao investimento	LEI N.°75/2013, DE 12 DE SETEMBRO	Transferência	510928374	Agencia Para o Desenvolvimento e Coesão I P	13.558.813,15	3.520,35	13.555.292,80		Transferencia-Operação NORTE-05-2316-FEDER-000055 - RECONVERSÃO DO ANTIGO ESPAÇO DO CINE TEATRO DE SANTO TIRSO - 1ª FASE
10030701 - Comparticipações ao investimento	LEI N.°75/2013, DE 12 DE SETEMBRO	Transferência	510928374	Agencia Para o Desenvolvimento e Coesão I P	13.558.813,15	45.579,51	13.513.233,64		Transferencia-Operação NORTE-08-5673-47 Requalificação Escola Básica de S. Martinho
10030701 - Comparticipações ao investimento	LEI N.°75/2013, DE 12 DE SETEMBRO	Transferência	510928374	Agencia Para o Desenvolvimento e Coesão I P	13.558.813,15	73.377,12	13.485.436,03		Transferencia-Operação NORTE-08-5673-FEDER-000070-Escola Basica Bom Nome - Vila Das Aves.

DTAS — DÍVIDAS A TERCEIROS POR ANTIGUIDADE DE SALDOS

4.4

VISUALIZAR REGISTOS S/ EXECUÇÃO : S

Tipo de receita	Disposições legais [1]	Finalidade [2]	Entidade financiadora NIF	Entidade financiadora Nome / Designação [3]	Receita Prevista [4]	Receita recebida [5]	Receita prevista e não recebida [6]=[4]-[5]	Devolução de transf. / subs. ocorrida no exercício [7]	Observações [8]
10030701 - Comparticipações ao investimento	LEI N.º75/2013, DE 12 DE SETEMBRO	Transferência	510928374	Agencia Para o Desenvolvimento e Coesão I P	13.558.813,15	6.434,49	13.552.378,66		TRNAFERÊNCIA - NORTE-05-1406-FEDER-000008- "Incremento dos modos suaves de mobilidade - Alargamento Ponte sobre o Rio Vizela"
10030701 - Comparticipações ao investimento	LEI N.º75/2013, DE 12 DE SETEMBRO	Transferência	600074404	Comissão Coordenação e Desenvolvimento Regional Norte - Ccdrn	13.558.813,15	800.000,00	12.758.813,15		Adiantamento da candidatura "Projeto 8937 - Escola Básica da Agrela e Vale do Leça" (29,46% do valor total - 2 715 315,12 €)
10030701 - Comparticipações ao investimento	LEI N.º75/2013, DE 12 DE SETEMBRO	Transferência	600086992	Fundo Ambiental	13.558.813,15	300.000,00	13.258.813,15		CONTRATO-PROGRAMA entre "Fundo Ambiental, APA e Município de Santo Tirso - ÀGUA QUE UNE E INTERVENÇÕES NAS MARGENS RIO AVE E LEÇA
100801 - Famílias	LEI N.º75/2013, DE 12 DE SETEMBRO	Transferência	503628085	HABISEQUE - CONSTRUÇÕES, S. A.	13.558.813,15	85.500,00	13.473.313,15		SENTENÇA HABISEQUE - PROC. Nº5776/24.7T8PRT
Total transferências de capital					54.235.252,60	8.681.685,95	45.553.566,65	188.475,35	
Subsídios									
Total subsídios									

DTAS - DÍVIDAS A TERCEIROS POR ANTIGUIDADE DE SALDOS
MUN S. TIRSO

Período : 2025/01/01 2025/12/31 Visualizar Contas s/ Mov. ? S

(Periodicidade Mensal / Período Mensal Após Apuramento dos Resultados)

Euros

Designação	Passivo	Dívida Vincenda		Intervalos de Antiguidade da dívida vencida (em dias) [C]				Exceções [D]	Pagamentos em atraso [E]=[2+3+4]-[D]	Total dívida por natureza da despesa		
		Curto prazo [A]	Médio/Longo prazo [B]	<90 [1]	[90-180[[2]	[180-365] [3]	>365 [4]			Curto prazo [F]=[A]+[C]	Médio/longo prazo[G]=[B]	SOMA [H]=[F]+[G]
Despesas correntes	2.302.428,52	1.902.114,86		391.291,55			9.022,11	9.022,11		2.302.428,52		2.302.428,52
Despesas de pessoal	257.518,02	257.411,78		106,24						257.518,02		257.518,02
Remunerações certas e permanentes	253.566,88	253.461,36		105,52						253.566,88		253.566,88
Abonos variáveis ou eventuais	3.951,14	3.950,42		0,72						3.951,14		3.951,14
SS - Encargos com saúde												
ADSE e outros da AP												
Outros sectores fora da AP												
SS - Contribuições de segurança social												
CGA												
Segurança social - Regime geral												
Outras												
SS - Outras	2.074,79			2.074,79						2.074,79		2.074,79
SS - Outras	2.074,79			2.074,79						2.074,79		2.074,79
Aquisições de bens e serviços	1.922.653,37	1.527.269,66		386.561,60			8.822,11	8.822,11		1.922.653,37		1.922.653,37
Aquisições de bens e serviços	1.922.653,37	1.527.269,66		386.561,60			8.822,11	8.822,11		1.922.653,37		1.922.653,37
Juros e outros encargos												
Juros e outros encargos												
Transferências correntes	112.243,33	111.293,33		750,00			200,00	200,00		112.243,33		112.243,33
Administrações públicas	109.993,33	109.993,33								109.993,33		109.993,33
Outras transferências correntes	2.250,00	1.300,00		750,00			200,00	200,00		2.250,00		2.250,00
Subsídios												
Subsídios												
Outras despesas correntes	7.939,01	6.140,09		1.798,92						7.939,01		7.939,01
Outras despesas correntes	7.939,01	6.140,09		1.798,92						7.939,01		7.939,01
Despesas de capital	197.887,20	186.683,10		11.081,10			123,00	123,00		197.887,20		197.887,20
Aquisições de bens de capital	193.612,20	182.408,10		11.081,10			123,00	123,00		193.612,20		193.612,20
Aquisições de bens de capital	193.612,20	182.408,10		11.081,10			123,00	123,00		193.612,20		193.612,20
Transferências de capital	4.275,00	4.275,00								4.275,00		4.275,00
Administrações Públicas												
Outras transferências de capital	4.275,00	4.275,00								4.275,00		4.275,00
Aquisição de ativos financeiros												
Aquisição de ativos financeiros												
Reembolsos de passivos financeiros												
Reeembolsos de passivos financeiros												
Outras despesas de capital												
Outras despesas de capital												
Total :	2.500.315,72	2.088.797,96		402.372,65			9.145,11	9.145,11		2.500.315,72		2.500.315,72

EC — ENCARGOS CONTRATUAIS

4.5

Periodo : Visualizar Contas s/ Mov. ? N Acumulados : S (Periodicidade Mensal / Periodo Mensal Após Apuramento

Euros

NÚMERO DE CONTRATO	Contrato										Visto do TC		Classificações Orçamentais			Data do primeiro pagamento	Pagamentos no ano [N]	Pagamentos previstos até final do ano [N]	Pagamentos acumulados até [N-1]	Pagamentos previstos para anos futuros				
	CPV	NIF Fornecedor	Número de Compromisso	Valor do Compromisso	Data de celebração	Preço Base	Preço Contratual [€]		Data de conclusão (inicial)	Data de conclusão (revista)	N.º do reg.	Data	Grupo da Fonte Financ.	Rubrica	Descrição					[N+1]	[N+2]	[N+3]	[N+4]	Anos seguintes
							Com IVA	Sem IVA																
	[1]	[2]	[3]	[4]	[5]	[6]	[7.1]	[7.2]	[8]	[9]	[10]	[11]	[12]	[13]		[14]	[15]	[16]	[17]	[18]	[19]	[20]	[21]	[22]
2724 (2724)	66113000-5	500960046	2016/€30	43.545,48	2016/02/02	1.922.623,13	1.999.728,76	1.922.623,13	2036/02/12	2036/02/12	672	2016/06/21	RP	D3	Juros e outros encargos	2021/02/02	43.545,48		668.120,23					
2724 (2724)	66113000-5	500960046	2016/€30	75.706,65	2016/02/02	1.922.623,13	1.999.728,76	1.922.623,13	2036/02/12	2036/02/12	672	2016/06/21	RP	D10	Despesa com passivos financeiros	2021/02/02	75.706,65		668.120,23					
2748 (1/2016)	71335000-5	507527730	2016/1446	1.578,43	2016/05/19	16.094,79	16.734,26	16.094,79	2016/12/10	2016/12/10				D6	Aquisição de bens de capital	2023/02/14			17.805,86					
2785 (82/16)	71250000-5	501568550	2016/2208	6.508,96	2016/09/22	85.500,00	85.977,00	85.500,00	2016/12/31	2016/12/31				D6	Aquisição de bens de capital	2023/01/20			75.467,04					
2825 (2825)	66113000-5	501214534	2016/2736	40.525,61	2016/10/24	2.493.126,05	2.535.533,39	2.493.126,05	2036/10/04	2036/10/04	2507	2016/12/16	EMPR	D3	Juros e outros encargos	2021/03/24			824.033,56	137.883,80	136.637,40	135.390,99	134.144,56	904.108,65
2825 (2825)	66113000-5	501214534	2016/2736	40.525,61	2016/10/24	2.493.126,05	2.535.533,39	2.493.126,05	2036/10/04	2036/10/04	2507	2016/12/16	RP	D3	Juros e outros encargos	2021/03/24	40.525,61		824.033,56					
2825 (2825)	66113000-5	501214534	2016/2736	165.628,68	2016/10/24	2.493.126,05	2.535.533,39	2.493.126,05	2036/10/04	2036/10/04	2507	2016/12/16	EMPR	D10	Despesa com passivos financeiros	2021/03/24			824.033,56	137.883,80	136.637,40	135.390,99	134.144,56	904.108,65
2825 (2825)	66113000-5	501214534	2016/2736	165.628,68	2016/10/24	2.493.126,05	2.535.533,39	2.493.126,05	2036/10/04	2036/10/04	2507	2016/12/16	RP	D10	Despesa com passivos financeiros	2021/03/24	165.628,68		824.033,56					
2828 (2828)	66113000-5	500948658	2016/2822	1.552,22	2016/11/07	1.296.071,87	1.307.590,14	1.296.071,87	2026/05/22	2026/05/22	2538	2017/03/09	EMPR	D3	Juros e outros encargos	2021/03/26			1.000.726,23	125.606,69				
2828 (2828)	66113000-5	500948658	2016/2822	1.552,22	2016/11/07	1.296.071,87	1.307.590,14	1.296.071,87	2026/05/22	2026/05/22	2538	2017/03/09	RP	D3	Juros e outros encargos	2021/03/26	1.552,22		1.000.726,23					
2828 (2828)	66113000-5	500948658	2016/2822	124.544,44	2016/11/07	1.296.071,87	1.307.590,14	1.296.071,87	2026/05/22	2026/05/22	2538	2017/03/09	EMPR	D10	Despesa com passivos financeiros	2021/03/26			1.000.726,23	125.606,69				
2828 (2828)	66113000-5	500948658	2016/2822	124.544,44	2016/11/07	1.296.071,87	1.307.590,14	1.296.071,87	2026/05/22	2026/05/22	2538	2017/03/09	RP	D10	Despesa com passivos financeiros	2021/03/26	124.544,44		1.000.726,23					
2832 (2832)	66113000-5	501460898	2016/2530	10.372,45	2016/11/14	1.006.861,96	1.033.225,64	1.006.861,96	2047/11/10	2047/11/10	2563	2017/04/11	EMPR	D3	Juros e outros encargos	2021/02/18			250.735,51	36.085,00	35.839,00	35.603,00	35.340,00	593.462,00
2832 (2832)	66113000-5	501460898	2016/2530	10.372,45	2016/11/14	1.006.861,96	1.033.225,64	1.006.861,96	2047/11/10	2047/11/10	2563	2017/04/11	RP	D3	Juros e outros encargos	2021/02/18	10.372,45		250.735,51					
2832 (2832)	66113000-5	501460898	2016/2530	30.784,00	2016/11/14	1.006.861,96	1.033.225,64	1.006.861,96	2047/11/10	2047/11/10	2563	2017/04/11	EMPR	D10	Despesa com passivos financeiros	2021/02/18			250.735,51	36.085,00	35.839,00	35.603,00	35.340,00	593.462,00
2832 (2832)	66113000-5	501460898	2016/2530	30.784,00	2016/11/14	1.006.861,96	1.033.225,64	1.006.861,96	2047/11/10	2047/11/10	2563	2017/04/11	RP	D10	Despesa com passivos financeiros	2021/02/18	30.784,00		250.735,51					
2864 (2864)	66113000-5	500960046	2017/801	2.625,30	2017/01/11	84.466,32	84.466,32	84.466,32	2025/07/06	2025/07/06	1803	2005/08/25	RP	D3	Juros e outros encargos	2021/01/29	2.625,30		77.137,51					
2864 (2864)	66113000-5	500960046	2017/801	55.420,19	2017/01/11	84.466,32	84.466,32	84.466,32	2025/07/06	2025/07/06	1803	2005/08/25	RP	D10	Despesa com passivos financeiros	2021/01/29	55.420,19		77.137,51					
2865 (2865)	66113000-5	500960046	2017/802	285,45	2017/01/11	106.475,57	106.475,57	106.475,57	2025/10/17	2025/10/17	2780	2005/12/06	RP	D3	Juros e outros encargos	2021/04/22	285,45		94.069,67					
2865 (2865)	66113000-5	500960046	2017/802	11.591,07	2017/01/11	106.475,57	106.475,57	106.475,57	2025/10/17	2025/10/17	2780	2005/12/06	RP	D10	Despesa com passivos financeiros	2021/04/22	11.591,07		94.069,67					
2866 (2866)	66113000-5	500960046	2017/803	1.342,33	2017/01/11	159.530,25	161.657,82	159.530,25	2027/07/20	2027/07/20	3065	2005/12/30	EMPR	D3	Juros e outros encargos	2021/02/02			115.515,85	14.510,74	14.510,84			
2866 (2866)	66113000-5	500960046	2017/803	1.342,33	2017/01/11	159.530,25	161.657,82	159.530,25	2027/07/20	2027/07/20	3065	2005/12/30	RP	D3	Juros e outros encargos	2021/02/02	1.342,33		115.515,85					
2866 (2866)	66113000-5	500960046	2017/803	14.502,75	2017/01/11	159.530,25	161.657,82	159.530,25	2027/07/20	2027/07/20	3065	2005/12/30	EMPR	D10	Despesa com passivos financeiros	2021/02/02			115.515,85	14.510,74	14.510,84			
2866 (2866)	66113000-5	500960046	2017/803	14.502,75	2017/01/11	159.530,25	161.657,82	159.530,25	2027/07/20	2027/07/20	3065	2005/12/30	RP	D10	Despesa com passivos financeiros	2021/02/02	14.502,75		115.515,85					
2867 (2867)	66113000-5	500960046	2017/804	369,74	2017/01/11	44.555,55	44.555,55	44.555,55	2027/07/25	2027/07/25	3065	2005/12/30	RP	D3	Juros e outros encargos	2021/02/02	369,74		32.547,55					
2867 (2867)	66113000-5	500960046	2017/804	3.554,65	2017/01/11	44.555,55	44.555,55	44.555,55	2027/07/25	2027/07/25	3065	2005/12/30	RP	D10	Despesa com passivos financeiros	2021/02/02	3.554,65		32.547,55					
2871 (2871)	66113000-5	500960046	2017/803	876,87	2017/01/16	105.636,87	105.636,87	105.636,87	2027/07/20	2027/07/20	3065	2015/12/30	RP	D3	Juros e outros encargos	2021/02/02	876,87		77.191,23					
2871 (2871)	66113000-5	500960046	2017/803	9.473,87	2017/01/16	105.636,87	105.636,87	105.636,87	2027/07/20	2027/07/20	3065	2015/12/30	RP	D10	Despesa com passivos financeiros	2021/02/02	9.473,87		77.191,23					
2872 (2872)	66113000-5	500960046	2017/869	218,21	2017/01/16	122.437,78	123.828,55	122.437,78	2026/12/26	2026/12/26	2270	2006/12/29	EMPR	D3	Juros e outros encargos	2021/06/30			98.553,07	12.251,76				
2872 (2872)	66113000-5	500960046	2017/869	218,21	2017/01/16	122.437,78	123.828,55	122.437,78	2026/12/26	2026/12/26	2270	2006/12/29	RP	D3	Juros e outros encargos	2021/06/30	218,21		98.553,07					
2872 (2872)	66113000-5	500960046	2017/869	12.514,32	2017/01/16	122.437,78	123.828,55	122.437,78	2026/12/26	2026/12/26	2270	2006/12/29	EMPR	D10	Despesa com passivos financeiros	2021/06/30			98.553,07	12.251,76				
2872 (2872)	66113000-5	500960046	2017/869	12.514,32	2017/01/16	122.437,78	123.828,55	122.437,78	2026/12/26	2026/12/26	2270	2006/12/29	RP	D10	Despesa com passivos financeiros	2021/06/30	12.514,32		98.553,07					
2873 (2873)	66113000-5	500960046	2017/872	68,24	2017/01/16	27.733,54	27.733,54	27.733,54	2027/07/20	2027/07/20	2270	2006/12/29	EMPR	D3	Juros e outros encargos	2021/02/02			23.848,62	1.206,74	1.206,84			
2873 (2873)	66113000-5	500960046	2017/872	68,24	2017/01/16	27.733,54	27.733,54	27.733,54	2027/07/20	2027/07/20	2270	2006/12/29	RP	D3	Juros e outros encargos	2021/02/02	68,24		23.848,62					
2873 (2873)	66113000-5	500960046	2017/872	1.158,75	2017/01/16	27.733,54	27.733,54	27.733,54	2027/07/20	2027/07/20	2270	2006/12/29	EMPR	D10	Despesa com passivos financeiros	2021/02/02			23.848,62	1.206,74	1.206,84			
2873 (2873)	66113000-5	500960046	2017/872	1.158,75	2017/01/16	27.733,54	27.733,54	27.733,54	2027/07/20	2027/07/20	2270	2006/12/29	RP	D10	Despesa com passivos financeiros	2021/02/02	1.158,75		23.848,62					
2874 (2874)	66113000-5	500960046	2017/875	371,20	2017/01/16	45.853,65	45.853,65	45.853,65	2027/07/20	2027/07/20	2270	2006/12/29	RP	D3	Juros e outros encargos	2021/02/02	371,20		32.568,87					
2874 (2874)	66113000-5	500960046	2017/875	4.086,95	2017/01/16	45.853,65	45.853,65	45.853,65	2027/07/20	2027/07/20	2270	2006/12/29	RP	D10	Despesa com passivos financeiros	2021/02/02	4.086,95		32.568,87					
2875 (2875)	66113000-5	500960046	2017/877	433,23	2017/01/16	55.511,52	55.511,52	55.511,52	2027/07/20	2027/07/20	2270	2006/12/29	EMPR	D3	Juros e outros encargos	2021/02/02			39.178,24	4.777,89	4.777,52			

Período : Visualizar Contas s/ Mov. ? N Acumulados : S

Periodicidade Mensal / Periodo Mensal Após Apuramento

Euros

NÚMERO DE CONTRATO	Contrato										Visto do TC		Classificações Orçamentais			Data do primeiro pagamento	Pagamentos no ano [N]	Pagamentos previstos até final do ano [N]	Pagamentos acumulados até [N-1]	Pagamentos previstos para anos futuros				
	CPV	NIF Fornecedor	Número de Compromisso	Valor do Compromisso	Data de celebração	Preço Base	Preço Contratual [*]		Data de conclusão (inicial)	Data de conclusão (revista)	N.º do reg.	Data	Grupo da Fonte Financ.	Rubrica	Descrição					[N+1]	[N+2]	[N+3]	[N+4]	Anos seguintes
							Com IVA	Sem IVA																
	[1]	[2]	[3]	[4]	[5]	[6]	[*.1]	[*.2]	[8]	[9]	[10]	[11]	[12]		[13]	[14]	[15]	[16]	[17]	[18]	[19]	[20]	[21]	[22]
2975 (2975)	66113000-5	500560046	2017/887	433,23	2017/01/16	55.511,52	55.511,52	55.511,52	2027/07/26	2027/07/20	2270	2006/12/29	RP	D3	Juros e outros encargos	2021/02/03	433,23		35.178,24					
2975 (2975)	66113000-5	500560046	2017/887	4.765,85	2017/01/16	55.511,52	55.511,52	55.511,52	2027/07/26	2027/07/20	2270	2006/12/29	EMPR	D10	Despesa com passivos financeiros				4.777,68	4.777,52			
2975 (2975)	66113000-5	500560046	2017/887	4.765,85	2017/01/16	55.511,52	55.511,52	55.511,52	2027/07/26	2027/07/20	2270	2006/12/29	RP	D10	Despesa com passivos financeiros	2021/02/03	4.765,85		35.178,24					
2977 (2977)	66113000-5	500560046	2017/902	15.384,67	2017/01/19	1.530.056,52	1.530.056,52	1.530.056,52	2028/12/28	2028/12/28	213	2005/07/17	RP	D3	Juros e outros encargos	2021/06/30	15.384,67		1.010.427,64					
2977 (2977)	66113000-5	500560046	2017/902	120.505,03	2017/01/19	1.530.056,52	1.530.056,52	1.530.056,52	2028/12/28	2028/12/28	213	2005/07/17	RP	D10	Despesa com passivos financeiros	2021/06/30	120.505,03		1.010.427,64					
2978 (2978)	66113000-5	500560046	2017/902	7.914,83	2017/01/19	4.035.018,71	4.142.611,56	4.035.018,71	2025/07/07	2025/07/07	602	2010/06/17	RP	D3	Juros e outros encargos	2021/01/29	7.914,83		3.589.200,74					
2978 (2978)	66113000-5	500560046	2017/902	338.312,13	2017/01/19	4.035.018,71	4.142.611,56	4.035.018,71	2025/07/07	2025/07/07	602	2010/06/17	RP	D10	Despesa com passivos financeiros	2021/01/29	338.312,13		3.589.200,74					
2979 (2979)	66113000-5	500560046	2017/904	1.931,73	2017/01/19	253.756,00	259.776,54	252.756,00	2017/01/19	2017/01/19			EMPR	D3	Juros e outros encargos	2021/03/10			154.202,00	25.817,19	17.863,11			
2979 (2979)	66113000-5	500560046	2017/904	1.931,73	2017/01/19	253.756,00	259.776,54	252.756,00	2017/01/19	2017/01/19			RP	D3	Juros e outros encargos	2021/03/10	1.931,73		154.202,00					
2979 (2979)	66113000-5	500560046	2017/904	23.914,75	2017/01/19	253.756,00	259.776,54	252.756,00	2017/01/19	2017/01/19			EMPR	D10	Despesa com passivos financeiros	2021/03/10			154.202,00	25.817,19	17.863,11			
2979 (2979)	66113000-5	500560046	2017/904	23.914,75	2017/01/19	253.756,00	259.776,54	252.756,00	2017/01/19	2017/01/19			RP	D10	Despesa com passivos financeiros	2021/03/10	23.914,75		154.202,00					
2981 (2981)	66113000-5	500548658	2017/925	544,91	2017/01/19	48.630,06	48.630,06	48.630,06	2025/06/15	2025/06/15	214	2005/05/28	EMPR	D3	Juros e outros encargos	2021/06/29			31.438,07	3.831,56	3.831,56	3.831,56	1.915,75	
2981 (2981)	66113000-5	500548658	2017/925	544,91	2017/01/19	48.630,06	48.630,06	48.630,06	2025/06/15	2025/06/15	214	2005/05/28	RP	D3	Juros e outros encargos	2021/06/29	544,91		31.438,07					
2981 (2981)	66113000-5	500548658	2017/925	3.687,24	2017/01/19	48.630,06	48.630,06	48.630,06	2025/06/15	2025/06/15	214	2005/05/28	EMPR	D10	Despesa com passivos financeiros	2021/06/29			31.438,07	3.831,56	3.831,56	3.831,56	1.915,75	
2981 (2981)	66113000-5	500548658	2017/925	3.687,24	2017/01/19	48.630,06	48.630,06	48.630,06	2025/06/15	2025/06/15	214	2005/05/28	RP	D10	Despesa com passivos financeiros	2021/06/29	3.687,24		31.438,07					
2982 (2982)	66113000-5	500548658	2017/936	1.866,04	2017/01/19	130.520,06	130.520,06	130.520,06	2030/11/23	2030/11/23	200	2005/05/28	EMPR	D3	Juros e outros encargos	2021/06/29			73.726,51	9.334,25	9.334,25	9.334,25	9.334,25	9.334,25
2982 (2982)	66113000-5	500548658	2017/936	1.866,04	2017/01/19	130.520,06	130.520,06	130.520,06	2030/11/23	2030/11/23	200	2005/05/28	RP	D3	Juros e outros encargos	2021/06/29	1.866,04		73.726,51					
2982 (2982)	66113000-5	500548658	2017/936	9.677,31	2017/01/19	130.520,06	130.520,06	130.520,06	2030/11/23	2030/11/23	200	2005/05/28	EMPR	D10	Despesa com passivos financeiros	2021/06/29			73.726,51	9.334,25	9.334,25	9.334,25	9.334,25	9.334,25
2982 (2982)	66113000-5	500548658	2017/936	9.677,31	2017/01/19	130.520,06	130.520,06	130.520,06	2030/11/23	2030/11/23	200	2005/05/28	RP	D10	Despesa com passivos financeiros	2021/06/29	9.677,31		73.726,51					
2984 (2984)	66113000-5	500548658	2017/942	1.842,38	2017/01/19	165.365,10	165.365,10	165.365,10	2025/06/15	2025/06/15	156	2005/05/28	EMPR	D3	Juros e outros encargos	2021/06/29			106.255,39	12.954,50	12.954,51	12.954,52	6.477,45	
2984 (2984)	66113000-5	500548658	2017/942	1.842,38	2017/01/19	165.365,10	165.365,10	165.365,10	2025/06/15	2025/06/15	156	2005/05/28	RP	D3	Juros e outros encargos	2021/06/29	1.842,38		106.255,39					
2984 (2984)	66113000-5	500548658	2017/942	12.466,58	2017/01/19	165.365,10	165.365,10	165.365,10	2025/06/15	2025/06/15	156	2005/05/28	EMPR	D10	Despesa com passivos financeiros	2021/06/29			106.255,39	12.954,50	12.954,51	12.954,52	6.477,45	
2984 (2984)	66113000-5	500548658	2017/942	12.466,58	2017/01/19	165.365,10	165.365,10	165.365,10	2025/06/15	2025/06/15	156	2005/05/28	RP	D10	Despesa com passivos financeiros	2021/06/29	12.466,58		106.255,39					
2985 (2985)	66113000-5	500548658	2017/942	2.080,22	2017/01/19	145.402,06	145.402,06	145.402,06	2030/11/16	2030/11/16	202	2005/05/28	EMPR	D3	Juros e outros encargos	2021/06/29			86.090,59	10.405,58	10.405,58	10.405,58	10.405,56	10.405,57
2985 (2985)	66113000-5	500548658	2017/942	2.080,22	2017/01/19	145.402,06	145.402,06	145.402,06	2030/11/16	2030/11/16	202	2005/05/28	RP	D3	Juros e outros encargos	2021/06/29	2.080,22		86.090,59					
2985 (2985)	66113000-5	500548658	2017/942	9.672,12	2017/01/19	145.402,06	145.402,06	145.402,06	2030/11/16	2030/11/16	202	2005/05/28	EMPR	D10	Despesa com passivos financeiros	2021/06/29			86.090,59	10.405,58	10.405,58	10.405,58	10.405,56	10.405,57
2985 (2985)	66113000-5	500548658	2017/942	9.672,12	2017/01/19	145.402,06	145.402,06	145.402,06	2030/11/16	2030/11/16	202	2005/05/28	RP	D10	Despesa com passivos financeiros	2021/06/29	9.672,12		86.090,59					
2987 (2987)	66113000-5	500548658	2017/947	476,35	2017/01/19	42.756,26	42.756,26	42.756,26	2025/06/15	2025/06/15	201	2005/05/28	EMPR	D3	Juros e outros encargos	2021/06/29			27.492,74	3.345,15	3.345,49	3.345,49	1.674,75	
2987 (2987)	66113000-5	500548658	2017/947	476,35	2017/01/19	42.756,26	42.756,26	42.756,26	2025/06/15	2025/06/15	201	2005/05/28	RP	D3	Juros e outros encargos	2021/06/29	476,35		27.492,74					
2987 (2987)	66113000-5	500548658	2017/947	3.223,34	2017/01/19	42.756,26	42.756,26	42.756,26	2025/06/15	2025/06/15	201	2005/05/28	EMPR	D10	Despesa com passivos financeiros	2021/06/29			27.492,74	3.345,15	3.345,49	3.345,49	1.674,75	
2987 (2987)	66113000-5	500548658	2017/947	3.223,34	2017/01/19	42.756,26	42.756,26	42.756,26	2025/06/15	2025/06/15	201	2005/05/28	RP	D10	Despesa com passivos financeiros	2021/06/29	3.223,34		27.492,74					
2993 (2993)	66113000-5	500548658	2017/954	5.467,45	2017/01/19		352.521,42		2030/11/23	2030/11/23	1570	2009/10/15	EMPR	D3	Juros e outros encargos	2021/06/29			226.272,20	27.349,00	27.349,01	27.349,01	27.349,01	27.196,39
2993 (2993)	66113000-5	500548658	2017/954	5.467,45	2017/01/19		352.521,42		2030/11/23	2030/11/23	1570	2009/10/15	RP	D3	Juros e outros encargos	2021/06/29	5.467,45		226.272,20					
2993 (2993)	66113000-5	500548658	2017/954	25.421,26	2017/01/19		352.521,42		2030/11/23	2030/11/23	1570	2009/10/15	EMPR	D10	Despesa com passivos financeiros	2021/06/29			226.272,20	27.349,00	27.349,01	27.349,01	27.349,01	27.196,39
2993 (2993)	66113000-5	500548658	2017/954	25.421,26	2017/01/19		352.521,42		2030/11/23	2030/11/23	1570	2009/10/15	RP	D10	Despesa com passivos financeiros	2021/06/29	25.421,26		226.272,20					
2994 (2994)	66113000-5	500548658	2017/974	99,86	2017/01/19	47.795,40	59.356,20	47.795,40	2025/05/21	2025/05/21	203	2005/05/28	EMPR	D3	Juros e outros encargos	2021/03/26			31.091,54	3.796,51	3.796,52	3.796,51	3.796,51	
2994 (2994)	66113000-5	500548658	2017/974	99,86	2017/01/19	47.795,40	59.356,20	47.795,40	2025/05/21	2025/05/21	203	2005/05/28	RP	D3	Juros e outros encargos	2021/03/26	99,86		31.091,54					
2994 (2994)	66113000-5	500548658	2017/974	3.560,61	2017/01/19	47.795,40	59.356,20	47.795,40	2025/05/21	2025/05/21	203	2005/05/28	EMPR	D10	Despesa com passivos financeiros	2021/03/26			31.091,54	3.796,51	3.796,52	3.796,51	3.796,51	

NÚMERO DE CONTRATO	Contrato										Visto do TC		Classificações Orçamentais			Data do primeiro pagamento	Pagamentos no ano [N]	Pagamentos previstos até final do ano [N]	Pagamentos acumulados até [N-1]	Pagamentos previstos para anos futuros				
	CPV	NIF Fornecedor	Número de Compromisso	Valor do Compromisso	Data de celebração	Preço Base	Preço Contratual [*]		Data de conclusão (inicial)	Data de conclusão (revista)	N.º do reg.	Data	Grupo da Fonte Financ.	Rubrica	Descrição					[N+1]	[N+2]	[N+3]	[N+4]	Anos seguintes
							Com IVA	Sem IVA																
	[1]	[2]	[3]	[4]	[5]	[6]	[*.1]	[*.2]	[8]	[9]	[10]	[11]	[12]		[13]	[14]	[15]	[16]	[17]	[18]	[19]	[20]	[21]	[22]
2894 (2894)	66113000-5	500048658	2017/174	3.560,61	2017/01/19	47.[illegible]95,40	55.398,20	47.[illegible]96,40	2025/05/21	2025/05/21	503	2005/05/28	RP	D10	Despesa com passivos financeiros	2021/03/26	3.560,61		31.091,54					
2899 (2899)	66113000-5	513204016	2017/1142	305,31	2017/02/02	211.150,25	211.150,25	211.150,25	2026/02/02	2026/02/02	836	2001/05/17	EMPR	D3	Juros e outros encargos	2021/05/27			169.855,01	20.539,54				
2899 (2899)	66113000-5	513204016	2017/1142	305,31	2017/02/02	211.150,25	211.150,25	211.150,25	2026/02/02	2026/02/02	836	2001/05/17	RP	D3	Juros e outros encargos	2021/05/27	305,31		169.855,01					
2899 (2899)	66113000-5	513204016	2017/1142	20.705,88	2017/02/02	211.150,25	211.150,25	211.150,25	2026/02/02	2026/02/02	836	2001/05/17	EMPR	D10	Despesa com passivos financeiros	2021/05/27			169.855,01	20.539,54				
2899 (2899)	66113000-5	513204016	2017/1142	20.705,88	2017/02/02	211.150,25	211.150,25	211.150,25	2026/02/02	2026/02/02	836	2001/05/17	RP	D10	Despesa com passivos financeiros	2021/05/27	20.705,88		169.855,01					
2900 (2900)	66113000-5	513204016	2017/1143	276,02	2017/02/02	215.184,18	215.184,18	215.184,18	2026/10/30	2026/10/30	836	2001/05/17	EMPR	D3	Juros e outros encargos	2021/05/27			172.144,56	21.313,71				
2900 (2900)	66113000-5	513204016	2017/1143	276,02	2017/02/02	215.184,18	215.184,18	215.184,18	2026/10/30	2026/10/30	836	2001/05/17	RP	D3	Juros e outros encargos	2021/05/27	276,02		172.144,56					
2900 (2900)	66113000-5	513204016	2017/1143	21.440,33	2017/02/02	215.184,18	215.184,18	215.184,18	2026/10/30	2026/10/30	836	2001/05/17	EMPR	D10	Despesa com passivos financeiros	2021/05/27			172.144,56	21.313,71				
2900 (2900)	66113000-5	513204016	2017/1143	21.440,33	2017/02/02	215.184,18	215.184,18	215.184,18	2026/10/30	2026/10/30	836	2001/05/17	RP	D10	Despesa com passivos financeiros	2021/05/27	21.440,33		172.144,56					
2902 (2902)	66113000-5	501214534	2017/114	5.328,67	2017/02/02	665.136,24	665.136,24	665.136,24	2034/06/22	2034/06/22	1580	2005/11/12	EMPR	D3	Juros e outros encargos	2021/06/24			300.763,05	36.989,95	37.708,17	37.550,18	37.830,20	171.343,75
2902 (2902)	66113000-5	501214534	2017/114	5.328,67	2017/02/02	665.136,24	665.136,24	665.136,24	2034/06/22	2034/06/22	1580	2005/11/12	RP	D3	Juros e outros encargos	2021/06/24	5.328,67		300.763,05					
2902 (2902)	66113000-5	501214534	2017/114	31.371,53	2017/02/02	665.136,24	665.136,24	665.136,24	2034/06/22	2034/06/22	1580	2005/11/12	EMPR	D10	Despesa com passivos financeiros	2021/06/24			300.763,05	36.989,95	37.708,17	37.550,18	37.830,20	171.343,75
2902 (2902)	66113000-5	501214534	2017/114	31.371,53	2017/02/02	665.136,24	665.136,24	665.136,24	2034/06/22	2034/06/22	1580	2005/11/12	RP	D10	Despesa com passivos financeiros	2021/06/24	31.371,53		300.763,05					
2903 (2903)	66113000-5	501214534	2017/1151	17.855,74	2017/02/02	1.255.012,83	1.255.012,83	1.255.012,83	2034/06/22	2034/06/22	1581	2005/11/12	EMPR	D3	Juros e outros encargos	2021/06/24			578.607,58	70.905,02	70.304,66	69.965,25	70.326,11	321.350,31
2903 (2903)	66113000-5	501214534	2017/1151	17.855,74	2017/02/02	1.255.012,83	1.255.012,83	1.255.012,83	2034/06/22	2034/06/22	1581	2005/11/12	RP	D3	Juros e outros encargos	2021/06/24	17.855,74		578.607,58					
2903 (2903)	66113000-5	501214534	2017/1151	60.048,12	2017/02/02	1.255.012,83	1.255.012,83	1.255.012,83	2034/06/22	2034/06/22	1581	2005/11/12	EMPR	D10	Despesa com passivos financeiros	2021/06/24			578.607,58	70.905,02	70.304,66	69.965,25	70.326,11	321.350,31
2903 (2903)	66113000-5	501214534	2017/1151	60.048,12	2017/02/02	1.255.012,83	1.255.012,83	1.255.012,83	2034/06/22	2034/06/22	1581	2005/11/12	RP	D10	Despesa com passivos financeiros	2021/06/24	60.048,12		578.607,58					
2905 (2905)	66113000-5	501214534	2017/1152	1.964,77	2017/02/02	1.177.570,51	1.180.167,14	1.177.570,51	2029/07/07	2029/07/07	308	2005/11/12	EMPR	D3	Juros e outros encargos	2021/02/10			185.391,10	23.639,54	23.639,54	23.639,54	23.639,51	
2905 (2905)	66113000-5	501214534	2017/1152	1.964,77	2017/02/02	1.177.570,51	1.180.167,14	1.177.570,51	2029/07/07	2029/07/07	308	2005/11/12	RP	D3	Juros e outros encargos	2021/02/10	1.964,77		185.391,10					
2905 (2905)	66113000-5	501214534	2017/1152	22.948,88	2017/02/02	1.177.570,51	1.180.167,14	1.177.570,51	2029/07/07	2029/07/07	308	2005/11/12	EMPR	D10	Despesa com passivos financeiros	2021/02/10			185.391,10	23.639,54	23.639,54	23.639,54	23.639,51	
2905 (2905)	66113000-5	501214534	2017/1152	22.948,88	2017/02/02	1.177.570,51	1.180.167,14	1.177.570,51	2029/07/07	2029/07/07	308	2005/11/12	RP	D10	Despesa com passivos financeiros	2021/02/10	22.948,88		185.391,10					
2907 (2907)	66113000-5	501214534	2017/1293	532,38	2017/02/06	153.665,52	155.013,76	153.665,52	2025/07/07	2025/07/07	307	2002/11/20	EMPR	D3	Juros e outros encargos	2021/02/11			55.373,52	11.815,76	11.815,76	11.815,78	11.815,86	
2907 (2907)	66113000-5	501214534	2017/1293	532,38	2017/02/06	153.665,52	155.013,76	153.665,52	2025/07/07	2025/07/07	307	2002/11/20	RP	D3	Juros e outros encargos	2021/02/11	532,38		55.373,52					
2907 (2907)	66113000-5	501214534	2017/1293	11.474,44	2017/02/06	153.665,52	155.013,76	153.665,52	2025/07/07	2025/07/07	307	2002/11/20	EMPR	D10	Despesa com passivos financeiros	2021/02/11			55.373,52	11.815,76	11.815,76	11.815,78	11.815,86	
2907 (2907)	66113000-5	501214534	2017/1293	11.474,44	2017/02/06	153.665,52	155.013,76	153.665,52	2025/07/07	2025/07/07	307	2002/11/20	RP	D10	Despesa com passivos financeiros	2021/02/11	11.474,44		55.373,52					
2908 (2908)	66113000-5	501214534	2017/1294	1.417,47	2017/02/06	233.611,77	235.150,01	233.611,77	2025/07/07	2025/07/07	3085	2002/11/20	EMPR	D3	Juros e outros encargos	2021/02/11			143.942,32	17.969,14	126,22	17.969,14	17.969,11	
2908 (2908)	66113000-5	501214534	2017/1294	1.417,47	2017/02/06	233.611,77	235.150,01	233.611,77	2025/07/07	2025/07/07	3085	2002/11/20	RP	D3	Juros e outros encargos	2021/02/11	1.417,47		143.942,32					
2908 (2908)	66113000-5	501214534	2017/1294	17.444,14	2017/02/06	233.611,77	235.150,01	233.611,77	2025/07/07	2025/07/07	3085	2002/11/20	EMPR	D10	Despesa com passivos financeiros	2021/02/11			143.942,32	17.969,14	126,22	17.969,14	17.969,11	
2908 (2908)	66113000-5	501214534	2017/1294	17.444,14	2017/02/06	233.611,77	235.150,01	233.611,77	2025/07/07	2025/07/07	3085	2002/11/20	RP	D10	Despesa com passivos financeiros	2021/02/11	17.444,14		143.942,32					
2909 (2909)	66113000-5	501214534	2017/1296	855,44	2017/02/06	739.[illegible]78,26	746.274,34	739.[illegible]78,26	2025/01/21	2025/01/21	2721	2005/01/06	RP	D3	Juros e outros encargos	2021/02/11	855,44		665.990,53					
2909 (2909)	66113000-5	501214534	2017/1296	44.615,65	2017/02/06	739.[illegible]78,26	746.274,34	739.[illegible]78,26	2025/01/21	2025/01/21	2721	2005/01/06	RP	D10	Despesa com passivos financeiros	2021/02/11	44.615,65		665.990,53					
2910 (2910)	66113000-5	501214534	2017/1363	1.044,65	2017/02/06	217.517,02	217.517,02	217.517,02	2028/07/30	2028/07/30	3095	2002/11/20	EMPR	D3	Juros e outros encargos	2021/03/26			145.359,84	18.039,30	18.039,30	18.039,28		
2910 (2910)	66113000-5	501214534	2017/1363	1.044,65	2017/02/06	217.517,02	217.517,02	217.517,02	2028/07/30	2028/07/30	3095	2002/11/20	RP	D3	Juros e outros encargos	2021/03/26	1.044,65		145.359,84					
2910 (2910)	66113000-5	501214534	2017/1363	17.720,42	2017/02/06	217.517,02	217.517,02	217.517,02	2028/07/30	2028/07/30	3095	2002/11/20	EMPR	D10	Despesa com passivos financeiros	2021/03/26			145.359,84	18.039,30	18.039,30	18.039,28		
2910 (2910)	66113000-5	501214534	2017/1363	17.720,42	2017/02/06	217.517,02	217.517,02	217.517,02	2028/07/30	2028/07/30	3095	2002/11/20	RP	D10	Despesa com passivos financeiros	2021/03/26	17.720,42		145.359,84					
2911 (2911)	66113000-5	501214534	2017/1364	1.518,60	2017/02/07	266.414,42	266.414,42	266.414,42	2030/11/03	2030/11/03	3085	2003/02/28	EMPR	D3	Juros e outros encargos	2021/05/13			152.724,53	18.841,46	18.841,40	18.841,46	18.841,48	18.841,40
2911 (2911)	66113000-5	501214534	2017/1364	1.518,60	2017/02/07	266.414,42	266.414,42	266.414,42	2030/11/03	2030/11/03	3085	2003/02/28	RP	D3	Juros e outros encargos	2021/05/13	1.518,60		152.724,53					
2911 (2911)	66113000-5	501214534	2017/1364	18.283,81	2017/02/07	266.414,42	266.414,42	266.414,42	2030/11/03	2030/11/03	3085	2003/02/28	EMPR	D10	Despesa com passivos financeiros	2021/05/13			152.724,53	18.841,46	18.841,40	18.841,46	18.841,48	18.841,40

Período : Visualizar Contas s/ Mov. ? N Acumulados : S [Periodicidade Mensal / Período Mensal dos Apuramento] Euros

NÚMERO DE CONTRATO	Contrato										Visto do TC		Classificações Orçamentais			Data do primeiro pagamento	Pagamentos no ano [N]	Pagamentos previstos até final do ano [N]	Pagamentos acumulados até [N-1]	Pagamentos previstos para anos futuros				
	CPV	NIF Fornecedor	Número de Compromisso	Valor do Compromisso	Data de celebração	Preço Base	Preço Contratual [*]		Data de conclusão (inicial)	Data de conclusão (revista)	N.º do reg.	Data	Grupo da Fonte Financ.	Rubrica	Descrição					[N+1]	[N+2]	[N+3]	[N+4]	Anos seguintes
							Com IVA	Sem IVA																
	[1]	[2]	[3]	[4]	[5]	[6]	[*.1]	[*.2]	[8]	[9]	[10]	[11]	[12]	[13]		[14]	[15]	[16]	[17]	[18]	[19]	[20]	[21]	[22]
2911 (2911)	66113000-5	501214534	2017/1364	18.283,81	2017/02/07	266.414,42	266.414,42	266.414,42	2030/11/03	2030/11/03	3085	2003/02/28	RP	D10	Despesa com passivos financeiros	2021/05/13	18.283,81		152.724,53					
2912 (2912)	66113000-5	501214534	2017/1365	1.145,69	2017/02/07	233.193,81	234.845,22	233.193,81	2025/12/06	2025/12/06	3076	2002/11/20	EMPR	D3	Juros e outros encargos	2021/06/23			134.316,43	17.937,68	17.937,68	17.937,68	17.638,05	
2912 (2912)	66113000-5	501214534	2017/1365	1.145,69	2017/02/07	233.193,81	234.845,22	233.193,81	2025/12/06	2025/12/06	3076	2002/11/20	RP	D3	Juros e outros encargos	2021/06/23	1.145,69		134.316,43					
2912 (2912)	66113000-5	501214534	2017/1365	17.587,40	2017/02/07	233.193,81	234.845,22	233.193,81	2025/12/06	2025/12/06	3076	2002/11/20	EMPR	D10	Despesa com passivos financeiros	2021/06/23			134.316,43	17.937,68	17.937,68	17.937,68	17.638,05	
2912 (2912)	66113000-5	501214534	2017/1365	17.587,40	2017/02/07	233.193,81	234.845,22	233.193,81	2025/12/06	2025/12/06	3076	2002/11/20	RP	D10	Despesa com passivos financeiros	2021/06/23	17.587,40		134.316,43					
2913 (2913)	66113000-5	501214534	2017/1366	2.033,95	2017/02/07	340.452,70	34.045.270,00	340.452,70	2031/05/28	2031/05/28	3084	2002/11/20	EMPR	D3	Juros e outros encargos	2021/06/22			189.558,42	23.241,84	23.241,84	23.241,84	34.362,78	
2913 (2913)	66113000-5	501214534	2017/1366	2.033,95	2017/02/07	340.452,70	34.045.270,00	340.452,70	2031/05/28	2031/05/28	3084	2002/11/20	RP	D3	Juros e outros encargos	2021/06/22	2.033,95		189.558,42					
2913 (2913)	66113000-5	501214534	2017/1366	22.459,60	2017/02/07	340.452,70	34.045.270,00	340.452,70	2031/05/28	2031/05/28	3084	2002/11/20	EMPR	D10	Despesa com passivos financeiros	2021/06/22			189.558,42	23.241,84	23.241,84	23.241,84	34.362,78	
2913 (2913)	66113000-5	501214534	2017/1366	22.459,60	2017/02/07	340.452,70	34.045.270,00	340.452,70	2031/05/28	2031/05/28	3084	2002/11/20	RP	D10	Despesa com passivos financeiros	2021/06/22	22.459,60		189.558,42					
2914 (2914)	66113000-5	501214534	2017/1355	1.454,13	2017/02/07	215.584,73	221.664,06	215.584,73	2030/07/22	2030/07/22	3081	2002/11/20	EMPR	D3	Juros e outros encargos	2021/02/11			126.757,34	15.713,24	15.713,24	15.713,18	15.713,24	15.713,11
2914 (2914)	66113000-5	501214534	2017/1355	1.454,13	2017/02/07	215.584,73	221.664,06	215.584,73	2030/07/22	2030/07/22	3081	2002/11/20	RP	D3	Juros e outros encargos	2021/02/11	1.454,13		126.757,34					
2914 (2914)	66113000-5	501214534	2017/1355	15.084,50	2017/02/07	215.584,73	221.664,06	215.584,73	2030/07/22	2030/07/22	3081	2002/11/20	EMPR	D10	Despesa com passivos financeiros	2021/02/11			126.757,34	15.713,24	15.713,24	15.713,18	15.713,24	15.713,11
2914 (2914)	66113000-5	501214534	2017/1355	15.084,50	2017/02/07	215.584,73	221.664,06	215.584,73	2030/07/22	2030/07/22	3081	2002/11/20	RP	D10	Despesa com passivos financeiros	2021/02/11	15.084,50		126.757,34					
2915 (2915)	66113000-5	501214534	2017/1367	964,50	2017/02/07	216.313,17	216.613,17	216.313,17	2028/11/07	2028/11/07	3078	2002/11/20	EMPR	D3	Juros e outros encargos	2021/04/16			139.660,25	17.185,40	17.185,40	17.185,35		
2915 (2915)	66113000-5	501214534	2017/1367	964,50	2017/02/07	216.313,17	216.613,17	216.313,17	2028/11/07	2028/11/07	3078	2002/11/20	RP	D3	Juros e outros encargos	2021/04/16	964,50		139.660,25					
2915 (2915)	66113000-5	501214534	2017/1367	16.916,43	2017/02/07	216.313,17	216.613,17	216.313,17	2028/11/07	2028/11/07	3078	2002/11/20	EMPR	D10	Despesa com passivos financeiros	2021/04/16			139.660,25	17.185,40	17.185,40	17.185,35		
2915 (2915)	66113000-5	501214534	2017/1367	16.916,43	2017/02/07	216.313,17	216.613,17	216.313,17	2028/11/07	2028/11/07	3078	2002/11/20	RP	D10	Despesa com passivos financeiros	2021/04/16	16.916,43		139.660,25					
2916 (2916)	66113000-5	501214534	2017/1368	4.210,55	2017/02/07	634.584,50	640.056,64	634.584,50	2030/08/31	2030/08/31	3088	2002/11/20	EMPR	D3	Juros e outros encargos	2021/03/11			366.105,35	45.327,50	45.327,50	45.327,50	45.327,54	45.327,40
2916 (2916)	66113000-5	501214534	2017/1368	4.210,55	2017/02/07	634.584,50	640.056,64	634.584,50	2030/08/31	2030/08/31	3088	2002/11/20	RP	D3	Juros e outros encargos	2021/03/11	4.210,55		366.105,35					
2916 (2916)	66113000-5	501214534	2017/1368	43.612,76	2017/02/07	634.584,50	640.056,64	634.584,50	2030/08/31	2030/08/31	3088	2002/11/20	EMPR	D10	Despesa com passivos financeiros	2021/03/11			366.105,35	45.327,50	45.327,50	45.327,50	45.327,54	45.327,40
2916 (2916)	66113000-5	501214534	2017/1368	43.612,76	2017/02/07	634.584,50	640.056,64	634.584,50	2030/08/31	2030/08/31	3088	2002/11/20	RP	D10	Despesa com passivos financeiros	2021/03/11	43.612,76		366.105,35					
2543 (2543)	79112000-2	504710370	2017/1568	2.518,91	2017/03/13	4.935,77	6.145,72	4.935,77	2018/02/28	2018/02/28				D2	Aquisição de bens e serviços	2019/01/31			2.152,50					
2583 (2583)	71320000-1	502872653	2017/2255	2.641,50	2017/05/16	43.000,00	52.850,00	43.000,00	2017/07/16	2017/07/16				D6	Aquisição de bens de capital	2023/01/30			50.245,50					
3014 (3014)	71320000-1	508864735	2017/2691	5.658,00	2017/06/22	46.000,00	56.580,00	46.000,00	2017/09/22	2017/06/22				D6	Aquisição de bens de capital	2023/01/15			50.922,60					
3069 (146/2017)	71320000-7	513520252	2017/3023	9.610,00	2017/09/22	70.000,00	86.100,00	70.000,00	2017/09/25	2017/09/25				D6	Aquisição de bens de capital	2019/01/31			77.490,00					
3111 (144/2017)	71330000-0	513045643	2017/3101	5.138,40	2017/09/27	44.300,00	51.399,00	44.300,00	2017/09/27	2017/09/27				D6	Aquisição de bens de capital	2022/01/30			82.250,10					
3122 (160/2017)	72610000-5	507650397	2017/3827	3.138,75	2017/10/17	21.626,00	26.555,58	21.626,00	2020/12/21	2020/12/21				D2	Aquisição de bens e serviços	2018/05/09			23.461,18					
3215 (3215)	71242000-6	232154252	2018/363	18.533,13	2018/02/05	71.161,73	87.528,53	71.161,73	2018/06/22	2018/06/22				D6	Aquisição de bens de capital	2021/05/22			63.995,80					
3524 (134/2018)	71300000-1	507017242	2018/3343	1.744,51	2018/10/12	14.183,00	17.145,09	14.183,00	2018/11/12	2018/11/12				D6	Aquisição de bens de capital	2019/01/10			15.700,58					
3552 (144/2018)	71321000-4	500441260	2018/3487	53.163,00	2018/10/31	74.000,00	91.020,00	74.000,00	2019/03/10	2019/03/10				D6	Aquisição de bens de capital	2019/01/25			31.857,00					
3553 (151/2018)	71300000-1	501953336	2018/3519	2.028,95	2018/11/05	31.000,00	38.130,00	31.000,00	2019/12/17	2019/12/17				D6	Aquisição de bens de capital	2021/02/26			36.101,05					
3556 (147/2018)	71300000-1	513272054	2018/3547	1.455,01	2018/11/08	11.825,95	14.550,95	11.825,95	2019/02/05	2019/02/05				D6	Aquisição de bens de capital	2019/02/06			12.095,81					
3560 (154/2018)	71000000-8	513850023	2018/3564	2.453,92	2018/11/12	19.550,06	24.538,57	19.550,06	2019/04/30	2019/04/30				D6	Aquisição de bens de capital	2021/01/11			22.084,65					
3590 (3590)	71000000-8	221495941	2018/3718	10.258,80	2018/11/28	12.360,00	15.202,80	12.360,00	2019/11/01	2019/11/01				D6	Aquisição de bens de capital	2019/02/27			4.944,00					
3622 (3622)	71240000-2	232154252	2018/3946	3.211,46	2018/12/28	74.850,00	92.114,70	74.850,00	2019/03/28	2019/03/28				D6	Aquisição de bens de capital	2022/04/04			82.503,24					
3634 (37/2019)	75110000-8	513142475	2019/147	4.875,45	2019/01/15	15.500,01	24.477,01	15.500,01	2022/03/06	2022/03/06				D2	Aquisição de bens e serviços	2021/01/19			20.397,51					
3688 (3688)	66113000-5	510528374	2019/730	614,08	2019/03/07	84.103,30	84.103,30	84.103,30	2034/12/31	2034/12/31	1107	2019/08/08	EMPR	D3	Juros e outros encargos	2021/05/11			6.285,21	6.335,40	6.335,40	6.335,40	6.335,40	31.675,14
3688 (3688)	66113000-5	510528374	2019/730	614,08	2019/03/07	84.103,30	84.103,30	84.103,30	2034/12/31	2034/12/31	1107	2019/08/08	RP	D3	Juros e outros encargos	2021/05/11	614,08		6.285,21					
3688 (3688)	66113000-5	510528374	2019/730	3.658,32	2019/03/07	84.103,30	84.103,30	84.103,30	2034/12/31	2034/12/31	1107	2019/08/08	EMPR	D10	Despesa com passivos financeiros	2021/05/11			6.285,21	6.335,40	6.335,40	6.335,40	6.335,40	31.675,14
3688 (3688)	66113000-5	510528374	2019/730	3.658,32	2019/03/07	84.103,30	84.103,30	84.103,30	2034/12/31	2034/12/31	1107	2019/08/08	RP	D10	Despesa com passivos financeiros	2021/05/11	3.658,32		6.285,21					
3692 (62/2019)	50511160-3	507538348	2019/965	1.457,50	2019/03/11	21.750,00	26.752,50	21.750,00	2024/04/26	2024/04/26			RP	D2	Aquisição de bens e serviços	2021/02/02	1.457,50		21.518,38					
3741 (62/2019)	34110000-1	503386220	2019/1106	51,92	2019/04/04	5.560,00	93.430,80	5.560,00	2023/05/24	2024/05/24				D2	Aquisição de bens e serviços	2020/06/02			93.196,33					
3774 (37/4)	71300000-1	501213350	2019/1257	16.046,88	2019/04/25	56.625,73	68.496,67	56.625,73	2020/05/16	2020/05/16				D6	Aquisição de bens de capital	2021/01/13			53.599,76					
3926 (103/2019)	71240000-2	502426415	2019/1458	15.814,11	2019/05/24	15.780,00	24.329,40	15.780,00	2019/10/10	2019/10/10				D6	Aquisição de bens de capital	2022/05/05			9.515,29					

Período : Visualizar Contas s/ Mov. ? N Acumulados : S (Periodicidade Mensal / Período Mensal Após Apuramento

Euros

NÚMERO DE CONTRATO	Contrato										Visto do TC		Classificações Orçamentais			Data do primeiro pagamento	Pagamentos no ano [N]	Pagamentos previstos até final do ano [N]	Pagamentos acumulados até [N-1]	Pagamentos previstos para anos futuros				
	CPV	NIF Fornecedor	Número de Compromisso	Valor do Compromisso	Data de celebração	Preço Base	Preço Contratual [€]		Data de conclusão (inicial)	Data de conclusão (revista)	N.º do reg.	Data	Grupo da Fonte Financ.	Rubrica	Descrição					[N+1]	[N+2]	[N+3]	[N+4]	Anos seguintes
							Com IVA	Sem IVA																
	[1]	[2]	[3]	[4]	[5]	[6]	[7.1]	[7.2]	[8]	[9]	[10]	[11]	[12]	[13]		[14]	[15]	[16]	[17]	[18]	[19]	[20]	[21]	[22]
3905 (166/2019)	71240000-2	214123073	2019/1506	13.462,35	2019/05/23	15.900,00	24.477,00	15.900,00	2019/05/25	2019/05/25				D6	Aquisição de bens de capital	2023/01/20			11.014,65					
3910 (115/2019)	71300000-1	503040820	2019/1554	46.483,45	2019/05/30	45.815,55	61.278,60	45.815,55	2020/08/01	2020/08/01				D6	Aquisição de bens de capital	2021/10/13			14.794,63					
3911 (107/2019)	71240000-2	127623118	2019/1512	4.478,50	2019/05/30	26.500,00	32.595,00	26.500,00	2019/11/05	2019/11/05				D6	Aquisição de bens de capital	2023/01/20			28.116,50					
3939 (168/2019)	71240000-2	514605153	2019/2406	5.163,50	2019/16/03	14.500,00	21.235,00	14.500,00	2020/01/03	2020/01/03				D6	Aquisição de bens de capital	2020/01/01			82.471,50					
3945 (3945)	71300000-1	502585757	2019/2173	8.560,80	2019/10/11	11.600,00	14.268,00	11.600,00	2020/08/11	2020/08/11				D2	Aquisição de bens e serviços	2020/01/05								
3956 (174/2019)	71320000-9	503040820	2019/2560	37.973,18	2019/10/25	37.000,02	45.510,02	37.000,02	2020/11/13	2020/11/13				D6	Aquisição de bens de capital	2022/04/04			7.636,84					
4000 (34/35/36/2020)	34110000-1	502167810	2020/120	51.883,25	2020/01/15	152.426,55	187.185,20	152.426,55	2026/05/11	2026/05/11			RP	D2	Aquisição de bens e serviços	2021/02/05	31.574,55	20.309,70	135.601,55					
4086 (62/2020)	32400000-7	503412021	2020/831	3.650,00	2020/05/20	25.731,76	36.643,86	25.731,76	2020/07/31	2020/07/31				D2	Aquisição de bens e serviços	2021/01/25			32.553,86					
4092 (65/2020)	71631000-0	501314315	2020/877	651,90	2020/05/27	18.000,00	22.140,00	18.000,00	2023/06/16	2023/06/16			RP	D2	Aquisição de bens e serviços	2021/02/26	651,90		20.559,20					
4233 (4233)	66113000-5	500660046	2021/535	5.958,66	2021/02/17		744.915,60		2026/11/15	2026/11/15	225	2016/12/28	EMGR	D3	Juros e outros encargos	2021/05/20			488.491,46	117.701,00				
4233 (4233)	66113000-5	500660046	2021/535	5.958,66	2021/02/17		744.915,60		2026/11/15	2026/11/15	225	2016/12/28	RP	D3	Juros e outros encargos	2021/05/20	5.958,66		488.491,46					
4233 (4233)	66113000-5	500660046	2021/535	120.052,87	2021/02/17		744.915,60		2026/11/15	2026/11/15	225	2016/12/28	EMGR	D10	Despesa com passivos financeiros	2021/05/20			488.491,46	117.701,00				
4233 (4233)	66113000-5	500660046	2021/535	120.052,87	2021/02/17		744.915,60		2026/11/15	2026/11/15	225	2016/12/28	RP	D10	Despesa com passivos financeiros	2021/05/20	120.052,87		488.491,46					
4234 (4234)	66113000-5	500660046	2021/543	230,55	2021/02/17	58.825,23	58.825,23	58.825,23	2025/12/26	2025/12/26	3065	2005/12/30	RP	D3	Juros e outros encargos	2021/06/30	230,55		46.693,17					
4234 (4234)	66113000-5	500660046	2021/543	11.224,13	2021/03/17	58.825,23	58.825,23	58.825,23	2025/12/26	2025/12/26	3095	2005/12/30	RP	D10	Despesa com passivos financeiros	2021/06/30	11.224,13		46.693,17					
4244 (25/2021)	71240000-2	508782368	2021/604	26.562,00	2021/03/24	72.000,00	89.560,00	72.000,00	2022/02/28	2022/02/28				D2	Aquisição de bens e serviços	2021/11/04			61.592,00					
4267 (4267)	45233140-2	508593871	2021/700	44.064,56	2021/04/13	1.273.395,58	1.349.803,58	1.273.395,58	2025/12/25	2025/12/25	28067	2021/07/23	RP	D6	Aquisição de bens de capital	2021/11/04	3.829,61	40.234,95	1.305.453,65					
4278 (4278)	64210000-1	504611564	2021/777	45.570,01	2021/04/25	405.285,28	405.285,28	405.285,28	2024/05/31	2024/12/31			RP	D2	Aquisição de bens e serviços	2021/12/20	10.508,99	35.061,02	167.643,65					
4284 (4284)	50524100-7	503553142	2021/834	366,18	2021/05/11	6.862,21	7.273,54	6.862,21	2024/07/31	2024/07/31				D2	Aquisição de bens e serviços	2021/12/30			6.507,76					
4298 (59/2021)	71314100-3	501786368	2021/841	11.075,62	2021/05/12	37.245,55	45.811,49	37.245,55	2023/06/10	2023/05/19				D2	Aquisição de bens e serviços	2021/09/10			34.741,85					
4478 (73/2021)	71240000-2	513045643	2021/1212	6.328,35	2021/08/11	51.450,00	63.283,50	51.450,00	2022/03/06	2022/03/06				D6	Aquisição de bens de capital	2022/01/03			56.555,15					
4524 (83/2021)	71120000-9	513831695	2021/1524	65.048,87	2021/10/25	74.850,00	92.065,50	74.850,00	2023/11/16	2023/11/16				D2	Aquisição de bens e serviços	2022/02/24			22.016,38					
4666 (42/2022)	71335000-5	502460458	2022/732	3.111,90	2022/04/07	25.300,00	31.119,00	25.300,00	2023/12/31	2023/12/31				D6	Aquisição de bens de capital	2022/07/06			29.807,10					
4678 (45/2022)	50311200-8	514571457	2022/814	11.958,48	2022/04/14	65.650,76	65.650,76	65.650,76	2025/04/14	2025/04/14			RP	D2	Aquisição de bens e serviços	2022/06/06	11.958,48		73.771,01					
4687 (4687)	71310000-4	509660371	2022/883	4.606,44	2022/04/25	74.500,07	92.127,09	74.500,07	2023/07/25	2023/07/25				D6	Aquisição de bens de capital	2022/07/23			87.520,65					
4705 (62/2022)	72220000-3	515036838	2022/1054	13.284,00	2022/05/24	72.000,00	89.560,00	72.000,00	2024/06/07	2024/06/07				D2	Aquisição de bens e serviços	2022/10/21			75.276,00					
4710 (4710)	24562000-5	503660024	2022/1055	14.354,10	2022/05/25	26.364,00	32.127,72	26.364,00	2025/05/25	2025/05/25			RP	D2	Aquisição de bens e serviços	2022/08/25	11.746,50	2.607,60	17.291,34					
4713 (4713)	22210000-5	510080811	2022/1085	61.007,88	2022/05/31	105.120,00	134.217,60	105.120,00	2024/05/31	2024/05/31				D2	Aquisição de bens e serviços	2022/05/23			73.209,72					
4733 (73/2022)	24312000-4	513766006	2022/1155	8.153,71	2022/06/21	15.800,00	24.354,00	15.800,00	2025/07/06	2025/07/06			RP	D2	Aquisição de bens e serviços	2022/10/23	6.199,20	1.954,51	15.093,34					
4778 (79/2022)	72212192-7	507745035	2022/1310	56.673,61	2022/07/05	307.174,00	377.824,02	307.174,00	2025/07/05	2025/07/05			RP	D2	Aquisição de bens e serviços	2022/11/03	18.821,20	37.782,41	321.150,41					
4783 (86/2022)	98370000-7	184553271	2022/1368	15.725,16	2022/07/15	69.767,00	69.767,01	69.767,00	2025/05/25	2025/05/25			RP	D2	Aquisição de bens e serviços	2022/11/10	15.725,16		36.450,84					
4787 (4787)	09310000-0	509657370	2022/1445	21.197,47	2022/07/22	224.357,00	254.728,07	224.357,00	2025/07/22	2025/07/22				D2	Aquisição de bens e serviços	2022/10/20			233.530,60					
4791 (4791)	71100000-8 ,73120000-9	206611529	2022/1411	14.707,60	2022/07/25	58.760,00	72.504,80	58.760,00	2025/07/31	2025/07/31			RP	D11	Remunerações Certas e Permanentes	2022/09/31	14.707,60		58.798,20					
4791 (94/2022)	71240000-2	509427527	2022/1458	2.398,50	2022/08/10	19.500,00	23.595,00	19.500,00	2024/11/25	2025/07/31			RP	D6	Aquisição de bens de capital	2022/10/24	2.398,50		21.586,50					
4801 (81/2022)	79411000-8	501693402	2022/1552	20.295,00	2022/08/22	55.000,00	67.650,00	55.000,00	2023/03/15	2023/03/15				D2	Aquisição de bens e serviços	2022/11/20			47.355,00					
4812 (4812)	55524000-9	501426230	2022/1611	2.027.370,23	2022/05/03	8.981.704,15	10.036.325,70	8.981.704,15	2025/05/08	2025/05/08	1580	2022/12/02	RP	D2	Aquisição de bens e serviços	2022/12/07	2.027.370,23		5.507.091,62					
4842 (106/2022)	71410000-5	508782368	2022/1723	4.674,00	2022/10/17	15.000,00	23.370,00	15.000,00	2025/10/30	2025/10/30				D6	Aquisição de bens de capital	2023/01/02								
4865 (1936)	50320000-2	503514306	2022/1865	3.585,22	2022/11/17	9.720,06	11.555,67	9.720,06	2024/11/17	2024/11/17			RP	D2	Aquisição de bens e serviços	2022/12/22	1.992,61	1.992,61	7.570,44					
4887 (126/2022)	79411000-8	502503661	2022/1506	2.552,00	2022/11/24	15.200,00	23.616,00	15.200,00	2024/12/20	2024/12/20			RP	D2	Aquisição de bens e serviços	2023/01/01	2.552,00		20.664,00					
4903 (FAQ. 1185)	35142000-9	503265350	2022/2052	2.480,72	2022/12/27	7.102,01	8.735,47	7.102,01	2025/12/31	2025/12/31			RP	D2	Aquisição de bens e serviços	2023/01/02	2.480,71	0,01	6.254,25					
4905 (8/2023)	50531100-7	508835114	2022/2074	26.783,25	2022/12/25	52.260,00	64.275,80	52.260,00	2026/02/07	2026/02/07			RP	D2	Aquisição de bens e serviços	2023/01/02	21.426,60	5.356,65	37.456,55					
4906 (2/2023)	72267000-4	513138188	2022/2079	4.846,20	2022/12/30	11.815,55	14.538,59	11.815,55	2026/01/01	2026/01/01				D2	Aquisição de bens e serviços	2023/01/01			5.692,38					
4923 (4923)	48500000-7	980079259	2023/111	265.000,91	2023/01/13	428.525,60	528.316,50	428.525,60	2026/01/13	2026/01/13			RP	D6	Aquisição de bens de capital	2023/02/15	139.823,20	125.177,74	263.315,56					
4924 (4924)	50700000-4	501345361	2023/132	3.606,37	2023/01/16	14.660,00	18.021,82	14.660,00	2025/01/16	2025/01/16				D2	Aquisição de bens e serviços	2023/04/16			14.425,44					
4930 (4930)	71250000-5	505427227	2023/209	5.125,10	2023/01/24	41.700,00	51.291,00	41.700,00	2023/04/24	2023/04/24			RP	D6	Aquisição de bens de capital	2023/04/24	5.125,10		46.161,50					
4932 (13/2023)	50311200-8	509604168	2023/214	89.304,70	2023/01/31	45.648,00	217.366,39	45.648,00	2025/01/31	2025/01/31			RP	D2	Aquisição de bens e serviços	2023/05/01	57.200,78	32.103,52	128.061,68					
4936 (4936)	45112711-2	500750054	2023/252	3.335,00	2023/01/31	28.650,00	30.365,00	28.650,00	2025/12/31	2025/12/31			RP	D6	Aquisição de bens de capital	2023/03/15	3.335,00		21.870,10					
4938 (20/2023)	60112000-6	504078390	2023/260	6.621,95	2023/02/02	300.000,00	318.000,00	300.000,00	2024/02/02	2024/02/02				D2	Aquisição de bens e serviços	2023/03/15			311.375,01					
4940 (14/2023)	71240000-2	501508590	2023/257	38.417,82	2023/02/02	44.620,00	54.832,60	44.620,00	2023/05/16	2023/05/16				D2	Aquisição de bens e serviços	2023/03/20			16.464,78					
4941 (4941)	71250000-5	516846353	2023/315	4.666,60	2023/02/03	38.200,00	46.986,00	38.200,00	2024/06/01	2024/06/01				D6	Aquisição de bens de capital	2023/05/05			42.287,40					
4942 (21/2023)	48170000-0	504550526	2023/405	51.653,05	2023/02/13	128.853,14	158.489,37	128.853,14	2026/02/13	2026/02/13			RP	D6	Aquisição de bens de capital	2023/05/14	51.653,05		106.836,27					
4956 (25/2023)	71351814-4	506658856	2023/415	153,74	2023/02/24	20.000,00	24.600,00	20.000,00	2026/02/27	2026/02/27				D2	Aquisição de bens e serviços	2023/05/16			24.446,26					

Período : Visualizar Contas s/ Mov. ? N Acumulados : S (Periodicidade Mensal / Período Mensal Após Apuramento) Euros

(NÚMERO DE CONTRATO)	Contrato										Visto do TC		Classificações Orçamentais			Data do primeiro pagamento	Pagamentos no ano (N)	Pagamentos previstos até final do ano (N)	Pagamentos acumulados até (N-1)	Pagamentos previstos para anos futuros				
	CPV	NIF Fornecedor	Número de Compromisso	Valor do Compromisso	Data de celebração	Preço Base	Preço Contratual (€)		Data de conclusão (inicial)	Data de conclusão (revista)	N.º do reg.	Data	Grupo da Fonte Financ.	Rubrica	Descrição					(N+1)	(N+2)	(N+3)	(N+4)	Anos seguintes
							Com IVA	Sem IVA																
	[1]	[2]	[3]	[4]	[5]	[6]	[7.1]	[7.2]	[8]	[9]	[10]	[11]	[12]	[13]		[14]	[15]	[16]	[17]	[18]	[19]	[20]	[21]	[22]
4968 (26/2023)	71420000-8	517224525	2023/426	5.166,00	2023/02/27	42.000,00	51.660,00	42.000,00	2024/02/29	2024/02/28				D6	Aquisição de bens de capital	2023/05/15			46.494,00					
49[illegible] (23/2023)	72260000-5	5[illegible]0775[illegible]68	2023/455	6.685,23	2023/03/02	15.400,10	23.862,14	15.400,10	2025/12/31	2025/12/31			RP	D2	Aquisição de bens e serviços	2023/05/31	3.042,32	3.665,51	17.176,31					
4989 (32/2023)	71250000-5	5014567[illegible]08	2023/543	5.132,75	2023/03/05	[illegible]4.250,00	91.327,50	[illegible]4.250,00	2026/03/23	2026/03/23				D6	Aquisição de bens de capital	2023/06/07			82.194,75					
4996 (42/2023)	71348900-9	514506[illegible]64	2023/576	55.378,87	2023/03/15	61.236,00	[illegible]5.320,28	61.236,00	2026/03/15	2026/03/15			RP	D6	Aquisição de bens de capital	2023/06/13	30.248,54	29.136,33	15.541,41					
4999 (37/2023)	50311200-8	5054[illegible]627	2023/574	48.015,57	2023/03/15	45.618,00	440.074,22	45.618,00	2024/12/31	2024/12/31			RP	D2	Aquisição de bens e serviços	2023/05/14	39.445,83	9.566,14	362.058,24					
5014 (63/2023)	71240000-2	502422351	2023/887	5.360,00	2023/03/21	52.225,40	64.237,25	52.225,40	2023/12/31	2023/12/31			RP	D6	Aquisição de bens de capital	2023/06/04	5.360,00		58.877,20					
5017 (42/2023)	50411200-5	5036[illegible]433	2023/612	6.341,23	2023/03/22	15.466,41	15.023,65	15.466,41	2026/04/04	2026/04/04			RP	D2	Aquisição de bens e serviços	2023/07/20	6.341,23		12.682,46					
5018 (47/2023)	50531200-8	5058[illegible]831	2023/622	55.755,16	2023/03/22	131.166,64	161.335,70	131.166,64	2026/04/18	2026/04/18			RP	D2	Aquisição de bens e serviços	2023/05/05	50.006,51	6.750,25	101.575,88					
5022 (5022)	71250000-5	514371348	2023/633	2.520,51	2023/03/22	40.672,12	50.026,71	40.672,12	2025/03/23	2025/03/23			RP	D6	Aquisição de bens de capital	2023/06/21	938,25	1.682,62	47.505,75					
5023 (41/2023)	50311200-8	5164[illegible]875	2023/615	4.705,98	2023/03/27	58.105,91	[illegible]1.475,07	58.105,91	2024/03/31	2024/03/31			RP	D2	Aquisição de bens e serviços	2023/06/05	3.224,83	1.481,15	66.764,40					
5046 (5046)	22321000-4	5101705[illegible]69	2023/957	450,00	2023/05/03	15.000,00	18.450,00	15.000,00	2026/05/03	2026/05/03				D2	Aquisição de bens e serviços	2023/07/27			17.558,00					
5050 (5050)	71[illegible]20000-0	5035[illegible]350	2023/594	1.018,56	2023/05/03	2.373,59	2.915,52	2.373,59	2025/12/31	2025/12/31			RP	D2	Aquisição de bens e serviços	2023/07/07	1.018,56		1.500,33					
5075 (62/2023)	71[illegible]31000-0	5013[illegible]415	2023/514	15.630,80	2023/05/16	18.000,00	22.140,00	19.000,00	2026/06/16	2026/06/16			RP	D2	Aquisição de bens e serviços	2023/12/29	6.901,50	12.829,50	2.509,20					
5077 (52/2023)	71340000-2	5143[illegible]348	2023/562	2.404,61	2023/05/18	15.550,00	24.046,50	15.550,00	2023/11/02	2023/11/02				D6	Aquisição de bens de capital	2023/09/14			21.641,85					
5078 (71/2023)	98111000-4	5156[illegible]019	2023/583	6.057,75	2023/05/18	15.850,00	24.415,50	15.850,00	2026/06/15	2026/06/15			RP	D2	Aquisição de bens e serviços	2023/07/25	6.057,75		13.357,75					
5084 (79/2023)	71250000-5	5020[illegible]95	2023/581	14.480,18	2023/05/19	117.725,00	144.801,76	117.725,00	2023/12/29	2023/12/29				D2	Aquisição de bens e serviços	2023/09/10			130.321,58					
5088 (76/2023)	09122190-1	507[illegible]72064	2023/1063	5.596,50	2023/05/24	14.422,00	17.825,17	14.422,00	2026/05/24	2026/05/24			RP	D2	Aquisição de bens e serviços	2023/09/11	2.986,10	4.520,40	8.316,67					
5089 (103/2023)	50[illegible]20000-9	5018866116	2023/1024	87.016,05	2023/05/25	107.425,50	141.143,59	107.425,50	2026/08/25	2026/08/25			RP	D2	Aquisição de bens e serviços	2023/10/10	52.752,08	34.224,01	54.427,50					
5060 (89/2023)	50324200-4	503[illegible]6649	2023/1026	12.045,92	2023/05/26	14.650,02	18.068,72	14.650,02	2026/05/30	2026/05/30			RP	D2	Aquisição de bens e serviços	2023/11/15	7.528,50	4.517,42	6.022,80					
5062 (65/2023)	79420000-4	5[illegible]0382552	2023/1027	21.955,50	2023/05/26	[illegible]1.400,00	87.822,00	[illegible]1.400,00	2025/06/06	2025/06/06			RP	D2	Aquisição de bens e serviços	2023/08/04	21.955,50		65.866,50					
5065 (70/2023)	34141000-2	5087[illegible]855	2023/1040	30.258,98	2023/05/30	[illegible]3.900,00	90.857,00	[illegible]3.900,00	2026/06/14	2026/06/14			RP	D2	Aquisição de bens e serviços	2023/08/10	30.258,98		60.597,98					
5069 (74/2023)	30120000-6	5053[illegible]097	2023/1055	114.510,70	2023/06/01	415.122,50	515.534,00	415.122,50	2026/06/20	2026/06/20			RP	D2	Aquisição de bens e serviços	2023/09/23	102.286,80	12.622,50	144.506,30	102.286,80	102.286,80	51.143,40		
5102 (5102)	60112000-6	51912[illegible]358	2023/1109	2.233.543,14	2023/06/12	14.749.962,72	15.634.960,48	14.749.962,72	2030/12/30	2030/12/30	32411	2024/06/20	RP	D2	Aquisição de bens e serviços	2024/01/01	1.812.060,65	1.221.535,49		2.233.565,78	2.233.565,78	2.233.565,78	2.233.565,78	4.467.154,22
5105 (5105)	30200000-1	5088[illegible]682	2023/1119	1.322,25	2023/06/13	64.500,00	[illegible]5.827,00	64.500,00	2023/08/13	2023/08/13			RP	D6	Aquisição de bens de capital	2023/10/03	1.322,25		[illegible]8.504,75					
5110 (82/2023)	30200000-1	5088[illegible]682	2023/1119	1.322,25	2023/06/13	64.500,00	[illegible]5.827,00	64.500,00	2023/08/13	2023/08/13			RP	D6	Aquisição de bens de capital	2023/10/16	415,15		280.137,13					
5112 (5112)	45259000-7	5100[illegible]346	2023/1141	415,15	2023/06/13	285.411,37	285.576,05	285.411,37	2025/12/30	2025/12/30			RP	D2	Aquisição de bens e serviços	2023/11/02	7.872,04	[illegible]7.871,87	7.872,04					
5119 (84/2023)	50523000-3	5048[illegible]270	2023/1165	15.743,91	2023/06/21	15.199,51	23.616,00	15.199,51	2025/12/31	2025/12/31			RP	D2	Aquisição de bens e serviços	2023/11/02	7.872,04		7.872,04					
5127 (5127)	50112000-1	22[illegible]20005	2023/1179	20.263,50	2023/06/27	48.600,00	59.[illegible]78,00	48.600,00	2026/06/30	2026/06/30			RP	D11	Remunerações Certas e Permanentes	2023/07/31	15.953,00	310,50	25.551,50	9.943,00				
5132 (5132)	45222451-8	5085[illegible]871	2025/1354	6.100,12	2023/06/28	234.[illegible]18,44	248.801,55	234.[illegible]18,44	2025/12/30	2025/12/30			RP	D6	Aquisição de bens de capital	2025/10/20	6.100,12							
5136 (54/2023)	50410000-4	157[illegible]8590	2023/1219	18.643,63	2023/07/05	25.850,00	36.[illegible]15,50	25.850,00	2026/07/31	2026/07/31			RP	D2	Aquisição de bens e serviços	2023/11/15	18.643,63		18.047,42					
5137 (56/2023)	50311200-8	5044[illegible]8096	2023/1227	105.138,27	2023/07/05	45.436,00	154.553,[illegible]7	45.436,00	2024/08/15	2024/08/15			RP	D2	Aquisição de bens e serviços	2023/10/16	105.138,27		87.930,70					
5142 (53/2023)	71240000-2	5064[illegible]727	2023/1242	1.660,50	2023/07/12	13.500,00	16.605,00	12.500,00	2023/10/29	2023/10/28			RP	D6	Aquisição de bens de capital	2023/11/15	1.660,50		14.544,50					
5150 (5150)	48326000-9	5019[illegible]231	2023/1302	32.455,70	2023/07/27	[illegible]7.170,00	67.375,10	[illegible]7.170,00	2026/07/05	2026/07/05			RP	D6	Aquisição de bens de capital	2023/09/15	32.455,70		64.915,40					
5151 (112/2023)	71300000-1	5168[illegible]503	2023/1430	4.520,00	2023/07/28	40.000,00	45.200,00	40.000,00	2024/01/31	2024/01/31				D2	Aquisição de bens e serviços	2023/12/29			34.280,00					
5155 (161)	71240000-2	5105[illegible]6020	2023/1304	6.642,00	2023/07/28	54.000,00	66.420,00	54.000,00	2024/08/23	2024/08/23				D6	Aquisição de bens de capital	2024/05/02			59.[illegible]78,00					
5156 (160/2023)	77314000-4	5064[illegible]423	2023/1301	12.336,[illegible]3	2023/07/28	52.[illegible]96,04	64.939,13	52.[illegible]96,04	2026/08/31	2026/08/31			RP	D2	Aquisição de bens e serviços	2023/11/15	15.336,73		45.002,40					
5163 (5163)	45259000-7	5063[illegible]832	2023/1344	18.275,95	2023/08/02	354.[illegible]55,46	376.040,75	354.[illegible]55,46	2025/12/11	2025/12/11			RP	D6	Aquisição de bens de capital	2023/12/21	18.275,95		318.611,85					
5165 (102/2023)	22462000-6	5002[illegible]164	2023/1343	44.771,40	2023/08/04	84.490,00	85.548,90	84.490,00	2024/12/31	2024/12/31				D2	Aquisição de bens e serviços	2024/01/01								
5171 (132)	79111000-8	5160[illegible]295	2023/1364	32.111,[illegible]5	2023/08/08	46.018,51	56.602,[illegible]7	46.018,51	2025/12/31	2025/12/31			RP	D2	Aquisição de bens e serviços	2024/01/01	22.641,12	9.465,55	24.490,58					
5176 (115/2023)	50300000-8	5061[illegible]945	2023/1424	40.344,00	2023/08/18	[illegible]3.800,00	60.[illegible]74,00	[illegible]3.800,00	2026/10/10	2026/10/10			RP	D2	Aquisição de bens e serviços	2023/11/15	30.258,90	10.086,00	35.301,00					
5212 (108/2023)	71319000-7	5170[illegible]17	2023/1482	5.564,00	2023/08/25	15.500,00	22.595,00	15.500,00	2024/03/15	2024/03/15				D2	Aquisição de bens e serviços	2024/02/21			14.331,00					
5215 (5215)	98113000-8	5144[illegible]124	2023/1489	31.496,41	2023/08/26	58.[illegible]45,26	[illegible]3.421,60	55.[illegible]45,26	2025/12/31	2025/12/31				D2	Aquisição de bens e serviços	2024/01/01			41.995,19					
5221 (116/2023)	77[illegible]21500-7	5075[illegible]3143	2023/1519	71.736,26	2023/09/04	55.000,00	116.850,00	55.000,00	2026/05/26	2026/05/26			RP	D2	Aquisição de bens e serviços	2024/01/01	42.725,28	29.010,[illegible]3	35.113,54					
5223 (5223)	71320000-7	5019[illegible]3339	2023/1526	984,00	2023/09/06	8.000,00	9.840,00	9.000,00	2023/10/25	2023/10/25			RP	D6	Aquisição de bens de capital	2023/12/29	984,00		9.856,00					
5224 (118/2023)	15300000-1	5047[illegible]215	2023/1590	33.968,81	2023/09/09	96.461,40	102.346,08	96.461,40	2024/07/31	2024/07/31			RP	D2	Aquisição de bens e serviços	2023/11/24	33.913,57	5.955,24	41.751,19					
5225 (123/2023)	72610000-6	5053[illegible]13	2023/1594	38.743,[illegible]7	2023/09/09	83.189,00	102.322,47	83.189,00	2026/10/05	2026/10/05			RP	D2	Aquisição de bens e serviços	2023/10/31	38.743,[illegible]7		63.578,70					
5227 (122/2023)	66162000-3	5076[illegible]6544	2023/1547	35.256,21	2023/09/09	55.[illegible]31,75	[illegible]3.543,50	55.[illegible]31,75	2026/10/02	2026/10/02			RP	D2	Aquisição de bens e serviços	2024/01/01	6.982,84	32.273,37	32.020,35	12.257,24				
5229 (5229)	45112[illegible]0-5	5085[illegible]871	2023/1552	25.080,[illegible]0	2023/09/12	435.239,60	461.353,[illegible]7	435.239,60	2025/12/30	2025/12/30			RP	D6	Aquisição de bens de capital	2023/12/07	25.080,70		414.455,33					
5244 (5244)	45259000-7	5054[illegible]324	2023/1530	34.146,84	2023/09/15	278.854,51	256.545,78	278.854,51	2024/12/31	2024/12/31				D6	Aquisição de bens de capital	2024/02/12			[illegible]0.752,76					
5246 (5246)	60170000-0	5000385[illegible]9	2023/1554	16.207,62	2023/09/13	55.675,04	[illegible]3.405,22	55.675,04	2023/09/30	2023/09/30				D2	Aquisição de bens e serviços	2023/12/29			57.197,60					
5250 (128/2023)	98110000-7	5060[illegible]3863	2023/1628	14.000,00	2023/09/27	42.000,00	42.000,00	42.000,00	2025/12/31	2025/12/31			RP	D2	Aquisição de bens e serviços	2024/09/07	14.000,00		29.000,00					
5251 (5251)	45215400-1	515[illegible]78290	2023/1614	22.548,76	2023/09/27	192.854,00	204.[illegible]67,64	192.854,00	2025/12/30	2025/12/30			RP	D6	Aquisição de bens de capital	2023/12/19	22.548,76		[illegible]7.243,41					
5255 (5255)	45221119-5	500[illegible]60094	2023/1668	100.518,73	2023/10/10	103.817,77	105.834,94	103.817,77	2025/12/31	2025/12/31			RP	D6	Aquisição de bens de capital	2025/08/25	100.518,73							
5276 (151/2023)	52311000-4	225[illegible]80068	2023/1706	13.539,00	2023/10/16	26.300,00	32.349,00	26.300,00	2024/12/19	2024/12/18			RP	D6	Aquisição de bens de capital	2024/06/19	13.539,00		13.539,00					
5285 (135/2023)	98111000-4	5065[illegible]4012	2023/1736	18.365,11	2023/10/24	38.[illegible]18,67	47.823,56	38.[illegible]16,67	2025/12/31	2025/12/31			RP	D2	Aquisição de bens e serviços	2024/01/01	18.365,11		29.258,03					
5291 (145/2023)	72252000-6	5065[illegible]628	2023/1736	13.054,58	2023/10/31	15.965,00	19.[illegible]41,35	15.965,00	2026/11/29	2026/11/28			RP	D2	Aquisição de bens e serviços	2024/01/01	13.054,58		6.547,25					
5304 (154/2023)	71250000-5	5024[illegible]425	2023/1866	57.293,00	2023/11/16	113.000,00	139.[illegible]90,00	113.000,00	2024/07/31	2024/07/31				D2	Aquisição de bens e serviços	2024/05/15			41.657,00					

NÚMERO DE CONTRATO	Contrato										Visto do TC		Classificações Orçamentais			Data do primeiro pagamento	Pagamentos no ano (N)	Pagamentos previstos até final do ano (N)	Pagamentos acumulados até (N-1)	Pagamentos previstos para anos futuros				
	CPV	NIF Fornecedor	Número de Compromisso	Valor do Compromisso	Data de celebração	Preço Base	Preço Contratual (*)		Data de conclusão (inicial)	Data de conclusão (revista)	N.º do reg.	Data	Grupo da Fonte Financ.	Rubrica	Descrição					(N+1)	(N+2)	(N+3)	(N+4)	Anos seguintes
							Com IVA	Sem IVA																
	[1]	[2]	[3]	[4]	[5]	[6]	[7.1]	[7.2]	[8]	[9]	[10]	[11]	[12]	[13]		[14]	[15]	[16]	[17]	[18]	[19]	[20]	[21]	[22]
5305 (150/2023)	48150000-6	508919061	2023/1863	14.216,17	2023/11/17	18.462,60	22.720,50	18.492,60	2025/12/13	2025/12/13			RP	D2	Aquisição de bens e serviços	2024/01/01	11.372,88	2.842,29	9.526,73					
5306 (147/2023)	50511000-2	508485657	2023/1868	104.935,05	2023/11/21	677.806,35	718.174,74	677.806,35	2024/05/15	2024/05/15			RP	D2	Aquisição de bens e serviços	2024/01/01	104.935,05		603.415,68					
5311 (153/2023)	50111000-4	513144104	2023/1855	7.373,85	2023/11/27	11.000,00	13.530,00	11.000,00	2025/12/31	2025/12/31			RP	D2	Aquisição de bens e serviços	2024/01/01	7.373,85		6.156,15					
5315 (6/2024)	71250000-5	506427727	2023/1924	5.040,50	2023/11/30	13.500,00	96.405,00	13.500,00	2024/04/08	2024/04/01				D6	Aquisição de bens de capital	2024/05/02			81.364,50					
5316 (12/2024)	48500000-7	507435035	2023/1940	44.034,00	2023/11/30	53.700,00	66.051,00	53.700,00	2027/08/24	2027/01/24			RP	D6	Aquisição de bens de capital	2024/01/01	37.782,40	6.251,60	22.017,00					
5317 (17/2024)	50123000-4	514121343	2023/1941	58.450,08	2023/11/30	85.380,00	105.017,40	85.380,00	2025/12/31	2025/12/31			RP	D2	Aquisição de bens e serviços	2024/01/01	35.836,85	22.613,23	16.567,32					
5318 (5/2024)	77313000-7	515127834	2023/1933	76.432,20	2023/12/04	86.040,00	105.829,20	86.040,00	2026/01/18	2026/01/18			RP	D2	Aquisição de bens e serviços	2024/01/01	35.276,40	41.155,80	28.397,00					
5327 (7/2024)	44110000-4	509115305	2023/1975	46.125,36	2023/12/12	65.472,55	95.451,23	65.472,55	2027/01/15	2027/01/15			RP	D2	Aquisição de bens e serviços	2024/02/05	15.337,03	30.752,33	35.321,87					
5330 (15/2024)	50511000-2	503210560	2023/1976	2.731.118,46	2023/12/13	19.549.598,24	20.912.515,58	19.549.598,24	2031/12/31	2031/12/31	354	2024/04/15	RP	D6	Aquisição de bens de capital	2024/01/01	2.537.785,68	193.328,78	1.378.780,57	2.617.832,74	2.617.832,74	2.617.832,74	2.617.832,74	6.115.921,87
5331 (5331)	45215400-1	500750054	2023/1951	33.415,36	2023/12/13	267.295,33	283.326,69	267.295,33	2025/12/30	2025/12/30			RP	D6	Aquisição de bens de capital	2024/01/02	25.516,42	3.902,54	230.062,50					
5332 (13/2024)	72260000-5	503857765	2023/2001	12.177,00	2023/12/14	25.700,00	36.531,00	25.700,00	2026/12/31	2026/12/31			RP	D2	Aquisição de bens e serviços	2024/01/01	6.088,50	6.088,50	12.177,00	12.177,00				
5334 (13/2024)	72260000-5	505141015	2023/1954	9.118,00	2023/12/18	19.600,00	24.354,00	19.600,00	2026/01/11	2026/01/11			RP	D6	Aquisição de bens de capital	2024/01/01	9.118,00		9.118,00					
5336 (16/2023)	71300000-1	513520552	2023/1959	922,50	2023/12/20	7.500,00	9.225,00	7.500,00	2024/12/11	2024/12/11				D2	Aquisição de bens e serviços	2024/05/23			9.302,50					
5339 (5339)	71250000-5	514371340	2023/2008	4.181,38	2023/12/22	33.955,00	41.813,85	33.955,00	2024/04/12	2024/04/12				D2	Aquisição de bens e serviços	2024/02/27			37.622,47					
5340 (8/2024)	15511000-3	503193955	2023/2016	177.276,00	2023/12/28	333.230,54	353.224,93	333.230,54	2026/12/31	2026/12/31			RP	D2	Aquisição de bens e serviços	2024/01/01	100.955,09	76.320,51	59.207,20					
5342 (5342)	45213142-0	500469675	2024/12	625.632,02	2024/01/04	1.338.361,21	1.418.662,89	1.338.361,21	2025/12/05	2025/12/05	12145	2023/03/22	RP	D6	Aquisição de bens de capital	2024/05/09	625.632,02		87.405,15					
5343 (5343)	45233128-2	503472065	2024/EC	69.535,57	2024/01/08	491.131,74	520.599,64	491.131,74	2025/12/31	2025/12/21			RP	D6	Aquisição de bens de capital	2024/04/18	43.044,16	26.895,41	450.660,07					
5352 (5/2024)	50113000-8	513253235	2024/70	13.596,13	2024/01/09	17.520,00	17.520,00	17.520,00	2025/12/31	2025/12/21			RP	D2	Aquisição de bens e serviços	2024/10/10	9.760,00	5.236,13	3.504,00					
5353 (5353/2024)	50113000-8	507515736	2024/57	123.000,00	2024/01/10	100.000,00	122.000,00	100.000,00	2025/12/31	2025/12/21			RP	D2	Aquisição de bens e serviços	2025/01/01	69.333,33	54.666,67						
5354 (5354)	45262700-8	510078346	2024/51	77.755,52	2024/01/10	267.633,68	283.291,70	267.633,68	2025/12/10	2025/12/10			RP	D6	Aquisição de bens de capital	2024/02/14	77.755,52		189.366,51					
5361 (33/2024)	55310000-6	504798078	2024/127	78.562,42	2024/01/16	75.000,00	84.750,00	75.000,00	2027/03/14	2027/03/14			RP	D2	Aquisição de bens e serviços	2024/06/05	23.855,49	54.706,93	6.137,58					
5363 (25/2024)	71250000-5	502010796	2024/175	36.162,00	2024/01/15	45.000,00	60.270,00	45.000,00	2024/12/31	2024/12/21			RP	D2	Aquisição de bens e serviços	2024/06/14	30.135,00	6.027,00	24.108,00					
5364 (20/2024)	98111000-4	507822454	2024/184	40.471,38	2024/01/22	74.700,23	91.891,28	74.700,23	2026/12/31	2026/12/31			RP	D2	Aquisição de bens e serviços	2024/04/12	35.424,00	5.047,39	35.520,00	21.988,23				
5371 (5371)	45223200-1	500750054	2024/243	1.293,20	2024/01/26	1.220,00	1.293,20	1.220,00	2025/06/02	2025/06/02			RP	D6	Aquisição de bens de capital	2025/05/21	1.293,20							
5374 (41/2024)	50111200-8	516023780	2024/266	28.371,96	2024/01/31	65.200,00	85.116,00	65.200,00	2025/02/15	2025/02/15			RP	D2	Aquisição de bens e serviços	2024/06/05	28.371,96		56.743,92					
5383 (24/2024)	71250000-5	514306504	2024/299	48.335,00	2024/02/07	109.500,00	134.685,00	109.500,00	2024/07/28	2024/07/28			RP	D6	Aquisição de bens de capital	2024/05/14	34.970,50	13.468,50	75.276,00					
5386 (37/2024)	75313000-1	501675525	2024/320	5.532,50	2024/02/14	15.500,07	15.065,05	15.500,07	2024/06/25	2024/06/25			RP	D2	Aquisição de bens e serviços	2024/07/22	5.532,50		5.532,50					
5391 (27/2024)	71311200-3	22280026	2024/353	4.067,50	2024/02/19	19.500,00	23.595,00	19.500,00	2027/03/04	2027/03/04			RP	D2	Aquisição de bens e serviços	2024/05/17	4.067,50		15.517,50					
5392 (44/2024)	50111200-8	513795555	2024/409	82.246,33	2024/02/21	97.676,20	120.387,73	97.676,20	2026/04/02	2026/04/02			RP	D2	Aquisição de bens e serviços	2024/06/17	47.791,95	34.454,39	38.141,40					
5395 (5395)	45223251-8	507155684	2024/360	6.746,57	2024/02/22	6.364,65	6.746,57	6.364,65	2025/12/30	2025/12/20			RP	D6	Aquisição de bens de capital	2025/07/24	6.746,57							
5400 (35/2024)	05120000-9	500697370	2024/414	138.747,23	2024/02/23	186.236,00	225.070,28	186.236,00	2027/03/25	2027/03/25			RP	D2	Aquisição de bens e serviços	2024/05/12	116.084,50	22.662,73	76.796,61	23.442,60				
5402 (34/2024)	50110000-7	506690750	2024/471	21.156,00	2024/02/25	17.200,00	21.156,00	17.200,00	2027/03/15	2027/03/15			RP	D6	Aquisição de bens de capital	2025/01/01	16.924,80	4.231,20						
5411 (29/2024)	50111000-3	505967852	2024/464	10.295,10	2024/03/05	27.500,00	36.604,86	27.500,00	2026/08/31	2026/08/31			RP	D2	Aquisição de bens e serviços	2024/04/18	10.295,10	0,06	13.726,80	10.295,04				
5414 (5414)	35000000-5	503830136	2024/468	16.595,22	2024/03/06	49.785,66	49.785,66	49.785,66	2026/12/31	2026/12/21			RP	D4115	Administração Local	2024/03/15	16.595,22		16.595,22	16.595,22				
5416 (5416)	45233200-1	502733520	2024/531	5.854,95	2024/03/07	538.161,55	570.451,24	538.161,55	2025/12/31	2025/12/21			RP	D6	Aquisição de bens de capital	2024/06/14	5.124,88	730,11	519.115,84					
5417 (23/2024)	98113000-4	502416882	2024/564	118.125,00	2024/03/13	148.125,00	148.125,00	148.125,00	2025/12/31	2025/12/31			RP	D2	Aquisição de bens e serviços	2024/11/29	45.100,00	73.025,00	30.000,00					
5418 (22/2024)	71351810-4	517698742	2024/569	45.337,80	2024/03/14	36.860,00	45.337,80	36.860,00	2027/04/16	2027/04/16				D2	Aquisição de bens e serviços								
5425 (5425)	45223140-2	500469675	2024/589	665.588,16	2024/03/20	829.365,57	879.127,53	829.365,57	2025/12/31	2025/12/31	34985	2024/07/04	RP	D6	Aquisição de bens de capital	2024/05/12	665.588,16		163.378,62					
5428 (25/2024)	73220000-0	517554595	2024/606	4.858,50	2024/03/25	19.550,00	24.538,50	19.550,00	2024/12/31	2024/12/31			RP	D2	Aquisição de bens e serviços	2024/06/06	4.858,50		15.680,00					
5432 (5432)	45223140-2	502733520	2024/670	636.051,55	2024/03/26	773.483,16	815.852,15	773.483,16	2025/12/30	2025/12/30	1662	2024/07/24	RP	D6	Aquisição de bens de capital	2024/10/10	634.713,56	1.337,59	99.802,68					
5433 (59/2024)	71240000-2	514371340	2024/639	8.856,00	2024/03/27	72.000,00	88.560,00	72.000,00	2024/07/15	2024/07/15				D6	Aquisição de bens de capital	2024/05/15			75.704,00					
5436 (60/2024)	50111200-8	502025428	2024/641	183.628,37	2024/03/27	201.817,32	248.035,30	201.817,32	2025/04/16	2025/04/16			RP	D2	Aquisição de bens e serviços	2024/10/10	97.202,61	86.425,73	64.686,53					
5444 (71/2024)	77313000-7	508434308	2024/663	63.575,95	2024/04/02	87.504,00	107.625,92	87.504,00	2026/04/24	2026/04/24			RP	D2	Aquisição de bens e serviços	2024/07/08	58.255,51	5.680,41	37.553,54	45.330,39				
5446 (5446)	22121000-4	506525002	2024/712	2.214,00	2024/04/05	15.000,00	18.450,00	15.000,00	2027/04/05	2027/04/05			RP	D2	Aquisição de bens e serviços	2024/07/31	2.214,00		16.226,00					
5447 (55/2024)	79960000-1	228557895	2024/711	39.960,50	2024/04/05	55.550,00	73.326,50	55.550,00	2026/04/11	2026/04/11			RP	D2	Aquisição de bens e serviços	2024/04/22	36.623,25	337,25	33.296,00					
5448 (76/2024)	98133000-4	513807704	2024/726	42.435,02	2024/04/05	72.000,02	88.560,02	72.000,02	2025/12/31	2025/12/21			RP	D2	Aquisição de bens e serviços	2024/06/25	15.375,00	27.060,02	46.125,00					
5451 (82/2024)	98113000-9	502216326	2024/755	31.986,25	2024/04/11	27.220,00	32.190,60	27.220,00	2025/12/31	2025/12/21			RP	D2	Aquisição de bens e serviços	2024/03/30	15.678,34	16.207,55	1.594,31					
5464 (84/2024)	77311000-3	508641780	2024/774	9.800,60	2024/04/18	14.310,00	17.601,30	14.310,00	2027/05/15	2027/05/15			RP	D2	Aquisição de bens e serviços	2024/07/26	5.961,25	2.935,35	2.939,46	5.961,24				
5468 (75/2024)	22462000-6	505275380	2024/776	19.551,14	2024/04/22	70.000,00	86.100,00	70.000,00	2027/04/22	2027/04/22			RP	D2	Aquisição de bens e serviços	2024/06/05	17.633,33	1.917,81	66.548,86					
5470 (5470)	34122000-4	506370826	2024/756		2024/04/23	74.750,00	91.942,50	74.750,00	2026/04/23	2026/04/23			RP	D2	Aquisição de bens e serviços	2025/01/01				30.647,50				
5473 (86/24)	45262690-4	506401170	2024/823	96.405,84	2024/04/25	215.294,38	228.301,45	215.294,38	2025/12/31	2025/12/31			RP	D6	Aquisição de bens de capital	2024/05/25	96.405,84		88.791,80					
5473 (75/24)	45454000-4	506371822	2024/824	21.051,36	2024/04/25	72.574,10	77.352,55	72.574,10	2025/12/30	2025/12/30			RP	D6	Aquisição de bens de capital	2024/09/07	21.054,36		51.292,87					
5471 (73/2024)	79734000-2	507011724	2024/821	156.923,34	2024/04/25	223.188,62	274.522,00	223.188,62	2025/04/30	2025/04/30			RP	D2	Aquisição de bens e serviços	2024/07/04	156.824,88	73,46	117.618,66					
5475 (5475)	45236119-7	513917241	2024/827	13.547,86	2024/04/25	87.435,55	92.579,56	87.435,55	2025/12/30	2025/12/30			RP	D6	Aquisição de bens de capital	2024/09/12	13.547,86		75.115,37					
5483 (85/2024)	50750000-7	514082801	2024/875	22.265,13	2024/05/07	36.721,45	45.167,38	36.721,45	2027/05/25	2027/05/25			RP	D2	Aquisição de bens e serviços	2024/10/25	14.105,25	8.159,64	314,57	15.055,60	7.257,50			
5484 (134/2024)	50111200-8	507258304	2024/867	26.204,30	2024/05/05	41.500,00	51.537,00	41.500,00	2027/08/27	2027/08/27			RP	D2	Aquisição de bens e serviços	2024/12/30	28.318,69	885,61	17.179,00	-12.025,30				
5486 (178/2024)	64121100-1	506811835	2024/874	19.837,44	2024/05/05	16.128,00	19.837,44	16.128,00	2027/10/30	2027/10/30				D2	Aquisição de bens e serviços								

Período : Visualizar Contas s/ Mov. ? N Acumulados : S (Periodicidade Mensal / Período Mensal Após Apuramento Euros

NÚMERO DE CONTRATO	Contrato									Visto do TC		Classificações Orçamentais			Data do primeiro pagamento	Pagamentos no ano (N)	Pagamentos previstos até final do ano (N)	Pagamentos acumulados até (N-1)	Pagamentos previstos para anos futuros				
	CPV	NIF Fornecedor	Número de Compromisso	Valor de Compromisso	Data de Celebração	Preço Base	Preço Contratual [*] Com IVA	Preço Contratual [*] Sem IVA	Data de conclusão (inicial)	Data de conclusão (revista)	N.º do reg.	Data	Grupo da Fonte Financ.	Rubrica	Descrição					(N+1)	(N+2)	(N+3)	(N+4)	Anos seguintes
	[1]	[2]	[3]	[4]	[5]	[6]	[7.1]	[7.2]	[8]	[9]	[10]	[11]	[12]	[13]		[14]	[15]	[16]	[17]	[18]	[19]	[20]	[21]	[22]
5450 (50/2024)	03121200-7	516616358	2024/882	3.702,30	2024/05/13	15.425,00	23.852,75	15.425,00	2027/05/13	2027/05/13			RP	D2	Aquisição de bens e serviços	2024/06/21	3.702,30		26.142,55					
5465 (53/2024)	98113000-9	509[illegible]265	2024/527	22.550,20	2024/05/20	55.000,54	67.650,66	55.000,54	2026/08/31	2026/08/31			RP	D2	Aquisição de bens e serviços	2024/05/26	22.550,22		22.550,05					
5467 (52/2024)	45259500-6	515538124	2024/572	31.782,15	2024/05/22	85.526,55	94.501,75	85.526,55	2025/12/26	2025/12/26			RP	D6	Aquisição de bens de capital	2025/04/03	31.782,15							
5511 (5517)	90511000-2	507538348	2024/572	5.155,55	2024/05/29	7.665,00	9.142,50	7.665,00	2027/05/30	2027/05/30			RP	D2	Aquisição de bens e serviços	2025/01/01	3.565,15	1.594,40		3.283,35				
5522 (106/2024)	33134000-3	505632815	2024/582	150.000,00	2024/05/31	150.000,00	150.000,00	150.000,00	2025/12/31	2025/12/31			RP	D2	Aquisição de bens e serviços	2025/01/01	16.570,00	133.430,00						
5525 (104/2024)	98113000-9	500823863	2024/1006	20.800,00	2024/06/05	20.800,00	20.800,00	20.800,00	2025/07/31	2025/07/31			RP	D2	Aquisição de bens e serviços	2025/01/01	20.800,00							
5526 (122/2024)	60112000-6	504036365	2024/1020	786.602,07	2024/06/05	1.130.580,27	1.369.836,15	1.130.580,27	2025/06/30	2025/06/30	16005	2024/05/17	RP	D2	Aquisição de bens e serviços	2024/10/29	786.602,07		410.828,57					
5530 (5530)	71350000-6	505823[illegible]	2024/1025	3.562,38	2024/06/07	5.[illegible]52,48	7.124,76	5.[illegible]52,48	2026/06/07	2026/06/07			RP	D2	Aquisição de bens e serviços	2024/05/09	3.562,38		3.562,38					
5533 (111/2024)	98111000-4	505571243	2024/1026	25.250,40	2024/06/11	34.460,12	42.385,55	34.460,12	2025/12/31	2025/12/31			RP	D2	Aquisição de bens e serviços	2024/05/26	26.118,80	3.231,60	13.035,54					
5534 (107/2024)	79419000-4	118637506	2024/1026	15.856,30	2024/06/12	18.000,00	22.140,00	18.000,00	2027/07/05	2027/07/05			RP	D2	Aquisição de bens e serviços	2024/05/13	12.440,47	3.415,83	5.766,20					
5535 (106/2024)	75212300-6	502666919	2024/1027	31.283,45	2024/06/12	45.000,00	55.350,00	45.000,00	2026/12/31	2026/12/31			RP	D2	Aquisição de bens e serviços	2024/11/28	12.915,00	18.468,45	5.535,00	18.431,55				
553[illegible] (5537)	45213142-0	500495675	2024/1044	14.062,28	2024/06/14	13.266,30	14.062,28	13.266,30	2025/06/20	2025/06/20	13145	2021/06/11	RP	D6	Aquisição de bens de capital	2025/02/19	14.062,28							
5545 (162/2024)	75315000-5	513144304	2024/1067	15.686,15	2024/06/18	16.005,00	15.686,15	16.005,00	2024/11/30	2024/11/30			RP	D2	Aquisição de bens e serviços	2025/01/01	15.748,52	3.937,23						
5546 (115/2024)	98111000-4	23[illegible]328[illegible]58	2024/1068	22.816,09	2024/06/18	34.900,66	42.927,81	34.900,66	2026/08/31	2026/08/31			RP	D2	Aquisição de bens e serviços	2024/05/09	16.795,50	6.026,59	17.171,22	2.340,50				
5551 (110/2024)	72212000-5	510728136	2024/1072	15.710,22	2024/06/19	38.317,62	47.130,67	38.317,62	2026/12/31	2026/12/31			RP	D2	Aquisição de bens e serviços	2024/11/22	15.710,22		15.710,22	15.710,22				
5562 (5562)	45223142-6	513411054	2024/1112	334.540,68	2024/06/20	406.226,31	430.603,07	406.226,31	2025/12/30	2025/12/30			RP	D6	Aquisição de bens de capital	2024/11/21	317.066,56	17.474,12	88.674,19					
5565 (5565)	45213142-0	506499675	2024/1108	16.150,61	2024/06/21	15.236,42	16.150,61	15.236,42	2028/06/21	2025/06/21	13145	2021/06/11	RP	D6	Aquisição de bens de capital	2025/05/15	16.150,61							
5566 (123/2024)	34112000-1	507850149	2024/1135	73.747,46	2024/06/21	119.514,56	147.454,51	119.514,56	2028/08/05	2028/08/05			RP	D2	Aquisição de bens e serviços	2025/01/01	46.056,56	27.647,47		36.873,73	36.873,73			
5567 (112/2024)	98111000-4	508416209	2024/1119	41.574,00	2024/06/24	33.800,35	41.574,43	33.800,35	2025/12/31	2025/12/31			RP	D2	Aquisição de bens e serviços	2025/01/01	41.574,00							
5569 (5569)	45233140-2	509051937	2024/1143	504.428,76	2024/06/27	500.962,28	531.020,02	500.962,28	2025/12/30	2025/12/30			RP	D6	Aquisição de bens de capital	2024/12/20	432.106,37	72.322,39	26.591,26					
5570 (144/2024)	45262690-4	508559871	2024/1145	1.313.287,41	2024/06/28	2.784.631,84	2.551.773,25	2.784.631,84	2026/12/31	2026/12/21	53283	2024/10/25	RP	D6	Aquisição de bens de capital	2024/12/20	963.253,01	325.994,40	26.533,40					
5571 (125/2024)	55310000-6	515426535	2024/1148	15.375,00	2024/07/01	12.500,00	15.375,00	12.500,00	2027/08/25	2027/08/25			RP	D2	Aquisição de bens e serviços	2025/04/24	15.375,00							
5572 (113/2024)	55310000-6	515450430	2024/1149	12.995,50	2024/07/01	10.000,00	12.370,00	10.000,00	2027/07/01	2027/07/01			RP	D2	Aquisição de bens e serviços	2024/09/12	12.995,50		10.478,80					
5573 (127/2024)	55110000-4	502652570	2024/1150	6.571,50	2024/07/01	15.000,00	20.820,00	15.000,00	2027/07/01	2027/07/01			RP	D2	Aquisição de bens e serviços	2024/10/28	2.510,50	1.061,00	14.248,50					
5574 (5574)	55310000-6	501995558	2024/1151	13.555,80	2024/07/01	15.000,00	23.370,00	15.000,00	2027/07/01	2027/07/01			RP	D2	Aquisição de bens e serviços	2024/11/25	11.714,10	2.235,70	5.413,20					
5577 (118/24)	72212000-5	504674106	2024/1169	13.087,20	2024/07/02	31.520,00	39.261,60	31.520,00	2027/07/26	2027/07/26			RP	D6	Aquisição de bens de capital	2024/10/10	13.087,20		13.087,20					
5579 (121/2024)	72212000-5	505137875	2024/1172	17.962,55	2024/07/04	14.000,00	41.020,00	14.000,00	2027/07/04	2027/07/04			RP	D2	Aquisição de bens e serviços	2024/10/24	6.152,46	11.810,09	23.057,45					
5580 (5580)	48212000-6	503412031	2024/1181	5.061,71	2024/07/04	21.431,20	26.360,28	21.431,20	2024/07/24	2024/07/24				D2	Aquisição de bens e serviços	2024/11/29			21.295,67					
5588 (124/2024)	79340000-5	506816359	2024/1185	7.737,06	2024/07/08	18.852,00	23.187,56	18.852,00	2027/07/09	2027/07/08			RP	D2	Aquisição de bens e serviços	2024/09/13	7.726,32	7,74	7.726,32	7.721,58				
5589 (123/2024)	18331000-3	504925836	2024/1184	25.520,00	2024/07/05	24.000,00	25.520,00	24.000,00	2024/05/26	2024/05/28			RP	D2	Aquisição de bens e serviços	2025/02/07	25.513,80	6,20						
5596 (128/2024)	77231500-3	514666382	2024/1216	24.600,00	2024/07/19	30.000,00	36.900,00	30.000,00	2027/08/18	2027/08/18			RP	D2	Aquisição de bens e serviços	2025/01/01	12.300,00	12.300,00		12.300,00				
5599 (141/2024)	03450000-[illegible]	506255100	2024/1241	45.995,68	2024/07/19	58.964,00	62.561,84	58.964,00	2027/09/10	2027/09/10			RP	D2	Aquisição de bens e serviços	2025/01/01	40.250,73	5.609,55		16.892,16				
5600 (5600)	98113000-9	508359279	2024/1240	12.710,01	2024/07/18	11.000,00	13.530,00	11.000,00	2028/06/30	2028/06/30			RP	D2	Aquisição de bens e serviços	2024/12/11	5.795,99	6.570,02	819,26					
560[illegible] (560)	45233200-1	502[illegible]5520	2024/1254	4.452,80	2024/07/23	38.240,27	40.534,69	38.240,27	2025/12/30	2025/12/30				D6	Aquisição de bens de capital	2024/11/21			36.082,69					
5610 (5610)	45233128-2	503472069	2024/1266	3.21[illegible]77	2024/07/25	20.073,62	21.278,04	20.073,62	2025/12/30	2025/12/30				D6	Aquisição de bens de capital	2024/10/29			18.060,27					
5615 (5615)	66510000-8	680955185	2024/1257	4[illegible]5[illegible],10	2024/07/26	107.048,44	107.048,44	107.048,44	2027/12/01	2027/12/01	53161	2024/10/28	RP	D2	Aquisição de bens e serviços	2025/01/01	27.288,53	20.288,57		35.682,[illegible]3	23.[illegible]38,60			
5616 (5616)	66510000-8	503640549	2024/1235	176.[illegible]76,99	2024/07/26	1.155.457,57	1.155.457,57	1.155.457,57	2027/12/01	2027/12/01	55303	2024/11/13	RP	D13	Segurança Social	2024/12/12	155.765,78	20.307,20	[illegible]5.642,04	385.152,57	185.560,55			
5616 (5616)	66510000-8	503640549	2024/1295	203.641,05	2024/07/26	1.155.457,57	1.155.457,57	1.155.457,57	2027/12/01	2027/12/01	55303	2024/11/13	RP	D2	Aquisição de bens e serviços	2024/12/12	154.633,60	9.307,43	[illegible]5.642,04	385.152,57	185.560,55			
561[illegible] (5617)	31612900-5	505137875	2024/1240	39.325,05	2024/07/26	[illegible]4.257,55	51.386,54	[illegible]4.257,55	2024/11/03	2024/11/03			RP	D6	Aquisição de bens de capital	2024/10/29	30.325,05		61.057,44					
5619 (129/2024)	72260000-5	502413603	2024/1233	15.553,35	2024/07/29	37.935,00	46.660,05	37.935,00	2027/05/31	2027/05/31			RP	D2	Aquisição de bens e serviços	2024/05/15	15.553,35		15.553,35					
5622 (5622/2024)	30211300-4	504[illegible]554	2024/1255	163.140,38	2024/08/01	152.500,00	236.775,00	152.500,00	2024/08/09	2024/08/09			RP	D6	Aquisição de bens de capital	2025/01/01	85.505,75	73.634,62		78.525,00				
5624 (5624)	79140000-7	509923[illegible]44	2024/1300	33.7[illegible],50	2024/08/05	81.000,00	99.630,00	81.000,00	2027/07/31	2027/07/31			RP	D11	Remunerações Certas e Permanentes	2024/09/30	33.255,00	517,50	13.275,00	33.210,00	15.372,50			
5625 (126/2024)	34428400-2	504674106	2024/1305	15.252,00	2024/08/05	12.400,00	15.252,00	12.400,00	2024/12/01	2024/12/01			RP	D6	Aquisição de bens de capital	2025/02/13	15.252,00							
5629 (145/2024)	79110000-9	503009482	2024/1324	23.595,00	2024/08/09	19.500,00	23.595,00	19.500,00	2024/11/18	2024/11/18			RP	D2	Aquisição de bens e serviços	2024/11/15	23.595,00							
5630 (5630/2024)	71315000-7	143874[illegible]59	2024/1321	4.142,64	2024/08/09	5.000,00	6.150,00	5.000,00	2024/12/26	2024/12/26			RP	D2	Aquisição de bens e serviços	2024/10/11	1.003,68	3.138,96	2.000,36					
5632 (146/2024)	24110000-1	503138620	2024/1326	22.607,[illegible]3	2024/08/05	18.390,32	22.608,41	18.390,32	2025/04/30	2025/04/30				D2	Aquisição de bens e serviços								
5633 (5633)	45213142-0	500495675	2024/1325	6.785,65	2024/08/05	5.155,14	5.[illegible]04,45	5.155,14	2025/12/31	2025/12/31	15[illegible]	2024/05/26	RP	D6	Aquisição de bens de capital	2024/11/21	6.785,65		2.918,79					
5634 (5634)	45322214-5	510078346	2024/1332	15.084,8[illegible]	2024/08/05	25.075,76	30.824,55	25.075,76	2025/12/31	2025/12/31			RP	D6	Aquisição de bens de capital	2024/12/15	15.084,8[illegible]		15.[illegible]39,65					
5635 (160/2024)	03121210-3	505558023	2024/1331	12.345,06	2024/08/12	15.000,05	23.370,06	15.000,05	2027/10/07	2027/10/07			RP	D2	Aquisição de bens e serviços	2024/11/09	12.345,06		11.021,00					
5636 (5636)	15812200-5	500593[illegible]29	2024/1338	1.547,26	2024/08/14	4.999,40	6.149,26	4.999,40	2027/08/14	2027/08/14			RP	D2	Aquisição de bens e serviços	2024/12/06	1.547,26		4.602,00					
5638 (130/2024)	66510000-8	508540231	2024/1333	6,18	2024/08/14	117.095,27	117.095,27	117.095,27	2024/12/31	2024/12/31			RP	D2	Aquisição de bens e serviços	2024/10/25	6,18		116.[illegible]38,10					
5642 (167/2024)	15873[illegible]00-5	513105452	2024/1349	3[illegible]471,02	2024/08/20	60.872,60	[illegible]4.873,30	60.872,60	2027/10/07	2027/10/07			RP	D2	Aquisição de bens e serviços	2024/11/09	31.510,6[illegible]	5.560,35	10.344,74					
5657 (5657)	45233128-2	503472069	2024/1364	1.077.265,85	2024/08/06	1.016.252,21	1.077.265,85	1.016.252,21	2025/12/31	2025/12/31	13145	2024/03/22	RP	D6	Aquisição de bens de capital	2025/01/01	1.006.976,6[illegible]	70.350,19						
5658 (5658)	45233140-2	501457639	2024/1373	23.323,70	2024/08/06	35.[illegible]00,00	42.092,00	35.[illegible]00,00	2025/05/05	2025/05/05			RP	D6	Aquisição de bens de capital	2024/12/20	23.323,70		11.164,85					
5665 (165/2024)	98123000-4	501870256	2024/1525	16.500,00	2024/08/06	16.500,00	16.500,00	16.500,00	2025/07/31	2025/07/31			RP	D2	Aquisição de bens e serviços	2025/01/01	16.500,00							
5664 (166/2024)	90511200-9	505418627	2024/1520	18.673,27	2024/08/10	15.056,72	18.568,57	15.056,72	2025/10/03	2025/10/03			RP	D2	Aquisição de bens e serviços	2024/12/16	6.836,41	[illegible]6,86	1.835,70					

490

Periodo : Visualizar Contas s/ Mov. ? N Acumulados : S [Periodicidade Mensal / Periodo Mensal Após Apuramento

Euros

NÚMERO DE CONTRATO	Contrato										Visto do TC		Classificações Orçamentais			Data do primeiro pagamento	Pagamentos no ano [N]	Pagamentos previstos até final do ano [N]	Pagamentos acumulados até [N-1]	Pagamentos previstos para anos futuros				
	CPV	NIF Fornecedor	Número de Compromisso	Valor do Compromisso	Data de celebração	Preço Base	Preço Contratual [*]		Data de conclusão (inicial)	Data de conclusão (revista)	N.º do reg.	Data	Grupo da Fonte Financ.	Rubrica	Descrição					[N+1]	[N+2]	[N+3]	[N+4]	Anos seguintes
							Com IVA	Sem IVA																
	[1]	[2]	[3]	[4]	[5]	[6]	[*.1]	[*.2]	[8]	[9]	[10]	[11]	[12]	[13]		[14]	[15]	[16]	[17]	[18]	[19]	[20]	[21]	[22]
5665 (171/2024)	72212220-7	505331157	2024/1482	18.241,51	2024/09/11	45.435,00	60.805,65	45.435,00	2025/04/30	2025/04/30			RP	D6	Aquisição de bens de capital	2024/12/15	18.241,51		12.563,54					
5666 (170/2024)	71240000-2	502422351	2024/1506	71.672,10	2024/09/11	58.270,00	71.672,10	58.270,00	2025/01/30	2025/01/30				D6	Aquisição de bens de capital									
5703 (5702)	45453100-8	504657364	2024/1543	39.982,50	2024/09/12	37.625,00	39.982,50	37.625,00	2025/12/30	2025/12/30			RP	D6	Aquisição de bens de capital	2025/07/09	39.982,50							
5705 (177/2024)	92111200-4	510423191	2024/1545	60.273,56	2024/09/13	73.700,00	90.651,00	73.700,00	2027/10/30	2027/10/30			RP	D2	Aquisição de bens e serviços	2025/01/01	53.316,27	7.054,23		30.232,11	30.232,11			
5712 (174/2024)	50110000-5	514344256	2024/1547	131.517,51	2024/09/16	107.250,00	131.517,51	107.250,00	2026/10/15	2026/10/15			RP	D2	Aquisição de bens e serviços	2025/01/01	42.020,62	89.896,89						
5715 (172/2024)	39160000-1	503653179	2024/1550	45.277,91	2024/09/19	36.811,25	45.277,51	36.811,25	2027/10/14	2027/10/14			RP	D6	Aquisição de bens de capital	2025/02/15	33.343,56	11.934,35						
5716 (5716)	30213000-5	515283193	2024/1551	7.676,20	2024/09/19	34.377,55	42.284,54	34.377,55	2024/11/30	2024/11/30			RP	D2	Aquisição de bens e serviços	2025/01/22	7.676,20							
5716 (5716)	30213000-5	515283193	2024/1551	35.208,74	2024/09/19	34.377,55	42.284,54	34.377,55	2024/11/30	2024/11/30			RP	D6	Aquisição de bens de capital	2025/01/22	35.208,74							
5717 (5717)	45233120-6	508559871	2024/1556	1.755.161,65	2024/09/20	1.658.177,70	1.757.668,36	1.658.177,70	2025/12/31	2025/12/31	60383	2024/12/17	RP	D6	Aquisição de bens de capital	2025/01/01	1.735.046,27	20.115,39						
5721 (5721)	45112710-5	508559871	2024/1592	7.541,33	2024/09/27	7.114,46	7.541,33	7.114,46	2025/12/31	2025/12/31			RP	D6	Aquisição de bens de capital	2025/02/21	7.541,33							
5722 (134/2024)	45232411-6	504853848	2024/1558	1.531.047,03	2024/09/27	1.927.417,99	2.042.063,07	1.927.417,99	2026/10/02	2026/10/02	61867	2024/12/27	RP	D6	Aquisição de bens de capital	2025/01/01	600.725,66	930.321,37		512.016,04				
5727 (130/2024)	32552310-3	516598551	2024/1615	171.725,29	2024/10/07	139.617,31	171.725,29	139.617,31	2027/10/29	2027/10/29			RP	D6	Aquisição de bens de capital	2025/04/24	171.725,29							
5728 (132/2024)	50110000-5	504079140	2024/1617	37.924,41	2024/10/07	70.000,00	86.100,00	70.000,00	2027/10/30	2027/10/30			RP	D2	Aquisição de bens e serviços	2024/12/23	37.428,20	356,21	3.847,99	29.700,00	14.732,10			
5729 (133/2024)	50921000-5	504821270	2024/1619	23.663,24	2024/10/07	57.600,00	70.848,00	57.600,00	2027/11/15	2027/11/15			RP	D2	Aquisição de bens e serviços	2025/01/01	18.696,00	4.967,24		23.616,00	33.568,76			
5730 (5730)	45232460-4	504213705	2024/1626	17.574,00	2024/10/08	16.656,60	17.574,00	16.656,60	2025/12/30	2025/12/30			RP	D6	Aquisição de bens de capital	2025/05/12	7.655,86	10.274,14						
5732 (198/2024)	79411000-8	509053852	2024/1637	24.575,40	2024/10/10	19.590,00	24.575,40	19.590,00	2025/11/08	2025/11/08			RP	D2	Aquisição de bens e serviços	2025/02/25	24.575,40							
5733 (173/2024)	76114000-2	501126456	2024/1645	23.121,21	2024/10/11	19.755,10	24.259,77	19.755,10	2025/11/14	2025/11/14			RP	D2	Aquisição de bens e serviços	2025/01/01	23.121,21							
5734 (5734)	45222110-3	515220159	2024/1667	13.586,20	2024/10/15	12.820,00	13.586,20	12.820,00	2025/12/31	2025/12/31			RP	D6	Aquisição de bens de capital	2025/03/07	13.586,20							
5735 (5735)	79110000-8	502101210	2024/1669	8.610,00	2024/10/16	22.750,00	27.982,50	22.750,00	2024/10/31	2024/10/31				D2	Aquisição de bens e serviços	2024/12/23			19.372,50					
5736 (195/2024)	90700000-4	506226595	2024/1676	12.915,00	2024/10/17	17.500,00	21.525,00	17.500,00	2025/05/30	2025/05/30			RP	D2	Aquisição de bens e serviços	2024/12/23	9.610,00	4.305,00	9.610,00					
5738 (5738)	45259000-7	506371832	2024/1673	4.024,81	2024/10/17	15.758,55	16.746,53	15.758,55	2025/12/30	2025/12/30			RP	D6	Aquisição de bens de capital	2024/12/12	4.024,81		12.722,12					
5740 (5740)	45213142-0	500455675	2024/1679	15.580,70	2024/10/18	15.076,13	15.580,70	15.076,13	2025/12/30	2025/12/30	13145	2021/06/11	RP	D6	Aquisição de bens de capital	2025/02/14	15.580,70							
5742 (177/2024)	98111000-4	509667216	2024/1701	27.367,77	2024/10/22	44.500,43	54.735,53	44.500,43	2026/08/31	2026/08/31			RP	D2	Aquisição de bens e serviços	2025/01/01	5.473,50	21.894,27		27.244,74				
5741 (5744)	45233140-2	502706660	2024/1710	25.433,93	2024/10/23	23.594,28	25.433,54	23.594,28	2025/12/14	2025/12/14			RP	D6	Aquisição de bens de capital	2025/03/21	25.433,93							
5746 (208/2024)	92100000-2	514530110	2024/1789	76.260,00	2024/10/30	62.000,00	76.260,00	62.000,00	2025/10/30	2025/10/30			RP	D2	Aquisição de bens e serviços	2025/01/01	76.260,00							
5747 (5747)	45233200-1	502735520	2024/1733	40.002,13	2024/10/30	37.737,86	40.002,13	37.737,86	2025/01/24	2025/06/30			RP	D6	Aquisição de bens de capital	2025/05/09	40.002,13							
5748 (5748)	45233140-2	500455675	2024/1734	5.570,05	2024/10/30	5.028,35	5.570,05	5.028,35	2025/12/30	2025/12/30	24985	2021/07/06	RP	D6	Aquisição de bens de capital	2025/07/25	5.570,05							
5749 (5749)	45213142-0	500455675	2024/1737	3.784,05	2024/10/30	3.565,50	3.784,05	3.565,50	2025/12/30	2025/12/30	13145	2021/06/11	RP	D6	Aquisição de bens de capital	2025/02/14	3.784,05							
5751 (134/2024)	77314000-4	500750954	2024/1747	15.518,66	2024/11/04	18.000,00	22.140,00	18.000,00	2026/12/31	2026/12/31			RP	D2	Aquisição de bens e serviços	2025/01/01	14.774,76	1.143,90		6.221,34				
5752 (203/2024)	76822500-7	505420576	2024/1748	17.577,68	2024/11/04	25.232,00	35.555,36	25.232,00	2026/11/30	2026/11/30			RP	D2	Aquisição de bens e serviços	2025/01/01	17.577,68			17.577,68				
5753 (205/2024)	50111000-4	505698820	2024/1760	31.266,72	2024/11/04	41.000,54	50.430,66	41.000,54	2026/08/31	2026/08/31			RP	D2	Aquisição de bens e serviços	2025/01/01	19.163,46	12.103,26		19.163,99				
5755 (16/25)	45211310-5	514344256	2024/1842	43.566,84	2024/11/04	44.496,75	47.166,78	44.496,75	2025/12/30	2025/12/30			RP	D6	Aquisição de bens de capital	2025/01/01	42.641,39	925,45						
5756 (5756)	45233120-6	500455675	2024/1840	461.503,53	2024/11/04	455.695,37	483.037,09	455.695,37	2025/12/20	2025/12/20			RP	D6	Aquisição de bens de capital	2025/01/01	461.503,53							
5757 (5757)	50524100-7	503553432	2024/1760	2.724,70	2024/11/05	7.446,42	7.863,21	7.446,42	2027/11/12	2027/11/12			RP	D2	Aquisição de bens e serviços	2024/12/20	2.465,82	258,89	564,14	2.631,06	1.973,31			
5761 (5761)	45222451-9	507670365	2024/1819	133.482,14	2024/11/07	147.172,80	156.003,17	147.172,80	2025/12/13	2025/12/13			RP	D6	Aquisição de bens de capital	2025/05/06	133.482,14							
5763 (5763)	45233128-2	503472065	2024/1772	22.756,91	2024/11/07	21.468,78	22.756,51	21.468,78	2025/12/30	2025/12/30				D6	Aquisição de bens de capital									
5765 (5765)	50870000-4	505255770	2024/1776	6.464,88	2024/11/07	5.850,00	12.164,70	5.850,00	2024/12/05	2024/12/05			RP	D2	Aquisição de bens e serviços	2025/12/30	6.464,88							
5765 (5765)	50870000-4	505255770	2024/1776	5.695,82	2024/11/07	5.850,00	12.164,70	5.850,00	2024/12/05	2024/12/05			RP	D6	Aquisição de bens de capital	2025/12/30	5.695,82							
5766 (5766)	55110000-4	501999558	2024/1778	8.647,41	2024/11/08	7.563,12	8.646,00	7.563,12	2024/11/14	2024/11/14			RP	D2	Aquisição de bens e serviços	2025/03/12	8.646,80	0,61						
5769 (5769)	45232452-5	514830310	2024/1846	46.336,87	2024/11/12	44.434,02	47.100,06	44.434,02	2025/12/31	2025/12/31			RP	D6	Aquisição de bens de capital	2025/02/11	46.336,87							
5770 (5770)	71310000-0	505356605	2024/1803	6.818,30	2024/11/12	5.543,33	6.818,30	5.543,33	2025/11/12	2025/11/12			RP	D2	Aquisição de bens e serviços	2025/05/15	5.681,85	1.136,45						
5771 (5771)	42912300-5	513690965	2024/1821	2.064,56	2024/11/14	5.633,50	6.993,71	5.633,50	2027/11/14	2027/11/14				D2	Aquisição de bens e serviços	2024/12/13			4.926,15					
5773 (5773)	52312200-3	211157325	2024/1837	9.050,00	2024/11/14	9.050,00	11.121,50	9.050,00	2025/07/31	2025/07/31			RP	D2	Aquisição de bens e serviços	2025/10/02	9.050,00							
5774 (5774)	48822000-6	506665254	2024/1843	13.185,60	2024/11/18	10.720,00	13.195,60	10.720,00	2024/12/20	2024/12/20			RP	D6	Aquisição de bens de capital	2025/08/12	13.185,60							
5775 (5775)	45232451-8	507670365	2024/1841	2.650,00	2024/11/15	4.520,00	5.215,20	4.520,00	2025/12/31	2025/12/31			RP	D6	Aquisição de bens de capital	2024/12/20	2.650,00		2.565,20					
5776 (215/2024)	79341400-0	504176551	2024/1865	31.554,42	2024/11/15	25.654,00	31.554,42	25.654,00	2024/11/15	2024/11/15			RP	D2	Aquisição de bens e serviços	2025/04/11	31.554,42							
5777 (218/2024)	71300000-1	516238500	2024/1850	43.050,00	2024/11/20	35.000,00	42.050,00	35.000,00	2025/03/30	2025/03/30			RP	D6	Aquisição de bens de capital	2025/05/23	8.610,00	34.440,00						
5778 (2/2025)	50870000-4	514055752	2024/1851	67.305,61	2024/11/20	71.250,00	87.637,50	71.250,00	2026/12/31	2026/12/31			RP	D2	Aquisição de bens e serviços	2025/01/01	51.028,09	16.277,52		20.289,03				
5779 (213/2024)	44613800-8	514801754	2024/1866	8.208,41	2024/11/21	57.837,50	71.140,13	57.837,50	2025/01/21	2025/01/21			RP	D2	Aquisição de bens e serviços	2025/06/02	8.208,41							
5779 (213/2024)	44613800-8	514801754	2024/1866	62.631,72	2024/11/21	57.837,50	71.140,13	57.837,50	2025/01/21	2025/01/21			RP	D6	Aquisição de bens de capital	2025/06/02	62.631,72							
5780 (5780)	45421110-9	506426660	2024/1883	19.560,86	2024/11/22	18.831,00	19.560,86	18.831,00	2025/12/30	2025/12/30			RP	D6	Aquisição de bens de capital	2025/04/30	19.560,86							
5781 (217/2024)	50870000-4	510052565	2024/1870	82.650,05	2024/11/26	100.396,51	123.487,71	100.396,51	2027/12/23	2027/12/23			RP	D2	Aquisição de bens e serviços	2025/01/01	23.551,51			43.152,85	33.751,80			
5783 (216/2024)	71351900-3	501655729	2024/1522	75.235,41	2024/12/04	61.167,00	75.235,41	61.167,00	2025/06/30	2025/06/30			RP	D2	Aquisição de bens e serviços	2025/05/10	45.046,28	26.189,13						
5784 (5784)	60172000-4	509348396	2024/1546	8.504,00	2024/12/05	8.400,00	10.332,00	8.400,00	2024/12/11	2024/12/11			RP	D2	Aquisição de bens e serviços	2025/02/14	8.504,00							
5785 (5785)	44150000-8	505730057	2024/1552	13.603,15	2024/12/05	13.570,00	16.691,11	13.570,00	2024/12/31	2024/12/31			RP	D2	Aquisição de bens e serviços	2025/01/23	13.603,15							
5785 (5785)	44150000-8	505730057	2024/1552	3.087,91	2024/12/05	13.570,00	16.691,11	13.570,00	2024/12/31	2024/12/31			RP	D6	Aquisição de bens de capital	2025/01/23	3.087,91							
5786 (219/2024)	64210000-1	504611594	2024/1555	75.601,50	2024/12/10	184.394,88	226.805,70	184.394,88	2027/12/31	2027/12/31			RP	D2	Aquisição de bens e serviços	2025/01/01		75.601,50		75.601,50	75.601,50			

Período : Visualizar Contas s/ Mov. ? N Acumulados : S (Periodicidade Mensal / Período Mensal Após Apuramento) Euros

NÚMERO DE CONTRATO	Contrato										Visto do TC		Classificações Orçamentais			Data do primeiro pagamento	Pagamentos no ano [N]	Pagamentos previstos até final do ano [N]	Pagamentos acumulados até [N-1]	Pagamentos previstos para anos futuros				
	CPV	NIF Fornecedor	Número de Compromisso	Valor do Compromisso	Data de celebração	Preço Base	Preço Contratual [*]		Data de conclusão (inicial)	Data de conclusão (revista)	N.º do reg.	Data	Grupo da Fonte Financ.	Rubrica	Descrição					[N+1]	[N+2]	[N+3]	[N+4]	Anos seguintes
							Com IVA	Sem IVA																
	[1]	[2]	[3]	[4]	[5]	[6]	[*.1]	[*.2]	[8]	[9]	[10]	[11]	[12]	[13]		[14]	[15]	[16]	[17]	[18]	[19]	[20]	[21]	[22]
5788 (5788)	03311210-7	500271518	2024/1968	65.306,08	2024/12/13	58.996,00	72.565,08	58.996,00	2024/12/30	2024/12/30			RP	D2	Aquisição de bens e serviços	2025/01/22	65.306,08							
5789 (6/2025)	22162000-6	501275010	2024/1970	38.805,20	2024/12/11	37.240,00	45.865,20	37.240,00	2027/12/31	2027/12/31			RP	D2	Aquisição de bens e serviços	2025/04/24	9.149,25	29.655,95						
5790 (4/2025)	92312230-2	113531955	2024/1972	15.000,00	2024/12/11	15.000,00	15.000,00	15.000,00	2025/06/30	2025/06/30			RP	D6	Aquisição de bens de capital	2025/03/14	15.000,00							
5791 (3/2025)	50411200-5	503696433	2024/1975	5.184,41	2024/12/12	22.401,00	27.553,23	22.401,00	2028/01/15	2028/01/15			RP	D2	Aquisição de bens e serviços	2025/01/01	6.153,69	3.030,72		9.184,41	9.184,41			
5792 (5792)	50311200-8	515032405	2024/1977	266.615,96	2024/12/13	216.764,38	266.620,24	216.764,38	2025/12/31	2025/12/31			RP	D2	Aquisição de bens e serviços	2025/01/01	244.401,63	22.218,33						
5795 (5795)	45233141-9	508559871	2024/1991	12.321,03	2024/12/17	11.623,61	12.321,03	11.623,61	2024/12/17	2024/12/17			RP	D6	Aquisição de bens de capital	2025/03/21	12.321,03							
5906 (5906)	45222451-8	503460915	2024/2000	1.240,20	2024/12/17	1.170,00	1.240,20	1.170,00	2024/12/17	2024/12/17			RP	D6	Aquisição de bens de capital	2025/05/23	1.240,20							
5907 (5907)	50720000-8	509835114	2024/2013	23.152,54	2024/12/18	18.823,53	23.152,54	18.823,53	2024/12/31	2024/12/31			RP	D2	Aquisição de bens e serviços	2025/12/22	23.152,54							
5908 (5908)	44212320-8	514691439	2024/2020	24.354,00	2024/12/20	19.800,00	24.354,00	19.800,00	2025/01/17	2025/01/17			RP	D6	Aquisição de bens de capital	2025/03/21	24.354,00							
5910 (5910)	45233200-1	502735520	2024/2050	10.010,27	2024/12/27	8.443,65	10.010,27	8.443,65	2025/12/31	2025/12/31			RP	D6	Aquisição de bens de capital	2025/05/23	10.010,27							
5911 (20/2025)	50712000-5	505306131	2024/2057	18.618,48	2024/12/30	15.949,58	18.618,50	15.949,58	2025/04/12	2025/04/12			RP	D2	Aquisição de bens e serviços	2025/06/17	18.618,48							
5922 (5922)	76552000-2	513291130	2025/01	37.638,00	2025/01/13	30.600,00	37.638,00	30.600,00	2025/02/14	2025/02/14			RP	D2	Aquisição de bens e serviços	2025/02/25	37.638,00							
5925 (22/2025)	98113000-8	505911170	2025/80	50.553,00	2025/01/12	54.800,00	67.404,00	54.800,00	2026/06/30	2026/06/30			RP	D2	Aquisição de bens e serviços	2025/04/22	43.614,33	6.939,67		50.553,00				
5928 (5928)	45233140-2 ,45340000-2	502735520	2025/85	17.341,60	2025/01/14	16.360,00	17.341,60	16.360,00	2025/12/15	2025/12/15			RP	D6	Aquisição de bens de capital	2025/06/17	17.341,60							
5930 (5930)	45112711-2	503460915	2025/106	95.511,45	2025/01/25	90.482,50	95.511,45	90.482,50	2025/12/17	2025/12/17			RP	D6	Aquisição de bens de capital	2025/05/09	95.511,45							
5931 (5931)	45232451-8	500870365	2025/107	2.053,50	2025/01/15	1.675,00	2.053,50	1.675,00	2025/07/17	2025/07/17			RP	D6	Aquisição de bens de capital	2025/03/11	2.053,50							
5936 (5936)	45342100-8	504637364	2025/164	10.753,17	2025/01/16	10.144,50	10.753,17	10.144,50	2025/07/27	2025/07/27			RP	D6	Aquisição de bens de capital	2025/05/06	10.753,17							
5937 (25/2025)	34122000-4	517678802	2025/116	26.183,84	2025/01/26	63.863,00	78.551,49	63.863,00	2028/03/18	2028/03/18			RP	D2	Aquisição de bens e serviços	2026/01/01		26.183,84		78.551,49				
5938 (5938)	45233140-2	508559871	2025/163	581.415,20	2025/01/23	597.868,05	633.718,53	597.868,05	2025/12/31	2025/12/31			RP	D6	Aquisição de bens de capital	2025/03/20	565.627,33	15.787,87						
5940 (5940)	45222451-8	501347313	2025/165	264.783,76	2025/01/27	245.796,00	264.783,76	245.796,00	2025/12/27	2025/12/27			RP	D6	Aquisição de bens de capital	2025/05/14	178.266,56	86.517,20						
5941 (5941)	30521520-1	513477578	2025/209	16.605,00	2025/02/04	13.500,00	16.605,00	13.500,00	2025/02/23	2025/02/23			RP	D2	Aquisição de bens e serviços	2025/04/11	16.605,00							
5944 (61/2025)	50123000-4	517335645	2025/211	13.500,00	2025/02/07	13.500,00	13.500,00	13.500,00	2025/12/31	2025/12/31			RP	D2	Aquisição de bens e serviços	2025/05/05	13.500,00							
5945 (23/2025)	45233140-2	507970365	2025/409	28.244,15	2025/02/10	45.917,57	49.673,05	45.917,57	2025/12/05	2025/12/05			RP	D6	Aquisição de bens de capital	2025/06/30	28.244,15							
5946 (5946)	30560000-7	506746656	2025/217	6.745,00	2025/02/11	6.745,00	6.745,00	6.745,00	2025/05/31	2025/05/31			RP	D2	Aquisição de bens e serviços	2025/03/21	6.745,00							
5947 (5947)	55310000-6	508325450	2025/252	12.425,15	2025/02/12	10.105,00	12.425,15	10.105,00	2025/02/14	2025/02/14			RP	D2	Aquisição de bens e serviços	2025/03/12	12.425,15							
5948 (5948)	75320000-3	502175507	2025/262	24.252,50	2025/02/13	19.750,00	24.252,50	19.750,00	2025/03/07	2025/03/07			RP	D2	Aquisição de bens e serviços	2025/03/14	24.252,50							
5949 (24/2025)	37440000-4	516337625	2025/343	25.172,43	2025/02/14	20.465,42	25.172,46	20.465,42	2025/04/30	2025/04/30			RP	D2	Aquisição de bens e serviços	2025/07/03	25.172,43							
5950 (5950)	45261500-3	514733385	2025/286	760,03	2025/02/17	717,01	760,03	717,01	2025/12/31	2025/12/31			RP	D6	Aquisição de bens de capital	2025/03/24	760,03							
5951 (5951)	45259000-7	516065526	2025/292	974,16	2025/02/18	919,02	974,16	919,02	2025/12/30	2025/12/30			RP	D6	Aquisição de bens de capital	2025/12/30	974,16							
5952 (5952)	45453000-7	516065526	2025/293	1.200,15	2025/02/18	1.132,22	1.200,15	1.132,22	2025/12/18	2025/12/18			RP	D6	Aquisição de bens de capital	2025/12/30	1.200,15							
5953 (5953)	45112710-5	508559871	2025/295	4.207,03	2025/02/19	3.968,50	4.207,03	3.968,50	2025/12/19	2025/12/19			RP	D6	Aquisição de bens de capital	2025/06/25	4.207,03							
5954 (5954)	45233140-2	501457835	2025/300	1.658,55	2025/02/19	1.602,41	1.658,55	1.602,41	2025/02/19	2025/02/19			RP	D6	Aquisição de bens de capital	2025/04/30	1.658,55							
5955 (5955)	45259000-7	510078346	2025/301	1.876,51	2025/02/19	1.770,67	1.876,51	1.770,67	2025/12/19	2025/12/19			RP	D6	Aquisição de bens de capital	2025/04/25	1.876,51							
5956 (5956)	45259000-7	506371832	2025/310	8.480,00	2025/02/20	8.000,00	8.480,00	8.000,00	2025/12/20	2025/12/20			RP	D6	Aquisição de bens de capital	2025/05/15	8.480,00							
5957 (5957)	45262690-4	506401170	2025/317	25.872,59	2025/02/21	24.408,10	25.872,59	24.408,10	2025/12/21	2025/12/21			RP	D6	Aquisição de bens de capital	2025/05/12	25.872,59							
5958 (5958)	45236119-7	513517241	2025/329	3.004,04	2025/02/21	2.834,00	3.004,04	2.834,00	2025/12/21	2025/12/21			RP	D6	Aquisição de bens de capital	2025/07/24	3.004,04							
5961 (5961)	45421110-8	506496660	2025/341	1.762,78	2025/02/24	1.663,00	1.762,78	1.663,00	2025/12/24	2025/12/24			RP	D6	Aquisição de bens de capital	2025/06/03	1.762,78							
5962 (5962)	60172000-4	514873269	2025/366	11.130,00	2025/02/25	10.500,00	13.650,00	10.500,00	2025/02/28	2025/02/28			RP	D2	Aquisição de bens e serviços	2025/03/26	11.130,00							
5963 (5963)	45233140-2	508559871	2025/387	598.427,81	2025/02/26	1.540.580,61	1.633.429,45	1.540.580,61	2026/12/27	2026/12/27	26657	2025/05/03	RP	D6	Aquisição de bens de capital	2025/09/25	427.728,52	330.735,29		874.361,64				
5964 (32/2025)	48000000-8	507750397	2025/427	2.767,50	2025/02/27	18.500,00	22.755,00	18.500,00	2028/03/10	2028/03/10			RP	D2	Aquisição de bens e serviços	2025/11/13	2.767,50			2.767,50	2.767,50			
5964 (32/2025)	48000000-8	507750397	2025/427	14.452,50	2025/02/27	18.500,00	22.755,00	18.500,00	2028/03/10	2028/03/10			RP	D6	Aquisição de bens de capital	2025/11/13	14.452,50							
5965 (5965)	15812000-3	500353729	2025/400	6.144,16	2025/03/03	4.995,25	6.144,16	4.995,25	2025/12/31	2025/12/31			RP	D2	Aquisição de bens e serviços	2025/05/14	6.136,99	7,17						
5966 (26/2025)	77320000-3	508796358	2025/412	14.645,95	2025/03/05	35.731,60	43.949,87	35.731,60	2028/03/21	2028/03/21			RP	D2	Aquisição de bens e serviços	2025/07/09	13.277,91	1.372,04		14.649,96	14.649,96			
5967 (5967)	45262700-8	510078346	2025/415	26.033,05	2025/03/06	24.559,45	26.033,06	24.559,45	2025/12/06	2025/12/06			RP	D6	Aquisição de bens de capital	2025/04/24	26.033,05							
5968 (5968)	92600000-7	514698212	2025/423	24.575,40	2025/03/06	15.930,00	24.575,40	15.930,00	2025/04/06	2025/04/06			RP	D2	Aquisição de bens e serviços	2025/04/30	24.575,40							
5969 (5969)	45215400-1	515770298	2025/416	19.581,91	2025/03/06	18.473,50	19.581,91	18.473,50	2025/12/06	2025/12/06			RP	D6	Aquisição de bens de capital	2025/05/09	19.581,91							
5970 (5970)	45233200-1	508559871	2025/562	723.285,23	2025/03/06	1.668.651,28	1.769.770,36	1.668.651,28	2026/12/12	2026/12/12	31783	2025/07/04	RP	D6	Aquisição de bens de capital	2025/08/12	557.038,06	166.247,17						
5971 (5971)	79952160-3	513477578	2025/424	23.985,00	2025/03/06	15.500,00	22.995,00	15.500,00	2025/03/21	2025/03/21			RP	D2	Aquisição de bens e serviços	2025/04/09	23.985,00							
5972 (5972/2025)	63515060-2	513445266	2025/432	5.740,00	2025/03/07	5.740,00	5.740,00	5.740,00	2025/03/14	2025/03/14			RP	D2	Aquisição de bens e serviços	2025/05/06	5.740,00							
5973 (25/2025)	77310000-6	504835748	2025/435	10.263,75	2025/03/10	28.464,85	35.011,30	28.464,85	2027/03/27	2027/03/27			RP	D2	Aquisição de bens e serviços	2025/06/27	10.211,74	52,01		24.748,85				
5974 (5974)	30522000-5	501323215	2025/442	7.210,30	2025/03/11	7.210,00	7.210,00	7.210,00	2025/06/30	2025/06/30			RP	D2	Aquisição de bens e serviços	2025/10/22	7.210,00							
5975 (32/2025)	98111000-4	515965019	2025/456	15.744,30	2025/03/12	12.800,00	15.744,00	12.800,00	2025/10/31	2025/10/31			RP	D2	Aquisição de bens e serviços	2025/11/11	15.744,00							
5976 (5976)	35521400-7	508413621	2025/457	8.508,53	2025/03/12	12.757,50	15.740,53	12.757,50	2025/03/31	2025/03/31			RP	D2	Aquisição de bens e serviços	2025/05/23	8.508,53							
5976 (5976)	35521400-7	508413621	2025/457	7.232,40	2025/03/12	12.757,50	15.740,53	12.757,50	2025/03/31	2025/03/31			RP	D6	Aquisição de bens de capital	2025/05/23	7.232,40							
5977 (5977)	45233140-2	507774736	2025/483	2.584,81	2025/03/13	2.438,50	2.584,81	2.438,50	2025/10/18	2025/10/18			RP	D6	Aquisição de bens de capital	2025/07/04	2.584,81							

NÚMERO DE CONTRATO	Contrato										Visto do TC		Classificações Orçamentais			Data do primeiro pagamento	Pagamentos no ano [N]	Pagamentos previstos até final do ano [N]	Pagamentos acumulados até [N-1]	Pagamentos previstos para anos futuros				
	CPV	NIF Fornecedor	Número de Compromisso	Valor do Compromisso	Data de celebração	Preço Base	Preço Contratual [*]		Data de conclusão (inicial)	Data de conclusão (revista)	N.º do reg.	Data	Grupo da Fonte Financ.	Rubrica	Descrição					[N+1]	[N+2]	[N+3]	[N+4]	Anos seguintes
							Com IVA	Sem IVA																
	[1]	[2]	[3]	[4]	[5]	[6]	[*.1]	[*.2]	[8]	[9]	[10]	[11]	[12]	[13]		[14]	[15]	[16]	[17]	[18]	[19]	[20]	[21]	[22]
5978 (5978)	45233200-1	507**74*36	2025/A84	20.528,38	2025/03/13	19.*43,75	20.528,38	19.*43,75	2025/11/19	2025/11/18			RP	D6	Aquisição de bens de capital	2025/07/04	20.528,38							
5981 (5981)	79952000-2	505252610	2025/A52	16.605,00	2025/03/18	13.500,00	16.605,00	13.500,00	2025/03/28	2025/03/28			RP	D2	Aquisição de bens e serviços	2025/04/30	16.605,00							
5982 (5982)	35298***00-4	501587355	2025/A91	11.333,00	2025/03/18	9.213,82	11.333,00	9.213,82	2025/03/28	2025/03/28			RP	D2	Aquisição de bens e serviços	2025/05/30	11.333,00							
5983 (5983)	45262630-4	506401170	2025/A00	12.375,21	2025/03/19	11.674,73	12.375,21	11.674,73	2025/10/19	2025/10/19			RP	D6	Aquisição de bens de capital	2025/05/23	12.375,21							
5984 (5984)	45233140-2	500955197	2025/A06	3.020,57	2025/03/20	2.845,57	3.020,57	2.845,57	2025/10/20	2025/10/20				D6	Aquisição de bens de capital									
5985 (31/2025)	72610000-5	514*92170	2025/514	6.150,00	2025/02/20	15.000,00	18.450,00	15.000,00	2028/03/31	2028/03/31			RP	D2	Aquisição de bens e serviços	2025/04/11	6.150,00			12.300,00				
5986 (5986)	45233120-6	508559871	2025/511	425.484,12	2025/03/26	945.173,46	855.893,**	845.173,46	2026/12/31	2026/12/31	31153	2025/07/02	RP	D6	Aquisição de bens de capital	2025/10/17	340.492,52	84.991,26						
5987 (37/2025)	50*10000-5	513*74840	2025/509	32.031,21	2025/03/20	26.041,60	32.031,21	26.041,60	2025/05/30	2025/05/30			RP	D6	Aquisição de bens de capital	2025/05/12	26.55*,6*	5.4*3,54						
5988 (41/2025)	39230000-0	502425256	2025/516	442,80	2025/03/21	21.155,39	17.195,50	21.155,39	2025/05/31	2025/05/31			RP	D2	Aquisição de bens e serviços	2025/05/05	442,80							
5989 (43/2025)	39230000-0	502523256	2025/515	20.712,59	2025/03/21	17.195,50	21.155,39	17.195,50	2025/05/31	2025/05/31			RP	D6	Aquisição de bens de capital	2025/05/05	20.712,59							
5991 (5991)	30230000-0	501523375	2025/515	30.695,88	2025/03/21	24.956,00	30.695,88	24.956,00	2025/05/31	2025/05/31			RP	D6	Aquisição de bens de capital	2025/05/24	30.695,88							
5992 (5992)	22114000-2	510536670	2025/580	17.066,00	2025/03/26	16.100,00	17.066,00	16.100,00	2025/04/30	2025/04/30			RP	D2	Aquisição de bens e serviços	2025/06/27	17.066,00							
5993 (5993)	45233141-5	508559871	2025/569	2.*7*,00	2025/03/26	2.336,75	2.*7*,00	2.336,75	2025/12/26	2025/12/26			RP	D6	Aquisição de bens de capital	2025/06/25	2.*7*,00							
5994 (5994)	45231300-8	508559871	2025/595	24.395,08	2025/03/27	23.018,00	24.395,08	23.018,00	2025/12/28	2025/12/28			RP	D6	Aquisição de bens de capital	2025/06/25	24.395,08							
5995 (5995/2025)	42161000-5	507537422	2025/557	8.*74,*0	2025/03/27	6.850,00	8.474,70	6.850,00	2025/04/10	2025/04/10			RP	D6	Aquisição de bens de capital	2025/07/13	8.*74,*0							
5996 (5996)	51212240-5	508659048	2025/559	8.548,50	2025/03/28	6.550,00	8.548,50	6.550,00	2025/06/07	2025/06/07			RP	D2	Aquisição de bens e serviços	2025/06/18	8.548,50							
5997 (58/2025)	71240000-2	506*82328	2025/634	31.518,50	2025/03/31	25.950,00	31.518,50	25.950,00	2025/05/31	2025/05/31				D2	Aquisição de bens e serviços									
5998 (46/2025)	71250000-5	503465676	2025/618	12.245,34	2025/03/31	28.000,01	34.440,01	28.000,01	2028/04/25	2028/04/25			RP	D6	Aquisição de bens de capital	2025/10/17	11.450,20	*55,14		11.480,00	-*65,32			
5999 (5999)	50*10000-5	503626140	2025/647	11.145,42	2025/04/02	5.061,32	11.145,42	5.061,32	2026/04/02	2026/04/02			RP	D2	Aquisição de bens e serviços	2025/05/29	10.3*5,22	**0,20						
6001 (47/2025)	71300000-1	503465676	2025/646	2.8*0,00	2025/04/02	28.000,01	34.440,01	28.000,01	2028/04/25	2028/04/25			RP	D6	Aquisição de bens de capital	2026/01/01		2.8*0,00		11.480,00	11.480,00	8.610,00		
6005 (6005)	45233141-5	980*7330	2025/732	531.664,**	2025/04/02	540.552,05	510.332,16	540.552,05	2025/10/30	2025/10/30			RP	D6	Aquisição de bens de capital	2025/07/02	531.664,**							
6006 (66/2025)	33*31120-0	513271163	2025/655	27.675,00	2025/04/07	22.500,00	27.675,00	22.500,00	2025/12/31	2025/12/21			RP	D2	Aquisição de bens e serviços	2025/05/26	7.9**,50	19.667,50						
6007 (6007)	45213142-0	500455475	2025/659	35.501,45	2025/04/07	33.431,54	35.501,46	33.431,54	2025/08/20	2025/08/20	12145	2021/06/11	RP	D6	Aquisição de bens de capital	2025/09/21	35.501,45							
6008 (6008)	45233120-6	508559871	2025/660	40.844,25	2025/04/07	38.532,32	40.844,26	38.532,32	2025/12/31	2025/12/21	60383	2021/11/06	RP	D6	Aquisição de bens de capital	2025/07/04	40.844,25							
6009 (6009)	45233140-2	500455475	2025/661	11.110,8*	2025/04/07	10.481,55	11.110,8*	10.481,55	2025/12/30	2025/12/30	34985	2023/0*/04	RP	D6	Aquisição de bens de capital	2025/07/24	11.110,8*							
6010 (6010)	79952000-2	503430102	2025/682	231.264,00	2025/04/09	209.415,53	231.264,00	209.415,53	2025/06/27	2025/06/27			RP	D2	Aquisição de bens e serviços	2025/10/24	183.145,60	48.118,40						
6012 (6012)	22161000-5	505192513	2025/691	1*.52*,50	2025/04/11	14.250,00	17.52*,50	14.250,00	2025/05/01	2025/05/01			RP	D2	Aquisição de bens e serviços	2025/10/09	10.353,50	*.134,00						
6013 (59/2025)	50611200-8	510615138	2025/701	35.5*1,60	2025/04/11	38.535,08	47.850,15	38.535,08	2026/04/27	2026/04/27			RP	D2	Aquisição de bens e serviços	2025/07/13	14.270,04	21.647,56		5.536,54				
6014 (6014/2025)	79952100-3	508038843	2025/702	35.595,80	2025/04/14	25.260,00	35.595,80	25.260,00	2025/08/31	2025/08/31			RP	D2	Aquisição de bens e serviços	2025/05/21	35.595,80							
6015 (62/2025)	34528440-4	513*74840	2025/704	110.816,85	2025/04/14	90.055,00	110.816,85	90.055,00	2025/05/30	2025/05/30			RP	D6	Aquisição de bens de capital	2025/12/22	110.816,85							
6016 (6016)	45233142-6	513411054	2025/700	*.3*,12	2025/04/15	6.559,60	7.3*,12	6.559,60	2025/12/30	2025/12/30			RP	D6	Aquisição de bens de capital	2025/07/09	7.3*,12							
6017 (63/2025)	15899000-0	148508*23	2025/706	22.755,00	2025/04/16	18.500,10	22.*55,12	18.500,10	2025/12/31	2025/12/23			RP	D2	Aquisição de bens e serviços	2025/05/26	22.755,00							
6018 (6018)	79952100-3	516165674	2025/714	82.28*,00	2025/04/17	66.500,00	82.28*,00	66.500,00	2025/04/26	2025/04/26			RP	D2	Aquisição de bens e serviços	2025/05/05	82.28*,00							
6019 (6019/2025)	98133000-4	514121343	2025/741	77.441,63	2025/04/22	165.593,65	204.172,19	165.593,65	2027/07/31	2027/07/31			RP	D2	Aquisição de bens e serviços	2025/09/07	33.782,85	43.661,74		126.727,56				
6020 (6020/2025)	79952000-2	513091640	2025/725	21.000,00	2025/04/23	21.000,00	21.000,00	21.000,00	2025/04/28	2025/04/28			RP	D2	Aquisição de bens e serviços	2025/07/05	21.000,00							
6022 (6022)	79952000-2	505252610	2025/731	12.1*7,00	2025/04/24	9.500,00	12.1*7,00	9.500,00	2025/06/07	2025/06/07			RP	D2	Aquisição de bens e serviços	2025/06/23	12.1*7,00							
6023 (6023/2025)	79952100-3	514456*28	2025/733	9.000,00	2025/04/25	9.000,00	9.000,00	9.000,00	2025/06/01	2025/06/01			RP	D2	Aquisição de bens e serviços	2025/06/04	9.000,00							
6026 (6026)	45233120-6	508559871	2025/735	4.213,50	2025/04/30	3.575,00	4.213,50	3.575,00	2025/12/31	2025/12/31	60383	2021/11/06	RP	D6	Aquisição de bens de capital	2025/06/30	4.213,50							
6027 (6027)	32321200-1	504*69598	2025/742	6.490,14	2025/04/30	18.096,40	22.258,58	18.096,40	2025/06/09	2025/06/09			RP	D2	Aquisição de bens e serviços	2025/07/04	6.490,14							
6028 (6027)	32321200-1	504*69598	2025/742	15.778,41	2025/04/30	18.096,40	22.258,58	18.096,40	2025/06/05	2025/06/09			RP	D6	Aquisição de bens de capital	2025/07/04	15.778,41							
6029 (52/2025)	45233120-6	500455475	2025/737	13.614,91	2025/04/30	12.844,25	13.514,51	12.844,25	2025/12/31	2025/12/31			RP	D6	Aquisição de bens de capital	2025/09/26	13.614,91							
6030 (6030)	45233140-2	502*93520	2025/739	14.914,00	2025/04/30	14.069,82	14.914,00	14.069,82	2025/12/31	2025/12/31	1662	2024/0*/24	RP	D6	Aquisição de bens de capital	2025/07/21	14.914,00							
6031 (6031)	45259007-7	506371832	2025/7*9	14.554,14	2025/05/05	14.115,52	14.56*,12	14.115,52	2025/12/07	2025/12/0*			RP	D6	Aquisição de bens de capital	2025/07/05	14.554,14							
6035 (6035/2025)	52312230-2	185*25273	2025/765	7.380,00	2025/05/05	10.000,00	12.300,00	10.000,00	2025/05/14	2025/05/14			RP	D2	Aquisição de bens e serviços	2025/06/30	7.380,00							
6036 (6036/2025)	52312230-2	185*25273	2025/7*8	4.000,00	2025/05/05	10.000,00	12.300,00	10.000,00	2025/05/14	2025/05/14			RP	D6	Aquisição de bens de capital	2025/06/30	4.000,00							
6042 (6042)	45233140-2	507*74*36	2025/7*5	16.914,95	2025/05/05	15.957,50	16.914,95	15.95*,50	2025/12/07	2025/12/0*			RP	D6	Aquisição de bens de capital	2025/09/12	16.914,95							
6043 (64/2025)	45262630-4	506371832	2025/780	26.372,54	2025/05/05	24.879,75	26.372,54	24.879,75	2025/12/07	2025/12/0*			RP	D6	Aquisição de bens de capital	2025/10/17	26.372,54							
6046 (6046)	35330000-4	503514306	2025/7*1	9.753,90	2025/05/05	*.930,05	9.*53,96	7.930,05	2026/05/11	2026/05/11			RP	D2	Aquisição de bens e serviços	2025/08/06	9.753,90							
6048 (6048)	30211300-4	501561221	2025/783	7.344,88	2025/05/07	5.971,45	7.344,88	5.971,45	2025/05/25	2025/05/25			RP	D6	Aquisição de bens de capital	2025/11/05	7.344,88							
6049 (*4/2025)	34950000-3	502513475	2025/793	43.050,01	2025/05/08	*0.000,02	86.100,02	*0.000,02	2028/06/30	2028/06/30			RP	D6	Aquisição de bens de capital	2025/11/21	6.373,30	36.6*6,*1		43.050,01	28.*00,01			
6050 (63/2025)	48812200-2	513225550	2025/800	122.652,50	2025/05/08	122.652,50	9*.*50,00	122.652,50	2028/06/04	2028/06/04			RP	D6	Aquisição de bens de capital	2025/09/25	122.652,50							
6051 (*6/2025)	30200000-1	502604*51	2025/857	158.201,55	2025/05/14	710.525,47	8*3.951,2*	*10.529,4*	2025/10/30	2025/10/30				D2	Aquisição de bens e serviços									
6051 (*6/2025)	30200000-1	502604*51	2025/857	*15.745,32	2025/05/14	710.525,47	8*3.951,2*	*10.529,4*	2025/10/30	2025/10/30				D6	Aquisição de bens de capital									
6055 (6055)	52330000-3	515424450	2025/848	22.755,00	2025/05/14	18.500,00	22.*55,00	18.500,00	2025/06/03	2025/06/03			RP	D2	Aquisição de bens e serviços	2025/07/04	22.755,00							
6056 (6056)	48500000-7	504530526	2025/849	1*.52*,50	2025/05/14	14.250,00	17.52*,50	14.250,00	2028/05/14	2028/05/14			RP	D6	Aquisição de bens de capital	2025/05/23	17.52*,50							
5957 (*3/2025)	55100000-1	502652570	2025/855	20.650,00	2025/05/14	15.000,00	20.650,00	15.000,00	2028/07/05	2028/07/05			RP	D2	Aquisição de bens e serviços	2025/09/13	11.37*,50	9.2*7,50						
5958 (5958)	45259007-7	510078346	2025/865	25.256,00	2025/05/15	27.600,00	25.256,00	27.600,00	2025/12/16	2025/12/16			RP	D6	Aquisição de bens de capital	2025/05/02	25.256,00							

NÚMERO DE COMPROMISSO	Contrato										Visto do TC		Classificações Orçamentais			Data do primeiro pagamento	Pagamentos no ano [15]	Pagamentos previstos até final do ano [16]	Pagamentos acumulados até [N-1] [17]	Pagamentos previstos para anos futuros				
	CPV	NIF Fornecedor	Número de Compromisso	Valor do Compromisso	Data de celebração	Preço Base	Preço Contratual [7]		Data de conclusão (inicial)	Data de conclusão (revista)	N.º do reg.	Data	Grupo da Fonte Financ.	Rubrica	Descrição					[N+1]	[N+2]	[N+3]	[N+4]	Anos seguintes
							Com IVA	Sem IVA																
	[1]	[2]	[3]	[4]	[5]	[6]	[7.1]	[7.2]	[8]	[9]	[10]	[11]	[12]	[13]		[14]	[15]	[16]	[17]	[18]	[19]	[20]	[21]	[22]
5959 (5959)	92621000-0	515255698	2025/887	8.610,00	2025/05/15	7.000,00	8.610,00	7.000,00	2025/06/07	2025/06/07			RP	D6	Aquisição de bens e serviços	2025/05/24	8.610,00							
5961 (5961/2025)	55310000-6	508325150	2025/887	21.783,30	2025/05/21	25.950,00	21.783,30	25.950,00	2025/05/23	2025/05/23			RP	D6	Aquisição de bens e serviços	2025/07/02	21.783,30							
5962 (111/25)	45454000-4	506371832	2025/893	13.666,58	2025/05/22	12.853,00	13.666,58	12.853,00	2025/12/22	2025/12/22			RP	D6	Aquisição de bens de capital	2025/10/20	13.666,58							
5963 (70/2025)	45454000-4	506371832	2025/914	421.704,64	2025/05/22	397.834,57	421.704,64	397.834,57	2025/12/26	2025/12/26			RP	D6	Aquisição de bens de capital	2025/09/25	125.830,74	295.873,90						
5964 (5964)	45226119-7	515319031	2025/915	143.356,96	2025/05/22	135.716,00	143.356,96	135.716,00	2025/12/26	2025/12/26			RP	D6	Aquisição de bens de capital	2025/11/19	143.356,96							
5965 (71/2025)	45215100-3	514165702	2025/915	195.674,98	2025/05/22	184.595,04	195.674,98	184.595,04	2025/12/27	2025/12/27			RP	D6	Aquisição de bens de capital	2025/09/25	139.209,83	56.465,15						
5966 (84/2025)	50110000-5	510035164	2025/907	24.090,25	2025/05/22	62.905,00	77.378,07	62.905,00	2028/07/01	2028/07/01			RP	D2	Aquisição de bens e serviços	2025/05/17	5.305,85	14.784,44		22.367,66	22.367,66			
5966 (84/2025)	50110000-5	510035164	2025/907	9.613,46	2025/05/22	62.905,00	77.378,07	62.905,00	2028/07/01	2028/07/01			RP	D6	Aquisição de bens de capital	2025/05/17	1.435,41	7.177,05						
5967 (5967/2025)	18520000-3	511102558	2025/913	22.656,60	2025/05/23	18.420,00	22.656,60	18.420,00	2027/06/19	2027/06/19			RP	D2	Aquisição de bens e serviços	2025/07/09	19.684,68	2.971,92						
5968 (5968)	45233140-2	508559871	2025/919	157.620,63	2025/05/26	2.622.498,84	2.778.838,17	2.622.498,84	2025/05/27	2025/05/27	47993	2025/10/20		D6	Aquisição de bens de capital	2026/01/01								
5970 (5970)	45212314-9	502735526	2025/943	54.696,00	2025/05/27	51.600,00	54.696,00	51.600,00	2025/12/29	2025/12/29			RP	D6	Aquisição de bens de capital	2025/07/25	54.696,00							
5971 (5971)	45233142-6	508459675	2025/931	117.580,78	2025/05/27	110.925,26	117.580,78	110.925,26	2025/12/29	2025/12/29			RP	D6	Aquisição de bens de capital	2025/11/06	25.654,05	91.926,73						
5972 (85/25)	45454000-4	514344256	2025/942	84.741,65	2025/05/27	79.944,95	84.741,65	79.944,95	2025/12/29	2025/12/29			RP	D6	Aquisição de bens de capital	2025/10/24	12.922,11	71.819,54						
5973 (87/2025)	33150000-8	514743054	2025/940	20.230,22	2025/05/28	16.450,00	20.230,22	16.450,00	2025/05/28	2025/05/28				D6	Aquisição de bens de capital									
5974 (5974)	30230000-0	514765637	2025/931	11.377,50	2025/05/28	9.250,00	11.377,50	9.250,00	2025/05/30	2025/05/30			RP	D6	Aquisição de bens de capital	2025/03/12	11.377,50							
5975 (5975)	22321200-7	518146308	2025/932	51.708,80	2025/05/28	74.560,00	91.708,80	74.560,00	2025/07/30	2025/07/30			RP	D2	Aquisição de bens e serviços	2025/09/01	51.708,80							
5976 (5976)	44421207-1	19202237	2025/933	11.022,77	2025/05/28	8.961,60	11.022,77	8.961,60	2025/07/10	2025/07/10			RP	D6	Aquisição de bens de capital	2025/07/30	11.022,77							
5977 (83/2025)	45233120-6	508559871	2025/934	16.216,33	2025/05/29	15.298,42	16.216,33	15.298,42	2025/12/31	2025/12/31	60383	2021/11/06	RP	D6	Aquisição de bens de capital	2025/05/29	16.216,33							
5978 (6078)	45233140-2	502735526	2025/935	45.045,33	2025/05/29	46.265,18	45.045,33	46.265,18	2025/12/31	2025/12/31	51662	2021/06/11	RP	D6	Aquisição de bens de capital	2025/07/21	45.045,33							
5979 (86/2025)	79341400-0	506712677	2025/950	74.519,41	2025/05/29	60.578,00	74.519,54	60.578,00	2025/10/30	2025/10/30			RP	D2	Aquisição de bens e serviços	2025/05/22	74.519,54							
5980 (5980)	75114000-2	500011724	2025/956	257.462,91	2025/05/29	937.277,74	1.003.851,62	837.277,74	2028/05/29	2028/05/29			RP	D2	Aquisição de bens e serviços	2025/05/10	141.407,05	116.055,86			343.284,21	85.829,25		
5981 (5981)	60172000-8	513334130	2025/948	21.518,00	2025/05/29	20.300,00	21.518,00	20.300,00	2025/06/05	2025/06/05			RP	D2	Aquisição de bens e serviços	2025/07/10	21.518,00							
5982 (5982)	92312240-5	506124359	2025/951	11.070,00	2025/05/30	9.000,00	11.070,00	9.000,00	2025/07/04	2025/07/04			RP	D2	Aquisição de bens e serviços	2025/09/19	11.070,00							
5983 (5983/2025)	79552100-3	517333629	2025/961	45.510,00	2025/05/30	37.000,00	45.510,00	37.000,00	2025/07/13	2025/07/13			RP	D2	Aquisição de bens e serviços	2025/09/21	45.510,00							
5985 (5985)	55310000-6	501999558	2025/986	23.105,55	2025/06/02	18.795,00	23.105,55	18.795,00	2025/06/14	2025/06/14			RP	D2	Aquisição de bens e serviços	2025/09/09	23.105,55							
5986 (95/2025)	55524000-9	980747805	2025/1014	1.250.449,15	2025/06/02	8.868.052,13	10.020.544,11	8.868.052,13	2028/07/31	2028/07/31	42452	2025/05/15	RP	D2	Aquisição de bens e serviços	2025/10/31	840.533,73	409.515,42						
6002 (91/2025)	50310000-1	508725855	2025/1025	10.585,40	2025/06/04	15.980,00	21.178,80	15.980,00	2027/06/04	2027/06/04			RP	D2	Aquisição de bens e serviços	2025/08/25	10.494,00	55,40		10.585,40				
6005 (6005)	31150000-8	516555208	2025/1024	12.077,37	2025/06/04	9.815,00	12.077,37	9.815,00	2025/07/30	2025/07/30			RP	D6	Aquisição de bens de capital	2025/08/28	12.077,37							
6013 (6013)	15821200-1	506231800	2025/1026	15.015,80	2025/06/04	15.460,00	15.016,78	15.460,00	2025/05/27	2025/05/27			RP	D2	Aquisição de bens e serviços	2025/05/05	15.015,80							
6015 (6015)	18230000-0	507304721	2025/1021	10.084,54	2025/06/04	8.338,83	10.084,54	8.338,83	2025/06/14	2025/06/14			RP	D2	Aquisição de bens e serviços	2025/05/25	10.084,54							
6021 (82/2025)	35125000-6	507258304	2025/1033	33.210,00	2025/06/05	66.398,00	81.665,54	66.398,00	2025/08/28	2025/08/28			RP	D2	Aquisição de bens e serviços	2025/12/30	15.990,00	17.220,00						
6021 (82/2025)	35125000-6	507258304	2025/1023	48.456,54	2025/06/05	66.398,00	81.665,54	66.398,00	2025/08/28	2025/08/28			RP	D6	Aquisição de bens de capital	2025/12/30	24.670,11	23.785,43						
6022 (107/2025)	45233140-2	507570365	2025/1070	7.833,63	2025/06/05	7.350,50	7.833,63	7.350,50	2025/12/05	2025/12/05			RP	D6	Aquisição de bens de capital	2025/05/15	7.833,63							
6023 (115/2025)	45233120-6	508559871	2025/1072	7.460,07	2025/06/05	7.037,80	7.460,07	7.037,80	2025/12/31	2025/12/31	60383	2021/11/06	RP	D6	Aquisição de bens de capital	2025/05/29	7.460,07							
6024 (115/2025)	45233120-6	508559871	2025/1073	11.999,20	2025/06/05	11.320,00	11.999,20	11.320,00	2025/12/31	2025/12/31	60383	2021/11/06	RP	D6	Aquisição de bens de capital	2025/11/14	11.999,20							
6027 (6027)	92312240-5	513437401	2025/1035	9.610,00	2025/06/06	7.000,00	9.610,00	7.000,00	2025/11/30	2025/11/30			RP	D2	Aquisição de bens e serviços	2025/11/13	9.610,00							
6029 (59/2025)	45231300-8	505074472	2025/1053	158.202,16	2025/06/11	145.247,32	158.202,16	145.247,32	2025/12/31	2025/12/31			RP	D6	Aquisição de bens de capital	2025/10/22	60.674,85	97.527,31						
6032 (6032)	45262700-8	510078346	2025/1102	15.543,78	2025/06/13	13.850,03	15.591,03	13.850,03	2025/06/09	2025/06/09			RP	D6	Aquisição de bens de capital	2025/05/17	15.543,78							
6033 (6033)	45233140-2	508559871	2025/1161	337.991,12	2025/06/16	318.859,55	337.991,12	318.859,55	2025/06/26	2025/06/26			RP	D6	Aquisição de bens de capital	2025/11/11	166.001,43	171.989,69						
6034 (6034)	45233140-2	508459675	2025/1160	416.487,68	2025/06/16	392.912,51	416.487,68	392.912,51	2025/12/26	2025/12/26			RP	D6	Aquisição de bens de capital	2025/10/22	73.731,25	342.756,43						
6035 (56/2025)	44613800-8	515590156	2025/1135	3.913,00	2025/06/22	84.565,00	104.506,55	84.565,00	2025/09/09	2025/09/09			RP	D2	Aquisição de bens e serviços	2025/05/25	3.913,00							
6035 (56/2025)	44613800-8	515590156	2025/1135	100.683,95	2025/06/22	84.565,00	104.506,55	84.565,00	2025/09/09	2025/09/09			RP	D6	Aquisição de bens de capital	2025/09/29	100.683,95							
6036 (6036)	35117200-3	504459422	2025/1136	20.144,54	2025/06/24	16.378,00	20.144,54	16.378,00	2025/08/10	2025/08/10			RP	D6	Aquisição de bens de capital	2025/05/10	20.144,54							
6037 (101/2025)	27524100-8	514543054	2025/1141	13.643,18	2025/06/24	11.101,19	13.654,46	11.101,19	2025/05/30	2025/05/30			RP	D6	Aquisição de bens de capital	2025/08/25	13.643,18							
6038 (103/2025)	30136000-2	510728199	2025/1140	15.310,50	2025/06/24	12.447,56	15.310,50	12.447,56	2030/07/22	2030/07/22			RP	D6	Aquisição de bens de capital	2025/09/26	15.310,50							
6039 (115/2025)	45233120-6	508559871	2025/1139	4.440,25	2025/06/24	4.198,51	4.440,25	4.198,51	2025/12/31	2025/12/31	60383	2021/11/06	RP	D6	Aquisição de bens de capital	2025/11/14	4.440,24	0,01						
6040 (6040/2025)	21527200-3	504416575	2025/1142	56.446,61	2025/06/24	45.853,55	56.446,61	45.853,55	2025/08/13	2025/08/13			RP	D6	Aquisição de bens de capital	2025/10/05	56.446,61							
6041 (102/2025)	22462000-6	505579398	2025/1144	23.985,00	2025/06/25	19.500,00	23.985,00	19.500,00	2028/06/30	2028/06/30			RP	D2	Aquisição de bens e serviços	2025/08/21	20.707,67	3.277,33						
6042 (6042)	60172000-8	503387552	2025/1155	20.723,00	2025/06/25	19.550,00	20.723,00	19.550,00	2025/07/25	2025/07/25			RP	D2	Aquisição de bens e serviços	2025/05/17	20.723,00							
6043 (57/2025)	69000000-8	505128841	2025/1149	19.597,50	2025/06/25	16.250,00	19.597,50	16.250,00	2026/07/10	2026/07/10				D6	Aquisição de bens de capital									
6044 (6044)	22459000-2	506406618	2025/1145	5.653,20	2025/06/26	10.308,00	12.555,84	10.308,00	2025/07/30	2025/07/30			RP	D2	Aquisição de bens e serviços	2025/09/13	5.653,20							
6046 (6046)	79552100-3	501320709	2025/1153	12.500,00	2025/07/01	12.500,00	12.500,00	12.500,00	2025/07/20	2025/07/20			RP	D2	Aquisição de bens e serviços	2025/05/30	12.500,00							
6047 (108/2025)	24962000-5	503860024	2025/1152	35.594,84	2025/07/02	29.264,10	35.594,84	29.264,10	2028/08/06	2028/08/06			RP	D2	Aquisição de bens e serviços	2025/10/06	4.281,63	31.313,21						
6048 (6048)	44212320-8	516306939	2025/1154	52.053,20	2025/07/02	74.840,00	52.053,20	74.840,00	2025/07/17	2025/07/17			RP	D2	Aquisição de bens e serviços	2025/10/30	52.053,20							
6065 (110/2025)	30511200-9	516023730	2025/1204	77.471,55	2025/07/02	74.100,00	91.143,00	74.100,00	2026/07/02	2026/07/02			RP	D2	Aquisição de bens e serviços	2025/10/02	11.352,86	66.018,67		13.471,45				
6065 (106/2025)	71320000-7	516774646	2025/1221	46.740,00	2025/07/02	38.000,00	46.740,00	38.000,00	2025/12/31	2025/12/31			RP	D6	Aquisição de bens de capital	2025/10/09	18.696,00	28.044,00						
6067 (6067)	45233142-6	513411054	2025/1226	0,06	2025/07/04	0,06	0,06	0,06	2025/06/24	2025/06/24			RP	D6	Aquisição de bens de capital		0,06							

Período : Visualizar Contas s/ Mov. ? N Acumulados : S (Periodicidade Mensal / Período Mensal Após Apuramento

Euros

NÚMERO DE CONTRATO	Contrato										Visto do TC		Classificações Orçamentais			Data do primeiro pagamento	Pagamentos no ano [N]	Pagamentos previstos até final do ano [N]	Pagamentos acumulados até [N-1]	Pagamentos previstos para anos futuros				
	CPV	NIF Fornecedor	Número de Compromisso	Valor do Compromisso	Data de celebração	Preço Base	Preço Contratual [*]		Data de conclusão (inicial)	Data de conclusão (revista)	N.º do reg.	Data	Grupo da Fonte Financ.	Rubrica	Descrição					[N+1]	[N+2]	[N+3]	[N+4]	Anos seguintes
							Com IVA	Sem IVA																
	[1]	[2]	[3]	[4]	[5]	[6]	[*.1]	[*.2]	[8]	[9]	[10]	[11]	[12]	[13]		[14]	[15]	[16]	[17]	[18]	[19]	[20]	[21]	[22]
6068 (105/2025)	45215160-8	516069526	2025/1236	185.521,65	2025/07/04	280.636,44	297.474,63	280.636,44	2025/12/07	2025/12/07			RP	D6	Aquisição de bens de capital	2026/01/01		185.521,65		111.552,99				
6071 (6071)	55310000-6	514*72603	2025/1256	8.800,00	2025/07/08	8.800,00	10.824,00	8.800,00	2025/07/11	2025/07/11			RP	D2	Aquisição de bens e serviços	2025/09/01	8.800,00							
6073 (6073/2025)	45315300-1	508597514	2025/1263	63.535,40	2025/07/09	51.590,00	63.535,40	51.590,00	2025/07/24	2025/07/24			RP	D2	Aquisição de bens e serviços	2025/10/02	63.535,40							
6074 (109/2025)	77314000-4	506475123	2025/1265	57.195,00	2025/07/09	46.500,00	57.195,00	46.500,00	2025/12/31	2025/12/31			RP	D2	Aquisição de bens e serviços	2025/11/21	36.221,41	20.973,59						
6076 (6076)	75952100-3	513535204	2025/1271	23.595,00	2025/07/10	19.500,00	23.595,00	19.500,00	2025/08/11	2025/08/11			RP	D2	Aquisição de bens e serviços	2025/09/25	23.595,00							
6077 (112/2025)	77231100-5	506958556	2025/1273	21.183,06	2025/07/10	34.444,00	42.366,12	34.444,00	2026/08/30	2026/08/30			RP	D2	Aquisição de bens e serviços	2026/01/01		21.183,06		21.183,06				
6078 (6078)	50700000-2	518273938	2025/1277	24.335,55	2025/07/14	19.785,00	24.335,55	19.785,00	2025/08/15	2025/08/15			RP	D2	Aquisição de bens e serviços	2025/12/17	21.902,00	2.433,55						
6079 (6079)	72212100-0	503000251	2025/1279	20.910,00	2025/07/14	17.000,00	20.910,00	17.000,00	2025/10/31	2025/10/31			RP	D2	Aquisição de bens e serviços	2025/11/15	20.910,00							
6080 (144/2025)	45211310-5	514344296	2025/1283	8.396,66	2025/07/15	8.864,77	8.396,66	8.864,77	2025/12/31	2025/12/31			RP	D6	Aquisição de bens de capital	2025/11/21	8.396,66							
6081 (6081)	75411610-4	517564874	2025/1285	24.427,80	2025/07/15	19.860,00	24.427,80	19.860,00	2026/07/25	2026/07/25			RP	D2	Aquisição de bens e serviços	2025/09/12	24.427,80							
6082 (6082)	45332000-3	504657364	2025/1303	9.178,96	2025/07/16	8.659,40	9.178,96	8.659,40	2025/12/31	2025/12/31			RP	D6	Aquisição de bens de capital	2025/09/26	9.178,96							
6083 (122,123,124 E 12)	50311200-3	515032405	2025/1285	221.486,60	2025/07/16	1.716.916,39	2.111.807,16	1.716.916,39	2028/08/31	2028/08/31			RP	D2	Aquisição de bens e serviços	2025/10/10	55.104,45	126.382,15						
6085 (6085)	45233140-2	507970365	2025/1256	596,25	2025/07/18	562,50	596,25	562,50	2025/10/01	2025/10/01			RP	D6	Aquisição de bens de capital	2025/10/06	596,25							
6086 (6086)	52312230-2	507160270	2025/1258	9.500,00	2025/07/18	12.500,00	12.500,00	12.500,00	2025/10/24	2025/10/24			RP	D2	Aquisição de bens e serviços	2025/09/24	8.500,00							
6086 (6086)	52312230-2	507160270	2025/1258	3.600,00	2025/07/18	12.500,00	12.500,00	12.500,00	2025/10/24	2025/10/24				D6	Aquisição de bens de capital	2025/09/24								
6087 (6087)	45261910-6	510519326	2025/1257	912,15	2025/07/18	766,18	912,15	766,18	2025/12/31	2025/12/31			RP	D6	Aquisição de bens de capital	2025/12/17	912,15							
6088 (6088)	71300000-1	501945723	2025/1259	615.000,00	2025/07/18	854.336,56	1.050.907,81	854.336,56	2025/07/18	2025/07/18			RP	D6	Aquisição de bens de capital	2026/01/01		615.000,00		435.907,81				
6089 (114/2025)	44212320-8	503497491	2025/1311	53.666,25	2025/07/23	43.875,00	53.666,25	43.875,00	2025/08/31	2025/08/31			RP	D6	Aquisição de bens de capital	2025/10/05	53.666,25							
6090 (128/2025)	50000000-5	513*74840	2025/1312	18.450,05	2025/07/23	45.000,12	55.350,15	45.000,12	2027/05/02	2027/05/02			RP	D2	Aquisição de bens e serviços	2025/10/17	2.078,70	16.371,35		18.450,05	18.450,05			
6092 (6092)	45233200-1	508559871	2025/1309	10.490,03	2025/07/23	8.865,25	10.490,03	8.865,25	2025/12/31	2025/12/31				D6	Aquisição de bens de capital									
6095 (6095)	52312240-5	204*75*30	2025/1331	8.504,00	2025/07/25	8.504,00	10.551,52	8.504,00	2025/12/31	2025/12/31			RP	D2	Aquisição de bens e serviços	2025/10/10	4.452,00	4.452,00						
6096 (6096)	52621000-0	514255435	2025/1338	105.165,00	2025/08/01	85.500,00	105.165,00	85.500,00	2025/05/08	2025/05/08			RP	D2	Aquisição de bens e serviços	2025/05/17	105.165,00							
6097 (126/2025)	34144500-7	516*47520	2025/1350	133.788,20	2025/08/01	108.770,89	133.798,20	108.770,89	2025/10/30	2025/10/30				D6	Aquisição de bens de capital									
6098 (120/2025)	34144500-7	502857139	2025/1351	28.873,98	2025/08/01	23.474,78	28.873,98	23.474,78	2025/10/30	2025/10/30			RP	D6	Aquisição de bens de capital	2025/11/27	28.873,98							
6099 (119/202)	34144500-7	505955342	2025/1337	159.999,46	2025/08/01	130.080,86	159.999,46	130.080,86	2025/10/30	2025/10/30				D6	Aquisição de bens de capital									
6101 (116/2025)	45233140-2	500*50054	2025/1384	241.122,40	2025/08/05	295.260,75	291.776,40	295.260,75	2026/12/12	2026/12/12			RP	D6	Aquisição de bens de capital	2025/11/14	73.776,00	167.346,40		50.654,00				
6102 (145/2025)	64228100-1	507456825	2025/1349	20.467,20	2025/08/05	16.640,00	20.467,20	16.640,00	2025/12/31	2025/12/31				D2	Aquisição de bens e serviços									
6103 (123/2025)	45233140-2	500459675	2025/1352	4.436,10	2025/08/05	4.185,00	4.436,10	4.185,00	2025/12/31	2025/12/31	123	2025/05/11	RP	D6	Aquisição de bens de capital	2025/05/30	4.436,10							
6104 (6104)	45233141-9	980*77220	2025/1353	61.003,00	2025/08/05	57.550,00	61.003,00	57.550,00	2025/12/31	2025/12/31			RP	D6	Aquisição de bens de capital	2025/12/17	61.003,00							
6105 (6105)	72610000-5	508453255	2025/1367	5.508,55	2025/08/05	4.478,85	5.508,55	4.478,85	2027/03/27	2027/03/27			RP	D2	Aquisição de bens e serviços	2025/05/05	5.508,55							
6106 (6106)	75952100-3	514259485	2025/1366	138.*7*,70	2025/08/07	112.590,00	138.*7*,70	112.590,00	2025/08/05	2025/08/05			RP	D2	Aquisição de bens e serviços	2025/09/19	138.*7*,70							
6107 (121/2025)	71250000-5	514371340	2025/1370	22.755,00	2025/08/07	18.500,00	22.*55,00	18.500,00	2025/11/30	2025/11/30				D6	Aquisição de bens de capital									
6109 (147/2025)	45262640-4	508559871	2025/1382	50.053,55	2025/08/12	47.258,10	50.053,55	47.258,10	2025/12/12	2025/12/12	52283	2024/10/25	RP	D6	Aquisição de bens de capital	2025/11/25	50.053,55							
6110 (132/2025)	45112*10-5	508559871	2025/1362	198.528,55	2025/08/13	498.698,43	529.*2*,74	498.698,43	2026/12/31	2026/12/31			RP	D6	Aquisição de bens de capital	2026/01/01		198.528,55		330.369,*5				
6111 (6111)	52312240-5	516164503	2025/1360	15.375,00	2025/08/14	12.500,00	15.375,00	12.500,00	2025/05/20	2025/05/20			RP	D2	Aquisição de bens e serviços	2025/11/12	12.500,00	2.8*5,00						
6112 (138/2025)	39211300-4	513225550	2025/1351	62.115,00	2025/08/14	50.500,00	62.115,00	50.500,00	2026/05/30	2026/05/30			RP	D6	Aquisição de bens de capital	2025/12/22	36.900,00	25.215,00						
6114 (6114)	79952000-2	515533405	2025/1395	9.225,00	2025/08/19	7.500,00	9.225,00	7.500,00	2025/08/30	2025/08/30				D2	Aquisição de bens e serviços									
6115 (134/2025)	79411000-8	501503402	2025/1401	81.545,00	2025/08/19	66.300,00	81.545,00	66.300,00	2026/03/20	2026/03/20				D2	Aquisição de bens e serviços									
6117 (6117)	22121000-4	502*75398	2025/1403	11.562,00	2025/08/21	9.400,00	11.562,00	9.400,00	2026/08/21	2026/08/21			RP	D2	Aquisição de bens e serviços	2025/10/06	7.346,18	4.215,82						
6151 (6151)	79952100-3	505488820	2025/1499	7.500,00	2025/08/25	7.500,00	7.500,00	7.500,00	2025/08/31	2025/08/31			RP	D2	Aquisição de bens e serviços	2025/10/02	7.500,00							
6152 (6152)	18530000-3	513555554	2025/1450	9.840,00	2025/08/26	8.000,00	9.840,00	9.000,00	2025/05/08	2025/05/08			RP	D2	Aquisição de bens e serviços	2025/11/27	9.840,00							
6154 (130/2025)	55524000-9	980*47805	2025/1502	105.165,39	2025/08/27	242.246,73	2*3.*38,80	242.246,73	2025/05/30	2025/05/30			RP	D2	Aquisição de bens e serviços	2025/10/30	105.165,39							
6158 (6158)	45233142-2	502*53520	2025/1513	7.261,00	2025/08/27	6.850,00	7.261,00	6.850,00	2025/12/27	2025/12/2*				D6	Aquisição de bens de capital									
6160 (6160)	52312240-5	506*34579	2025/1523	36.900,00	2025/08/28	30.000,00	36.900,00	30.000,00	2025/05/13	2025/05/13			RP	D2	Aquisição de bens e serviços	2025/05/24	36.900,00							
6163 (6163)	45233260-1	508559871	2025/1526	45.054,33	2025/08/28	46.2*7,6*	45.054,33	46.2*7,6*	2025/12/31	2025/12/31			RP	D6	Aquisição de bens de capital	2025/10/20	45.054,33							
6164 (6164/2025)	35225*10-5	513155924	2025/1532	6.740,40	2025/05/01	5.490,00	6.*40,40	5.490,00	2025/10/05	2025/10/05			RP	D2	Aquisição de bens e serviços	2025/10/22	6.740,40							
6165 (N/D)	45213142-0	500459675	2025/1540	5.555,65	2025/09/01	5.052,50	5.555,65	5.052,50	2025/05/30	2025/05/30			RP	D6	Aquisição de bens de capital	2025/10/02	5.555,65							
6166 (142)	50112000-3	510237554	2025/1546	24.415,50	2025/10/07	19.850,00	24.415,50	15.850,00	2028/10/07	2028/10/0*			RP	D2	Aquisição de bens e serviços	2025/10/22	10.173,15	14.242,35						
6170 (6170)	60170000-0	502453062	2025/1550	50.206,00	2025/05/04	85.100,00	92.206,00	85.100,00	2025/05/27	2025/05/27			RP	D2	Aquisição de bens e serviços	2025/12/22	50.206,00							
6171 (135/2025)	72212190-7	516165837	2025/1573	138.210,15	2025/05/04	295.855,40	368.82*,06	295.859,40	2028/05/04	2028/05/04			RP	D6	Aquisição de bens de capital	2025/12/15	92.206,*7	46.103,38		92.206,*7	92.206,*7	46.103,38		
6172 (165/2025)	98113000-8	517*24333	2025/1593	90.302,51	2025/05/05	*3.41*,00	90.302,51	*3.41*,00	2028/11/11	2028/11/11			RP	D2	Aquisição de bens e serviços	2025/12/22	32.928,*0	5*.4*4,21						
6173 (613/2025)	50230000-0	508*58048	2025/1599	12.60*,50	2025/05/05	10.250,00	12.60*,50	10.250,00	2025/05/12	2025/05/12			RP	D2	Aquisição de bens e serviços	2025/05/24	12.60*,50							
6175 (143/2025)	30230000-0	503258121	2025/1599	3.113,15	2025/05/03	37.040,19	45.559,42	37.040,19	2025/05/30	2025/05/30				D2	Aquisição de bens e serviços									
6175 (143/2025)	30230000-0	503258121	2025/1599	42.446,2*	2025/05/03	37.040,19	45.559,42	37.040,19	2025/05/30	2025/05/30				D6	Aquisição de bens de capital									
6176 (6176)	35*1*200-3	506*29851	2025/1602	38.540,2*	2025/05/05	31.333,56	38.540,2*	31.333,56	2025/10/30	2025/10/30			RP	D6	Aquisição de bens de capital	2025/11/14	38.540,2*							
6177 (617*/2025)	35140000-8	503265350	2025/1603	3.484,84	2025/05/05	8.455,60	10.454,51	8.455,60	2028/05/30	2028/05/30			RP	D2	Aquisição de bens e serviços	2025/12/30	551,45	2.953,35		3.484,84	3.484,83			
6178 (6178)	18530000-3	504825826	2025/1605	8.053,40	2025/05/05	6.580,00	8.053,40	6.580,00	2025/10/05	2025/10/0*			RP	D2	Aquisição de bens e serviços	2025/10/31	8.053,40							

Período : Visualizar Contas s/ Mov. ? N Acumulados : S (Periodicidade Mensal / Período Mensal após Apuramento) Euros

NÚMERO DE COMPRAS	Contrato										Visto do TC		Classificações Orçamentais			Data do primeiro pagamento	Pagamentos no ano [N]	Pagamentos previstos até final do ano [N]	Pagamentos acumulados até [N-1]	Pagamentos previstos para anos futuros				
	CPV	NIF Fornecedor	Número de Compromisso	Valor do Compromisso	Data de Celebração	Preço Base	Preço Contratual [*]		Data de conclusão (inicial)	Data de conclusão (revista)	N.º do reg.	Data	Grupo da Fonte Financ.	Rubrica	Descrição					[N+1]	[N+2]	[N+3]	[N+4]	Anos seguintes
							Com IVA	Sem IVA																
	[1]	[2]	[3]	[4]	[5]	[6]	[*.1]	[*.2]	[8]	[9]	[10]	[11]	[12]	[13]		[14]	[15]	[16]	[17]	[18]	[19]	[20]	[21]	[22]
€178 (€178/2025)	79952100-3	509815217	2025/1E06	57.195,00	2025/05/05	46.500,00	57.195,00	46.500,00	2025/05/21	2025/05/21														
€180 (€180/2025)	45262650-4	508555871	2025/1E10	28.185,91	2025/05/11	32.858,15	32.858,15	32.858,15	2025/12/31	2025/12/31	53283	2024/10/25	RP	D6	Aquisição de bens de capital	2025/05/26	57.195,00							
€186 (€186)	63515000-2	501 32 55	2025/1E23	13.540,00	2025/05/16	13.540,00	13.540,00	13.540,00	2025/05/22	2025/06/22			RP	D2	Aquisição de bens e serviços	2025/12/30	8.412,86	13.540,00						
€187 (€187)	45232451-8	501347313	2025/1E25	15.107,06	2025/05/16	15.107,06	15.107,06	15.107,06	2025/12/31	2025/12/31				D6	Aquisição de bens de capital	2025/05/29	13.540,00							
€191 (151/2025)	45232320-6	508555871	2025/1E34	8.586,00	2025/05/16	8.100,00	8.586,00	8.100,00	2025/12/31	2025/12/31	60383	2024/12/17		D6	Aquisição de bens de capital									
€195 (€195)	45259000-7	505466324	2025/1E40	27.070,41	2025/05/19	25.538,12	27.070,41	25.538,12	2025/12/31	2025/12/31				D6	Aquisição de bens de capital									
€197 (€197)	45232140-2	508555871	2025/1E46	6.634,03	2025/05/19	6.258,52	6.634,03	6.258,52	2025/12/31	2025/12/31	26657	2025/06/03	RP	D6	Aquisição de bens de capital	2025/11/07	6.634,03							
€198 (157/2025)	39100000-3	502462043	2025/1E55	6.680,63	2025/05/19	12.006,66	14.768,19	12.006,66	2026/05/04	2026/05/04				D2	Aquisição de bens e serviços	2025/12/30								
€198 (157/2025)	39100000-3	502462043	2025/1E55	8.087,25	2025/05/19	12.006,66	14.768,19	12.006,66	2026/05/04	2026/05/04			RP	D6	Aquisição de bens de capital	2025/12/30	3.086,37	5.001,13						
€200 (N/A)	45223140-2	507570365	2025/1E06	1.501,64	2025/05/25	1.794,00	1.501,64	1.794,00	2025/12/26	2025/12/26			RP	D6	Aquisição de bens de capital	2025/12/17	1.501,64							
€201 (162/2025)	45215100-8	517163918	2025/1E21	355.451,15	2025/05/25	1.196.738,68	1.268.834,52	1.196.738,68	2026/12/31	2026/12/31			RP	D6	Aquisição de bens de capital	2026/01/01		355.454,13		913.080,33				
€205 (154/2025)	79340000-9	510423151	2025/1E20	55.214,70	2025/05/26	44.850,00	55.214,70	44.850,00	2028/10/01	2028/10/01				D2	Aquisição de bens e serviços									
€210 (161/2025)	03121210-0	505558023	2025/1E33	23.370,00	2025/05/25	15.000,00	23.370,00	15.000,00	2026/05/25	2026/05/29			RP	D2	Aquisição de bens e serviços	2025/12/29	5.340,94	18.029,06						
€211 (156/2025)	24112000-1	502443080	2025/1E38	24.400,25	2025/05/25	119.025,60	146.401,49	119.025,60	2025/11/30	2025/11/30			RP	D2	Aquisição de bens e serviços	2026/01/01		24.400,25		36.600,37	36.600,37	36.600,37	12.200,13	
€212 (€212)	45215400-1	500750054	2025/1E32	24.517,81	2025/05/30	24.517,81	24.517,81	24.517,81	2025/12/30	2025/12/30				D6	Aquisição de bens de capital									
€213 (€213/2025)	79952100-3	501846620	2025/1E37	74.570,00	2025/05/30	74.570,00	74.570,00	74.570,00	2025/10/19	2025/10/19			RP	D2	Aquisição de bens e serviços	2025/10/10	74.570,00							
€214 (€214)	45212200-9	506371832	2025/1E39	98.700,69	2025/10/01	117.053,36	124.077,05	117.053,36	2026/12/31	2026/12/31			RP	D6	Aquisição de bens de capital	2026/01/01		98.700,69		25.376,40				
€216 (€216)	45233142-6	513411054	2025/1E56	24.545,36	2025/10/06	23.156,00	24.545,36	23.156,00	2025/12/31	2025/12/31				D6	Aquisição de bens de capital									
€217 (158/2025)	71315000-7	143874756	2025/1E62	30.678,25	2025/10/08	74.500,00	92.127,00	74.500,00	2028/11/04	2028/11/04			RP	D2	Aquisição de bens e serviços	2026/01/01		30.678,29		61.449,71				
€218 (€218/2025)	39715100-3	508225981	2025/1E63	11.224,33	2025/10/08	9.634,58	11.524,33	9.634,58	2025/11/25	2025/11/25				D6	Aquisição de bens de capital									
€219 (152/25)	45213142-0	500459675	2025/1E73	31.546,53	2025/10/05	25.760,38	31.546,53	25.760,38	2025/12/31	2025/12/31			RP	D6	Aquisição de bens de capital	2025/11/27	31.546,53							
€221 (165/2025)	44213800-3	500276218	2025/1E53	37.105,10	2025/10/14	30.170,00	37.105,10	30.170,00	2026/01/05	2026/01/05				D6	Aquisição de bens de capital									
€222 (€222)	45332000-3	504657364	2025/1E75	975,85	2025/10/14	830,05	975,85	830,05	2025/10/14	2025/10/14			RP	D6	Aquisição de bens de capital	2025/11/07	975,85							
€223 (167/2025)	77310000-6	505380331	2025/1E56	18.338,25	2025/10/15	14.505,15	18.338,25	14.505,15	2025/12/31	2025/12/31				D2	Aquisição de bens e serviços									
€224 (175/2025)	98111000-4	517078352	2025/1E25	19.526,25	2025/10/16	62.500,00	78.105,00	62.500,00	2028/06/30	2028/06/30			RP	D2	Aquisição de bens e serviços	2026/01/01		19.526,25		19.562,25	19.526,25	19.526,25		
€225 (161/2025)	79952100-3	514 8545	2025/1E24	441.600,75	2025/10/17	355.025,00	441.600,75	355.025,00	2026/01/09	2026/01/09			RP	D2	Aquisição de bens e serviços	2025/12/22	202.350,38	239.250,37						
€226 (€226)	98111000-4	500698830	2025/1E44	31.030,41	2025/10/17	24.200,00	31.266,00	24.200,00	2026/08/31	2026/08/31			RP	D2	Aquisição de bens e serviços	2026/01/01		31.030,44		60.235,56				
€228 (€228)	60120000-5	515234443	2025/1E05	664,62	2025/10/23	15.000,00	20.140,00	15.000,00	2028/11/30	2028/11/30			RP	D2	Aquisição de bens e serviços	2026/01/01	664,62			7.750,00	7.750,00	3.955,38		
€229 (€229)	45442100-8	504657364	2025/1E06	1.571,60	2025/10/24	1.860,00	1.571,60	1.860,00	2025/10/28	2025/10/28			RP	D6	Aquisição de bens de capital	2025/11/24	1.571,60							
€230 (€230)	45233200-1	502 55526	2025/1E07	4.031,00	2025/10/24	3.850,00	4.031,00	3.850,00	2025/12/31	2025/12/31				D6	Aquisição de bens de capital									
€232 (€232)	34320000-6	508555552	2025/1E43	0,28	2025/10/27	71.730,06	83.236,48	71.730,06	2025/11/11	2025/11/11				D2	Aquisição de bens e serviços									
€233 (€233)	45223142-2	508555871	2025/1E54	25.516,17	2025/10/27	28.222,80	28.516,17	28.222,80	2025/12/31	2025/12/31				D6	Aquisição de bens de capital									
€234 (€234/2025)	79530000-8	507726865	2025/1E11	5.000,00	2025/10/28	5.000,00	5.000,00	5.000,00	2026/03/05	2026/03/05				D2	Aquisição de bens e serviços									
€235 (160/2025)	79952100-3	505633468	2025/1E12	104.181,00	2025/10/29	84.700,00	104.181,00	84.700,00	2026/01/07	2026/01/07				D2	Aquisição de bens e serviços									
€237 (€237)	45223120-6	508555871	2025/1E08	10.057,72	2025/10/29	10.057,72	10.057,72	10.057,72	2025/12/31	2025/12/31				D6	Aquisição de bens de capital									
€238 (€238/2025)	37000000-8	218849435	2025/1E14	35,01	2025/10/29	12.947,45	15.728,05	12.947,45	2025/12/31	2025/12/31				D2	Aquisição de bens e serviços									
€238 (€238/2025)	37000000-8	218849435	2025/1E14	15.663,04	2025/10/29	12.947,45	15.728,05	12.947,45	2025/12/31	2025/12/31				D6	Aquisição de bens de capital									
€239 (€239)	45262650-4	506401170	2025/1E33	6.077,46	2025/10/31	6.077,46	6.077,46	6.077,46	2025/12/31	2025/12/31				D6	Aquisição de bens de capital									
€240 (€240)	45233140-2	502 55526	2025/1E24	43.468,38	2025/10/31	41.007,51	43.468,38	41.007,51	2025/12/31	2025/12/31	1662	2024/07/24	RP	D6	Aquisição de bens de capital	2025/12/17	40.818,39	2.648,99						
€241 (€141/2025)	72550000-7	505533118	2025/1E36	12.300,00	2025/11/03	10.000,00	12.300,00	10.000,00	2027/12/01	2027/12/01				D2	Aquisição de bens e serviços									
€242 (€242/2025)	48160000-7	503857766	2025/1E25	73.920,00	2025/11/03	60.000,00	73.800,00	60.000,00	2025/12/30	2025/12/30				D6	Aquisição de bens de capital									
€243 (€243)	31632000-3	500833750	2025/1E27	41.415,33	2025/11/03	33.671,00	41.415,33	33.671,00	2028/11/14	2028/11/14				D2	Aquisição de bens e serviços									
€245 (€245)	35312200-4	506144860	2025/1E75	26.275,96	2025/11/10	30.000,12	36.900,16	30.000,12	2028/11/21	2028/11/21				D2	Aquisição de bens e serviços									
€245 (€245)	35312200-4	506144860	2025/1E75	10.627,20	2025/11/10	30.000,12	36.900,16	30.000,12	2028/11/21	2028/11/21				D6	Aquisição de bens de capital									
€247 (166/2025)	45233140-2	500750054	2025/1E21	65.416,00	2025/11/11	117.833,30	124.966,50	117.833,30	2026/03/31	2026/03/31			RP	D6	Aquisição de bens de capital	2026/01/01		65.416,00		59.550,50				
€248 (163/2025)	45212120-3	502898539	2025/1E22	43.582,10	2025/11/11	105.565,66	116.567,34	105.565,66	2026/04/24	2026/04/24			RP	D6	Aquisição de bens de capital	2026/01/01		43.582,10		70.385,74				
€251 (172/25)	24320000-6	503659252	2025/1E18	51.020,04	2025/11/13	24.000,03	51.020,04	24.000,03	2028/12/12	2028/12/12				D2	Aquisição de bens e serviços									
€252 (€252/2025)	79952100-3	515495548	2025/1E27	24.477,00	2025/11/13	15.500,00	24.477,00	15.500,00	2025/11/30	2025/11/30			RP	D2	Aquisição de bens e serviços	2025/12/17	24.477,00							
€253 (€253/2025)	03311210-7	510356429	2025/1E29	69.564,86	2025/11/13	56.882,00	69.564,86	56.882,00	2025/12/17	2025/12/17			RP	D2	Aquisição de bens e serviços	2025/12/29	69.564,86							
€254 (€254/2025)	09000000-2	502462043	2025/1E05	8.111,41	2025/11/14	62.854,15	84.739,81	63.834,15	2025/12/24	2025/12/24				D2	Aquisição de bens e serviços									
€254 (€254/2025)	09000000-2	502462043	2025/1E05	76.625,37	2025/11/14	62.854,15	84.739,81	63.834,15	2025/12/24	2025/12/24				D6	Aquisição de bens de capital									
€255 (€255)	45232451-8	507570365	2025/1E20	18.736,64	2025/11/18	18.736,64	18.736,64	18.736,64	2025/12/30	2025/12/30				D6	Aquisição de bens de capital									
€257 (€257/2025)	79952000-2	516656649	2025/1E23	46.506,05	2025/11/19	38.135,00	46.506,05	38.135,00	2025/11/26	2025/11/26			RP	D2	Aquisição de bens e serviços	2025/12/10	46.506,05							
€261 (€261)	45259000-7	510078346	2025/1E31	10.557,33	2025/11/24	10.557,33	10.557,33	10.557,33	2026/12/30	2026/12/30			RP	D6	Aquisição de bens de capital	2025/12/22	10.557,33							
€262 (€262)	45261910-6	510515326	2025/1E32	812,15	2025/11/24	812,15	812,15	812,15	2026/12/30	2026/12/30				D6	Aquisição de bens de capital									
€263 (€263)	48500000-7	513245358	2025/1E41	19.362,35	2025/11/24	562.205,26	651.512,47	562.205,26	2028/12/31	2028/12/31			RP	D6	Aquisição de bens de capital	2026/01/01		19.362,35		230.514,16	230.514,16	211.121,80		
€264 (€264)	45454000-4	506371832	2025/1E37	542,29	2025/11/24	542,29	542,29	542,29	2026/12/30	2026/12/30				D6	Aquisição de bens de capital									

Período : Visualizar Contas s/ Mov. ? N Acumulados : S (Periodicidade Mensal / Período Mensal Após Apuramento

Euros

NÚMERO DE CONTRATO	Contrato										Visto do TC		Classificações Orçamentais			Data do primeiro pagamento	Pagamentos no ano (N)	Pagamentos previstos até final do ano (N)	Pagamentos acumulados até (N-1)	Pagamentos previstos para anos futuros				
	CPV	NIF Fornecedor	Número de Compromisso	Valor do Compromisso	Data de celebração	Preço Base	Preço Contratual (€)		Data de conclusão (inicial)	Data de conclusão (revista)	N.º do reg.	Data	Grupo da Fonte Financ.	Rubrica	Descrição					(N+1)	(N+2)	(N+3)	(N+4)	Anos seguintes
							Com IVA	Sem IVA																
	[1]	[2]	[3]	[4]	[5]	[6]	[7.1]	[7.2]	[8]	[9]	[10]	[11]	[12]	[13]		[14]	[15]	[16]	[17]	[18]	[19]	[20]	[21]	[22]
€265 (€265)	45236119-7	506371832	2025/2020	46.661,84	2025/11/25	146.830,00	155.639,80	146.830,00	2026/04/30	2026/04/30			RP	D6	Aquisição de bens de capital	2026/01/01		46.661,84		100.547,86				
€266 (€266)	45233141-9	508559871	2025/1543	11.512,32	2025/11/25	21.151,52	21.151,52	21.151,52	2026/12/30	2026/12/30				D6	Aquisição de bens de capital									
€26[illegible] (€267)	45262690-4	508559871	2025/1544	11.693,33	2025/11/25	15.435,44	16.361,57	15.435,44	2026/12/30	2026/12/30				D6	Aquisição de bens de capital									
€268 (€268)	45223128-2	503472069	2025/1545	26.009,11	2025/11/25	24.564,25	26.009,11	24.564,25	2026/12/30	2026/12/30				D6	Aquisição de bens de capital									
€269 (€269/2025)	44413600-3	515560196	2025/1555	174.730,73	2025/11/27	142.057,50	174.730,73	142.057,50	2026/01/31	2026/01/31				D6	Aquisição de bens de capital									
€27[illegible] (€27[illegible])	71250000-5	518452184	2025/1574	375.701,00	2025/12/02	343.000,00	421.850,00	343.000,00	2026/06/02	2026/06/02			RP	D6	Aquisição de bens de capital	2026/01/01		375.701,00		42.185,00				
€27[illegible] (€27[illegible])	45259000-7	506371832	2025/1572	12.506,96	2025/12/02	12.506,96	12.506,96	12.506,96	2025/12/31	2025/12/31				D6	Aquisição de bens de capital									
€27[illegible] (€27[illegible])	71330000-0	510667022	2025/1581	35.436,88	2025/12/03	32.062,50	35.436,88	32.062,50	2026/03/30	2026/03/30				D6	Aquisição de bens de capital									
€27[illegible] (€27[illegible])	98111000-4	517367653	2025/1582	11.070,00	2025/12/03	9.000,00	11.070,00	9.000,00	2025/12/20	2025/12/20				D2	Aquisição de bens e serviços									
€27[illegible] (€27[illegible]/2025)	55310000-6	501955558	2025/1583	9.225,00	2025/12/03	7.500,00	9.225,00	7.500,00	2025/12/05	2025/12/05				D2	Aquisição de bens e serviços									
€27[illegible] (€27[illegible])	45259000-7	510078346	2025/1579	17.595,60	2025/12/03	17.595,60	17.595,60	17.595,60	2025/12/31	2025/12/31			RP	D6	Aquisição de bens de capital	2025/12/30	17.595,60							
€280 (€280)	45233141-9	508559871	2025/1550	6.211,13	2025/12/03	6.211,13	6.211,13	6.211,13	2025/12/31	2025/12/31			RP	D6	Aquisição de bens de capital	2025/12/30	6.211,13							
€282 (€282/2025)	09130000-5	500693770	2025/2004	17.944,91	2025/12/04	175.072,00	215.338,56	175.072,00	2028/12/04	2028/12/04			RP	D2	Aquisição de bens e serviços	2026/01/01		17.944,91		71.779,52	71.779,52	53.934,61		
€283 (€283)	45233200-1	508559871	2025/2000	23.857,08	2025/12/04	23.857,08	23.857,08	23.857,08	2025/12/31	2025/12/31				D6	Aquisição de bens de capital									
€286 (€286)	45262690-4	506371832	2025/2017	1.876,20	2025/12/11	1.876,20	1.876,20	1.876,20	2025/12/31	2025/12/31				D6	Aquisição de bens de capital									
€288 (€288)	30200000-1	510674801	2025/2025	76.240,32	2025/12/12	61.994,00	76.240,32	61.994,00	2026/02/12	2026/02/12				D6	Aquisição de bens de capital									
€289 (€289)	30200000-1	503063851	2025/2030	9.125,30	2025/12/12	7.422,20	9.125,30	7.422,20	2026/02/12	2026/02/12				D2	Aquisição de bens e serviços									
€289 (€289)	30200000-1	503063851	2025/2030	4.581,71	2025/12/12	7.422,20	9.125,30	7.422,20	2026/02/12	2026/02/12				D6	Aquisição de bens de capital									
€290 (€290)	30200000-1	503258121	2025/2031	6.784,38	2025/12/12	48.724,24	59.930,90	48.724,24	2026/02/12	2026/02/12				D2	Aquisição de bens e serviços									
€290 (€290)	30200000-1	503258121	2025/2031	53.146,72	2025/12/12	48.724,24	59.930,90	48.724,24	2026/02/12	2026/02/12				D6	Aquisição de bens de capital									
€291 (€291)	79111000-5	503526140	2025/2026	26.826,30	2025/12/12	21.810,00	26.826,30	21.810,00	2026/02/28	2026/02/28				D2	Aquisição de bens e serviços									
€292 (€292)	90600000-3	513606034	2025/2036	1,00	2025/12/15	1.837.500,00	2.260.126,00	1.837.500,00	2027/12/31	2027/12/31			RP	D115	Administração Local	2026/01/01		1,00		1.506.750,00	753.375,00			
€294 (€294/2025)	33131000-7	508631613	2025/2045	23.376,47	2025/12/15	83.657,70	102.898,57	83.657,70	2025/12/31	2025/12/31				D2	Aquisição de bens e serviços									
€294 (€294/2025)	33131000-7	508631613	2025/2045	79.519,50	2025/12/15	83.657,70	102.898,57	83.657,70	2025/12/31	2025/12/31				D6	Aquisição de bens de capital									
€295 (€295)	34528470-3	514104069	2025/2048	30.135,00	2025/12/15	24.500,00	91.635,00	24.500,00	2028/12/15	2028/12/15			RP	D6	Aquisição de bens de capital	2026/01/01		30.135,00		30.750,00	30.750,00			
€296 (€296)	45259000-7	506371832	2025/2044	45,71	2025/12/15	45,71	45,71	45,71	2025/12/31	2025/12/31				D6	Aquisição de bens de capital									
€297 (€297)	45233140-2	508559871	2025/2058	9.863,56	2025/12/15	35.827,30	42.216,54	35.827,30	2026/12/27	2026/12/27	26657	2025/06/03		D6	Aquisição de bens de capital									
€298 (€298)	45233142-6	500459675	2025/2051	4.350,75	2025/12/15	4.350,75	4.350,75	4.350,75	2025/12/31	2025/12/31				D6	Aquisição de bens de capital									
€299 (€299/2025)	52312120-8	141502620	2025/2064	13.776,00	2025/12/16	11.200,00	13.776,00	11.200,00	2026/01/01	2026/01/01				D2	Aquisição de bens e serviços									
€300 (€300)	45262700-8	510078346	2025/2061	16.456,25	2025/12/17	15.562,54	16.456,29	15.562,54	2025/12/17	2025/12/17				D6	Aquisição de bens de capital									
€301 (€301)	45212220-4	506371832	2025/2065	755,83	2025/12/17	713,05	755,83	713,05	2025/12/31	2025/12/31				D6	Aquisição de bens de capital									
€302 (€302/2025)	48521000-9	504813480	2025/2074	1.594,62	2025/12/18	48.276,99	59.390,69	48.276,99	2026/03/05	2026/03/05			RP	D2	Aquisição de bens e serviços	2026/01/01		1.594,62		1.594,62	1.594,61			
€302 (€302/2025)	48521000-9	504813480	2025/2074	54.866,84	2025/12/18	48.276,99	59.390,69	48.276,99	2026/03/05	2026/03/05				D6	Aquisição de bens de capital	2026/01/01								
€303 (€303)	45233200-1	502763520	2025/2073	15.131,83	2025/12/18	15.131,83	15.131,83	15.131,83	2025/12/31	2025/12/31				D6	Aquisição de bens de capital									
€305 (€305)	45262690-4	506371832	2025/2091	825,82	2025/12/22	775,08	825,82	775,08	2026/01/30	2026/01/30				D6	Aquisição de bens de capital									

DOCUMENTOS GENÉRICOS

05

OUTROS (AUXILIARES)

5.1

MAPA DE RECONCILIAÇÃO BANCÁRIA

5.1.1

ABANCA PORTUGAL, S.A

5.1.1.1

MUNICÍPIO DE SANTO TIRSO

Período de relato: 01-01-2025 a 31-12-2025

RECONCILIAÇÕES BANCÁRIAS

BANCO: Abanca Portugal **IBAN:** PT50 017038960304003830858

Rec. Bancária referente a: 31/12/25

1. Saldo do Extrato Bancário				**373 206,44 €**
2. Cheque em trânsito				
Nº	**Data**	**Descrição**	**Parcial**	**Total**
Total				**0,00 €**
3. Depósitos em trânsito				
Nº	**Data**	**Descrição**	**Parcial**	**Total**
Total				**0,00 €**
4. Outras operações a adicionar				
Nº	**Data**	**Descrição**	**Parcial**	**Total**
Débito em Conta	14/08/2025	Despesas Bancárias - Transferências	20,28 €	20,28 €
Débito em Conta	14/08/2025	Despesas Bancárias - Transferências	5,72 €	26,00 €
Débito em Conta	23/12/2025	Despesas Bancárias - Comissões (TPA - Águas do Norte (01209878))	0,41 €	26,41 €
Débito em Conta	29/12/2025	Despesas Bancárias - Comissões (TPA - Serv. P. Cultural (01553572))	2,16 €	28,57 €
Débito em Conta	29/12/2025	Despesas Bancárias - Comissões (TPA - Serv. P. Cultural (01553572))	3,34 €	31,91 €
Débito em Conta	29/12/2025	Despesas Bancárias - Comissões (TPA - Serv. P. Cultural (01553572))	0,80 €	32,71 €
Débito em Conta	29/12/2025	Despesas Bancárias - Comissões (TPA - Metrologia 1 (01209874))	3,11 €	35,82 €
Débito em Conta	29/12/2025	Despesas Bancárias - Comissões (TPA - Metrologia 1 (01209874))	0,45 €	36,27 €
Débito em Conta	29/12/2025	Despesas Bancárias - Comissões (TPA - Serv. P. Cultural (01553572))	0,25 €	36,52 €
Débito em Conta	29/12/2025	Despesas Bancárias - Comissões (TPA - Serv. P. Cultural (01553572))	0,25 €	36,77 €
Débito em Conta	29/12/2025	Despesas Bancárias - Comissões (TPA - Serv. P. Cultural (01553572))	1,35 €	38,12 €
Débito em Conta	29/12/2025	Despesas Bancárias - Comissões (TPA - Metrologia 1 (01209874))	2,87 €	40,99 €
Débito em Conta	29/12/2025	Despesas Bancárias - Comissões (TPA - Serv. P. Cultural (01553572))	0,85 €	41,84 €
Débito em Conta	29/12/2025	Despesas Bancárias - Comissões (TPA - Metrologia 1 (01209874))	2,66 €	44,50 €
Débito em Conta	29/12/2025	Despesas Bancárias - Comissões (TPA - Serv. P. Cultural (01553572))	0,22 €	44,72 €
Débito em Conta	29/12/2025	Despesas Bancárias - Comissões (TPA - Serv. P. Cultural (01553572))	3,34 €	48,06 €
Débito em Conta	29/12/2025	Despesas Bancárias - Comissões (TPA - Serv. P. Cultural (01553572))	0,88 €	48,94 €
Débito em Conta	29/12/2025	Despesas Bancárias - Comissões (TPA - Metrologia 1 (01209874))	4,39 €	53,33 €
Débito em Conta	29/12/2025	Despesas Bancárias - Comissões (TPA - Espaço do Munícipe 2 (01209873))	2,20 €	55,53 €
Débito em Conta	29/12/2025	Despesas Bancárias - Comissões (TPA - Espaço do Munícipe 1 (01209872))	2,97 €	58,50 €
Débito em Conta	29/12/2025	Despesas Bancárias - Comissões (TPA - Serv. P. Cultural (01553572))	0,86 €	59,36 €
Débito em Conta	29/12/2025	Despesas Bancárias - Comissões (TPA - Águas do Norte (01209878))	2,23 €	61,59 €
Débito em Conta	30/12/2025	Despesas Bancárias - Comissões (TPA - Polícia Municipal (01221696))	0,09 €	61,68 €
Débito em Conta	30/12/2025	Despesas Bancárias - Comissões (TPA - Espaço do Munícipe 1 (01209872))	14,59 €	76,27 €
Débito em Conta	30/12/2025	Despesas Bancárias - Comissões (TPA - Espaço do Munícipe 2 (01209873))	0,62 €	76,89 €
Débito em Conta	30/12/2025	Despesas Bancárias - Comissões (TPA - Pavilhão Municipal (01209877))	0,05 €	76,94 €
Débito em Conta	30/12/2025	Despesas Bancárias - Comissões (TPA - Piscina (01209876))	1,36 €	78,30 €
Débito em Conta	30/12/2025	Despesas Bancárias - Comissões (TPA - Metrologia 1 (01209874))	1,83 €	80,13 €
Débito em Conta	30/12/2025	Despesas Bancárias - Comissões (TPA - Serv. P. Cultural (01553572))	1,90 €	82,03 €
Débito em Conta	30/12/2025	Despesas Bancárias - Comissões (TPA - Pavilhão Municipal (01209877))	0,08 €	82,11 €
Débito em Conta	30/12/2025	Despesas Bancárias - Comissões (TPA - Polícia Municipal (01221696))	0,45 €	82,56 €
Débito em Conta	30/12/2025	Despesas Bancárias - Comissões (TPA - Águas do Norte (01209878))	0,48 €	83,04 €
Débito em Conta	30/12/2025	Despesas Bancárias - Comissões (TPA - Polícia Municipal (01221696))	0,36 €	83,40 €
Débito em Conta	30/12/2025	Despesas Bancárias - Comissões (TPA - Metrologia 1 (01209874))	1,66 €	85,06 €
Débito em Conta	30/12/2025	Despesas Bancárias - Comissões (TPA - Serv. P. Cultural (01553572))	1,79 €	86,85 €
Débito em Conta	30/12/2025	Despesas Bancárias - Comissões (TPA - Piscina (01209876))	2,12 €	88,97 €
Débito em Conta	30/12/2025	Despesas Bancárias - Comissões (TPA - Piscina (01209876))	0,15 €	89,12 €
Débito em Conta	30/12/2025	Despesas Bancárias - Comissões (TPA - Piscina (01209876))	0,94 €	90,06 €
Débito em Conta	30/12/2025	Despesas Bancárias - Comissões (TPA - Piscina (01209876))	0,57 €	90,63 €
Débito em Conta	30/12/2025	Despesas Bancárias - Comissões (TPA - Pavilhão Municipal (01209877))	1,47 €	92,10 €
Débito em Conta	30/12/2025	Despesas Bancárias - Comissões (TPA - Pavilhão Municipal (01209877))	0,05 €	92,15 €
Débito em Conta	30/12/2025	Despesas Bancárias - Comissões (TPA - Polícia Municipal (01221696))	0,09 €	92,24 €
Débito em Conta	31/12/2025	Despesas Bancárias - Comissões (TPA - Metrologia 1 (01209874))	0,25 €	92,49 €
Débito em Conta	31/12/2025	Despesas Bancárias - Comissões (TPA - Serv. P. Cultural (01553572))	0,25 €	92,74 €
Total				**92,74 €**
5. Outras operações a subtrair				
Nº	**Data**	**Descrição**	**Parcial**	**Total**
Pag. Ref. Bancária	15/06/2025	TPA - Piscina (00741879)	1,69 €	1,69 €
Multibanco TUR	03/10/2025	TPA - Serv. Turismo (01553571)	15,00 €	15,00 €
Multibanco TUR	07/10/2025	TPA - Serv. Turismo (01553571)	15,00 €	15,00 €
Multibanco TUR	08/10/2025	TPA - Serv. Turismo (01553571)	15,00 €	15,00 €
Multibanco TUR	10/10/2025	TPA - Serv. Turismo (01553571)	50,00 €	50,00 €
Multibanco TUR	11/10/2025	TPA - Serv. Turismo (01553571)	10,00 €	10,00 €
Multibanco TUR	15/10/2025	TPA - Serv. Turismo (01553571)	5,00 €	5,00 €
Multibanco TUR	18/10/2025	TPA - Serv. Turismo (01553571)	5,00 €	5,00 €
Multibanco ADN	23/12/2025	TPA - Águas do Norte (01209878)	115,52 €	115,52 €
Multibanco ADN	29/12/2025	TPA - Águas do Norte (01209878)	287,39 €	287,39 €
Multibanco MET1	30/12/2025	TPA - Metrologia 1 (01209874)	208,50 €	208,50 €
Multibanco ADN	30/12/2025	TPA - Águas do Norte (01209878)	121,35 €	121,35 €
Multibanco PIS	30/12/2025	TPA - Piscina (01209876)	426,40 €	426,40 €
Multibanco PAV	30/12/2025	TPA - Pavilhão Municipal (01209877)	12,50 €	12,50 €
Multibanco CUL	30/12/2025	TPA - Serv. P. Cultural (01553572)	222,50 €	222,50 €
Multibanco MET1	31/12/2025	TPA - Metrologia 1 (01209874)	17,00 €	17,00 €
Multibanco CUL	31/12/2025	TPA - Serv. P. Cultural (01553572)	28,00 €	28,00 €
Total				**1 555,85 €**

ABANCA PORTUGAL, S.A - DEP. PRAZO

5.1.1.2

6. Total (Valor reconciliado) (6=1-2+3+4-5)	371 743,33 €
7. Saldo Contabilístico	371 743,33 €
Diferença	0,00 €

Preparado por	Data	Aprovado por	Data

BANCO BPI, S.A

5.1.1.3

MUNICIPIO DE SANTO TIRSO

Período de relato: 01-01-2025 a 31-12-2025

RECONCILIAÇÕES BANCÁRIAS

BANCO: Abanca Portugal (Prazo) IBAN: PT50 017038960381005562309

Rec. Bancária referente a: 31/12/25

1. Saldo do Extrato Bancário				**4 500 000,00 €**
2. Cheque em trânsito				
Nº	**Data**	**Descrição**	**Parcial**	**Total**
Total				**0,00 €**
3. Depósitos em trânsito				
Nº	**Data**	**Descrição**	**Parcial**	**Total**
Total				**0,00 €**
4. Outras operações a adicionar				
Nº	**Data**	**Descrição**	**Parcial**	**Total**
Total				**0,00 €**
5. Outras operações a subtrair				
Nº	**Data**	**Descrição**	**Parcial**	**Total**
Total				**0,00 €**
6. Total (Valor reconciliado) (6=1-2+3+4-5)				**4 500 000,00 €**
7. Saldo Contabilístico				**4 500 000,00 €**
			Diferença	**0,00 €**

Preparado por	Data	Aprovado por	Data

BANCO COMERCIAL PORTUGUÊS, S.A

5.1.1.4

MUNICÍPIO DE SANTO TIRSO

Período de relato: 01-01-2025 a 31-12-2025

RECONCILIAÇÕES BANCÁRIAS

BANCO: Banco BPI IBAN: PT50 001000001643016010160

Rec. Bancária referente a: 31/12/25

1. Saldo do Extrato Bancário				**67 279,95 €**
2. Cheque em trânsito				
Nº	**Data**	**Descrição**	**Parcial**	**Total**
Total				**0,00 €**
3. Depósitos em trânsito				
Nº	**Data**	**Descrição**	**Parcial**	**Total**
Total				**0,00 €**
4. Outras operações a adicionar				
Nº	**Data**	**Descrição**	**Parcial**	**Total**
Total				**0,00 €**
5. Outras operações a subtrair				
Nº	**Data**	**Descrição**	**Parcial**	**Total**
Transferência	04/12/2025	GARANTIAS GAR/24301193	4 476,50 €	4 476,50 €
Total				**4 476,50 €**
6. Total (Valor reconciliado) (6=1-2+3+4-5)				**62 803,45 €**
7. Saldo Contabilístico				**62 803,45 €**
			Diferença	**0,00 €**

Preparado por	Data	Aprovado por	Data

BANCO SANTANDER TOTTA, S.A

5.1.1.5

MUNICÍPIO DE SANTO TIRSO

Período de relato: 01-01-2025 a 31-12-2025

RECONCILIAÇÕES BANCÁRIAS

Rec. Bancária referente a: 31/12/25

1. Saldo do Extrato Bancário				**382 014,74 €**
2. Cheque em trânsito				
Nº	**Data**	**Descrição**	**Parcial**	**Total**
Total				**0,00 €**
3. Depósitos em trânsito				
Nº	**Data**	**Descrição**	**Parcial**	**Total**
Total				**0,00 €**
4. Outras operações a adicionar				
Nº	**Data**	**Descrição**	**Parcial**	**Total**
Débito em Conta	21/10/2019	ORDEM DOS SOLICITADORES - PENHORA	2 891,64 €	2 891,64 €
Débito em Conta	22/10/2019	Despesas Bancárias - Pagamento de Serviços	0,34 €	2 891,98 €
Débito em Conta	06/06/2025	Comissão de Manutenção de Conta - 2025 05	16,66 €	2 908,64 €
Débito em Conta	04/12/2025	Despesas Bancárias-Garantia	401,29 €	3 309,93 €
Débito em Conta	05/12/2025	Comissão de Manutenção de Conta - 2025 11	16,66 €	3 326,59 €
Débito em Conta	31/12/2025	Comissão Mensal (TPA Virtual) - 2025 12	92,25 €	3 418,84 €
Total				**3 418,84 €**
5. Outras operações a subtrair				
Nº	**Data**	**Descrição**	**Parcial**	**Total**
Transferência	26/04/2023	Belaudição, Ldª	14,95 €	14,95 €
Multibanco Virtual	30/12/2025	TPA Virtual (OnLinePayments) - EXF	77,09 €	77,09 €
Multibanco Virtual	30/12/2025	TPA Virtual (OnLinePayments) - EXF	42,62 €	42,62 €
Multibanco Virtual	30/12/2025	TPA Virtual (OnLinePayments) - FIS	390,00 €	390,00 €
Total				**524,66 €**
6. Total (Valor reconciliado) (6=1-2+3+4-5)				**384 908,92 €**
7. Saldo Contabilístico				**384 908,92 €**
			Diferença	**0,00 €**

Preparado por	Data	Aprovado por	Data

BANCO SANTANDER
TOTTA, S.A — DEP. PRAZO

5.1.1.6

MUNICÍPIO DE SANTO TIRSO

Período de relato: 01-01-2025 a 31-12-2025

RECONCILIAÇÕES BANCÁRIAS

BANCO: Santander IBAN: PT50 001800032593418302083

Rec. Bancária referente a: 31/12/25

1. Saldo do Extrato Bancário				**624 376,05 €**
2. Cheque em trânsito				
Nº	**Data**	**Descrição**	**Parcial**	**Total**
Total				**0,00 €**
3. Depósitos em trânsito				
Nº	**Data**	**Descrição**	**Parcial**	**Total**
Total				**0,00 €**
4. Outras operações a adicionar				
Nº	**Data**	**Descrição**	**Parcial**	**Total**
Débito em Conta	30/06/2025	Juros de depósitos a Prazo - IRC Retido	0,61 €	0,61 €
Débito em Conta	31/08/2025	Juros de depósitos a Prazo - IRC Retido	0,47 €	1,08 €
Débito em Conta	31/08/2025	Juros de depósitos a Prazo - IRC Retido	0,63 €	1,71 €
Débito em Conta	30/09/2025	Juros de depósitos a Prazo - IRC Retido	0,94 €	2,65 €
Débito em Conta	31/10/2025	Juros de depósitos a Prazo - IRC Retido	1,65 €	4,30 €
Débito em Conta	30/11/2025	Juros de depósitos a Prazo - IRC Retido	0,37 €	4,67 €
Débito em Conta	31/12/2025	Juros de depósitos a Prazo - IRC Retido	1,09 €	5,76 €
Total				**5,76 €**
5. Outras operações a subtrair				
Nº	**Data**	**Descrição**	**Parcial**	**Total**
Crédito em Conta	30/06/2025	Juros de depósitos a Prazo	2,19 €	2,19 €
Crédito em Conta	31/07/2025	Juros de depósitos a Prazo	1,89 €	4,08 €
Crédito em Conta	31/08/2025	Juros de depósitos a Prazo	2,53 €	6,61 €
Crédito em Conta	30/09/2025	Juros de depósitos a Prazo	3,76 €	10,37 €
Crédito em Conta	31/10/2025	Juros de depósitos a Prazo	6,59 €	16,96 €
Crédito em Conta	30/11/2025	Juros de depósitos a Prazo	1,48 €	18,44 €
Crédito em Conta	31/12/2025	Juros de depósitos a Prazo	4,37 €	22,81 €
Total				**22,81 €**
6. Total (Valor reconciliado) (6=1-2+3+4-5)				**624 359,00 €**
7. Saldo Contabilístico				**624 359,00 €**
			Diferença	**0,00 €**

Preparado por	Data	Aprovado por	Data

CCAM MÉDIO AVE C.R.L.

5.1.1.7

MUNICÍPIO DE SANTO TIRSO

Período de relato: 01-01-2025 a 31-12-2025

RECONCILIAÇÕES BANCÁRIAS

BANCO: Santander (Dep. Garantia IBAN: PT50 001800032593418302083

Rec. Bancária referente a: 31/12/25

1. Saldo do Extrato Bancário				**600 636,39 €**
2. Cheque em trânsito				
Nº	**Data**	**Descrição**	**Parcial**	**Total**
Total				**0,00 €**
3. Depósitos em trânsito				
Nº	**Data**	**Descrição**	**Parcial**	**Total**
Total				**0,00 €**
4. Outras operações a adicionar				
Nº	**Data**	**Descrição**	**Parcial**	**Total**
Débito em Conta	31/01/2025	Juros de depósitos a Prazo - IRC Retido	0,56 €	0,56 €
Débito em Conta	01/01/2025	Juros de depósitos a Prazo - IRC Retido	1,03 €	1,59 €
Débito em Conta	28/02/2025	Juros de depósitos a Prazo - IRC Retido	0,37 €	1,96 €
Débito em Conta	30/06/2025	Juros de depósitos a Prazo - IRC Retido	0,95 €	2,91 €
Débito em Conta	31/03/2025	Juros de depósitos a Prazo - IRC Retido	0,28 €	3,19 €
Débito em Conta	30/04/2025	Juros de depósitos a Prazo - IRC Retido	0,26 €	3,45 €
Débito em Conta	25/06/2025	Juros de depósitos a Prazo - IRC Retido	0,79 €	4,24 €
Débito em Conta	30/11/2025	Juros de depósitos a Prazo - IRC Retido	3,80 €	8,04 €
Débito em Conta	31/12/2025	Juros de depósitos a Prazo - IRC Retido	0,83 €	8,87 €
Total				**8,87 €**
5. Outras operações a subtrair				
Nº	**Data**	**Descrição**	**Parcial**	**Total**
Crédito em Conta	30/06/2025	Juros de depósitos a Prazo	3,40 €	3,40 €
Crédito em Conta	30/11/2025	Juros de depósitos a Prazo	15,21 €	18,61 €
Crédito em Conta	31/12/2025	Juros de depósitos a Prazo	3,31 €	21,92 €
Total				**21,92 €**
6. Total (Valor reconciliado) (6=1-2+3+4-5)				**600 623,34 €**
7. Saldo Contabilístico				**600 623,34 €**
			Diferença	**0,00 €**

Preparado por	Data	Aprovado por	Data

CCAM MÉDIO AVE C.R.L — DEP. PRAZO

5.1.1.8

MUNICÍPIO DE SANTO TIRSO

Período de relato: 01-01-2025 a 31-12-2025

RECONCILIAÇÕES BANCÁRIAS

BANCO: CCAM do Médio Ave, CRL IBAN: PT50 004512104002971338164

Rec. Bancária referente a: 31/12/25

1. Saldo do Extrato Bancário				**79 902,38 €**
2. Cheque em trânsito				
Nº	**Data**	**Descrição**	**Parcial**	**Total**
Total				**0,00 €**
3. Depósitos em trânsito				
Nº	**Data**	**Descrição**	**Parcial**	**Total**
Total				**0,00 €**
4. Outras operações a adicionar				
Nº	**Data**	**Descrição**	**Parcial**	**Total**
Débito em Conta	30/12/2025	Despesas Bancárias - Comissões (TPA - Canil (01386772))	0,14 €	0,14 €
Total				**0,14 €**
5. Outras operações a subtrair				
Nº	**Data**	**Descrição**	**Parcial**	**Total**
Crédito em Conta	22/04/2025	Distribuição de resultados	14,23 €	14,23 €
Multibanco JF Roriz	22/07/2025	TPA - JF Roriz (01372801)	0,20 €	14,43 €
Multibanco JF Roriz	22/07/2025	TPA - JF Roriz (01372801)	0,10 €	14,53 €
Crédito em Conta	02/08/2025	Juros de depósitos a Prazo	371,66 €	386,19 €
Multibanco JF Roriz	07/08/2025	TPA - JF Roriz (01372801)	0,20 €	386,39 €
Multibanco JF Roriz	13/08/2025	TPA - JF Roriz (01372801)	0,20 €	386,59 €
Multibanco JF Roriz	18/08/2025	TPA - JF Roriz (01372801)	0,10 €	386,69 €
Multibanco JF Roriz	25/08/2025	TPA - JF Roriz (01372801)	0,20 €	386,89 €
Multibanco JF Roriz	15/09/2025	TPA - JF Roriz (01372801)	0,30 €	387,19 €
Multibanco JF Roriz	23/09/2025	TPA - JF Roriz (01372801)	0,40 €	387,59 €
Multibanco JF Roriz	29/09/2025	TPA - JF Roriz (01372801)	0,30 €	387,89 €
Multibanco JF Roriz	31/10/2025	TPA - JF Roriz (01372801)	0,80 €	388,69 €
Multibanco JF Roriz	30/11/2025	TPA - JF Roriz (01372801)	1,00 €	389,69 €
Multibanco JF Roriz	12/12/2025	TPA - JF Roriz (01372801)	0,10 €	389,79 €
Multibanco JF Roriz	18/12/2025	TPA - JF Roriz (01372801)	0,20 €	389,99 €
Multibanco JF Roriz	18/12/2025	TPA - JF Roriz (01372801)	0,10 €	390,09 €
Multibanco JF Roriz	26/12/2025	TPA - JF Roriz (01372801)	0,10 €	390,09 €
Total				**390,19 €**
6. Total (Valor reconciliado) (6=1-2+3+4-5)				**79 512,33 €**
7. Saldo Contabilístico				**79 512,33 €**
			Diferença	**0,00 €**

Preparado por	Data	Aprovado por	Data

CAIXA ECONÓMICA MONTEPIO GERAL

5.1.1.9

MUNICÍPIO DE SANTO TIRSO

Período de relato: 01-01-2025 a 31-12-2025

RECONCILIAÇÕES BANCÁRIAS

BANCO: CCAM do Médio Ave, CRL (IBAN: PT50 004512104002971338164

Rec. Bancária referente a: 31/12/25

1. Saldo do Extrato Bancário				500 000,00 €
2. Cheque em trânsito				
Nº	Data	Descrição	Parcial	Total
Total				0,00 €
3. Depósitos em trânsito				
Nº	Data	Descrição	Parcial	Total
Total				0,00 €
4. Outras operações a adicionar				
Nº	Data	Descrição	Parcial	Total
Total				0,00 €
5. Outras operações a subtrair				
Nº	Data	Descrição	Parcial	Total
Total				0,00 €
6. Total (Valor reconciliado) (6=1-2+3+4-5)				500 000,00 €
7. Saldo Contabilístico				500 000,00 €
			Diferença	0,00 €

Preparado por	Data	Aprovado por	Data

CAIXA ECONÓMICA MONTEPIO GERAL — DEP. PRAZO

5.1.1.10

MUNICÍPIO DE SANTO TIRSO

Período de relato: 01-01-2025 a 31-12-2025

RECONCILIAÇÕES BANCÁRIAS

BANCO: Caixa Económica Montepio Geral IBAN: PT50 003604079910600796307

Rec. Bancária referente a: 31/12/25

1. Saldo do Extrato Bancário				**1 570 274,91 €**
2. Cheque em trânsito				
Nº	**Data**	**Descrição**	**Parcial**	**Total**
Total				**0,00 €**
3. Depósitos em trânsito				
Nº	**Data**	**Descrição**	**Parcial**	**Total**
Total				**0,00 €**
4. Outras operações a adicionar				
Nº	**Data**	**Descrição**	**Parcial**	**Total**
Débito em Conta	30/06/2025	Juros de depósitos a Prazo - IRC Retido	53,92 €	53,92 €
Débito em Conta	23/12/2025	Juros de Depósitos à Ordem - IRC retido	59,06 €	112,98 €
Débito em Conta	23/12/2025	Juros de Depósitos à Ordem - IRC retido	43,13 €	156,11 €
Débito em Conta	23/12/2025	Juros de depósitos a Prazo - IRC Retido	3 250,00 €	3 406,11 €
Débito em Conta	23/12/2025	Juros de depósitos a Prazo - IRC Retido	2 280,00 €	5 686,11 €
Débito em Conta	23/12/2025	Juros de depósitos a Prazo - IRC Retido	2 850,00 €	8 536,11 €
Total				**8 536,11 €**
5. Outras operações a subtrair				
Nº	**Data**	**Descrição**	**Parcial**	**Total**
Crédito em Conta	30/06/2025	Juros de depósitos a Prazo	215,67 €	215,67 €
Crédito em Conta	23/12/2025	Juros de Depósitos à Ordem	295,28 €	510,95 €
Crédito em Conta	23/12/2025	Juros de Depósitos à Ordem (Correção)	53,92 €	564,87 €
Crédito em Conta	23/12/2025	Juros de depósitos a Prazo (Correção)	2 850,00 €	3 414,87 €
Crédito em Conta	23/12/2025	Juros de depósitos a Prazo (Correção)	4 062,50 €	7 477,37 €
Crédito em Conta	23/12/2025	Juros de depósitos a Prazo	11 400,00 €	18 877,37 €
Transferência	23/12/2025	Transferência por liquidação de Depósito a Prazo	1 200 000,00 €	1 218 877,37 €
Total				**1 218 877,37 €**
6. Total (Valor reconciliado) (6=1-2+3+4-5)				**359 933,65 €**
7. Saldo Contabilístico				**359 933,65 €**
			Diferença	**0,00 €**

Preparado por	Data	Aprovado por	Data

CAIXA GERAL DE DEPÓSITOS, S.A 1

5.1.1.11

MUNICÍPIO DE SANTO TIRSO

Período de relato: 01-01-2025 a 31-12-2025

RECONCILIAÇÕES BANCÁRIAS

BANCO: Banco Montepio (Prazo) IBAN: PT50 003604079910600796307

Rec. Bancária referente a: 31/12/25

1. Saldo do Extrato Bancário				**0,00 €**
2. Cheque em trânsito				
Nº	**Data**	**Descrição**	**Parcial**	**Total**
Total				**0,00 €**
3. Depósitos em trânsito				
Nº	**Data**	**Descrição**	**Parcial**	**Total**
Total				**0,00 €**
4. Outras operações a adicionar				
Nº	**Data**	**Descrição**	**Parcial**	**Total**
Transferência	23/12/2025	Transferência por liquidação de Depósito a Prazo	1 200 000,00 €	1 200 000,00 €
Total				**1 200 000,00 €**
5. Outras operações a subtrair				
Nº	**Data**	**Descrição**	**Parcial**	**Total**
Total				**0,00 €**
6. Total (Valor reconciliado) (6=1-2+3+4-5)				**1 200 000,00 €**
7. Saldo Contabilístico				**1 200 000,00 €**
			Diferença	**0,00 €**

Preparado por	Data	Aprovado por	Data

CAIXA GERAL DE DEPÓSITOS, S.A 2

5.1.1.12

MUNICÍPIO DE SANTO TIRSO

Período de relato: 01-01-2025 a 30-06-2025

RECONCILIAÇÕES BANCÁRIAS

Banco: Caixa Geral de Depósitos Conta: 0035 0732 00000049320 72 - Dep. Prazo

Rec. Bancária referente a: 30/06/25

1. Saldo do Extrato Bancário				0,00 €
2. Cheque em trânsito				
Nº	Data	Descrição	Parcial	Total
Total				0,00 €
3. Depósitos em trânsito				
Nº	Data	Descrição	Parcial	Total
Total				0,00 €
4. Outras operações a adicionar				
Nº	Data	Descrição	Parcial	Total
Total				0,00 €
5. Outras operações a subtrair				
Nº	Data	Descrição	Parcial	Total
Total				0,00 €
6. Total (Valor reconciliado) (6=1-2+3+4-5)				0,00 €
7. Saldo Contabilístico				0,00 €
			Diferença	0,00 €

Preparado por	Data	Aprovado por	Data

RECONCILIAÇÕES BANCÁRIAS

BANCO: Caixa Geral de Depósitos IBAN: 003507320000004973006

Rec. Bancária referente a: 31/12/25

1. Saldo do Extrato Bancário **1 242 465,15 €**

2. Cheque em trânsito

Nº	Data	Descrição	Parcial	Total
Cheque Nº3599202455	29/11/2021	Ipesul - Importação e Exportação de Bens, Ldª	16,39 €	16,39 €
Cheque Nº8499202622	25/09/2024	José Pedro Gomes Fernandes	150,00 €	166,39 €
Cheque Nº2399202715	22/09/2025	Lara Inês Silva Mendes do Cabo	400,00 €	566,39 €
Cheque Nº6299202743	22/09/2025	Maria João Alves Cardoso Ribeiro de Andrade	150,00 €	716,39 €
Cheque Nº6499202732	22/09/2025	Matilde Teixeira Carvalho	150,00 €	866,39 €
Cheque Nº6699202721	22/09/2025	Lucas Vilarinho de Morais Soares	350,00 €	1 216,39 €
Cheque Nº7799202709	22/09/2025	Inês Dias Lírio	250,00 €	1 466,39 €
Cheque Nº8499202719	22/09/2025	Leonor Marques Moutinho Sequeira da Silva	150,00 €	1 616,39 €
Cheque Nº8899202697	22/09/2025	Carolina Silva Peixoto Lemos Nogueira	350,00 €	1 966,39 €
Cheque Nº9199202729	22/09/2025	Maria Antonenkova	250,00 €	2 216,39 €
Total				2 216,39 €

3. Depósitos em trânsito

Nº	Data	Descrição	Parcial	Total
Total				0,00 €

4. Outras operações a adicionar

Nº	Data	Descrição	Parcial	Total
Débito em Conta	16/12/2013	Devolução de Cheque	1 440,76 €	1 440,76 €
Pag. E-Banking	23/03/2023	Instituto de Gestão Financeira e Equipamentos da Justiça, I.P.	2 907,00 €	4 347,76 €
Pag. E-Banking	19/12/2024	Instituto de Gestão Financeira e Equipamentos da Justiça, I.P.	1 632,00 €	5 979,76 €
Pag. E-Banking	01/05/2025	Ordem dos Médicos Veterinários	20,00 €	5 999,76 €
Pag. E-Banking	26/06/2025	GASCAN, S.A.	112,83 €	6 112,59 €
Pag. E-Banking	29/07/2025	Ordem dos Médicos Veterinários	693,60 €	6 806,19 €
Pag. Débito Directo	15/09/2025	Águas do Norte, S.A.	22,55 €	6 828,74 €
Pag. Débito Directo	26/09/2025	Águas do Norte, S.A. (Fact. emitidas pelo Município)	36,32 €	6 865,06 €
Pag. E-Banking	21/10/2025	AT - Autoridade Tributária e Aduaneira	40,00 €	6 905,06 €
Pag. Débito Directo	24/10/2025	Águas do Norte, S.A. (Fact. emitidas pelo Município)	35,15 €	6 940,21 €
Pag. Débito Directo	05/11/2025	Águas do Norte, S.A.	11,68 €	6 951,89 €
Pag. Débito Directo	14/11/2025	Águas do Norte, S.A.	8,35 €	6 960,24 €
Pag. Débito Directo	27/11/2025	Águas do Norte, S.A. (Fact. emitidas pelo Município)	36,32 €	6 996,56 €
Pag. Débito Directo	02/12/2025	Águas do Norte, S.A.	38,59 €	7 035,15 €
Pag. Débito Directo	04/12/2025	SU Electricidade, S.A. (EDP)	18 394,02 €	25 429,17 €
Pag. E-Banking	10/12/2025	IMT - Instituto da Mobilidade e Transportes, I.P.	54,00 €	25 483,17 €
Pag. Débito Directo	10/12/2025	SU Electricidade, S.A. (EDP)	14,23 €	25 497,40 €
Pag. Débito Directo	12/12/2025	EDP Gás - Serviço Universal, S.A.	24,11 €	25 521,51 €
Débito em Conta	12/12/2025	Despesas Bancárias - Comissão ATM Fábrica Santo Thyrso	246,00 €	25 767,51 €
Débito em Conta	12/12/2025	Despesas Bancárias - Comissão ATM Fábrica Santo Thyrso	246,00 €	26 013,51 €
Transferência Internet	15/12/2025	Consignada 2025 11	8 002,27 €	34 015,78 €
Pag. Débito Directo	18/12/2025	Águas do Norte, S.A.	84,86 €	34 100,64 €
Pag. Débito Directo	19/12/2025	Águas do Norte, S.A.	70,02 €	34 170,66 €
Pag. Débito Directo	19/12/2025	Águas do Norte, S.A.	14,82 €	34 185,48 €
Pag. Débito Directo	19/12/2025	Águas do Norte, S.A.	23,25 €	34 208,73 €
Pag. Débito Directo	19/12/2025	Águas do Norte, S.A.	24,65 €	34 233,38 €
Pag. Débito Directo	19/12/2025	Águas do Norte, S.A.	34,48 €	34 267,86 €
Pag. Débito Directo	19/12/2025	Águas do Norte, S.A.	7,62 €	34 275,48 €
Pag. Débito Directo	19/12/2025	Águas do Norte, S.A.	40,63 €	34 316,11 €
Pag. Débito Directo	19/12/2025	Águas do Norte, S.A.	16,85 €	34 332,96 €
Débito em Conta	22/12/2025	Despesas Bancárias-Garantia	59,00 €	34 391,96 €
Pag. Débito Directo	22/12/2025	Águas do Norte, S.A.	9,20 €	34 401,16 €
Pag. Débito Directo	22/12/2025	Águas do Norte, S.A.	42,71 €	34 443,87 €
Pag. Débito Directo	22/12/2025	Águas do Norte, S.A.	76,43 €	34 520,30 €
Pag. E-Banking	23/12/2025	IMT - Instituto da Mobilidade e Transportes, I.P.	27,00 €	34 547,30 €
Pag. Débito Directo	24/12/2025	Trust in News - Umpessoal, Ldª	83,20 €	34 630,50 €
Pag. Débito Directo	24/12/2025	Águas do Norte, S.A.	35,33 €	34 665,83 €
Débito em Conta	26/12/2025	Despesas Bancárias - Encargo	62,11 €	34 727,94 €
Pag. Débito Directo	29/12/2025	Águas do Norte, S.A.	33,25 €	34 761,19 €
Pag. Débito Directo	29/12/2025	EDP Comercial - Comercialização de Energia, S.A.	747,98 €	35 509,17 €
Pag. Débito Directo	29/12/2025	EDP Comercial - Comercialização de Energia, S.A.	730,17 €	36 239,34 €
Pag. Débito Directo	29/12/2025	EDP Comercial - Comercialização de Energia, S.A.	4 379,40 €	40 618,74 €
Pag. Débito Directo	29/12/2025	EDP Comercial - Comercialização de Energia, S.A.	986,13 €	41 604,87 €
Pag. Débito Directo	29/12/2025	EDP Gás - Serviço Universal, S.A.	148,50 €	41 753,37 €
Débito em Conta	29/12/2025	Despesas Bancárias - Comissões (IfThenPay - Pavilhão)	73,15 €	41 826,52 €
Pag. Débito Directo	29/12/2025	Águas do Norte, S.A.	72,74 €	41 899,26 €
Pag. Débito Directo	29/12/2025	EDP Comercial - Comercialização de Energia, S.A.	1 646,79 €	43 546,05 €
Pag. Débito Directo	29/12/2025	Águas do Norte, S.A.	25,07 €	43 571,12 €
Pag. Débito Directo	29/12/2025	EDP Comercial - Comercialização de Energia, S.A.	1 874,99 €	45 446,11 €
Pag. Débito Directo	29/12/2025	Águas do Norte, S.A. (Fact. emitidas pelo Município)	15,15 €	45 461,26 €
Pag. Débito Directo	29/12/2025	EDP Comercial - Comercialização de Energia, S.A.	784,00 €	46 245,26 €
Pag. Débito Directo	29/12/2025	EDP Comercial - Comercialização de Energia, S.A.	7 088,49 €	53 333,75 €
Pag. Débito Directo	29/12/2025	EDP Comercial - Comercialização de Energia, S.A.	1 600,67 €	54 934,42 €
Pag. Débito Directo	29/12/2025	Águas do Norte, S.A.	52,32 €	54 986,74 €
Pag. Débito Directo	29/12/2025	Águas do Norte, S.A. (Fact. emitidas pelo Município)	15,15 €	55 001,89 €
Pag. Débito Directo	29/12/2025	EDP Comercial - Comercialização de Energia, S.A.	1 752,67 €	56 754,56 €
Pag. Débito Directo	29/12/2025	Águas do Norte, S.A. (Fact. emitidas pelo Município)	15,15 €	56 769,71 €
Pag. Débito Directo	29/12/2025	EDP Comercial - Comercialização de Energia, S.A.	2 318,43 €	59 088,14 €
Pag. Débito Directo	29/12/2025	Águas do Norte, S.A. (Fact. emitidas pelo Município)	15,15 €	59 103,29 €
Pag. Débito Directo	29/12/2025	Águas do Norte, S.A. (Fact. emitidas pelo Município)	15,15 €	59 118,44 €
Pag. Débito Directo	29/12/2025	Águas do Norte, S.A. (Fact. emitidas pelo Município)	15,15 €	59 133,59 €
Pag. Débito Directo	29/12/2025	Águas do Norte, S.A. (Fact. emitidas pelo Município)	15,15 €	59 148,74 €
Pag. Débito Directo	29/12/2025	Águas do Norte, S.A. (Fact. emitidas pelo Município)	35,15 €	59 183,89 €
Pag. Débito Directo	29/12/2025	EDP Comercial - Comercialização de Energia, S.A.	1 201,38 €	60 385,27 €

Pag. E-Banking	30/12/2025	Imprensa Nacional Casa da Moeda	947,99 €	61 333,26 €
Pag. Débito Directo	30/12/2025	SU Electricidade, S.A. (EDP)	17,15 €	61 350,41 €
Pag. Débito Directo	31/12/2025	Águas do Norte, S.A.	87,43 €	61 437,84 €
Pag. Débito Directo	31/12/2025	Águas do Norte, S.A.	73,62 €	61 511,46 €
Pag. Débito Directo	31/12/2025	Águas do Norte, S.A.	53,96 €	61 565,42 €
Pag. Débito Directo	31/12/2025	Águas do Norte, S.A.	9,20 €	61 574,62 €
Total				**61 574,62 €**

Transferência	17/12/2025	DGCI - Execuções Fiscais	307,86 €	34 260,51 €
Transferência	19/12/2025	IGFIJ - Processos	2 202,95 €	36 463,46 €
Transferência	19/12/2025	IGFIJ - Processos	27,00 €	36 490,46 €
Transferência	19/12/2025	Águas do Norte, S.A.	49,56 €	36 540,02 €
Transferência	22/12/2025	TRF GS L GERAL	4 228,00 €	40 768,02 €
Transferência	23/12/2025	Pagamentos efectuados por transferência bancária - Multas	30,00 €	40 798,02 €
Transferência	23/12/2025	Caixa Geral de Depósitos RSU	8,45 €	40 806,47 €
Transferência	23/12/2025	IGFIJ - Processos	27,00 €	40 833,47 €
Transferência	23/12/2025	Pagamentos efectuados por transferência bancária - Multas	30,00 €	40 863,47 €
Transferência	24/12/2025	DGCI - Execuções Fiscais	52,50 €	40 915,97 €
Transferência	29/12/2025	Autoridade Nacional Segurança Rodoviária	21,00 €	40 936,97 €
Transferência	29/12/2025	Pagamentos efectuados por transferência bancária - Multas	30,00 €	40 966,97 €
Depósito AdN	30/12/2025	RSU - Pagamentos efectuados nas Águas do Norte (Numerário)	170,54 €	41 137,51 €
Transferência	30/12/2025	IFAP - Instituto de Financiamento da Agricultura e Pescas, I.P.	6,76 €	41 144,27 €
Transferência	31/12/2025	DGAL - Direcção Geral das Autarquias Locais	232 369,00 €	273 513,27 €
Pag. Ref. Bancária	31/12/2025	Pagamentos efectuados por referência bancária - Urbanismo (Fich: 1835)	169,78 €	273 683,05 €
Transferência	31/12/2025	DGAL - Direcção Geral das Autarquias Locais	232 367,00 €	506 050,05 €
Transferência	31/12/2025	DGAL - Direcção Geral das Autarquias Locais	149 389,00 €	655 439,05 €
Transferência	31/12/2025	DGAL - Direcção Geral das Autarquias Locais	149 370,00 €	804 809,05 €
Transferência	31/12/2025	DGESTE - Direcção Geral dos Estabelecimentos Escolares	230 389,10 €	1 035 198,15 €
Transferência	31/12/2025	Porto Mobilidade - Empresa de Transportes Públicos, Lda.	280,58 €	1 035 478,73 €
Transferência	31/12/2025	ONITELECOM - Infocomunicações, S.A.	3,54 €	1 035 482,27 €
Transferência	31/12/2025	SMotionTV - Unipessoal, Ldª	1 108,53 €	1 036 590,80 €
Total				**1 036 590,80 €**
6. Total (Valor reconciliado) (6=1-2+3+4-5)				**265 232,58 €**
7. Saldo Contabilístico				**265 232,58 €**
			Diferença	**0,00 €**

Preparado por	Data	Aprovado por	Data

5. Outras operações a subtrair				
Nº	Data	Descrição	Parcial	Total
Dep. Numerário	28/12/2010	Dep. para pagamento de licença (Def. Tácito)	601,32 €	601,32 €
Transferência	24/06/2015	Pagamento em prestações de cheque sem provisão (1/10)	94,76 €	696,08 €
Transferência	20/07/2015	Pagamento em prestações de cheque sem provisão (2/10)	94,76 €	790,84 €
Transferência	21/08/2015	Pagamento em prestações de cheque sem provisão (3/10)	93,76 €	884,60 €
Transferência	06/06/2024	Ricardo Azevedo, Ldª	34,27 €	918,87 €
Transferência	04/12/2024	PAGAMENTO CGD ADN	8,17 €	927,04 €
Transferência	20/12/2024	IGFIJ - Processos	27,00 €	954,04 €
Transferência	27/12/2024	DGCI - Execuções Fiscais	51,75 €	1 005,79 €
Transferência	31/12/2024	DGCI - Execuções Fiscais	3 546,28 €	4 552,07 €
Transferência	06/01/2025	DGCI - Execuções Fiscais	14,15 €	4 566,22 €
Transferência	08/01/2025	DGCI - Execuções Fiscais	135,83 €	4 702,05 €
Transferência	14/01/2025	PAGAMENTO CGD ADN	7,89 €	4 709,94 €
Transferência	20/01/2025	IGFIJ - Processos	1 620,00 €	6 329,94 €
Transferência	20/01/2025	DGCI - Execuções Fiscais	51,47 €	6 381,41 €
Transferência	22/01/2025	DGCI - Execuções Fiscais	396,69 €	6 778,10 €
Transferência	05/02/2025	DGCI - Execuções Fiscais	14,17 €	6 792,27 €
Transferência	20/02/2025	IGFIJ - Processos	2 533,42 €	9 325,69 €
Transferência	24/02/2025	Lidl & Companhia	435,96 €	9 761,65 €
Transferência	02/03/2025	Maria Fernanda Moreira Rodrigues	204,39 €	9 966,04 €
Transferência	04/03/2025	Lidl & Companhia	445,95 €	10 411,99 €
Transferência	06/03/2025	DGCI - Execuções Fiscais	14,15 €	10 426,14 €
Transferência	24/03/2025	Caixa Geral de Depósitos	7,89 €	10 434,03 €
Transferência	28/03/2025	IGFIJ - Processos	522,00 €	10 956,03 €
Transferência	01/04/2025	Maria Fernanda Moreira Rodrigues	204,39 €	11 160,42 €
Transferência	02/04/2025	DGCI - Execuções Fiscais	14,16 €	11 174,58 €
Transferência	07/04/2025	DGCI - Execuções Fiscais	1,42 €	11 176,00 €
Transferência	22/04/2025	IGFIJ - Processos	3 591,00 €	14 767,00 €
Transferência	22/04/2025	IGFIJ - Processos	270,00 €	15 037,00 €
Transferência	24/04/2025	Ren Portgás Distribuição, S.A.	10,88 €	15 047,88 €
Transferência	03/05/2025	Maria Fernanda Moreira Rodrigues	204,39 €	15 252,27 €
Transferência	06/05/2025	DGCI - Execuções Fiscais	14,15 €	15 266,42 €
Transferência	09/05/2025	AMA - Agência para a Modernização Administrativa	50,15 €	15 316,57 €
Transferência	19/05/2025	IGFIJ - Processos	81,00 €	15 397,57 €
Transferência	28/05/2025	DGCI - Execuções Fiscais	1,41 €	15 398,98 €
Transferência	03/06/2025	Maria Fernanda Moreira Rodrigues	204,39 €	15 603,37 €
Transferência	11/06/2025	DGCI - Execuções Fiscais	14,17 €	15 617,54 €
Transferência	20/06/2025	IGFIJ - Processos	567,00 €	16 184,54 €
Transferência	25/06/2025	Caixa Geral de Depósitos	8,72 €	16 193,26 €
Transferência	26/06/2025	DGCI - Execuções Fiscais	1,41 €	16 194,67 €
Transferência	02/07/2025	Maria Fernanda Moreira Rodrigues	204,39 €	16 399,06 €
Transferência	03/07/2025	DGCI - Execuções Fiscais	14,15 €	16 413,21 €
Transferência	09/07/2025	DGCI - Execuções Fiscais	194,84 €	16 608,05 €
Transferência	09/07/2025	Pagamentos efectuados por transferência bancária - Multas	60,00 €	16 668,05 €
Transferência	14/07/2025	Gartek – Gg Facility Management, Lda.	6,99 €	16 675,04 €
Transferência	21/07/2025	Caixa Geral de Depósitos	8,45 €	16 683,49 €
Transferência	23/07/2025	IGFIJ - Processos	189,00 €	16 872,49 €
Transferência	23/07/2025	DGCI - Execuções Fiscais	52,50 €	16 924,99 €
Transferência	28/07/2025	Belaudição, Ldª	15,51 €	16 940,50 €
Transferência	04/08/2025	Maria Fernanda Moreira Rodrigues	204,39 €	17 144,89 €
Transferência	04/08/2025	DGCI - Execuções Fiscais	14,16 €	17 159,05 €
Transferência	06/08/2025	DGCI - Execuções Fiscais	52,50 €	17 211,55 €
Transferência	06/08/2025	SMotionTV - Unipessoal, Ldª	104,64 €	17 316,19 €
Transferência	13/08/2025	DGCI - Execuções Fiscais	52,50 €	17 368,69 €
Transferência	14/08/2025	DGCI - Execuções Fiscais	2,83 €	17 371,52 €
Transferência	20/08/2025	IGFIJ - Processos	2 452,92 €	19 824,44 €
Transferência	22/08/2025	Caixa Geral de Depósitos	8,72 €	19 833,16 €
Transferência	10/09/2025	DGCI - Execuções Fiscais	26,25 €	19 859,41 €
Transferência	10/09/2025	DGCI - Execuções Fiscais	14,08 €	19 873,49 €
Transferência	17/09/2025	DGCI - Execuções Fiscais	9,54 €	19 883,03 €
Transferência	19/09/2025	Caixa Geral de Depósitos	8,72 €	19 891,75 €
Transferência	24/09/2025	Autoridade Nacional Segurança Rodoviária	297,00 €	20 188,75 €
Pag. Ref. Bancária	27/09/2025	Pagamentos efectuados por referência bancária - Urbanismo (Fich: 1755)	63,07 €	20 251,82 €
Transferência	01/10/2025	DGCI - Execuções Fiscais	14,17 €	20 265,99 €
Transferência	01/10/2025	DGCI - Execuções Fiscais	14,31 €	20 280,30 €
Transferência	08/10/2025	DGCI - Execuções Fiscais	78,75 €	20 359,05 €
Transferência	21/10/2025	DGCI - Execuções Fiscais	52,50 €	20 411,55 €
Transferência	21/10/2025	Caixa Geral de Depósitos	8,45 €	20 420,00 €
Transferência	21/10/2025	IGFIJ - Processos	245,51 €	20 665,51 €
Transferência	28/10/2025	Autoridade Nacional Segurança Rodoviária	247,50 €	20 913,01 €
Transferência	28/10/2025	DGCI - Execuções Fiscais	52,50 €	20 965,51 €
Transferência	29/10/2025	DGCI - Execuções Fiscais	1,34 €	20 966,85 €
Transferência	05/11/2025	DGCI - Execuções Fiscais	42,59 €	21 009,44 €
Transferência	05/11/2025	DGCI - Execuções Fiscais	14,09 €	21 023,53 €
Transferência	18/11/2025	Agência para a Reforma Tecnológica do Estado, IP	100,30 €	21 123,83 €
Transferência	19/11/2025	DGCI - Execuções Fiscais	52,50 €	21 176,33 €
Transferência	20/11/2025	IGFIJ - Processos	783,00 €	21 959,33 €
Transferência	25/11/2025	Autoridade Nacional Segurança Rodoviária	198,00 €	22 157,33 €
Transferência	25/11/2025	Caixa Geral de Depósitos - RSU	8,72 €	22 166,05 €
Pag. Ref. Bancária	26/11/2025	Pagamentos efectuados por referência bancária - Urbanismo (Fich: 1808)	12,91 €	22 178,96 €
Transferência	27/11/2025	IAPMEI - Agência para a Competitividade e Inovação, I. P.	164,13 €	22 343,09 €
Transferência	03/12/2025	Nuno Miguel Magalhães Amorim	419,29 €	22 762,38 €
Transferência	03/12/2025	DGCI - Execuções Fiscais	52,50 €	22 814,88 €
Dev. de Transferência	04/12/2025	Fábrica da Igreja Paroquial de S. Martinho do Campo	10 000,00 €	32 814,88 €
Transferência	05/12/2025	dev pag a mais	140,00 €	32 954,88 €
Transferência	08/12/2025	DGCI - Execuções Fiscais	27,08 €	32 981,96 €
Transferência	09/12/2025	Etnaga - Consultores Sistemas de Informação - Unip. Ldª	580,08 €	33 562,04 €
Transferência	10/12/2025	DGCI - Execuções Fiscais	14,11 €	33 576,15 €
Transferência	16/12/2025	Autoridade Nacional Segurança Rodoviária	346,50 €	33 922,65 €
Transferência	16/12/2025	Pagamentos efectuados por transferência bancária - Multas	30,00 €	33 952,65 €

CAIXA GERAL DE DEPÓSITOS, S.A 3

5.1.1.13

MUNICÍPIO DE SANTO TIRSO

Período de relato: 01-01-2025 a 30-06-2025

RECONCILIAÇÕES BANCÁRIAS

BANCO: Caixa Geral de Depósitos IBAN: 003507320000622393041

Rec. Bancária referente a: 31/12/25

1. Saldo do Extrato Bancário				6 804,63 €
2. Cheque em trânsito				
Nº	Data	Descrição	Parcial	Total
				0,00 €
				0,00 €
Total				0,00 €
3. Depósitos em trânsito				
Nº	Data	Descrição	Parcial	Total
				0,00 €
				0,00 €
Total				0,00 €
4. Outras operações a adicionar				
Nº	Data	Descrição	Parcial	Total
				0,00 €
Total				0,00 €
5. Outras operações a subtrair				
Nº	Data	Descrição	Parcial	Total
Pag. Ref. Bancária	25/07/2022	Pagamentos efectuados por referência bancária - Rendas (Dif Fich DD_2022_07)	19,39 €	19,39 €
Pag. Ref. Bancária	21/03/2023	Pagamentos efectuados por referência bancária - Multas (Fich: 0249)	30,00 €	49,39 €
Pag. Ref. Bancária	31/03/2023	Pagamentos efectuados por referência bancária - Multas (Fich: 0254) FA	30,00 €	79,39 €
Débito Directo	10/08/2023	Rendas dos Complexos Habitacionais - 2023 08 (Diferença)	44,29 €	123,68 €
Pag. Ref. Bancária	17/08/2023	Pagamentos efectuados por referência bancária - Multas (Fich: 0362) PD	60,00 €	183,68 €
Transferência	25/01/2024	Autoridade Nacional Segurança Rodoviária	60,00 €	243,68 €
Débito Directo	11/11/2024	Rendas dos Complexos Habitacionais - 2024 11 - PD	5,20 €	248,88 €
Pag. Ref. Bancária	30/11/2024	Pagamentos efectuados por referência bancária - Multas (Fich: 0600) PD	30,00 €	278,88 €
Pag. Ref. Bancária	03/12/2024	Pagamentos efectuados por referência bancária - Multas (Fich: 0603)	250,00 €	528,88 €
Pag. Ref. Bancária	15/12/2024	Pagamentos efectuados por referência bancária - Multas (Fich: 0615)PSP	60,00 €	588,88 €
Pag. Ref. Bancária	12/02/2025	Pagamentos efectuados por referência bancária - Multas (Fich: 0666) PD	30,00 €	618,88 €
Pag. Ref. Bancária	10/07/2025	Pagamentos efectuados por referência bancária - Multas (Fich: 0750)	30,00 €	648,88 €
Pag. Ref. Bancária	18/07/2025	Pagamentos efectuados por referência bancária - Multas (Fich: 0756)	60,00 €	708,88 €
Pag. Ref. Bancária	18/08/2025	Pagamentos efectuados por referência bancária - Multas (Fich: 0770) PD	30,00 €	738,88 €
Transferência	10/09/2025	Pagamentos efectuados na GNR/PSP - Multas (Guia 249661)	30,00 €	768,88 €
Pag. Ref. Bancária	05/12/2025	Pagamentos efectuados por referência bancária - Multas (Fich: 0823)	30,00 €	798,88 €
Pag. Ref. Bancária	13/12/2025	Pagamentos efectuados por referência bancária - Multas (Fich: 0824)	30,00 €	828,88 €
Pag. Ref. Bancária	16/12/2025	Pagamentos efectuados por referência bancária - Multas (Fich: 0825)	60,00 €	888,88 €
Pag. Ref. Bancária	20/12/2025	Pagamentos efectuados por referência bancária - Multas (Fich: 0826)	60,00 €	948,88 €
Pag. Ref. Bancária	28/12/2025	Pagamentos efectuados por referência bancária - Multas (Fich: 0827)	30,00 €	978,88 €
Pag. Ref. Bancária	30/12/2025	Pagamentos efectuados por referência bancária - Multas (Fich: 0828)	90,00 €	1 068,88 €
Total				1 068,88 €
6. Total (Valor reconciliado) (6=1-2+3+4-5)				5 735,75 €
7. Saldo Contabilístico				5 735,75 €
			Diferença	0,00 €

Preparado por	Data	Aprovado por	Data

CAIXA GERAL DE DEPÓSITOS, S.A 4

5.1.1.14

MUNICÍPIO DE SANTO TIRSO

Período de relato: 01-01-2025 a 31-12-2025

RECONCILIAÇÕES BANCÁRIAS

BANCO: Caixa Geral de Depósitos IBAN: 003507320000707543036

Rec. Bancária referente a: 31/12/25

1. Saldo do Extrato Bancário				**13 771,09 €**
2. Cheque em trânsito				
Nº	**Data**	**Descrição**	**Parcial**	**Total**
Total				**0,00 €**
3. Depósitos em trânsito				
Nº	**Data**	**Descrição**	**Parcial**	**Total**
Total				**0,00 €**
4. Outras operações a adicionar				
Nº	**Data**	**Descrição**	**Parcial**	**Total**
Total				**0,00 €**
5. Outras operações a subtrair				
Nº	**Data**	**Descrição**	**Parcial**	**Total**
Pag. Ref. Bancária	30/10/2019	Pagamentos efectuados por referência bancária - Publicidade (Fac. Anu. 566)	2 065,44 €	2 065,44 €
Pag. Ref. Bancária	10/08/2020	Pagamentos efectuados por referência bancária - Rendas	5,50 €	2 070,94 €
Pag. Ref. Bancária	19/01/2021	Pagamentos efectuados por referência bancária - Publicidade (P. Dup. Fat.659/20)	24,75 €	2 095,69 €
Pag. Ref. Bancária	19/04/2021	Pagamentos efectuados por referência bancária - Publicidade	32,47 €	2 128,16 €
Pag. Ref. Bancária	14/06/2022	Administracao do Condominio	128,66 €	2 256,82 €
Pag. Ref. Bancária	12/09/2022	Pagamentos efectuados por referência bancária - Rendas (Dif Fich 2692 C12I27)	104,32 €	2 361,14 €
Pag. Ref. Bancária	19/06/2023	Pagamentos efectuados por referência bancária - Publicidade (Fich: 2967)	14,95 €	2 376,09 €
Pag. Ref. Bancária	04/08/2023	Pagamentos efectuados por referência bancária - Publicidade (Fich: 3010)	14,95 €	2 391,04 €
Pag. Ref. Bancária	24/08/2023	Pagamentos efectuados por referência bancária - Multas (Fich: 3028)	30,00 €	2 421,04 €
Pag. Ref. Bancária	16/12/2023	Pagamentos efectuados por referência bancária - Multas (Fich: 3138) PD	30,00 €	2 451,04 €
Pag. Ref. Bancária	15/03/2024	Pagamentos efectuados por referência bancária - Multas (Fich: 3226) PD	30,00 €	2 481,04 €
Pag. Ref. Bancária	18/03/2024	Pagamentos efectuados por referência bancária - Multas (Fich: 3229)	60,00 €	2 541,04 €
Pag. Ref. Bancária	24/08/2024	Pagamentos efectuados por referência bancária - Multas (Fich: 3385) PD	60,00 €	2 601,04 €
Pag. Ref. Bancária	04/10/2024	Pagamentos efectuados por referência bancária - Execuções Fiscais (Fich: 3424)	17,40 €	2 618,44 €
Pag. Ref. Bancária	06/12/2024	Pagamentos efectuados por referência bancária - Rendas (Fich: 3484)	6,12 €	2 624,56 €
Pag. Ref. Bancária	11/02/2025	Pagamentos efectuados por referência bancária - Rendas (Fich: 3544)	7,15 €	2 631,71 €
Pag. Ref. Bancária	07/06/2025	Pagamentos efectuados por referência bancária - Rendas (Fich: 3645)	5,51 €	2 637,22 €
Pag. Ref. Bancária	08/06/2025	Pagamentos efectuados por referência bancária - Mercados e Feiras (Fich: 3646)	7,50 €	2 644,72 €
Pag. Ref. Bancária	09/07/2025	Pagamentos efectuados por referência bancária - Rendas (Fich: 3674)	66,86 €	2 711,58 €
Pag. Ref. Bancária	18/11/2025	Adriano Gomes Lopes	26,57 €	2 738,15 €
Pag. Ref. Bancária	05/12/2025	Pagamentos efectuados por referência bancária - Rendas (Fich: 3805)	3 390,30 €	6 128,45 €
Pag. Ref. Bancária	31/12/2025	Perimetro Tenaz, Unip., Lda.	35,00 €	6 163,45 €
Total				**6 163,45 €**
6. Total (Valor reconciliado) (6=1-2+3+4-5)				**7 607,64 €**
7. Saldo Contabilístico				**7 607,64 €**
			Diferença	**0,00 €**

Preparado por	Data	Aprovado por	Data

CAIXA GERAL DE DEPÓSITOS, S.A 5

5.1.1.15

MUNICÍPIO DE SANTO TIRSO

Período de relato: 01-01-2025 a 31-12-2025

RECONCILIAÇÕES BANCÁRIAS

BANCO: Caixa Geral de Depósitos IBAN: 003507320004383523033

Rec. Bancária referente a: 31/12/25

1. Saldo do Extrato Bancário				**23 114,00 €**
2. Cheque em trânsito				
Nº	**Data**	**Descrição**	**Parcial**	**Total**
Total				**0,00 €**
3. Depósitos em trânsito				
Nº	**Data**	**Descrição**	**Parcial**	**Total**
Total				**0,00 €**
4. Outras operações a adicionar				
Nº	**Data**	**Descrição**	**Parcial**	**Total**
Total				**0,00 €**
5. Outras operações a subtrair				
Nº	**Data**	**Descrição**	**Parcial**	**Total**
Transferência	17/04/2025	Instituto de Gestão Financeira da Segurança Social, I.P.	15 410,68 €	15 410,68 €
Total				**15 410,68 €**
6. Total (Valor reconciliado) (6=1-2+3+4-5)				**7 703,32 €**
7. Saldo Contabilístico				**7 703,32 €**
			Diferença	**0,00 €**

Preparado por	Data	Aprovado por	Data

CAIXA GERAL DE DEPÓSITOS, S.A 6

5.1.1.16

MUNICÍPIO DE SANTO TIRSO

Período de relato: 01-01-2025 a 31-12-2025

RECONCILIAÇÕES BANCÁRIAS

BANCO: Caixa Geral de Depósitos IBAN: 003507320005308953085

Rec. Bancária referente a: 31/12/25

1. Saldo do Extrato Bancário				**618 535,92 €**
2. Cheque em trânsito				
Nº	**Data**	**Descrição**	**Parcial**	**Total**
Total				**0,00 €**
3. Depósitos em trânsito				
Nº	**Data**	**Descrição**	**Parcial**	**Total**
Total				**0,00 €**
4. Outras operações a adicionar				
Nº	**Data**	**Descrição**	**Parcial**	**Total**
Total				**0,00 €**
5. Outras operações a subtrair				
Nº	**Data**	**Descrição**	**Parcial**	**Total**
Transferência	24/10/2025	CCDRN-Comissão de Coordenação e Desenvolvimento Regional do Norte	57 247,28 €	57 247,28 €
Transferência	30/12/2025	Instituto Nacional para a Reabilitação, I.P.	13 000,00 €	70 247,28 €
Transferência	31/12/2025	Área Metropolitana do Porto	166 373,01 €	236 620,29 €
Total				**236 620,29 €**
6. Total (Valor reconciliado) (6=1-2+3+4-5)				**381 915,63 €**
7. Saldo Contabilístico				**381 915,63 €**
			Diferença	**0,00 €**

Preparado por	Data	Aprovado por	Data

CAIXA GERAL DE DEPÓSITOS, S.A 7

5.1.1.17

MUNICÍPIO DE SANTO TIRSO

Período de relato: 01-01-2025 a 31-12-2025

RECONCILIAÇÕES BANCÁRIAS

BANCO: Caixa Geral de Depósitos IBAN: 003507320005359513074

Rec. Bancária referente a: 31/12/25

1. Saldo do Extrato Bancário				6 448,74 €
2. Cheques em trânsito				
Nº	Data	Descrição	Parcial	Total
Total				0,00 €
2. Depósitos em trânsito				
Nº	Data	Descrição	Parcial	Total
Total				0,00 €
4. Outras operações a adicionar				
Nº	Data	Descrição	Parcial	Total
Total				0,00 €
5. Outras operações a subtrair				
Nº	Data	Descrição	Parcial	Total
Total				0,00 €
6. Total (Valor reconciliado) (6=1-2+3+4-5)				6 448,74 €
7. Saldo Contabilístico				6 448,74 €
			Diferença	0,00 €

Preparado por	Data	Aprovado por	Data

CAIXA GERAL DE DEPÓSITOS, S.A 8

5.1.1.18

MUNICÍPIO DE SANTO TIRSO

Período de relato: 01-01-2025 a 31-12-2025

BANCO: Caixa Geral de Depósitos **IBAN:** 003507320000121343033

RECONCILIAÇÕES BANCÁRIAS

BANCO: Caixa Geral de Depósitos IBAN: 003507320000121343033

Rec. Bancária referente a: 31/12/25

1. Saldo do Extrato Bancário				**145 855,04 €**
2. Cheque em trânsito				
Nº	**Data**	**Descrição**	**Parcial**	**Total**
Total				**0,00 €**
3. Depósitos em trânsito				
Nº	**Data**	**Descrição**	**Parcial**	**Total**
Total				**0,00 €**
4. Outras operações a adicionar				
Nº	**Data**	**Descrição**	**Parcial**	**Total**
Débito em Conta	04/09/2025	Despesas Bancárias-Garantia	82,19 €	82,19 €
Débito Directo	29/12/2025	RSU - Recebimentos efectuados por Débito Directo (Despesas)	0,15 €	82,34 €
Débito Directo	29/12/2025	RSU - Recebimentos efectuados por Débito Directo (Despesas)	111,89 €	194,23 €
Débito Directo	29/12/2025	RSU - Recebimentos efectuados por Débito Directo (Despesas)	1,62 €	195,85 €
Débito Directo	29/12/2025	RSU - Recebimentos efectuados por Débito Directo (Despesas)	1,18 €	197,03 €
Payshop	31/12/2025	RSU - Pagamentos efetuados nos CTT (Despesas)	88,86 €	285,89 €
Débito Directo	30/12/2025	RSU - Recebimentos efectuados por Débito Directo (Não Cobrado)	26,93 €	312,82 €
Débito Directo	31/12/2025	RSU - Recebimentos efectuados por Débito Directo (Despesas)	0,07 €	312,89 €
Débito Directo	31/12/2025	RSU - Recebimentos efectuados por Débito Directo (Não Cobrado)	9,95 €	322,84 €
Payshop	29/12/2025	RSU - Pagamentos efetuados nos CTT (Despesas)	245,21 €	568,05 €
Payshop	30/12/2025	RSU - Pagamentos efetuados nos CTT (Despesas)	160,83 €	728,88 €
Total				**728,88 €**
5. Outras operações a subtrair				
Nº	**Data**	**Descrição**	**Parcial**	**Total**
Pag. Ref. Bancária	27/10/2025	???? RSU - Recebimentos efectuados na Águas do Norte	182,81 €	182,81 €
Transferência	03/11/2025	Espaço do Cidadão - Vila das Aves (DGAJ)	50,00 €	232,81 €
Transferência	27/11/2025	Guarda Nacional Republicana	72,54 €	305,35 €
Transferência	05/12/2025	Espaço do Cidadão - Vila das Aves (IMT)	60,00 €	365,35 €
PayShop	11/12/2025	RSU - Pagamentos efetuados nos CTT (Nota de Crédito)	20,26 €	385,61 €
Transferência	19/12/2025	Espaço do Cidadão - Vila das Aves (IMT)	30,00 €	415,61 €
Payshop	29/12/2025	RSU - Pagamentos efetuados nos CTT	3 005,34 €	3 420,95 €
Payshop	30/12/2025	RSU - Pagamentos efetuados nos CTT	1 979,38 €	5 400,33 €
Pag. Ref. Bancária	30/12/2025	Pagamentos efectuados por referência bancária - RSU (AdN)	986,88 €	6 387,21 €
Débito Directo	31/12/2025	RSU - Recebimentos efectuados por Débito Directo	7,47 €	6 394,68 €
Pag. Ref. Bancária	31/12/2025	Pagamentos efectuados por referência bancária - RSU (AdN)	67,57 €	6 462,25 €
Payshop	31/12/2025	RSU - Pagamentos efetuados nos CTT	1 131,86 €	7 594,11 €
Total				**7 594,11 €**
6. Total (Valor reconciliado) (6=1-2+3+4-5)				**138 989,81 €**
7. Saldo Contabilístico				**138 989,81 €**
			Diferença	**0,00 €**

Preparado por	Data	Aprovado por	Data

CAIXA GERAL DE DEPÓSITOS, S.A — DEPÓSITOS

5.1.1.19

MUNICÍPIO DE SANTO TIRSO

Período de relato: 01-01-2025 a 31-12-2025

RECONCILIAÇÕES BANCÁRIAS

BANCO: Caixa Geral de Depósitos (Depósitos) IBAN: PT50 003507329999999999999

Rec. Bancária referente a: 31/12/25

1. Saldo do Extrato Bancário				**711 583,39 €**
2. Cheques em trânsito				
Nº	**Data**	**Descrição**	**Parcial**	**Total**
Total				**0,00 €**
2. Depósitos em trânsito				
Nº	**Data**	**Descrição**	**Parcial**	**Total**
Total				**0,00 €**
4. Outras operações a adicionar				
Nº	**Data**	**Descrição**	**Parcial**	**Total**
Total				**0,00 €**
5. Outras operações a subtrair				
Nº	**Data**	**Descrição**	**Parcial**	**Total**
Total				**0,00 €**
6. Total (Valor reconciliado) (6=1-2+3+4-5)				**711 583,39 €**
7. Saldo Contabilístico				**711 583,39 €**
			Diferença	**0,00 €**

Preparado por	Data	Aprovado por	Data

NOVO BANCO, S.A

5.1.1.20

MUNICÍPIO DE SANTO TIRSO

Período de relato: 01-01-2025 a 31-12-2025

RECONCILIAÇÕES BANCÁRIAS

BANCO: Novo Banco IBAN: PT50 000704200001430000124

Rec. Bancária referente a: 31/12/25

1. Saldo do Extrato Bancário				425 090,73 €
2. Cheque em trânsito				
Nº	Data	Descrição	Parcial	Total
Total				0,00 €
3. Depósitos em trânsito				
Nº	Data	Descrição	Parcial	Total
Total				0,00 €
4. Outras operações a adicionar				
Nº	Data	Descrição	Parcial	Total
Débito em Conta	18/12/2025	Despesas Bancárias - Transferências	35,00 €	35,00 €
Débito em Conta	21/12/2025	Juros de Depósitos a Prazo - IRC retido	8 228,65 €	8 263,65 €
Total				8 263,65 €
5. Outras operações a subtrair				
Nº	Data	Descrição	Parcial	Total
Crédito em Conta	21/12/2025	Juros de depósitos a Prazo	32 914,58 €	32 914,58 €
Total				32 914,58 €
6. Total (Valor reconciliado) (6=1-2+3+4-5)				400 439,80 €
7. Saldo Contabilístico				400 439,80 €
			Diferença	0,00 €

Preparado por	Data	Aprovado por	Data

NOVO BANCO, S.A — DEP. PRAZO

5.1.1.21

MUNICÍPIO DE SANTO TIRSO

Período de relato: 01-01-2025 a 31-12-2025

RECONCILIAÇÕES BANCÁRIAS

BANCO: Novo Banco (Prazo) IBAN: PT50 000701000054395514190

Rec. Bancária referente a: 31/12/25

1. Saldo do Extrato Bancário				3 500 000,00 €
2. Cheque em trânsito				
Nº	Data	Descrição	Parcial	Total
Total				0,00 €
3. Depósitos em trânsito				
Nº	Data	Descrição	Parcial	Total
Total				0,00 €
4. Outras operações a adicionar				
Nº	Data	Descrição	Parcial	Total
Total				0,00 €
5. Outras operações a subtrair				
Nº	Data	Descrição	Parcial	Total
Total				0,00 €
6. Total (Valor reconciliado) (6=1-2+3+4-5)				3 500 000,00 €
7. Saldo Contabilístico				3 500 000,00 €
			Diferença	0,00 €

Preparado por	Data	Aprovado por	Data

MAPA SÍNTESE RECONCILIAÇÃO BANCÁRIA

5.2

SÍNTESE DAS RECONCILIAÇÕES BANCÁRIAS

Município de Santo Tirso
Período de relato: 01-01-2025 a 31-12-2025

Banco	Número da conta	Saldo certificado pela instituição	Operações em trânsito		Saldo contabilístico
			A adicionar	A subtrair	
(1)	(2)	(3)	(4)	(5)	(6) =(3) + (4) - (5)
Abanca Portugal	017038960304003830858	373 206,44 €	92,74 €	1 555,85 €	371 743,33 €
Abanca Portugal - Dep. Prazo	017038960381005562309	4 500 000,00 €	4 500 000,00 €	4 500 000,00 €	4 500 000,00 €
Banco BPI, S.A	001000001643016010160	67 279,95 €	0,00 €	4 476,50 €	62 803,45 €
Banco Comercial Português, S.A.	003300000688034405117	382 014,74 €	3 418,84 €	524,66 €	384 908,92 €
Banco Santander Totta. S.A.	001800032593418302083	624 376,05 €	5,76 €	22,81 €	624 359,00 €
Banco Santander Totta , S.A. - Dep. Prazo	001800032593418302083	600 636,39 €	8,87 €	21,92 €	600 623,34 €
CCAM Médio Aves, C.R.L.	004512104002971338164	79 902,38 €	0,14 €	390,19 €	79 512,33 €
CCAM Médio Aves, C.R.L. - Dep. Prazo	00451210400297133816 4	500 000,00 €	0,00 €	0,00 €	500 000,00 €
Caixa Económica Montepio Geral	003604079910600796307	1 570 274,91 €	8 536,11 €	1 218 877,37 €	359 933,65 €
Caixa Económica Montepio Geral - Dep. Prazo	003604079910600796307	0,00 €	1 200 000,00 €	0,00 €	1 200 000,00 €
Caixa Geral de Depósitos - Dep. Prazo	003507320000004932072	0,00 €	0,00 €	0,00 €	0,00 €
Caixa Geral de Depósitos	003507320000004973006	1 242 465,15 €	61 574,62 €	1 038 807,19 €	265 232,58 €
Caixa Geral de Depósitos	003507320000622393041	6 804,63 €	0,00 €	1 068,88 €	5 735,75 €
Caixa Geral de Depósitos	003507320000707543036	13 771,09 €	0,00 €	6 163,45 €	7 607,64 €
Caixa Geral de Depósitos	003507320004383523033	23 114,00 €	0,00 €	15 410,68 €	7 703,32 €
Caixa Geral de Depósitos	003507320005308953085	618 535,92 €	0,00 €	236 620,29 €	381 915,63 €
Caixa Geral de Depósitos	003507320005359513074	6 448,74 €	0,00 €	0,00 €	6 448,74 €
Caixa Geral de Depósitos	003507320000121343033	145 855,04 €	728,88 €	7 594,11 €	138 989,81 €
Caixa Geral de Depósitos - Depósitos	003507329999999999999	711 583,39 €	0,00 €	0,00 €	711 583,39 €
Novo Banco, S.A.	000704200001430000124	425 090,73 €	8 263,65 €	32 914,58 €	400 439,80 €
Novo Banco, S.A.- Dep. Prazo	000701000054395514190	3 500 000,00 €	0,00 €	0,00 €	3 500 000,00 €
Total de equivalentes de caixa					**14 109 540,68 €**
Caixa					
Total de Caixa e equivalentes de caixa					**14 109 540,68 €**
Outros depósitos					
Total de outros depósitos					**0,00 €**



DOCUMENTOS ESPECÍFICOS

06

OUTROS (AUXILIARES)

6.1

LIMITE EMPRÉSTIMOS E PRINCÍPIO DO EQUILÍBRIO

6.1.1

MUNICÍPIO DE SANTO TIRSO

EQUILÍBRIO ORÇAMENTAL DO MUNICIPIO EM 2025

Datas			Prazo de vencimento do contrato (em anos)	Nº de anos em 1/jan/2014		Capital		Encargos 2025		Capital em divida em 2025		Capital em divida em 01/01/2014 (€)	Amortizacao Media do Emprestimo (€)
Aprovacao pela A.M.	Celebracao Contrato	Tribunal de Contas (visto)		Decorridos	Remanescente	Contratado (€)	Utilizado (€)	Amortizacao (€)	Juros (€)	Inicio do Ano (€)	31/12/2025 (€)		
22/02/01	02/03/01	17/05/01	25	12	13	493 809,92	493 809,92	20 709,88	1 116,23	95 227,78	74 517,90	321 670,05	24 743,85
22/02/01	02/03/01	17/05/01	25	12	13	494 791,55	494 791,55	21 440,33	438,88	43 124,00	21 683,67	274 505,22	21 115,79
31/10/02	12/11/02	17/01/03	25	10	15	406 074,00	406 074,00	17 720,42	1 044,65	72 521,09	54 800,67	264 349,39	17 623,29
31/10/02	12/11/02	17/01/03	25	10	15	386 737,20	386 737,20	16 916,43	964,50	69 180,76	52 264,33	251 931,03	16 795,40
31/10/02	12/11/02	17/01/03	25	10	15	534 216,00	534 216,00	22 948,88	1 864,77	118 582,85	95 633,97	369 226,50	24 615,10
31/10/02	12/11/02	17/01/03	25	10	15	400 662,00	400 662,00	18 283,81	1 518,60	113 587,19	95 303,38	312 281,65	20 818,78
31/10/02	12/11/02	17/01/03	25	10	15	406 074,00	406 074,00	17 587,40	1 145,69	90 308,23	72 720,83	280 272,93	18 684,86
31/10/02	12/11/02	17/01/03	25	10	15	536 698,00	529 545,20	22 459,60	2 033,95	151 686,51	129 226,91	396 282,46	26 418,83
31/10/02	12/11/02	17/01/03	25	10	15	270 716,00	267 180,00	11 474,44	932,38	59 291,42	47 816,98	184 613,25	12 307,55
31/10/02	12/11/02	17/01/03	25	10	15	360 955,00	356 144,00	15 084,50	1 494,13	94 312,29	79 227,79	260 021,20	17 334,75
31/10/02	12/11/02	17/01/03	25	10	15	1 117 096,00	1 047 239,60	43 612,76	4 210,59	272 413,14	228 800,38	750 660,50	50 044,03
31/10/02	12/11/02	17/01/03	25	10	15	406 074,00	406 074,00	17 444,14	1 417,47	90 138,45	72 694,31	280 660,42	18 710,69
27/09/04	02/11/04	06/01/05	20	8	12	1 425 000,00	1 425 000,00	44 615,65	895,44	44 615,65	0,00	983 303,62	81 941,97
28/06/05	06/07/05	25/08/05	20	8	12	1 600 000,00	1 600 000,00	98 091,49	2 625,30	98 091,49	0,00	1 138 873,95	94 906,16
20/09/05	17/10/05	06/12/05	20	8	12	195 617,00	195 617,00	11 991,07	285,49	11 991,07	0,00	138 517,04	11 543,09
22/12/05	20/07/07	30/12/05	20	8	12	290 539,50	290 539,50	14 502,75	1 342,33	43 508,25	29 005,50	203 038,53	16 919,88
22/12/05	20/07/07	30/12/05	20	8	12	80 027,25	80 027,25	3 994,69	369,74	11 984,07	7 989,38	55 925,66	4 660,47
22/12/05	26/12/05	30/12/05	20	8	12	202 034,42	202 034,42	11 224,13	230,55	11 224,13	0,00	134 689,58	11 224,13
22/12/05	20/07/07	30/12/05	20	8	12	189 793,83	189 793,83	9 473,87	876,87	28 421,61	18 947,74	132 634,18	11 052,85
28/09/06	15/11/06	01/03/07	20	6	14	2 034 665,00	2 034 665,00	120 092,87	5 854,51	243 428,61	123 335,74	1 524 486,26	108 891,88
20/12/06	20/07/07	25/01/07	20	6	14	212 162,80	212 162,38	12 514,32	573,69	25 347,34	12 833,02	158 630,29	11 330,74
20/12/06	20/07/07	25/01/07	20	6	14	95 676,77	95 676,77	4 769,89	433,23	14 309,67	9 539,78	66 778,36	4 769,88
20/12/06	20/07/07	25/01/07	20	6	14	123 335,85	81 875,54	4 086,95	371,20	12 260,85	8 173,90	57 217,30	4 086,95
20/12/06	26/12/06	29/12/06	20	7	13	54 616,00	24 014,97	1 198,75	108,88	3 596,25	2 397,50	16 782,48	1 290,96
10/12/08	22/12/08	17/07/09	20	4	16	2 073 217,66	2 073 217,66	120 905,03	15 884,97	508 274,30	387 369,27	1 774 433,35	110 902,08
10/12/08	22/12/08	28/05/09	20	4	16	172 250,72	172 250,72	8 676,31	1 866,04	56 728,05	48 051,74	150 283,78	9 392,74
10/12/08	22/12/08	28/05/09	20	4	16	192 020,71	192 020,71	9 672,12	2 080,22	63 238,98	53 566,86	167 532,54	10 470,78
10/12/08	22/12/08	28/05/09	20	4	16	236 868,46	236 868,46	12 466,98	1 842,38	59 407,03	46 940,05	191 002,17	11 937,64
10/12/08	22/12/08	28/05/09	20	4	16	69 583,56	69 583,56	3 560,61	690,07	19 198,32	15 637,71	57 662,28	3 603,89
08/12/08	22/12/08	28/05/09	20	4	16	61 242,63	61 242,63	3 223,34	476,35	15 359,70	12 136,36	49 383,69	3 086,48
10/12/08	22/12/08	28/05/09	20	4	16	70 056,77	70 056,77	3 687,24	544,91	17 570,30	13 883,06	56 491,06	3 530,69
25/12/09	06/07/09	15/10/09	20	4	16	504 688,68	504 688,68	25 421,26	5 467,45	166 211,22	140 789,96	440 326,31	27 520,39
29/09/09	09/10/09	12/11/09	25	4	21	1 515 772,50	1 479 012,50	60 048,12	17 855,74	644 643,67	584 595,55	1 281 273,30	61 013,01
29/09/09	09/10/09	12/11/09	25	4	21	829 076,00	772 705,00	31 371,93	9 328,67	336 791,84	305 419,91	669 396,82	31 876,04
14/04/10	07/07/10	17/06/10	15	3	12	6 116 700,00	5 378 559,54	338 312,13	7 814,83	338 312,13	0,00	4 316 135,92	359 677,99
30/11/16	21/12/16	09/03/17	10	3	0	1 249 444,46	1 249 444,46	124 944,44	11 055,29	312 361,16	187 416,72	0,00	124 944,45
24/08/07	24/08/07		12	6	0	500 000,00	282 652,80	23 914,79	1 786,94	67 521,31	43 606,52	0,00	23 554,40
29/02/16	06/05/16	21/06/16	20	2	0	1 661 231,67	1 596 472,44	75 706,65	43 590,00	1 112 058,61	1 036 351,96	0,00	79 823,62
29/09/16	04/10/16	16/12/16	20	2	0	2 243 533,00	1 901 315,92	105 628,68	40 925,61	1 241 135,99	1 135 507,31	0,00	95 065,80
30/11/16	27/12/16	11/04/17	30	2	0	892 750,00	892 750,00	30 784,48	21 858,24	708 043,12	677 258,64	0,00	29 758,33
29/11/18	20/12/18	14/02/19	20	1	0	2 335 545,42	1 686 141,93	120 585,76	60 948,91	1 718 346,82	1 597 761,06	0,00	84 307,10
25/09/18	23/01/19	08/08/19	15	0	0	205 405,00	205 405,00	22 549,18	3 776,63	169 054,16	146 504,98	0,00	13 693,67
25/09/18	23/01/19	08/08/19	15	0	0	33 401,52	33 401,52	3 658,32	614,08	27 490,38	23 832,06	0,00	2 226,77
27/06/19	09/07/19	28/11/19	20	0	0	2 732 444,00	1 732 979,21	93 674,56	47 420,42	1 405 118,25	1 311 443,69		86 648,96
						36 012 604,85	32 750 723,64	1 801 030,95	327 976,82	10 806 018,04	9 004 987,09	17 711 273,07	1 804 866,71

Descrição		Previsão para exercicio de 2025
A- Receitas Correntes Cobradas Brutas		61 971 890,45
B- Despesas Correntes pagas		49 786 546,48
C - Saldo Corrente (A-B)		12 185 343,97
D- Amortização Média		1 804 866,71
E- Diferença (C-D)		10 380 477,26
Controlo do cumprimento da regra de equilíbrio	5% das receitas correntes cobradas brutas em 2017 (art.40º, nº 3 do RFALEI)	3 098 594,52
	Conclusão	CUMPRIMENTO

Receita Corrente Bruta 2025		Despesa Corrente 2025 + Amortizações Médias
61 971 890,45	≥	51 591 413,19

MAPA DE EMPRÉSTIMOS

6.1.2

Mapa de empréstimos

Município de Santo Tirso

Período de relato: 01-01-2025 a 31-12-2025

Tipo	Identificação do empréstimo		Data de contratação do empréstimo	Prazo (anos)	Data limite	Contrato		Finalidade do empréstimo	Capital		Pagamentos efetuados									Montante em dívida no final do ano (€)			Capital em dívida no final do ano		Encargos suportados no ano		Notas (opcional)
						Nº	Ano		Contratado (€)	Utilizado (€)	Amortização (€)	Juros (€)	Encargos não financeiros (€)	Amortização (€)	Juros (€)	Encargos não financeiros (€)	Amortização (€)	Juros (€)	Encargos não financeiros (€)	Capital (€)	Juros (€)	Outros encargos (€)	Até final do ano (€)	Até final do ano seguinte (€)	Empréstimos contratados antes do ano (€)	Empréstimos contratados no ano (€)	
Curto Prazo																											
Total CP																											
Médio e Longo Prazo																											
Não isentos	1643016830008	BPI	02/11/04	20	18	2721	06/01/05	Reteno 2004	1 425 000,00	1 425 000,00	1 380 384,35	44 615,65	0,00	298 971,68	895,44	895,44	0,00	0,00	0,00				44 615,65	0,00	81 941,97	0,00	
	9015004425891	CGD	06/07/05	20	18	1893	25/08/05	Reteno 2005	1 600 000,00	1 600 000,00	1 501 908,51	98 091,49	0,00	334 410,13	2 625,30	2 625,30	37,35	8,30	8,30				98 091,49	0,00	84 906,18	0,00	
	9015004563791	CGD	17/10/05	20	18	2780	06/12/05	Reteno 2005 Complemento	195 617,00	195 617,00	183 625,93	11 991,07	0,00	38 873,83	285,49	285,49	41,50	8,30	8,30				11 991,07	0,00	11 543,00	0,00	
	9015005099191	CGD	15/11/06	20	17	2257	28/12/06	Reteno 2006	2 034 985,00	2 034 985,00	1 791 236,39	120 092,87	123 335,74	187 568,86	5 854,51	5 854,51	41,50	8,30	8,30				243 428,61	123 335,74	108 891,88	0,00	
	9015006183791	CGD	22/12/08	20	15	213	17/07/09	Reteno 2006	2 073 217,66	2 073 217,66	1 564 943,36	120 905,03	387 369,27	308 383,42	15 884,97	15 884,97	41,50	4,16	8,30				508 274,30	387 369,27	110 902,66	0,00	
	56045920132	CCA	22/12/08	20	14	199	26/05/09	Polidesportivo Santo Tirso	236 868,46	236 868,46	177 461,43	12 466,86	46 940,05	33 335,53	1 842,38	1 842,38	0,00	0,00	0,00				59 407,05	46 940,05	11 937,64	0,00	
	56045918791	CCA	22/12/08	20	14	214	26/05/09	Rede Viana 1ª Fase	70 056,77	70 056,77	52 486,47	3 687,24	13 883,06	9 859,37	544,91	544,91	0,00	0,00	0,00				17 570,30	13 883,06	3 530,69	0,00	
	9015006783591	CGD	19/04/10	20	16	807	17/06/10	Reteno 2010	6 116 700,00	5 378 559,54	5 040 247,41	338 312,13	0,00	630 642,01	7 814,83	7 814,83	75 021,06	3 361,74	3 361,74				338 312,13	0,00	359 677,96	0,00	
	59072680470	CCA	21/12/16	10	7	7938	06/03/17	Substituição PAEL	1 249 444,46	1 249 444,46	937 083,30	124 944,44	187 416,72	81 066,83	11 055,29	11 055,29	0,00	0,00	0,00				312 361,16	187 416,72	0,00	124 944,45	
	9015005488991	CGD	24/08/07	12	10			Fundação Santo Tirso	500 000,00	282 652,80	215 191,48	23 914,79	43 906,52	9 846,21	1 786,84	1 786,84	2 435,79	185,28	477,03				67 521,31	43 906,52	0,00	23 554,46	
	9015006369591	CGD	05/06/15	20	7	872	21/06/16	Reteno 2015	1 681 231,67	1 586 472,44	484 413,83	78 706,65	1 036 351,96	184 740,84	43 590,00	43 590,00	0,00	0,00	0,00				1 112 058,61	1 036 351,96	0,00	79 823,62	
	1643016830033	BPI	04/10/16	20	7	2567	16/12/16	Reteno 2016	2 243 533,00	1 901 316,92	860 179,93	105 628,66	1 135 507,31	189 968,71	40 925,61	64 353,43	0,00	0,00	0,00				1 241 135,99	1 135 507,31	0,00	96 065,80	
	2016.21.0010.1.10.8	BHRU	27/12/16	30	8	2993	11/04/17	Reabilitação Conjunto Habitacional Argemil e Centro Arte Alberto Carneiro	892 750,00	892 750,00	184 706,88	30 784,48	677 258,64	76 473,00	21 858,24	33 240,04	0,00	0,00	0,00				708 043,12	677 258,64	0,00	29 756,33	
	59073927950	CCA	20/12/18	20	5	4741	14/02/19	Reteno 2018	2 335 545,52	1 886 141,93	90 439,32	120 585,76	1 587 761,06	186 855,15	60 948,91	87 109,07	0,00	0,00	0,00				1 719 346,82	1 587 761,06	0,00	108 527,17	
	NORTE-05-2316-FEDER-000007	AD&C	23/01/19	15	4	1108	08/08/19	Criação e Ampliação de Estruturas Verdes - Parque Urbano da Quinta de Geão	205 405,00	205 405,00	21 979,52	22 549,18	146 504,98	7 472,23	3 776,63	1 374,39	109,07	0,00	0,00				168 054,18	146 504,98	0,00	13 693,67	
	NORTE-05-1406-FEDER-000031	AD&C	23/01/19	15	4	1107	08/08/19	Via Panorâmica e Requalificação de Rua Oliveira Salazar	33 401,52	33 401,52	3 574,17	3 658,32	23 832,06	1203,83	614,08	223,49	17,04	0,00	0,00				27 490,38	23 832,06	0,00	2 226,77	
		CCA	09/07/19	20	5	2304	18/07/19	Requalificação da Ligação de Reguenga à Serra e Requalificação da EM 318 em Água Longa	2 732 444,00	1 732 979,21	93 674,56	93 674,56	1 311 443,69	127 940,92	47 420,43	71 361,21	0,00	0,00	0,00				1 405 118,25	1 311 443,69	0,00	86 648,96	
SubTotal									25 605 580,06	22 594 547,71	14 383 476,85	1 351 609,32	8 731 211,06	2 706 013,35	287 725,85	349 841,89	77 744,81	3 576,07	3 871,97	0,00	0,00	0,00	8 082 820,38	8 731 211,06	783 331,80	584 243,17	
Médio e Longo Prazo																											
Isentos	2.102	Novo Banco	02/03/01	25	22	836	17/05/01	Habitações de Rentz	493 809,92	493 809,92	398 582,14	20 709,88	74 517,90	51 809,01	1 118,23	1 852,63	0,00		0,00				95 227,78	74 517,90	24 743,85	0,00	
	2.004	Novo Banco	02/03/01	25	22	836	17/05/01	Habitações de Água Longa	494 791,55	494 791,55	451 667,88	21 440,33	21 683,67	60 353,78	438,88	998,80	0,00		0,00				43 124,00	21 683,67	21 115,79	0,00	
	1643016830028	BPI	12/11/02	25	23	3079	20/11/02	Habitações Sociais Monte Cordova	406 074,00	406 074,00	333 552,91	17 720,43	54 800,67	52 820,16	1 644,65	1 783,96	0,00		0,00				72 521,09	54 800,67	17 623,29	0,00	
	1643016830018	BPI	12/11/02	25	20	3078	20/11/02	Habitações Sociais - Palmeira	386 737,20	386 737,20	317 556,44	16 918,43	52 264,33	50 384,36	964,50	1 735,74	0,00		0,00				69 180,76	52 264,33	16 795,40	0,00	
	1643016830021	BPI	12/11/02	25	19	3087	20/11/02	Habitações Sociais - Reguenga	534 216,00	534 216,00	415 633,15	22 948,88	95 633,97	58 242,12	1 864,77	2 758,77	0,00		0,00				118 582,85	95 633,97	24 615,16	0,00	
	1643016830025	BPI	12/11/02	25	18	3085	20/11/02	Habitações Sociais - S. Mamede de Negrelos	400 862,00	400 862,00	297 074,81	18 283,81	95 303,38	48 352,56	1 518,60	2 719,50	0,00		0,00				113 587,19	95 303,38	20 918,78	0,00	
	1643016830022	BPI	12/11/02	25	19	3076	20/11/02	Habitações Sociais - Rebordões	406 074,00	406 074,00	315 785,77	17 587,40	72 720,83	52 484,94	1 145,89	2 159,94	0,00		0,00				90 308,23	72 720,83	18 884,86	0,00	
	1643016830026	BPI	12/11/02	25	17	3084	20/11/02	Habitações Sociais - Vilarinho	536 098,00	529 545,20	377 858,69	22 459,60	129 226,91	89 097,64	2 033,95	3 809,12	0,00		0,00				151 686,51	129 226,91	26 418,83	0,00	
	1643016830019	BPI	12/11/02	25	19	3077	20/11/02	Habitações Sociais - Agrela	270 718,00	267 180,00	207 880,56	11 474,44	47 816,98	32 824,91	952,38	1 379,39	0,00		0,00				59 291,42	47 816,98	12 307,86	0,00	
	1643016830023	BPI	12/11/02	25	18	3081	20/11/02	Habitações Sociais - Sequeró	380 965,00	356 144,00	261 831,71	15 084,50	79 227,79	43 810,24	1 494,13	2 146,87	0,00		0,00				94 312,29	79 227,79	17 334,75	0,00	
	1643016830027	BPI	12/11/02	25	18	3088	20/11/02	Habitações Sociais S. Martinho do Campo	1 117 096,00	1 047 239,80	774 826,48	43 612,76	228 800,36	130 918,91	4 210,59	8 332,01	0,00		0,00				272 413,14	228 800,36	50 044,83	0,00	
	1643016830020	BPI	12/11/02	25	19	3085	20/11/02	Habitações Sociais - S. Tomé de Negrelos	406 074,00	406 074,00	315 935,16	17 444,14	72 694,31	48 249,40	1 417,47	2 097,03	0,00		0,00				80 138,45	72 694,31	18 710,99	0,00	
	9015005464990	CGD	26/12/05	20	16	3095	30/12/05	Fundo Comunitario 2005 Pavilhão de Desportos de Rebordões	290 539,50	290 539,50	247 031,25	14 502,75	29 005,50	35 312,06	1 342,33	2 183,90	37,35	8,30	8,30				43 508,25	29 005,50	16 919,88	0,00	
	9015005463190	CGD	26/12/05	20	16	3095	30/12/05	F.C. 2005 - Drenagem de Águas Residuais de Rebordões	80 027,25	80 027,25	68 043,18	3 994,89	7 989,38	21 274,63	369,74	601,54	45,65	8,30	8,30				11 994,07	7 989,38	4 660,47	0,00	
	9015004874991	CGD	26/12/05	20	16	3095	30/12/05	Fundos Comunitarios 2005	202 034,42	202 034,42	190 810,29	11 224,13	0,00	42 760,30	230,55	816,04	37,35	4,15	8,30				11 224,13	0,00	11 224,13	0,00	
	9015005465890	CGD	26/12/05	20	16	3095	30/12/05	Fundo Comunitario 2005 Rec Ben. Intermarché Rua Cavadas	189 793,83	189 793,83	161 372,12	9 473,87	18 947,74	22 388,62	876,87	1 426,63	41,60	8,30	8,30				28 421,61	18 947,74	11 052,85	0,00	

MAPA DOS ATIVOS E PASSIVOS CONTINGENTES

6.1.3

Iberlise	901500821991	CGD	26/12/06	20	17	2270	29/12/06	Fundos Comunitarios 2006	212 162,80	212 162,38	186 815,04	12 514,33	12 633,02	28 859,24	573,69	1 379,63	49,65	4,15	8,30				29 347,34	12 633,02	11 330,74	0,00	
	901505462390	CGD	26/12/06	20	16	2270	29/12/06	Fundo Comunitario 2006 Remodelação Ruas A. Pires Lima e J. Luis Andrade	95 676,77	95 676,77	81 367,18	4 769,99	9 539,78	13 293,29	433,23	707,01	41,50	8,30	8,30				14 309,87	9 539,78	4 769,88	0,00	
	901505461590	CGD	26/12/06	20	16	2270	29/12/06	Fundo Comunitario 2006 Benef. Ruas S. Rosendo e Maria Carmo Azevedo	123 335,85	81 875,54	69 614,69	4 086,95	8 173,90	9 462,10	371,20	605,78	41,50	8,30	8,30				12 260,85	8 173,90	4 086,95	0,00	
	901505460790	CGD	26/12/06	20	16	2270	29/12/06	Fundo Comunitario 2006 EB1/JI Marouços	54 816,00	34 014,97	28 416,72	1 198,75	2 397,50	2 775,34	108,88	177,68	37,35	8,30	8,30				3 596,25	2 397,50	1 290,75	0,00	
	58049969644	CCA	22/12/08	20	13	200	28/05/09	Ampliação Centro Escolar Arcozelo - A. Longa	172 250,72	172 250,72	115 522,67	8 676,31	48 051,74	21 435,02	1 886,04	3 000,11	0,00		0,00				56 729,05	48 051,74	9 392,74	0,00	
	58049924964	CCA	22/12/08	20	13	202	28/05/09	Centro Escolar Costa Roriz	192 020,71	192 020,71	128 781,73	9 672,13	53 566,86	23 895,19	2 080,22	3 344,44	0,00		0,00				63 238,86	53 566,86	10 470,78	0,00	
	58049893634	CCA	22/12/08	20	14	203	28/05/09	Ampliação EB/J1 S. Bento Batalha	89 583,56	69 583,56	50 385,24	3 560,61	15 637,71	9 148,07	690,07	1 025,27	0,00		0,00				18 108,32	15 637,71	3 603,89	0,00	
	58049919680	CCA	22/12/08	20	14	201	28/05/09	Ampliação EB/J1 Areal - S. M. Courb	61 242,63	61 242,63	45 882,93	3 223,34	12 136,36	8 618,93	476,38	833,08	0,00		0,00				15 358,70	12 136,36	3 086,48	0,00	
	58049969968	CCA	05/07/09	20	13	1970	16/10/09	Centro Escolar S. Tome de Negrelos	804 688,68	804 688,68	336 477,48	25 421,26	140 789,96	62 803,80	5 467,45	8 790,20	0,00		0,00				168 211,22	140 789,96	27 520,39	0,00	
	18430168330034	BPI	09/10/09	25	14	1981	12/11/09	Habitações Vila Aves	1 515 772,50	1 479 012,50	834 388,83	60 048,13	584 595,55	252 056,43	17 855,74	28 019,37	0,00		0,00				644 643,67	584 595,55	61 013,01	0,00	
	18430168330035	BPI	09/10/09	25	14	1980	12/11/09	Habitações Aroeira	829 078,00	772 705,00	435 913,18	31 371,93	305 419,91	135 746,34	9 328,87	17 880,35	0,00		0,00				336 791,84	305 419,91	31 876,94	0,00	
SubTotal									10 406 724,89	10 156 175,93	7 432 978,27	449 421,63	2 273 776,03	1 389 764,46	80 252,87	96 136,19	327,95	58,10	88,40	0,00	0,00	0,00	2 723 197,66	2 273 776,03	481 512,11	0,00	
Total MLP									30 912 804,95	32 750 723,94	21 816 455,12	1 801 030,95	9 004 967,09	4 095 777,81	327 976,82	447 977,69	78 072,76	3 634,17	3 938,37	0,00	0,00	0,00	10 806 018,04	9 004 967,09	1 264 943,61	564 243,17	
Total Geral									**30 912 804,95**	**32 750 723,94**	**21 816 455,12**	**1 801 030,95**	**9 004 967,09**	**4 095 777,81**	**327 976,82**	**447 977,69**	**78 072,76**	**3 634,17**	**3 938,37**	**0,00**	**0,00**	**0,00**	**10 806 018,04**	**9 004 967,09**	**1 264 943,61**	**564 243,17**	

(a) Identificando cada um dos mesmos, desagregadamente, impostos, comissões e outros encargos a especificar

(b) Para efeitos deste cálculo, deverá tomar-se por referência os valores em dívida em 01/01/2014, constante do mapa 6.3.1 (empréstimos), que integra o correspondente processo de prestação de contas

(c) Empréstimos que não são considerados para efeitos de cálculo do DMetp Total

MAPA DOS PROCESSOS JUDICIAIS EM CURSO
PROCESSOS DE NATUREZA PASSIVA
À DATA DE 31 DE DEZEMBRO 2025

PROCESSOS	AUTOR	REU	ASSUNTO	OBSERVAÇÕES	VALOR AÇÃO (VA)/VALOR PEDIDO(VP)	
136/09.2BEPNF	TSEIS - Investimentos Imobiliários, S.A.	Município de Santo Tirso	Pedido de indemnização com fundamento em nulidade de despacho do presidente da câmara de 25/10/2007, proferido no processo de construção 1304/97.	O impulso processual cabe à Tseis e até hoje nada fez. A probabilidade do município vir a ser condenado no pagamento da indemnização tem como limite o valor de € 63.138,00.	1 488 189,03 €	1 488 189,03 €
695/11.0BEPRT-A	Valentim José Luís & Filhos, S.A.	Câmara Municipal de Santo Tirso	Execução da sentença proferida no proc. 695/11.0BEPRT. A autora pediu a condenação do MST no pagamento de uma indemnização no montante de 47 241,36 €, acrescida de juros vincendos, em execução da sentença proferida pelo TAFP em 26/01/2012 que anulou o ato administrativo que excluiu a proposta da A. no procedimento da empreitada denominada "Arruamento de Ligação do Cemitério a Paradela – Vilarinho – 1ª fase" e consequentemente anulou o ato de adjudicação da empreitada à contra-interessada Urbitâmega.	O MST recorreu da sentença, sendo que em março de 2022 o TCAN proferiu Acórdão, em que concedeu provimento parcial ao recurso interposto pelo MST, reduzindo o montante da indemnização a pagar para o valor de **6 082,79 €.** A parte contrária recorreu para o STA. Aguarda decisão.	47 241,36 €	47 241,36 €
651/14.6BEPNF	Rui Pedro Neto da Costa	EP e Município de Santo Tirso	Tem como pressupostos um acidente de viação ocorrido no dia 19/08/2009, na Av. Américo Teixeira, E.N. 105, Rebordões, alegadamente provocado por um paralelepípedo existente na via, proveniente da rua do Padrão que conflui com a EN 105.	Por sentença do TAFP de 23/12/2024, foi o MST condenado solidariamente com a seguradora Lusitânia a pagar a quantia de 45 760,00 €, contudo a responsabilidade civil encontra-se transferida para a seguradora, pelo que o MST só tem de pagar a franquia no valor de **1 500,00 €.** A IP recorreu da sentença. Aguarda decisão.	188 000,00 €	188 000,00 €
748/16.8BEPNF	Município da Trofa	Município de Santo Tirso	Pede a condenação do MST a entregar à A. os processos administrativos respeitantes a quaisquer cidadãos, pessoas singulares ou coletivas e à própria A., inerentes à área geográfica do MT, com discriminação dos bens universalidades e quaisquer direitos e obrigações do MST que se transfeririam, por força dessa mesma lei, para o MT, no prazo de dois meses após o trânsito em julgado da sentença a proferir.	Pede uma sanção pecuniária compulsória por cada dia de atraso no cumprimento da sentença a proferir e correspondente a 1.000,00€ diários e também pagar custas e demais encargos. O processo está suspenso.	30 001,00 €	30 001,00 €
244/20.9BEPNF	Ricardo Pereira Machado	Município de Santo Tirso	O A. pede a condenação do MST a pagar a quantia de 19 465,85€, acrescido de juros de mora legais vincendos, desde a data da citação (19/03/2020) até efetivo e integral pagamento, a título de indemnização com fundamento em acidente de viação ocorrido na Rua da Lamela, Vilarinho, causado alegadamente por um paralelo solto na via que provocou a queda do motociclo e do A. que o conduzia. A este montante acrescem custas processuais e poderá acrescer também os custos com a perícia medico-legal requerida pelo Autor.	O julgamento foi realizado no dia 5/5/2025. Aguarda decisão.	19 465,85 €	19 465,85 €
432/20.8BEPNF	André Alexandro Martinez Palladino	Município de Santo Tirso e outro	Pede uma indemnização no montante de 1 399,50€, acrescido de juros de mora desde a data da citação (16/07/2020) até efetivo e integral pagamento, com fundamento em queda de uma pedra no pé do A. junto à Ponte Velha sobre o Rio Sanguinhedo. Aquela zona estava em obras (Parque Urbano de Geão), alegadamente sem qualquer sinalização.	Aguarda marcação de julgamento.	1 399,50 €	1 399,50 €
313/21.8BEPNF	Centro Hospitalar do Médio Ave, E.P.E.	Município de Santo Tirso	A A. pede a quantia de 1 316,16 €, acrescido de juros vencidos e vincendos desde a citação (28/4/2021) até integral pagamento, com fundamento na assistência prestada a Ricardo Pereira Machado na sequência de acidente de viação ocorrido no dia 31/7/2021 em Vilarinho, que no entender da A. é da responsabilidade do MST.	Este processo está suspenso por existir nexo de prejudicialidade com o proc. 244/20.9BEPNF do TAFP.	1 316,16 €	1 316,16 €
2473/22.1BEPRT	Higino Pinheiro & Irmão, S.A.	Município de Santo Tirso	A A. pede a condenação do MST no pagamento da quantia de 256.136,21€, a título de revisões de preços e trabalhos executados e alegadamente não pagos, relativamente a várias empreitadas, algumas das quais na área territorial do atual MT.	Foi realizada tentativa de conciliação em 11/04/2025, não se tendo chegado a acordo. Aguarda marcação de julgamento.	523 113,81 €	523 113,81 €

MAPA DOS PROCESSOS JUDICIAIS EM CURSO

PROCESSOS DE NATUREZA ATIVA

Á DATA DE 31 DE DEZEMBRO 2025

PROCESSOS	AUTOR	REU	ASSUNTO	OBSERVAÇÕES	VALOR AÇÃO (VA)	VALOR PEDIDO(VP)
462/12.3BEPNF	Sandra Patrícia Andrade Moreira	Município de Santo Tirso e José Moreira Fernandes & Filhos, S.A.	Acidente de viação. Por sentença de 7/10/2014 foram os réus condenados solidariamente a pagar à A. a quantia de 437,66 €, acrescida de juros de mora. O MST pagou à A. o montante total de 518,69 €. O processo está findo.	Já foi interpelada a sociedade José Moreira Fernandes & Filhos, S.A. para proceder ao pagamento daquela quantia ao MST, sob pena de ser intentada ação de direito de regresso, pois ficou provado que o acidente ocorreu no local da obra que lhe estava adjudicada e quando decorriam trabalhos levados a cabo pela adjudicatária. Decorrem negociações com vista à obtenção do pagamento, sem o recurso aos Tribunais. **A quantia de 518,69 € deve ficar registada como um ativo do MST.**	637,66 €	637,66 €
734/12.7BEPNF	Bruno Miguel Duarte Martins	Município de Santo Tirso e José Moreira Fernandes & Filhos, S.A.	Acidente de viação. Por sentença de 11/06/2014 foram os réus condenados solidariamente a pagar ao A. a quantia de 549,70 €, acrescida de juros de mora e custas de parte. O MST pagou ao A. o montante total de 892,42 €. O processo está findo.	Já foi interpelada a sociedade José Moreira Fernandes & Filhos, S.A. para proceder ao pagamento daquela quantia ao MST, sob pena de ser intentada ação de direito de regresso. Decorrem negociações com vista à obtenção do pagamento, sem o recurso aos Tribunais. **A quantia de 892,42 € deve ficar registada como um ativo do MST.**	549,70 €	549,70 €
477/14.7TASTS	Município de Santo Tirso	Rui Alexandre Coelho Carneiro	A queixa foi apresentada por apropriação indevida de dinheiro das refeições escolares do Centro Escolar do Areal – S. Miguel do Couto. Não obstante o acordo efetuado com o arguido, (pelo qual pagou 4 prestações, no montante global de 800,00 €, durante o ano de 2014), está ainda em dívida a quantia de 14 899,25 €.	Vai ser instaurada ação executiva para cobrança da quantia de **14 899,25 €**	14 899,25 €	14 889,25 €
380/14.0TASTS	Município de Santo Tirso	Fernando José da Silva & Filhos, Lda. e Zulmira Sameiro Abreu Ribeiro	Foi apresentada participação criminal por ter assinado e entregue na Tesouraria da CMST um cheque no valor de 1 411,17 €, sem provisão. O MST desistiu da queixa, porque foi feito acordo com o arguido – Pagamento da quantia em falta (940,76 €) em prestações mensais de 94,76 €.	O arguido pagou 3 prestações (junho, julho e agosto de 2015) no montante total de 283,28 €. **Pelo que ainda está em dívida a quantia de 657,48 €.**	657,48 €	657,48 €
8/16.4BEPNF	Município de Santo Tirso	Município da Trofa	O fundamento desta ação é o incumprimento do Protocolo de Acordo assinado em 13/04/1999 entre os dois Municípios e que tinha como objeto a regulação dos procedimentos e a consagração das obrigações entre as partes, por forma a serem assegurados os serviços à população do município da Trofa, enquanto este não dispusesse dos meios técnicos, humanos e materiais necessários para o efeito.	Ao valor do pedido acrescem juros vincendos. Aguarda despacho saneador.	1 851 183,12 €	1 851 183,12 €
716/18.5BEPNF	Município de Santo Tirso	Município da Trofa	O MST pede a condenação do MT a aceitar o relatório discriminativo para a partilha de bens, direitos, obrigações e universalidades, entre os dois Municípios. Condenar também o MT a pagar ao MST a quantia de 8.778.482,03, acrescida de juros moratórios desde a data da citação até efectivo e integral pagamento.	Ao valor do pedido acrescem juros moratórios desde a data da citação até efetivo e integral pagamento. O julgamento está marcado para 8 e 11 de maio de 2026.	8 778 482,03 €	8 778 482,03 €
723/18.8BEPNF	Município de Santo Tirso	MEO - Serviços de Comunicações e Multimédia, S.A.	O MST pede que a MEO seja condenada a pagar-lhe uma indemnização pelo benefício que retirou da fruição desde 01/01/2008 até 29/01/2017 pela utilização de infraestruturas aptas ao alojamento das redes de telecomunicações propriedade do município, sem que este tenha concedido qualquer autorização para o efeito.	Aguarda marcação de julgamento.	1 606 938,47 €	1 606 938,47 €

MAPA DOS PROCESSOS JUDICIAIS EM CURSO
PROCESSOS DE NATUREZA PASSIVA
À DATA DE 31 DE DEZEMBRO 2025

PROCESSOS	AUTOR	REU	ASSUNTO	OBSERVAÇÕES	VALOR AÇÃO (VA)/VALOR PEDIDO(VP)	
285/23.4BEPNF	António Alberto de Castro Fernandes	Município de Santo Tirso	Pede a condenação do MST a pagar 55 350,00€, acrescida dos juros legais desde 2/3/2023 até efetivo e integral pagamento, a título de custos que despendeu com a sua defesa no proc. 136/09.2BEPNF, em que foi absolvido. Pede também a quantia de 568,49€ de juros de mora desde 02/03/2023 até 11/06/2023, bem como daqueles que se vencerem até efetivo e integral pagamento. Pede ainda a condenação do MST por litigante de má fé (20.000€ a título de multa e indemnização).	O MST contestou a ação em 01/09/2023. Aguarda decisão.	76 098,99 €	76 098,99 €
504/23.7BEPNF	Raúl Rodrigues Pinto & Filho, Lda.	Município de Santo Tirso, Infraestruturas de Portugal, S.A. e outros	O Autor pede que os réus sejam condenados solidariamente a pagarem uma indemnização no montante de 27 400,00 €, acrescido de juros de mora legais desde a data da citação até efetivo e integral pagamento com fundamento em responsabilidade civil extracontratual - Queda de árvore em cima do camião que circulava na E.N. 104 no dia 19/11/2020.	Aguarda decisão.	27 400,00 €	27 400,00 €
1954/23.4BEPNF	Marlene Cristina Costa Azevedo	Município de Santo Tirso	A Autora pede uma indemnização no montante de 9 331,69 €, acrescido de juros de mora à taxa legal em vigor, vencidos e vincendos até efetivo e integral pagamento, com fundamento em responsabilidade civil extracontratual - Acidente de viação ocorrido no dia 5/12/2022 na Rua Albino Sousa Cruz, na Palmeira, causado alegadamente pela existência de gasóleo na via.	Aguarda decisão.	9 331,69 €	9 331,69 €
564/23.0BEPNF	MEDILOJA, Lda.	Município de Santo Tirso e outros	O Autor pede uma indemnização no montante de 2 287,40€, acrescido de juros de mora legais, desde a data da citação até efetivo e integral pagamento, com fundamento em acidente de viação ocorrido no dia 29/11/2020 na Rua Dr. Arnaldo Coelho, na E.N. 204, Lama, Santo Tirso, causado alegadamente por um buraco na via (caixa de saneamento abaixo do solo).	Aguarda decisão.	2 287,44 €	2 287,44 €
138/24.9BEPNF	AGEAS Portugal - Companhia de Seguros, S.A.	Município de Santo Tirso e outros	O Autor pede uma indemnização no montante de 2 577,48 €, acrescido de juros de mora, vencidos e vincendos até efetivo e integral pagamento, custas judiciais e respetivas custas de parte, com fundamento em acidente de viação ocorrido no dia 31/08/2022 na Rua de Forjães, Lamelas, Santo Tirso, por falta de sinalização das obras na via da responsabilidade da Águas do Norte.	Está marcada tentativa de conciliação para o dia 27/3/2026.	2 577,48 €	2 577,48 €
328/24.4BEPNF	Helena Ribeiro Oliveira	Município de Santo Tirso e outros	A Autora pede que os réus sejam condenados solidariamente a pagarem uma indemnização no montante de 590 872,19 €, acrescido de juros de mora à taxa legal, vencidos e vincendos desde a data da citação até efetivo e integral pagamento com fundamento em responsabilidade civil extracontratual – queda de árvore em cima da autora no Parque do Amieiro Galego, Vila das Aves no dia 12/06/2021.	Aguarda decisão.	590 872,19 €	590 872,19 €
517/24.1BEPNF	FXT, LDA.	Município de Santo Tirso e IP - Infraestruturas de Portugal, S.A.	O autor pede uma indemnização no montante de 122 080,00 € por danos patrimoniais e não patrimoniais com fundamento em responsabilidade civil contratual, tudo no âmbito da Antiga Fábrica Tirsense, propriedade do Autor.	Aguarda decisão.	122 080,00 €	122 080,00 €
1739/24.0BEPRT	Rede Ambiente - Engenharia e Serviços, Lda.	Município de Santo Tirso	A Autora pede a condenação do MST no pagamento das faturas relativas à revisão extraordinária de preços relativas ao contrato de prestação de serviços n.º 50/2015 – "Recolha de Resíduos Urbanos e Limpeza Urbana no Concelho de Santo Tirso", no montante total de 802 626,98 €.	Aguarda decisão.	802 626,98 €	802 626,98 €

MAPA DOS PROCESSOS JUDICIAIS EM CURSO
PROCESSOS DE NATUREZA PASSIVA
À DATA DE 31 DE DEZEMBRO 2025

PROCESSOS	AUTOR	REU	ASSUNTO	OBSERVAÇÕES	VALOR AÇÃO (VA)	VALOR PEDIDO(VP)
1080/24.9T8PVZ	FXT, LDA.	Município de Santo Tirso	A autora reivindica a propriedade de uma parcela de terreno com a área de 5 717 m2, a qual está integrada no "PRU - Percurso das Margens do Ave". Pede uma indemnização no montante de 8 181 133,00 € como compensação pelo impedimento da utilização do terreno.	Aguarda decisão.	8 181 133,00 €	8 181 133,00 €
1704/24.8BEPRT	Andreia Idalina Araújo Soares (e Outros)	Município de Santo Tirso e outros	A Autora pede que os réus sejam condenados solidariamente a pagarem uma indemnização no montante de 100 000,00 €, acrescido de juros de mora à taxa legal, desde a data do acidente até efetivo e integral pagamento – atropelamento em Areias ocorrido no dia 11/01/2021.	Aguarda decisão.	100 000,00 €	100 000,00 €
Injunção n.º 143474/25.5YIPRT	Fine Facility Services, Lda.	Município de Santo Tirso	Solicita o pagamento da quantia de 24 539,94 €, acrescida de juros de mora e custas de processo, o que perfaz o montante de 28 615,66 €. A causa de pedir são várias faturas alegadamente em débito, relativas à prestação de serviços de higiene e limpeza.	O MST apresentou Oposição à Injunção em janeiro/2026, onde se alega que há faturas pagas, conforme documentos que o comprovam, e que há serviços que não foram contratualizados. Aguarda decisão.	28 615,66 €	28 615,66 €
1768/23.1 BEPRT	Rui Filipe da Silva Barbosa	Município de Santo Tirso e outros	Pede anulação do despacho que adjudicou " O Direito de Uso Privativo do Edifício denominado " Casa de Chá" para Instalação e Exploração de um Estabelecimento de Restaauração e bebidas e Secções Acessórias destinadas a atividades Industriais" à Grill 1995, Lda e consequentemente, que seja proferido despacho de adjudicação ao autor.	Aguarda decisão.		
94/19.5BEPNF	MEO - Serviços de Comunicações e Multimédia, S.A.	Município de Santo Tirso	Nesta ação pede-se a anulação de um ato administrativo do Senhor Presidente da Câmara no âmbito da execução do contrato de concessão em curso com a MEO - de Gestão das Infraestruturas aptas ao alojamento das redes de telecomunicações.	Aguarda decisão.		
2182/15.8BEPNF	Município da Trofa e Outros	Município de Santo Tirso e outros	Declaração dos limites territoriais e geográficos entre os dois municípios como sendo aqueles que constam de planta que juntou ao processo e que correspondem ao que foi defendido por aquele Município na CAOP.	Está suspensa por 3 meses para possível acordo	30 000,01 €	30 000,01 €
716/16.0BEPNF	Município da Trofa	Município de Santo Tirso e outros	Ser decretada a nulidade do contrato de transação celebrado entre o Presidente da Câmara Municipal da Trofa no procedimento cautelar n.º 761/08.9BEPNF que correu termos pelo Tribunal Administrativo e Fiscal de Penafiel	Processo suspenso por 30 dias. Aguarda marcação audiência de julgamento.	30 000,01 €	30 000,01 €
95/17.8BEPNF	Município da Trofa	Município de Santo Tirso e Ministério das Finanças	Pede que seja decretada nulidade dos actos administrativos: Despacho da Diretora de Finanças Adjunta, datado de 30-12-2015, que determinou a transferência em 30 de Dezembro 2015, os prédios urbanos e rústicos do loteamento industrial de Fontiscos sitos no concelho de Santo Tirso estão inscritos no concelho da Trofa, tendo-se procedido à mudança de freguesia 13181 O . União das freguesias de Bougado (São Martinho e Santiago), do concelho da Trofa, para a freguesia 131437 – União das freguesias de Santo Tirso, Couto (Santa Cristina e São Miguel) e Burgães, do concelho de Santo Tirso. Despacho da Diretora de Finanças Adjunta de 13 de Janeiro de 2016 que determinou a solicitação à DSIMI – Direção de Serviços do Imposto Municipal sobre Imóveis que fossem efetuados os procedimentos informáticos necessários, com vista a que a alteração de freguesia/concelho fosse reflectida no acerto de anos anteriores.	A instância está suspensa por despacho de 2/10/2017, aguardando decisão a proferir no âmbito do já descrito processo 716/16.0BEPNF.		



CARACTERIZAÇÃO DA ENTIDADE

07

MAPA DA CARATERIZAÇÃO DA ENTIDADE

7.1

	Relatório de Avaliação da Execução do Plano de Prevenção dos Riscos de Gestão				
7.3	INSCRIÇÃO DO SALDO DA GERÊNCIA DO ANO ANTERIOR			Data de Aprovação	
				Órgão Executivo	Órgão Deliberativo
	Revisão Orçamental			19/02/25	26/02/25
	Alteração Orçamental (n.º 6, do art.º 40º RFALEI)			_	_
7.4	INFORMAÇÃO RELATIVA À CONSOLIDAÇÃO DE CONTAS				
	Caid Cooperativa de Apoio À Integração do Deficiente - CRL				
7.5	DESCENTRALIZAÇÃO ADMINISTRATIVA (Art.º 111.º da Lei n.º 75/2013, de 12 de setembro)			Sim	Não
	. Transferência de competências de órgãos do Estado para órgãos das autarquias locais			X	
	. Transferência de competências de órgãos do Estado para órgãos das entidades intermunicipais				X
7.6	DELEGAÇÃO DE COMPETÊNCIAS (Art.º 116.º da Lei n.º 75/2013, de 12 de setembro)			Sim	Não
	- Dos órgãos do município nos órgãos das freguesias			X	
	- Dos órgãos do município nos órgãos das entidades intermunicipais				X
7.7	INFORMAÇÃO RELATIVA A PESSOAL (2)			Sim	Não
	. Na eventualidade da existência de limites legais, em matéria de pessoal, indicar se os mesmos foram observados, com a remessa comprovativa(2)				X
	- N.º de trabalhadores a 31 de dezembro			724	
7.8	PRAZO MÉDIO DE PAGAMENTO			Início do exercício	Fim do exercício
				10	13
7.9	A PREENCHER, NO CASO DE SE TRATAR DE UMA ENTIDADE DE NATUREZA ASSOCIATIVA (3)				
	- Data da constituição				
	- Entidades associadas existentes no fim do exercício				
	- Informação sobre a existência de atividade/movimentos financeiros na gerência				
7.10	CONCESSÕES DE SERVIÇOS PÚBLICOS/OBRAS PÚBLICAS			SIM	NÃO
	(a especificar)			X	
	Concessionário	Objeto de Concessão	Data da Celebração do Contrato	Período de Concessão	Natureza da Concessão
	Indaqua SantoTirso/Trofa - Gestão de Águas Santo Tirso e Trofa, S.A	A concessão pelos municípios á Indaqua do serviço publico municipal do abastecimento de água dos concelhos de Santo Tirso e Trofa	28-12-1998	25	Concurso público
	Cooproriz - Cooperativa de Abastecimento de Energia Electrica, CRL	Concessão á Cooproriz - Cooperativa de Abastecimento de Energia Elétrica, CRL, a distribuição de energia elétrica em baixa tensão na área geográfica da freguesia de Roriz	10-01-2015	20	Outro
	Cooperativa Electrica Vilarinho, CRL	Concessão á Cooperativa Elétrica de Vilarinho, CRL, a distribuição da energia elétrica baixa tensão na área geográfica da freguesia de Vilarinho	19-10-2015	20	Outro
	EDP Distribuição - Energia, S.A.	Concessão à EDP Distribuição - Energia, S.A. a distribuição de energia elétrica em baixa tensão na área do município de Santo Tirso	10-03-2001	20	Outro
7.11	MECANISMOS DE RECUPERAÇÃO FINANCEIRA E OUTROS PROGRAMAS DE REGULARIZAÇÃO DE DÍVIDAS A FORNECEDORES			SIM	NÃO
	(a especificar)				X

[1] Anexar no separador "Outros documentos" cópia da ata onde conste a deliberação para fixação do número de vereadores
[2] Anexar no separador "Outros documentos"
[3] Anexar no separador "Outros documentos" os Estatutos aprovados e demais alterações

CARATERIZACAO DA ENTIDADE

1	**IDENTIFICAÇÃO**			
	Designação		Municipio de Santo Tirso	
	NIPC		501 306 870	
	Natureza		Autarquia Local	
	Endereço Postal		4780-373 Santo Tirso	
	Telefone/Fax		252 830 400/252 856 534	
	Endereço de correio eletrónico		santotirso@cm-stirso.pt	
	Sitio na Internet		https://www.cm-stirso.pt	
	Tem serviços de natureza consultiva e/ou serviços de fiscalização?		Sim	Não x
	Organograma		Sim	
2	**LEGISLAÇÃO:**			
	Regime Financeiro	Lei n.º 73/2013 de 3 de setembro Decreto-Lei n.º 192/2015 de 11 de setembro (SNC-AP)		
	Regime Jurídico	Decreto-Lei n.º 169/99, de 18 de setembro, alterada e republicada pela Lei n.º 5-A/2002, de 11 de janeiro e Lei n.º 75/2013 de 12 de setembro		
3	**PARTICIPAÇÕES DA ENTIDADE** (a especificar – opcional)		**sim**	**não**
	Serviços Municipalizados			X
	(Se a entidade assinalar que detém participações, deverá abrir uma linha para indicar qual a entidade e, dentro dessa linha, deverá ter a opção SIM/NÃO para responder se detém influência dominante sobre aquela entidade)		influência dominante	
	Serviços Intermunicipalizados			X
	Entidades Intermunicipais			X
	Entidades Associativas Municipais			X
	Empresas Locais			X
	Empresas Participadas		X	
	Cooperativas			X
	Fundações			X
	Entidades de outra natureza			X
4	**DESCRIÇÃO SUMÁRIA DAS ATIVIDADES**		**Autarquia Local**	
5	**COMPOSIÇÃO DO ÓRGÃO EXECUTIVO**			
5.1	IDENTIFICAÇÃO DOS MEMBROS DO ÓRGÃO EXECUTIVO / CONSELHO DE ADMINISTRAÇÃO			
	Alberto Manuel Martins Costa			
	Nuno Miguel Linhares da Silva			
	Silvia Manuela da Costa Ferreira Tavares			
	Carlos Jorge Castro Alves			
	Ana Maria Moreira Ferreira			
	José Pedro Santos Fereira Machado			
	Tiago João Machado Araújo			
	Quitéria Juliana Correia Roriz			
	Sara Isabel Fonseca Moreira			
	Fernando Jorge Gomes da Silva			
	Marco Paulo Pinto da Cunha			
	Ricardo Filipe Silva Pereira			
	Fernando Gonçalo Cruz do Vale			
	Sara Micaela Ferreira de Lima			
	Alexandre Gonzaga Almeida Gonçalves			
5.2	NÚMERO DE VEREADORES			
	Em regime de permanência			5
	A meio tempo			0
	Restantes vereadores			3
5.3	NÚMERO DE ELEITORES			
	Até 10.000			
	Mais de 10.000 e menos de 40.000			
	Igual ou superior a 40.000		X	
6	**ORGANIZAÇÃO CONTABILÍSTICA**			
	Referencial Contabilístico: As demonstrações financeiras foram preparadas, com base nos registos contabilísticos mantidos em conformidade com o Sistema de Normalização Contabilística para as Administrações Públicas (SNC-AP), aprovado pelo Decreto-Lei nº 192/2015 de 11 de setembro, e foram aplicados os requisitos das Normas de Contabilidade Pública (NCP) relevantes para o Município. Sistema Informático: Aplicação SNC-AP desenvolvida pela software-house MEDIDATA.NET - Sistemas de Informação para Autarquias.			
7	**OUTRA INFORMAÇÃO**			
7.1	AÇÕES DE FISCALIZAÇÃO (últimos 5 anos)			
	Entidade fiscalizadora	IGF - Inspeção Geral Finanças		
	Data da ação	19/07/18		
	Período abrangido	02/01/2015 a 30/06/2018		
	Identificação da ação	Auditoria ao Município de Santo Tirso - Contratação Pública		
	Entidade fiscalizadora	Tribunal de Contas		
	Data da ação	13/08/18		
	Período abrangido	2015, 2016 e 2017		
	Identificação da ação	Auditoria ao financiamento pelos Municípios de Corpos e Associações de Bombeiros		

		Data de Aprovação	
7.2	APROVAÇÃO DOS DOCUMENTOS	Órgão Executivo	Órgão Deliberativo
	Norma de Controlo Interno e eventuais alterações (a especificar) (2)	10/07/25	23/09/25
	Regulamentos		
	Plano de Prevenção dos Riscos de Gestão e eventuais alterações	Publicados no sítio da internet do Município	

DESPACHO 3358/2022 DE 21 DE MARÇO

7.2

MUNICÍPIO DE SANTO TIRSO

Despacho n.º 3358/2022

Sumário: Estrutura orgânica dos serviços da Câmara Municipal de Santo Tirso.

Estrutura orgânica dos serviços da Câmara Municipal de Santo Tirso

Faz-se público que, de acordo com o n.º 6 do artigo 10.º do Decreto-Lei n.º 305//2009, de 23 de outubro, a assembleia municipal de Santo Tirso, por deliberação tomada em sessão ordinária realizada no dia 24 de fevereiro de 2022, sob proposta da câmara municipal, aprovada na sua reunião ordinária de 17 de fevereiro de 2022, deliberou aprovar a proposta de alteração da estrutura orgânica do município.

I

Modelo de Estrutura Orgânica

O modelo de estrutura a adotar por este município continua a ser o modelo de estrutura hierarquizada, pois é o que se adequa melhor à organização interna dos serviços municipais.

II

Estrutura Orgânica Nuclear

A estrutura orgânica nuclear é composta por uma direção municipal, dirigida por um diretor municipal, cargo de direção superior de 1.º grau, com as competências dos dirigentes definidas no artigo 15.º da Lei n.º 49/2012, de 29 de agosto e quatro departamentos municipais, dirigidos por diretores de departamento, cargo de direção intermédia de 1.º grau, com as competências dos dirigentes definidas no artigo 15.º da Lei n.º 49/2012, de 29 de agosto.

As atribuições das unidades orgânicas nucleares são as seguintes:

Direção Municipal, à qual compete, genericamente,

Coordenar, propor e implementar os procedimentos e metodologias necessárias ao melhor desenvolvimento das atividades municipais;

Coordenar a elaboração das Grandes Opções do Plano, orçamento, do relatório anual de atividades e outros documentos estratégicos municipais;

Coordenar, nos termos definidos pelo Presidente da Câmara, as atividades de todas as unidades orgânicas, monitorizando o cumprimento da estratégia municipal e propondo ações de melhoria.

Departamento Jurídico, Financeiro e da Transição Digital, ao qual compete,

Genericamente, Assegurar e coordenar as atribuições, competências e atividades que se insiram no domínio administrativo, financeiro e da transição digital, garantindo o controlo, gestão e arquivo da documentação administrativa, de acordo com as disposições legais aplicáveis, normas internas estabelecidas e critérios de boa gestão;

Assegurar a gestão dos recursos humanos, coordenando os procedimentos legais e regulamentares exigíveis, incluindo procedimentos relativos a contratos de prestação de serviço para o exercício de funções públicas, e candidaturas a programas que visem a realização de trabalho socialmente necessário, garantindo a adequação dos recursos humanos à política definida pelo executivo;

Proceder à análise, estudo e proposta de normas e regulamentos para definição da política de pessoal;

Gerir o processo de avaliação de desempenho;

Gerir os processos dos acidentes de trabalho dos trabalhadores e colaboradores do município; estudar, propor e dar execução às normas em vigor sobre saúde ocupacional e higiene e saúde

Departamento de Gestão Ambiental, Território e Requalificação do Espaço Público, ao qual compete, genericamente,

Implementar o programa municipal de ordenamento do território, nas suas vertentes urbanística e ambiental, quer pela elaboração de programas, planos, estudos urbanísticos e projetos, quer pela gestão urbanística;

Planear a execução dos programas, planos, estudos urbanísticos e projetos;

Acompanhar a elaboração de Instrumentos de Gestão Territorial da responsabilidade de outras entidades;

Organizar os procedimentos e informar tecnicamente os requerimentos de particulares que exijam intervenção municipal, nomeadamente os relacionados com o regime jurídico de urbanização e edificação e disposições legais e regulamentares associadas, bem como os requerimentos de publicidade, ruído e ocupação do espaço público, ou quaisquer requerimentos que impliquem informações, autorizações ou licenciamentos municipais, bem como garantir a respetiva fiscalização;

Elaborar e acompanhar a execução de projetos de obras municipais ou outras que no âmbito das competências municipais lhe incumbam;

Promover, apoiar e acolher ações de sensibilização ambiental;

Assegurar as atribuições e atividades no domínio do saneamento básico (abastecimento de água; drenagem e tratamento de águas residuais; recolha, tratamento, valorização e deposição dos resíduos sólidos urbanos), seja diretamente, seja através do acompanhamento e fiscalização de contratos de concessão, parcerias, prestação de serviços ou outros;

Participar na elaboração e apreciação de estudos e, proceder ao acompanhamento a nível multimunicipal, intermunicipal e municipal dos vários sistemas na área do saneamento básico;

Acompanhar e fiscalizar o programa de controlo da qualidade da água nas escolas da competência da câmara municipal;

Gerir o SIG municipal;

Produzir cartografia temática;

Planear, programar, executar e acompanhar as obras municipais, procedendo nomeadamente aos procedimentos necessários com vista à formação dos respetivos contratos de empreitadas, de acordo com as orientações dos órgãos municipais;

Apreciar e acompanhar projetos supramunicipais;

Identificar os bens imóveis necessários à execução de obras municipais, bem como dos ónus e servidões a impor e cooperar em eventuais negociações ou expropriações;

Fiscalizar ou coordenar a fiscalização de obras municipais (empreitadas);

Organizar e conduzir os processos de aquisição de bens necessários ao funcionamento dos edifícios e infraestruturas municipais, quando relacionados com as empreitadas conduzidas por esta unidade orgânica;

Assegurar a manutenção dos edifícios públicos municipais e dos equipamentos adquiridos no âmbito de empreitadas, procedendo aos respetivos contratos de aquisição de serviços relativos à sua manutenção;

Gerir as vias municipais;

Elaborar e executar planos de manutenção de edifícios e vias de jurisdição municipal, incluindo a execução, por administração direta, das obras de conservação daí decorrentes;

Prestar a colaboração necessária na celebração de contratos de delegação de competências nas freguesias, quando disso se presuma benefício para a melhoria da qualidade dos serviços prestados às populações;

Coordenar a utilização das viaturas municipais e mantê-las e administrar processos de acidentes de viação em que intervenham;

Dar apoio logístico e operativo no âmbito da Proteção Civil, em articulação com outros serviços municipais;

Assegurar a manutenção em bom estado das zonas verdes do município e outros espaços públicos municipais, conservação e gestão de mercados e feiras, gestão e manutenção dos cemitérios, limpeza e conservação dos edifícios públicos, equipamentos e espaços públicos;

Desenvolver ações para assegurar a regulamentação, ordenamento, sinalização e manutenção da boa ordem do trânsito, de harmonia com a legislação aplicável e regulamentos municipais;

no trabalho; efetuar ações de sensibilização, informação e formação dos trabalhadores sobre os problemas inerentes à segurança, higiene e saúde nos seus postos de trabalho;

Prestar assessoria administrativa e jurídica aos órgãos e serviços municipais, assegurando, nomeadamente todas as tarefas de caráter administrativo necessárias ao funcionamento da câmara municipal e da assembleia municipal; garantir todo o apoio em processos, ações e recursos em que a autarquia seja parte; dinamizar o conhecimento oportuno de normas legislativas e regulamentares essenciais à gestão municipal, bem como das suas alterações ou revogações;

Instruir os processos de contraordenação nos termos da lei, assim como organizar e acompanhar os processos de execuções fiscais;

Assegurar a adequada elaboração dos contratos em que a autarquia seja parte, incluindo os contratos de fornecimento contínuo para bens de consumo permanente; assegurar os procedimentos inerentes à aquisição de bens imóveis necessários à prossecução das atividades municipais, seja pela via do direito privado, seja pela via da expropriação; apoiar o notariado privativo da câmara municipal;

Organizar os processos de alienação de bens imóveis, quando necessário, e nos termos legalmente previstos;

Assegurar os procedimentos de desafetação de bens imóveis do município, quando necessário;

Assegurar, com a colaboração na parte necessária de outras unidades orgânicas, todos os procedimentos administrativos e formalidades relativos à obtenção de vistos do Tribunal de Contas, em matéria de fiscalização prévia;

Assegurar a prestação de esclarecimentos solicitados pelo Tribunal de Contas, seja no âmbito da fiscalização concomitante, sucessiva, ou no âmbito de auditorias e ações inspetivas efetuadas por este Tribunal;

Acompanhar processos de auditoria e ações inspetivas efetuadas por quaisquer entidades competentes;

Providenciar pelo registo na Conservatória do Registo Predial dos bens imóveis adquiridos pelo município, sujeitos a registo;

Elaborar o orçamento e outros documentos previsionais de índole financeira, proceder à coordenação e controlo da gestão financeira e patrimonial, garantindo o cumprimento das obrigações legais, designadamente, da prestação de contas e cooperação financeira;

Garantir a gestão orçamental, patrimonial e de custos, dentro das normas legais e regulamentares em vigor, no que concerne às áreas de contabilidade, tesouraria, armazém e gestão de stocks;

Promover a celebração de contratos de seguro e diligenciar pelo respetivo cumprimento;

Promover a celebração de contratos de empréstimo e preparar os respetivos processos a serem submetidos a visto do Tribunal de Contas;

Organizar e promover a tramitação dos processos de aquisição de bens móveis e serviços;

A sistematização dos inventários dos bens móveis, veículos, imóveis e direitos a eles inerentes do património municipal;

Assegurar e executar os procedimentos e formalidades de todos os processos respeitantes a atos eleitorais, na parte em que as diversas leis eleitorais cometerem competências à câmara municipal;

Assegurar o serviço de expediente geral, nomeadamente na área de atendimento aos munícipes; despacho, digitalização, classificação e distribuição de correspondência, reprografia, arquivo e serviços online;

Executar os projetos transversais de simplificação e modernização administrativa com impacto no atendimento ao munícipe;

Assegurar a informação que os municípios estão legalmente obrigados a prestar a diversas entidades, na área financeira e de pessoal ou em quaisquer das suas áreas de atuação;

Emitir certidões de documentos cuja competência não esteja expressamente atribuída a outras unidades orgânicas.

Apoiar e acompanhar os munícipes na resolução dos seus problemas relacionados com o emprego e a formação profissional;

Promover contactos regulares com as empresas e outras instituições locais e regionais, de forma a potenciar a empregabilidade;

Departamento de Coesão Social e Promoção da Qualidade de Vida, ao qual compete, genericamente,

Gerir os conjuntos habitacionais municipais;

Garantir a implementação das políticas municipais de habitação, nomeadamente através de ações de realojamento e do subsídio ao arrendamento;

Assegurar o apoio às famílias residentes nas habitações municipais;

Apoio a grupos de risco, nomeadamente na área da toxicodependência e alcoolismo, avaliação e acompanhamento psicológico e grupos de autoajuda;

Desenvolver ações de apoio ao emigrante;

Emissão de Certificados de Registo de Cidadãos da União Europeia residentes em Portugal, nos termos legalmente previstos;

Assegurar a participação do município na rede social, no rendimento social de inserção, e na CPCJ, estabelecendo nos três casos uma ponte com os restantes parceiros;

Desenvolver as ações inerentes ao Programa Municipal de Emergência Social;

Desenvolver ações de promoção e defesa da saúde;

Prestar informação, apoio/orientação nas reclamações e mediar pequenos conflitos de consumo, na defesa dos legítimos interesses dos consumidores em nome individual e prestar serviços de verificações metrológicas de massas de instrumentos de pesagem de funcionamento não automático e contadores de tempo.

Gerir os equipamentos e materiais escolares sob responsabilidade municipal;

Garantir o apetrechamento dos estabelecimentos de educação pré-escolar e do 1.º ciclo do ensino básico;

Assegurar os serviços de ação social escolar, no âmbito da educação pré-escolar e do 1.º ciclo do ensino básico;

Administrar o pessoal não docente da educação pré-escolar;

Gerir os procedimentos necessários ao fornecimento de refeições nos estabelecimentos de educação pré-escolar e do 1.º ciclo do ensino básico;

Gerir a oferta dos transportes escolares;

Assegurar o projeto "Mimar" e outras atividades extracurriculares;

Assegurar o cumprimento dos protocolos assinados com o Ministério da Educação;

Assegurar a ligação com as Associações de Pais dos estabelecimentos de ensino da educação pré-escolar e do 1.º ciclo do ensino básico, de modo a contribuir para a melhoria do sistema educativo;

Contribuir, numa perspetiva cultural de desenvolvimento desportivo, para melhorar a qualidade de vida dos seus munícipes através de atividades físicas que satisfaçam os seus interesses;

Fomentar e apoiar o desenvolvimento das coletividades desportivas e recreativas;

Gerir e coordenar os equipamentos desportivos municipais;

Promover a prática desportiva, nomeadamente através da promoção, apoio e acolhimento de iniciativas desportivas;

Gerir os procedimentos inerentes à celebração de contratos-programa de desenvolvimento desportivo, incluindo a redução a escrito dos respetivos contratos, publicitação legal e acompanhamento e controlo da execução dos mesmos, sem prejuízo do apoio de outros serviços, quando necessário.

Gerir e coordenar os projetos concelhios para a juventude;

Assegurar as ações inerentes ao Orçamento Participativo Jovem;

Assegurar o apoio logístico e administrativo ao conselho municipal da juventude;

Fomentar a participação cívica da população jovem do município, nomeadamente através do associativismo juvenil.

Promover e participar em ações de coordenação dos transportes públicos, bem como acompanhar a concessão de transportes públicos urbanos.

Gerir os serviços de portaria;
Elaborar, coordenar e analisar estudos e planos no âmbito da mobilidade;
Assegurar o serviço de desinfeção e desbaratização em estabelecimentos públicos;
Gerir processos de estabelecimento de denominação de ruas e praças e atribuição de números de polícia;
Gerir processos de acidentes ocorridos na via pública ou outros espaços públicos, quando seja imputada responsabilidade extracontratual ao município;
Apoiar na gestão e execução dos eventos.

Departamento de Desenvolvimento Económico, Emprego e Cultura, ao qual compete, genericamente,
Promover e gerir os equipamentos culturais municipais, designadamente, Biblioteca Municipal, Centro Cultural Municipal de Vila das Aves, Museu Municipal, Museu Internacional de Escultura Contemporânea, Centro Interpretativo do Monte Padrão, Centro de Arte Alberto Carneiro;
Definir e executar a programação cultural;
Promover, apoiar e acolher iniciativas culturais;
Colaborar no intercâmbio cultural com outros municípios;
Promover, valorizar e dinamizar as expressões artísticas contemporâneas;
Dinamizar e promover o interesse pela leitura;
Gerir o fundo documental e o Arquivo Histórico;
Promover ações de defesa, valorização, conservação e divulgação do património cultural, móvel, imóvel e imaterial;
Fomentar e apoiar o desenvolvimento do associativismo cultural;
Prestar serviços educativos de valorização e aprofundamento das ações planeadas nos serviços da cultura e estabelecer uma mediação adequada com os diferentes públicos do concelho.
Desenvolver ações de defesa, valorização e divulgação das potencialidades turísticas concelhias;
Gerir o posto de turismo e assegurar o atendimento e disponibilização de informação ao turista;
Intervir, nos termos da lei, nos processos que interfiram com aspetos turísticos;
Acompanhar as atividades associadas aos serviços de animação turística, tais como feiras, concursos, festivais, entre outros.
Coordenar, informar e gerir, toda a atividade da Fábrica de Santo Thyrso;
Analisar e propor candidaturas a instrumentos de financiamento externo, que contribuam para a sustentabilidade do equipamento e do seu projeto empresarial;
Promover e incentivar a realização de atividades de iniciativa municipal ou particular que se enquadre e valorize o Projeto da Fábrica;
Realizar parcerias com vista à dinamização do Projeto Fábrica de Santo Thyrso, funcionando como veículo de ligação entre as instituições do SCTN (Sistema Cientifico e Tecnológico Nacional) e o tecido empresarial local;
Regulamentar e aplicar a regulamentação para a incubação nas áreas temáticas abrangidas pelo Projeto Fábrica de Santo Thyrso;
Apoiar a incubação de jovens empresários e empresas em áreas de valor acrescentado para o desenvolvimento local;
Verificar o cumprimento do regulamento interno da Fábrica de Santo Thyrso.
Acompanhar e participar na elaboração dos documentos de enquadramento e programação estratégica de referência para a aplicação de fundos nacionais e comunitários;
Analisar, divulgar e assegurar fontes e instrumentos de financiamento externo dirigidas ao apoio à atividade municipal;
Elaborar e gerir os processos de candidatura a financiamento externo;
Dinamizar parcerias com vista à concretização de processos de candidaturas a financiamento externo;
Monitorizar e gerir a sua execução física e financeira dos projetos com financiamento externo;

O exercício, em geral, de competências que a lei atribua ou venha a atribuir ao município de Santo Tirso, relacionadas com esta área.

Serviço Municipal de Proteção Civil, ao qual compete, genericamente,

A organização e competências do serviço municipal de proteção civil constam da Lei n.º 65/2007, de 12 de novembro, com as devidas alterações;

Assegurar as atividades necessárias ao exercício das competências do município no domínio do apoio às equipas de prevenção permanente das Associações de Bombeiros Voluntários, nos termos legais.

Serviço de Polícia Municipal, ao qual compete, genericamente,

A organização, atribuições e competências da Polícia Municipal constam do Regulamento de Organização e de Funcionamento dos Serviços de Polícia Municipal do Concelho de Santo Tirso e demais legislação em vigor.

Divisão de Gestão Florestal, à qual compete, genericamente,

Apoiar tecnicamente a Comissão Municipal de Gestão Integrada de Fogos Rurais;

Participar nas tarefas de planeamento e ordenamento dos espaços rurais do município;

Prestar contributo técnico à elaboração, implementação e atualização do Plano Municipal de Defesa da Floresta Contra Incêndios (PMDFCI) e do Plano Operacional Municipal (POM);

Acompanhar os programas de ação previstos no PMDFCI;

Elaborar relatórios de atividades relativos aos programas de ação previstos no PMDFCI;

Centralizar a informação relativa a incêndios florestais;

Elaborar informações especiais sobre grandes incêndios (superiores a 100 hectares);

Acompanhar e divulgar o índice diário de risco de incêndio;

Gerir os processos de gestão de combustível;

Gerir o parque florestal existente no território municipal, em articulação com as demais entidades responsáveis;

Promover o cabal cumprimento da legislação no âmbito do Sistema Integrado de Gestão de Fogos Rurais, em articulação com as entidades responsáveis.

Na dependência do Departamento Jurídico, Financeiro e da Transição Digital:

Divisão da Modernização Administrativa e da Qualidade, à qual compete, genericamente,

Gerir a informação a disponibilizar no atendimento multicanal integrado (presencial, telefónico e online), em articulação com os serviços municipais, assegurando a sua atualização, uniformização, clareza e coerência;

Executar os projetos transversais de simplificação e modernização administrativa com impacto no atendimento ao munícipe;

Desenvolver o atendimento multicanal integrado e disponibilizar novos serviços no Espaço do Munícipe;

Garantir o atendimento multicanal integrado (presencial, telefónico e online);

Promover o registo e encaminhamento das reclamações/queixas formuladas por particulares;

Assegurar a receção, registo e encaminhamento dos pedidos recebidos no Espaço do Munícipe;

Promover a cobrança de receitas inerentes aos serviços prestados ou atendimentos efetuados, com observância do previsto nas Normas de Execução Orçamental;

Assegurar a receção, registo e encaminhamento do correio postal e correio eletrónico, bem como a expedição de todo o correio para o exterior;

Administrar o arquivo geral intermédio;

Colaborar na articulação entre o arquivo geral intermédio, arquivo histórico municipal e bibliotecas públicas;

Assegurar os serviços de reprografia;

Assegurar os serviços de portaria do edifício dos paços do concelho;

Gerir os Espaços do Cidadão;

III

Estrutura Flexível

A estrutura orgânica flexível é composta por cinquenta e uma unidades orgânicas flexíveis. Por Divisões Municipais, dirigidas por Chefes de Divisão, cargo de direção intermédia de 2.º grau, com as competências definidas no artigo 15.º da Lei n.º 49/2012, de 29 de agosto e por Serviços Municipais, dirigidos por Chefes de Serviço, cargo de direção intermédia de 3.º grau, com as competências definidas no artigo 15.º da Lei n.º 49/2012, de 29 de agosto e nos critérios aprovados pela assembleia municipal.

Lideradas por titulares de cargos de direção intermédia de 2.º grau — vinte e três unidades orgânicas flexíveis;

Lideradas por titulares de cargos de direção intermédia de 3.º grau — vinte e oito unidades orgânicas flexíveis.

Acresce ao número destas unidades orgânicas o serviço de polícia municipal e o serviço municipal de proteção civil.

Mantém-se ainda o deliberado pela assembleia municipal em sessão ordinária de 29 de setembro de 2014, publicado no *Diário da República,* 2.ª série, n.º 195, de 09 de outubro de 2014, quanto aos cargos de direção intermédia de 3.º grau.

As atribuições das unidades orgânicas flexíveis são as seguintes:

Na dependência direta do presidente da câmara municipal:

Divisão de Comunicação e Imagem, à qual compete, genericamente,

Promover a imagem do Município, dos órgãos municipais e dos seus titulares;

Assessorar o presidente da Câmara e os vereadores nos domínios da sua atuação política e mediática;

Propor e desenvolver uma estratégia global de comunicação que promova a adequada informação pública sobre as tomadas de posição e as atividades do Município;

Gerir os meios de ação para os efeitos referidos no ponto anterior, nomeadamente a publicidade, relações públicas, merchandising e marketing direto;

Ajudar a definir calendário de atividades e eventos da Câmara;

Manter organizado o arquivo de documentação de notícias com interesse para o concelho;

Garantir reportagem, notícias, registos fotográficos e vídeo dos eventos organizados pela Câmara;

Organizar dossiers temáticos;

Garantir a promoção pública das iniciativas da Câmara e outras realizadas no Município, nomeadamente através de recurso a outros meios como o sítio oficial na Internet, Facebook, Instagram, Revista Municipal, ou outros;

Proceder à gestão dos contratos de concessão de exploração de equipamentos urbanos municipais, tais como outdoors, mupis e outros elementos de mobiliário urbano, em articulação com os restantes serviços com competências nesta área;

Implementar e gerir uma imagem da marca Santo Tirso, integrada na estratégia global de comunicação do Município;

Promover estudos e sondagens de opinião, tendo como objetivo a criação de um sistema de avaliação contínua das expectativas e grau de satisfação dos Munícipes;

Recolher e promover a divulgação interna das matérias noticiosas de interesse para a Câmara Municipal.

Divisão de Medicina Veterinária e Bem-Estar Animal, à qual compete, genericamente,

Promover no município de Santo Tirso, a defesa da saúde pública e do meio ambiente, assim como a defesa do bem-estar animal;

Desenvolver campanhas de sensibilização sobre questões relacionadas com os animais domésticos.

Gerir o canil e gatil municipal;

Assegurar a captura de animais errantes à saúde pública que vagueiem na via pública;

Garantir o apoio administrativo geral, designadamente na tramitação administrativa, notificações, junção de pareceres, emissão de alvarás e outros títulos, declarações, certidões e averbamentos;

Emitir certidões de documentos, cuja competência não esteja expressamente atribuída a outras unidades orgânicas;

Coordenar o Sistema de Gestão da Qualidade;

Desenvolver as atividades necessárias relativas aos procedimentos de autorização de exploração das modalidades afins de jogos de fortuna ou azar e outras formas de jogos, nomeadamente rifas, tômbolas, sorteios, concursos publicitários, concursos de conhecimentos e passatempos, nos termos legais;

Assegurar as atividades necessárias ao exercício das competências do município no domínio da instalação e gestão de lojas de cidadão e de espaços cidadão, nos termos legais.

Divisão da Contratação Pública, à qual compete, genericamente,

Garantir o planeamento, gestão e articulação dos serviços que dependem diretamente desta divisão;

Assegurar, preparar, lavrar e promover o adequado registo e arquivamento dos contratos (exceto contratos de pessoal, de empréstimos e seguros) em que o município seja parte, bem como de protocolos e outros atos formais, mesmo aqueles para os quais não seja exigida a forma de documento autêntico;

Assegurar a celebração de contratos de fornecimento contínuo para bens de consumo permanente;

Assegurar a monotorização e acompanhamento das tarefas dos gestores de contratos;

Prestar apoio técnico-administrativo ao notário privativo do município ou ao Oficial Público responsável por lavrar os contratos não sujeitos a escritura pública e que não caibam no âmbito do Código dos Contratos Públicos;

Serviço de Compras, na dependência desta Divisão, ao qual compete genericamente,

Assegurar todos os processos de negociação conducentes à aquisição de bens móveis e serviços;

Assegurar, em colaboração com os serviços, os procedimentos necessários à concretização dos concursos de aquisição de bens e serviços, incluindo os relativos à elaboração de projetos, planos e estudos urbanísticos, designadamente a celebração, registo e arquivo dos respetivos contratos;

Organizar e manter atualizado um ficheiro de fornecedores/prestadores de serviços;

Coordenar o sistema de gestão de stocks, em articulação com a Divisão Financeira e Divisão de Património;

Garantir o planeamento e gestão do controlo das requisições e demais atividades do serviço;

Administrar os artigos de consumo corrente existentes e proceder à sua distribuição interna, propondo medidas tendentes a racionalizar as aquisições de material e os consumos.

Divisão Financeira, à qual compete, genericamente,

Garantir a gestão orçamental, patrimonial e de custos, dentro das normas legais em vigor, no que concerne às áreas de contabilidade e tesouraria, em articulação com a Divisão de Património;

Elaborar o orçamento e outros documentos previsionais de índole financeira;

Proceder à coordenação e controlo da gestão financeira e patrimonial, garantindo o cumprimento das obrigações legais, designadamente, da prestação de contas e cooperação financeira, em articulação com a Divisão de Património;

Assegurar a informação que os municípios estão legalmente obrigados a prestar a diversas entidades, na área financeira;

Promover a celebração de contratos de seguro e diligenciar pelo respetivo cumprimento;

Promover a celebração de contratos de empréstimo e preparar os respetivos processos a serem submetidos a visto do Tribunal de Contas, bem como prestar os esclarecimentos solicitados pelo Tribunal de Contas no âmbito da instrução dos respetivos processos, sem prejuízo do apoio necessário da dirigente máxima do departamento em que se insere esta unidade orgânica;

Executar todos os demais serviços que lhe são cometidos pelas disposições reguladoras da contabilidade autárquica.

Serviço de Tesouraria, na dependência desta Divisão, ao qual compete genericamente,

Assegurar o recebimento de todas as receitas e o pagamento de todas as despesas devidamente autorizadas, sem prejuízo da existência de outros postos de cobrança, nos termos das Normas de Execução Orçamental.

Divisão de Património, à qual compete, genericamente,

Promover e coordenar o levantamento e a sistematização da informação que assegure o conhecimento de todos os bens da CM e a respetiva localização;

Assegurar a gestão e o controlo físico do património, mantendo permanentemente atualizado o registo dos bens, a coordenação do processamento das folhas de carga, aceites pelo serviço ou setor a que os bens estão afetos, para afixação, bem como a implementação de controlos sistemáticos entre as existências, as folhas de carga, as fichas de identificação dos bens, as fichas de inventário e os demais mapas de registo do inventário;

Desenvolver e acompanhar, através dos elementos fornecidos quer pelos vários serviços requisitantes quer pela contabilidade, designadamente informações, autos de ocorrências, ordens de pagamento, faturas ou documentos de idêntica natureza, todos os processos de inventariação, aquisição, transferência, abate, permuta, doação e venda de bens móveis e imóveis;

Coordenar e controlar a atribuição dos códigos da atividade e do classificador geral, aprovado pela legislação em vigor, bem como o do número de inventário por bem, o qual não pode ser dado a outro bem, mesmo depois de abatido ao efetivo;

Manter atualizados os registos na aplicação dos prédios urbanos e rústicos, bem como de todos os demais bens que, por lei, estão sujeitos a registo;

Proceder ao inventário anual do cadastro e inventário;

Coordenar e controlar a codificação por localização dos bens, realizando verificações físicas periódicas e parciais, de acordo com as necessidades do serviço;

Criar e manter um arquivo atualizado de toda a documentação que originou as alterações efetuadas às fichas dos bens (permanentemente atualizadas);

Fiscalizar e verificar periodicamente a existência de indícios de negligência em relação à manutenção e conservação dos bens ou a ocorrência de alguma falta ou anomalia em relação aos procedimentos e condutas a ter com o património da CM, propondo ações a desenvolver com vista à resolução das situações apuradas;

Verificar a classificação e registo dos bens, direitos e obrigações, em termos patrimoniais, preservando atempadamente as reconciliações entre as fichas de inventário e a contabilização dos ativos e passivos constitutivos do património da CM;

Proceder ao cálculo das reintegrações, imparidades e quaisquer alterações de valor do património, de acordo com as disposições legais em vigor;

Promover o estabelecimento de sistemas de seguros adequados à realidade municipal, e gerir a carteira de seguros relacionados com o imobilizado;

Atualizar anualmente o valor das rendas e ou das taxas, liquidar e controlar a cobrança de taxas, rendas e outras receitas provenientes da gestão ou venda de bens imóveis;

Promover a gestão centralizada do património municipal em estreita articulação com outros serviços e garantir a constante atualização dos dados de forma a garantir uma informação mais fidedigna;

Assegurar as atividades necessárias ao exercício das competências do município no domínio da gestão do património imobiliário público sem utilização, nos termos legais.

Divisão de Sistemas de Informação, à qual compete, genericamente,

Gerir e manter os programas, equipamentos e rede informática;

Implementar soluções e projetos que garantam o suporte eficaz aos sistemas de informação, na componente de infraestrutura e sistemas;

Assegurar o funcionamento das comunicações de voz e dados;
Assegurar a preservação de informação existente nos sistemas de informação;
Assegurar o controlo dos acessos (identificação, autenticação e autorização);
Assegurar apoio funcional aos utilizadores dos sistemas informáticos;
Apoio à modernização administrativa.

Divisão Jurídica e de Execuções Fiscais, à qual compete, genericamente,

Garantir o planeamento, gestão e articulação dos serviços que dependem diretamente desta divisão;

Garantir todo o apoio em processos, ações e recursos judiciais em que a autarquia seja parte, elaborar lista de processos judiciais pendentes, para efeitos de cumprimento do disposto no n.º 4 do artigo 35.º do Anexo I da Lei n.º 75/2013, de 12 de setembro, bem como para efeitos de elaboração dos documentos de prestação de contas e lista de processos judiciais pendentes que impliquem responsabilidades contingentes, para efeitos de elaboração das Grandes Opções do Plano e Orçamento;

Assegurar, com a colaboração, na parte necessária, de outras unidades orgânicas, todos os procedimentos relativos à obtenção de vistos do Tribunal de Contas, em matéria de fiscalização prévia, com exceção de processos de empréstimos;

Acompanhar processos de inquérito, inspeções, auditorias ou sindicâncias feitas pelo Tribunal de Contas ou outras entidades de tutela ao município;

Emitir pareceres jurídicos sobre quaisquer matérias de interesse para a autarquia;

Obter, a solicitação da câmara municipal ou de quaisquer dos seus membros com competência para o efeito, pareceres jurídicos externos que se mostrem necessários, coordenando e acompanhando a sua execução;

Desempenhar tarefas para que for chamada em inquéritos e processos disciplinares no âmbito da gestão de pessoal;

Dinamizar o conhecimento oportuno de normas legislativas e regulamentares essenciais à gestão municipal, bem como das suas alterações ou revogações;

Promover os procedimentos inerentes à adjudicação de direitos de uso privativo de edifícios ou espaços públicos do município e celebrar os respetivos contratos;

Instruir, com a colaboração na parte necessária de outras unidades orgânicas, os processos de expropriação e proceder ao seu registo e acompanhamento;

Organizar os processos de desafetação de bens imóveis do domínio público do município e providenciar o seu registo na Conservatória do Registo Predial;

Organizar os processos de aquisição de bens imóveis celebração dos respetivos contratos e providenciar o seu registo na Conservatória do Registo Predial;

Organizar os processos de alienação ou oneração de bens imóveis, bem como celebrar os respetivos contratos, ou promover os atos necessários à sua celebração, quando devam ser celebrados por entidades externas ao município;

Organizar e acompanhar em todos os seus trâmites os processos de execuções fiscais;
Acompanhar a elaboração de regulamentos municipais;
Prestar apoio jurídico aos órgãos do município e seus membros.

Analisar os fundamentos de queixas, reclamações, ou petições de munícipes sobre o funcionamento dos serviços municipais, propondo, se for caso disso, medidas destinadas a corrigir procedimentos julgados incorretos ou ilegais.

Serviço de Contraordenações e Eleições na dependência desta Divisão, ao qual compete genericamente,

Instruir os processos de contraordenação, bem como assegurar o seu acompanhamento em juízo em caso de recurso;

Assegurar e executar os procedimentos e formalidades de todos os processos respeitantes a atos eleitorais, na parte em que as diversas leis eleitorais cometerem competências à câmara municipal;

Prestar o apoio solicitado pelas Juntas de Freguesia no que respeita ao recenseamento e atos eleitorais.

Serviço de Apoio aos Órgãos Autárquicos na dependência desta Divisão, ao qual compete genericamente,

Prestar assistência técnico-administrativa aos órgãos do município e seus membros, nomeadamente elaboração das ordens do dia das respetivas reuniões, elaboração das respetivas minutas e atas e demais tarefas administrativas inerentes.

Divisão de Recursos Humanos, à qual compete, genericamente,

Promover o recrutamento e seleção dos recursos humanos;

Proceder à análise, estudo e proposta de normas e regulamentos para definição da política de pessoal;

Gerir o mapa de pessoal do município;

Planificar, acompanhar e controlar a formação profissional e a qualificação dos recursos humanos, em estreita articulação com os dirigentes dos serviços;

Gerir o processo de avaliação de desempenho;

Elaborar e gerir o orçamento das despesas correntes com pessoal;

Assegurar o processamento de remunerações e outros abonos;

Gerir o sistema de assiduidade;

Elaborar os indicadores de gestão e balanço social;

Assegurar a informação que os municípios estão legalmente obrigados a prestar a diversas entidades, na área dos recursos humanos;

Gerir os processos dos acidentes de trabalho dos trabalhadores e colaboradores do município;

Estudar, propor e dar execução às normas em vigor sobre saúde ocupacional e higiene e saúde do trabalho;

Efetuar ações de sensibilização, informação e formação dos trabalhadores sobre os problemas inerentes à segurança, higiene e saúde nos seus postos de trabalho.

Na dependência do Departamento de Gestão Ambiental, Território e Requalificação do Espaço Público:

Divisão de Gestão Urbanística, à qual compete, genericamente,

Emitir pareceres técnicos, realizar ou participar em vistorias e prestar esclarecimentos técnicos ao público, relativos a obras de iniciativa particular, no âmbito do Regime Jurídico da Urbanização e Edificação, atividade industrial, instalações de infraestruturas de suporte das estações de radiocomunicações, inspeção de elevadores, instalações de armazenamento de produtos de petróleo e de postos de abastecimento de combustíveis, máquinas, recintos, pedreiras, acesso e exercício de atividades de comércio, serviços e restauração e horários de funcionamento;

Promover consultas a entidades externas e colher autorizações para cumprimento das conformidades legais;

Emitir pareceres relativos à necessidade de explosivos para execução de obras particulares;

Análise técnica dos projetos de saneamento de obras particulares e dos projetos de abastecimento de água de obras particulares a construir em zonas não abrangidas pela concessão à Indáqua;

Apreciação de processos de obras particulares, nomeadamente operações urbanísticas e loteamentos para avaliar as exigências relativas a equipamentos, ecopontos e contentores subterrâneos.

Divisão de Gestão do Espaço Público, à qual compete, genericamente,

Proceder à implementação e manutenção da sinalização rodoviária, equipamentos de trânsito e placas toponímicas;

Implementar as posturas de trânsito;

Apreciar todas as intervenções no solo e/ou subsolo, efetuadas por entidades públicas ou no âmbito de operações urbanísticas, salvaguardando as competências cometidas à Divisão de Gestão Urbanística;

Apreciar projetos de infraestruturas e equipamentos elaborados por entidades externas ou internas, garantindo a sua integração com o espaço público;

Apreciar, gerir e acompanhar a ocupação temporária do espaço público, no que respeita a sinalização direcional publicitária, suportes publicitários e publicidade;

Gerir a Central de Camionagem, as áreas de estacionamento público e de cargas e descargas;

Promover a articulação dos transportes coletivos públicos e privados;

Acompanhar a concessão de transportes públicos urbanos e assegurar a informação ao público no âmbito dos transportes públicos coletivos de passageiros (horários, site e outros sistemas de informação);

Coordenar o acesso e organização do mercado da atividade de transporte em táxi;

Gerir processos de estabelecimento de denominação de ruas e praças e atribuição da numeração dos edifícios.

Divisão de Projetos e Empreitadas, à qual compete, genericamente,

Garantir o planeamento, gestão e articulação dos serviços que dependem diretamente desta divisão;

Prestar apoio administrativo aos serviços que dependem diretamente desta divisão.

Serviço de Projetos na dependência desta Divisão, ao qual compete genericamente,

Elaborar e/ou coordenar a realização de projetos de vias, edifícios, espaços verdes e outros espaços de uso público;

Promover consultas a entidades externas e colher autorizações para cumprimento das conformidades legais, nomeadamente com os instrumentos de gestão territorial em vigor, no âmbito dos projetos da sua responsabilidade;

Instruir os processos de contratação de projetos e acompanhar a sua execução;

Apoiar a instrução de processos de concurso de empreitadas;

Apreciar e acompanhar projetos intermunicipais.

Serviço de Empreitadas, na dependência desta Divisão, ao qual compete genericamente,

Instruir processos de concurso de empreitadas de obras públicas;

Identificar os bens imóveis necessários à execução de obras municipais, bem como, dos ónus e servições a impor e cooperar em eventuais negociações ou expropriações;

Fiscalizar ou coordenar a fiscalização de obras municipais (empreitadas);

Assegurar o cumprimento dos contratos de financiamento de empreitadas, designadamente no que respeita ao cumprimento de prazos;

Proceder à planificação da segurança e saúde do trabalho, na fase de projeto, nos termos da legislação em vigor;

Acompanhar a obra para verificação do cumprimento do plano de segurança e saúde do trabalho por parte da entidade executante;

Fornecimento de projetos e acompanhamento de obras de saneamento e redes de abastecimento de água realizadas pela câmara municipal;

Emitir certidões relativas à necessidade de explosivos para execução de obras públicas.

Serviço de Manutenção da Rede Viária Municipal, na dependência desta Divisão, ao qual compete genericamente,

Elaborar e executar planos de manutenção de vias de jurisdição municipal;

Proceder à gestão e manutenção da rede viária municipal.

Serviço de Planeamento da Mobilidade, ao qual compete, genericamente,

Definir os princípios estratégicos sobre necessidades, localização e características de implantação do equipamento e do mobiliário urbanos relacionados com a utilização do espaço público, a circulação, os transportes e a mobilidade em geral, nomeadamente sobre o equipamento informativo, a sinalização informativa, abrigos para utentes de transportes públicos, bem como sobre a eliminação e impedimento de criação de barreiras arquitetónicas;

Elaborar estudos que contribuam para a promoção dum espaço público mais inclusivo;
Elaborar, coordenar e analisar estudos e planos no âmbito da mobilidade.

Serviço de Fiscalização, ao qual compete, genericamente,

A fiscalização na área do saneamento básico;
A fiscalização na área da publicidade e ocupação do espaço público;
A fiscalização técnica das obras de urbanização e da atividade industrial;
A fiscalização técnica e acompanhamento das obras de ligação das redes prediais de saneamento à rede pública;
A fiscalização técnica e acompanhamento das obras de infraestruturas de obras particulares (loteamentos e urbanizações);
A fiscalização, elaboração de informações, participação de contra ordenações e outras infrações e notificações pessoais de decisões dos órgãos municipais, relativos a operações urbanísticas de iniciativa particular, no âmbito do Regime Jurídico da Urbanização e Edificação, atividade industrial, instalações de infraestruturas de suporte das estações de radiocomunicações, inspeção de elevadores, instalações de armazenamento de produtos de petróleo e de postos de abastecimento de combustíveis, ocupação do espaço público, publicidade, recintos, ruído, máquinas de diversão, horários de funcionamento e pedreiras.

Serviços Urbanos, ao qual compete, genericamente,

Administrar os mercados municipais e feiras;
Proceder à limpeza urbana e de edifícios públicos;
Acompanhar e controlar o serviço relativo à limpeza urbana, a assegurar no âmbito do contrato de prestação de serviços;
Proceder à limpeza e remoção de águas residuais em fossas séticas;
Assegurar o serviço de desinfeção e desbaratização em estabelecimentos públicos;
Promover a construção e manutenção de espaços verdes e arborização de ruas;
Administrar os cemitérios sob jurisdição do município;
Desenvolver as ações necessárias com vista à execução de inumações, exumações e transladações;
Assegurar as atividades necessárias ao exercício das competências do município no domínio da gestão das praias fluviais, de harmonia com o previsto na legislação em vigor;

Divisão de Ordenamento do Território e Informação Geográfica, à qual compete, genericamente,

Elaborar ou coordenar a realização de programas, planos e estudos de no âmbito do ordenamento do território;
Elaborar ou coordenar a realização de instrumentos de gestão territorial, bem como as respetivas correções e retificações, alterações e revisões;
Monitorizar a implementação dos instrumentos de gestão territorial;
Elaborar pareceres, recomendações e outros documentos no âmbito das suas atribuições, designadamente pareceres relativos a programas, planos e estudos realizados por outras entidades;
Acompanhar a elaboração de Instrumentos de Gestão Territorial da responsabilidade de outras entidades;
Elaborar pareceres urbanísticos;
Gerir a informação georreferenciada do município, coordenando a sua disponibilização interna e o seu fornecimento externo;
Produzir cartografia temática;
Gerir a cartografia base;
Gerir e densificar a rede geodésica municipal;
Executar levantamentos topográficos e plantas cadastrais;
Verificar a implantação topográfica de obras municipais;

Fornecer e verificar cotas de soleiras que marginem as vias municipais;
Verificar alinhamentos de obras particulares;
Prestar informação sobre a avaliação predial;
Acompanhamento da elaboração do zonamento e coeficientes de localização para efeitos do IMI.

Cadastro e registo das infraestruturas de serviços públicos;
Cadastro no SIG de clientes de RSU e outros utentes de serviços públicos, em articulação com a Divisão de Sistemas de Informação.
Divisão de Ambiente e Sustentabilidade, à qual compete, genericamente,

Garantir o planeamento, gestão e articulação dos serviços que dependem diretamente desta divisão;
Coordenar a realização de programas, planos e estudos ambientais;
O acompanhamento do controlo e medidas de qualidade da CCDR-N relativos à qualidade do ar;
Elaborar mapas de ruído e relatórios sobre recolha de dados acústicos para apoiar a elaboração, alteração e revisão dos planos territoriais de âmbito municipal e estabelecer a classificação, a delimitação e a disciplina das zonas sensíveis e das zonas mistas; elaborar planos municipais de redução de ruído; e emitir licença especial de ruído para atividades ruidosas temporárias.
Elaborar e promover projetos e ações de educação ambiental, nos quais se incluem campanhas de sensibilização para aumento das taxas de cobertura e eficiência dos sistemas ambientais;
Acompanhar a elaboração de Instrumentos de Gestão Territorial e outros instrumentos de regulação e gestão ambiental, de responsabilidade municipal ou setorial, nomeadamente nos domínios da água, ar e florestas em articulação com a DOTIG, Divisão de Gestão Florestal e SMPC;
Elaborar e apreciar pareceres, recomendações, regulamentos e outros documentos no âmbito das suas atribuições.
Gerir as redes e sistemas municipais de saneamento básico.
Serviço de Água, Saneamento e Resíduos, na dependência desta Divisão, ao qual compete genericamente,
Assegurar as atribuições e atividades no domínio do saneamento básico (abastecimento de água; drenagem e tratamento de águas residuais; recolha, triagem, valorização e tratamento e dos resíduos sólidos urbanos), seja diretamente, seja através do acompanhamento e fiscalização de contratos de concessão, parcerias, prestação de serviços ou outros;
Tratar as reclamações, pedidos de redução de tarifas e outros relativos a resíduos, abastecimento de água e saneamento;
Prestação de informação à ERSAR — Entidade Reguladora dos Serviços de Águas e Resíduos, no que se refere aos contratos de concessão, parceria, prestação de serviços e avaliação da qualidade do serviço de recolha de resíduos sólidos urbanos;
Acompanhar o programa de controlo da qualidade da água nas escolas da competência da câmara municipal;
Tratar do fornecimento e reavaliação de contentorização para recolha de resíduos sólidos urbanos;
Encaminhar os pedidos de recolha de verdes e de "monstros".
Serviço de Gestão Ambiental, na dependência desta Divisão, ao qual compete genericamente,
Elaborar estudos de incidência ambiental na área do município nas suas vertentes de ruído, recursos hídricos, ar, energia e alterações climáticas;
Executar o plano municipal do ambiente;
Acompanhar e gerir os parques municipais;
Manter o sistema de gestão e informação ambiental do concelho, de forma a garantir a estruturação, divulgação e utilização de dados de referência para apoio ao desenvolvimento e avaliação de políticas ambientais e desenvolvimento sustentável.

Divisão de Serviços Gerais, à qual compete, genericamente,

Garantir o planeamento, gestão e articulação dos serviços que dependem diretamente desta divisão;

Fiscalizar e prestar apoio à implementação das medidas corretivas no âmbito do programa de controlo da qualidade da água nas escolas da competência da câmara municipal;

Elaborar condições técnicas e acompanhar a execução dos contratos de manutenção de equipamentos localizados em edifícios e espaços municipais (AVAC, elevadores, balizas, parques infantis, entre outros);

Gerir os serviços de portaria;

Gerir processos de acidentes ocorridos na via pública ou outros espaços públicos quando seja imputada responsabilidade extracontratual ao município;

Colaborar na execução de cadastros do património;

Dar apoio logístico e operativo no âmbito da proteção civil, em articulação com outros serviços municipais.

Serviço de Transportes, na dependência desta Divisão, ao qual compete genericamente,

Coordenar a utilização das viaturas municipais, bem como repará-las, conservá-las e administrar processos de acidentes de viação em que intervenham;

Gestão da oficina municipal de viaturas.

Serviço Operacionais, na dependência desta Divisão, ao qual compete genericamente,

Executar os serviços de manutenção preventiva e corretiva dos edifícios e equipamentos municipais;

Executar os serviços de manutenção preventiva e corretiva nas vias públicas da jurisdição municipal.

Serviço de Conservação dos Edifícios e Equipamentos Municipais, na dependência desta Divisão, ao qual compete genericamente,

Elaborar e executar planos de manutenção de edifícios e equipamentos de jurisdição municipal,

Instruir processos de contratação de prestações de serviços de manutenção de equipamentos localizados em edifícios e espaços municipais (AVAC, elevadores, balizas, parques infantis, entre outros);

Acompanhar a execução dos contratos de manutenção de equipamentos localizados em edifícios e espaços municipais, em articulação com os gestores dos edifícios;

Proceder à gestão das ocorrências, reclamações e sugestões relacionadas com edifícios municipais e respetivos equipamentos e materiais.

Serviço de Apoio aos Eventos, na dependência desta Divisão, ao qual compete genericamente,

Gerir os audiovisuais;

Apoiar o planeamento e a execução de eventos.

Na dependência do Departamento de Desenvolvimento Económico, Emprego e Cultura:

Divisão de Património Cultural e Museus, à qual compete, genericamente,

Apoiar coletividades, associações, grupos artísticos e culturais;

Programar e executar o Plano Anual de Eventos para os Museus e Centros Interpretativos;

Promover, valorizar e dinamizar as expressões artísticas contemporâneas;

Dinamizar o Museu Municipal Abade Pedrosa e o Museu Internacional de Escultura Contemporânea de Santo Tirso;

Promover a realização dos Simpósios Internacionais de Escultura;

Dinamizar e divulgar a arte contemporânea no âmbito dos seus equipamentos culturais;

Desenvolver ações de defesa, investigação, valorização, conservação e divulgação do património móvel e imóvel concelhio;

Gerir e dinamizar serviços nos equipamentos museológicos municipais;

Estabelecer redes e parcerias de caráter municipal e intermunicipal e intervir, nos termos da lei em vigor, nomeadamente no âmbito do Plano Diretor Municipal, em processos de licenciamento

e acompanhamento de obras no domínio da salvaguarda dos bens, que constituam património arqueológico, histórico, artístico, pré-industrial e industrial;

Prestar serviços educativos de valorização e aprofundamento das ações planeadas nos serviços da cultura e estabelecer uma mediação adequada com os diferentes públicos do concelho.

Gerar dinâmicas locais de dinamização cultural e recreativa através do apoio às coletividades, associações, grupos artísticos e culturais, assim como projetos de animação cultural.

Divisão Municipal Invest Santo Tirso, à qual compete, genericamente,

Gerir o Invest, garantindo a sua participação em programas de incentivo à fixação de empresas, o acompanhamento, orientação e enquadramento de promotores e projetos de interesse para o município e apoio à atividade das empresas instaladas;

Regulamentar e aplicar a regulamentação para a incubação nas áreas temáticas abrangidas pelo Projeto Fábrica de Santo Thyrso;

Apoiar a incubação de jovens empresários e empresas em áreas de valor acrescentado para o desenvolvimento local;

Coordenar, informar e gerir, toda a atividade da Fábrica de Santo Thyrso;

Analisar e propor candidaturas a instrumentos de financiamento externo que contribuam para a sustentabilidade do equipamento e do seu projeto empresarial;

Promover e incentivar a realização de atividades de iniciativa municipal ou particular que se enquadre e valorize o Projeto da Fábrica;

Realizar parcerias com vista à dinamização do Projeto Fábrica de Santo Thyrso, funcionando como veículo de ligação entre as instituições do SCTN (Sistema Cientifico e Tecnológico Nacional) e o tecido empresarial local.

Serviço de Turismo, ao qual compete, genericamente,

Assegurar a preservação, valorização e divulgação das potencialidades turísticas concelhias e intervir, nos termos da lei, nos processos que interfiram com aspetos turísticos;

Acompanhar as atividades associadas aos serviços de animação turística, tais como feiras, concursos, festivais, entre outros.

Promover em articulação com o Invest Santo Tirso o desenvolvimento turístico do concelho integrado em políticas de âmbito territorial supramunicipal.

Assegurar a divulgação turística do município interna e externa em articulação com as estruturas inter e supra municipais.

Serviço de Emprego e Inserção Profissional, ao qual compete, genericamente,

Apoiar e acompanhar os munícipes na resolução dos seus problemas relacionados com o emprego e a inserção profissional;

Promover contactos regulares com as empresas e outras instituições locais e regionais, de forma a potenciar a empregabilidade;

Recolher e divulgar ofertas de emprego e de inserção profissional;

Apoiar o desenvolvimento de estágios curriculares, profissionais e de cursos de formação profissional;

Elaborar, implementar e desenvolver candidaturas a programas operacionais regionais de emprego e inserção profissional;

Organizar e dinamizar medidas ativas de emprego através de ações, exposições e campanhas.

Divisão de Gestão de Fundos Europeus, à qual compete, genericamente,

Coordenar a elaboração de documentos de enquadramento e programação estratégica de referência;

Acompanhar e participar na elaboração dos documentos inter e supra municipais de enquadramento e programação estratégica de referência;

Analisar, divulgar e assegurar fontes e instrumentos de financiamento externo dirigidas ao apoio à atividade municipal;

Elaborar e gerir os processos de candidatura a financiamento externo;

Dinamizar parcerias com vista à concretização de processos de candidaturas a financiamento externo;

Monitorizar e gerir a sua execução física e financeira dos projetos com financiamento externo;

Coordenar a interlocução com as autoridades de gestão dos programas de financiamento externo;

Apoiar a elaboração e acompanhamento de candidaturas a financiamento de projetos de interesse municipal, públicos ou de interesse público.

Divisão de Bibliotecas e Arquivos, à qual compete, genericamente,

Assegurar o funcionamento e gestão da Biblioteca Municipal e pólos de leitura;

Assegurar o funcionamento e gestão do Arquivo Histórico Municipal e outras valências na área da arquivística;

Programar e executar o Plano Anual de Eventos para a Biblioteca Municipal.

Serviços Educativos, na dependência desta Divisão, ao qual compete genericamente,

Desenvolver ações de dinamização da leitura e o livro.

Serviço de Programação Cultural, ao qual compete, genericamente,

Desenvolver ações no domínio da promoção e animação cultural;

Colaborar no intercâmbio cultural com outros municípios;

Programar e executar o Plano Anual de Eventos da Cultura.

Serviço de Gestão do Centro Cultural Municipal de Vila das Aves, ao qual compete, genericamente,

Gerir e dinamizar serviço no Centro Cultural Municipal de Vila das Aves;

Programar e executar o Plano Anual de Eventos para o Centro Cultural Municipal de Vila das Aves.

Na dependência do Departamento de Coesão Social e Promoção da Qualidade de Vida:

Divisão de Educação, à qual compete, genericamente,

Participar nos processos de planeamento e de definição da estratégica educativa local;

Assegurar a oferta de atividades de complemento educativo e de apoio à família para os alunos da educação pré-escolar e do 1.º ciclo do ensino básico, em particular nos períodos de interrupção letiva;

Garantir a gestão eficiente dos jardins de infância e das escolas do 1.º ciclo do ensino básico;

Apoiar a participação dos alunos da educação pré-escolar e do 1.º ciclo do ensino básico em atividades de complemento curricular;

Assegurar os serviços de ação social escolar, no âmbito da educação pré-escolar e do 1.º ciclo do ensino básico;

Assegurar a colocação e a gestão do pessoal não docente da educação pré-escolar, em articulação com a Divisão de Recursos Humanos.

Assegurar a gestão dos refeitórios escolares sob administração direta do município, garantindo o seu correto funcionamento em respeito pelas normas de higiene e segurança alimentar.

Assegurar a gestão dos transportes escolares;

Dinamizar ações e projetos que promovam o sucesso educativo e previnam a exclusão e o abandono escolar.

Assegurar a ligação com as Associações de Pais dos estabelecimentos de ensino da educação pré-escolar e do 1.º ciclo do ensino básico, de modo a contribuir para a melhoria do sistema educativo;

Promover a celebração e assegurar a execução de protocolos de colaboração com diferentes parceiros e instituições educativas, com vista a melhorar o serviço de educativo prestado;

Promover a concertação e a articulação das atividades e programas a desenvolver autonomamente ou em colaboração com outras instituições públicas/privadas, tendo por base a estratégia educativa local e os projetos educativos elaborados pelos agrupamentos de escolas/escolas.

Apoiar as entidades e as estruturas de âmbito local ligadas à educação, promovendo a concretização de projetos e programas visando a melhor utilização e racionalização das infraestruturas e equipamentos existentes no concelho.

Divisão de Ação Social, à qual compete, genericamente,

Garantir o planeamento, gestão e articulação dos serviços que dependem diretamente desta divisão;

Atuar em situações de maior desfavorecimento ou carência económico-social com vista a uma sociedade mais inclusiva;

Garantir o bem-estar das crianças e jovens;

Garantir respostas adequadas nos diferentes níveis de intervenção da área da toxicodependência e do alcoolismo, promovendo uma articulação com as entidades estatais e da sociedade civil implicadas neste campo;

Incrementar ações de cidadania ativa que rejuvenesçam a população sénior;

Desenvolver as ações inerentes ao Programa Municipal de Emergência Social;

Conceber e desenvolver programas e projetos integrados de ação social de iniciativa municipal ou em parceria com outras entidade e agentes sociais, visando grupos especialmente carenciados, vulneráveis ou em risco;

Desenvolver ações de apoio ao emigrante;

Emitir Certificados de Registo de Cidadãos da União Europeia residentes em Portugal, nos termos legalmente previstos;

Assegurar as atividades necessárias ao exercício das competências do município nos domínios da reinserção social de jovens e adultos, prevenção e combate à violência contra as mulheres e à violência doméstica, rede dos julgados de paz e apoio às vítimas de crimes, nos termos previstos do Decreto-Lei n.º 101/2018, de 29/11;

Assegurar as atividades necessárias ao exercício das competências do município no domínio da instituição e gestão dos gabinetes de apoio aos emigrantes e instituição e gestão de centros de apoio e integração de migrantes, nos termos do Decreto-Lei n.º 104/2018, de 29/11.

Serviço de Apoio ao Consumidor, na dependência desta Divisão, ao qual compete genericamente,

Prestar informação, apoio/orientação nas reclamações e mediar pequenos conflitos de consumo, na defesa dos legítimos interesses dos consumidores em nome individual e prestar serviços de verificações metrológicas de massas de instrumentos de pesagem de funcionamento não automático e contadores de tempo;

Assegurar a verificação e o controlo metrológico, nos termos da lei.

Serviço de Rede Social, na dependência desta Divisão, ao qual compete genericamente,

Assegurar a participação do município na Rede Social, Rendimento Social de Inserção e na Comissão de Proteção de Crianças e Jovens, estabelecendo uma articulação com os restantes parceiros.

Serviço de Apoio à Família, na dependência desta Divisão, ao qual compete genericamente,

Agir pela igualdade de oportunidades;

Garantir a implementação de políticas sociais de habitação através da medida de subsídio ao arrendamento;

Promover a coesão territorial numa política social de proximidade e descentralização dos serviços camarários, através do atendimento no local às famílias residentes em habitação social (realojadas ou a realojar), acompanhando-as na organização e gestão doméstica e encaminhando-as para formação profissional ou outras, com vista à melhoria das suas competências sociais e pessoais;

Promover ações de educação parental e de terapia familiar.

Divisão de Desporto, à qual compete, genericamente,

Garantir o planeamento, gestão e articulação dos serviços que dependem diretamente desta divisão;

Contribuir, numa perspetiva cultural de desenvolvimento desportivo, para melhorar a qualidade de vida dos seus munícipes através de atividades físicas que satisfaçam os seus interesses, a nível municipal e supramunicipal;

Fomentar e apoiar o desenvolvimento das entidades desportivas e recreativas;

Identificar e operacionalizar atividades que potenciem a inclusão e a prática desportiva de populações especiais;

Colaborar com os organismos regionais, nacionais e internacionais, promovendo o acesso à participação desportiva da população em geral;

Apoiar e dinamizar o desporto em ambiente escolar;

Dinamizar e coordenar programas de animação desportiva, a nível municipal e supramunicipal;

Apoiar o associativismo desportivo, através do apoio ao desporto federado, às entidades desportivas, a eventos desportivos, ao alto rendimento e à prática de atividade física informal;

Promover a formação dos diversos agentes desportivos;

Apoiar, organizar e colaborar na realização de manifestações desportivas;

Gerir os procedimentos inerentes à celebração de contratos-programa de desenvolvimento desportivo, sem prejuízo do apoio de outros serviços, quando necessário;

Gerir e coordenar os equipamentos desportivos municipais perspetivando, qualitativamente, o desenvolvimento desportivo local;

Receber e analisar os pedidos de cedência regular e pontual das instalações desportivas municipais;

Zelar pela boa conservação das instalações desportivas municipais, condições de higiene e de utilização das mesmas;

Promover a criação de infraestruturas e serviços, de apoio ao desporto, e participar no planeamento e conceção das infraestruturas desportivas municipais;

Promover e potenciar a gestão em rede das infraestruturas desportivas existentes no concelho, municipais e não municipais, em articulação com os municípios vizinhos;

Administrar e fazer a gestão corrente do Complexo Desportivo Municipal nos termos do Regulamento, aprovado pela câmara municipal e da legislação em vigor.

Serviço de Gestão do Pavilhão Municipal, na dependência desta Divisão, ao qual compete genericamente,

Administrar e efetuar a gestão do Pavilhão Municipal.

Serviço de Gestão da Piscina Municipal, na dependência desta Divisão, ao qual compete genericamente,

Administrar e efetuar a gestão da Piscina Municipal.

Serviço de Juventude e Voluntariado, ao qual compete, genericamente,

Fomentar a participação cívica da população jovem do município, nomeadamente através do associativismo juvenil.

Assegurar as ações inerentes ao Orçamento Participativo Jovem;

Assegurar o apoio logístico e administrativo ao Conselho Municipal da Juventude;

Implementar o plano de eventos na área da juventude (em articulação com a SMPC).

Serviço de Promoção da Saúde e Bem-Estar, ao qual compete, genericamente,

Desenvolver ações de promoção e defesa da saúde;

Desenvolver ações de promoção do bem-estar.

IV

Subunidades Orgânicas

Quanto às subunidades orgânicas, mantem-se o número máximo de subunidades orgânicas, previstas no n.º 5 do artigo 10.º do Decreto-Lei n.º 305/2009, de 23 de outubro, que é quarenta.

V

Equipas de Projeto

Mantém-se o número máximo de quatro equipas de projeto.

ORGANOGRAMA

7.3

VI

Organograma

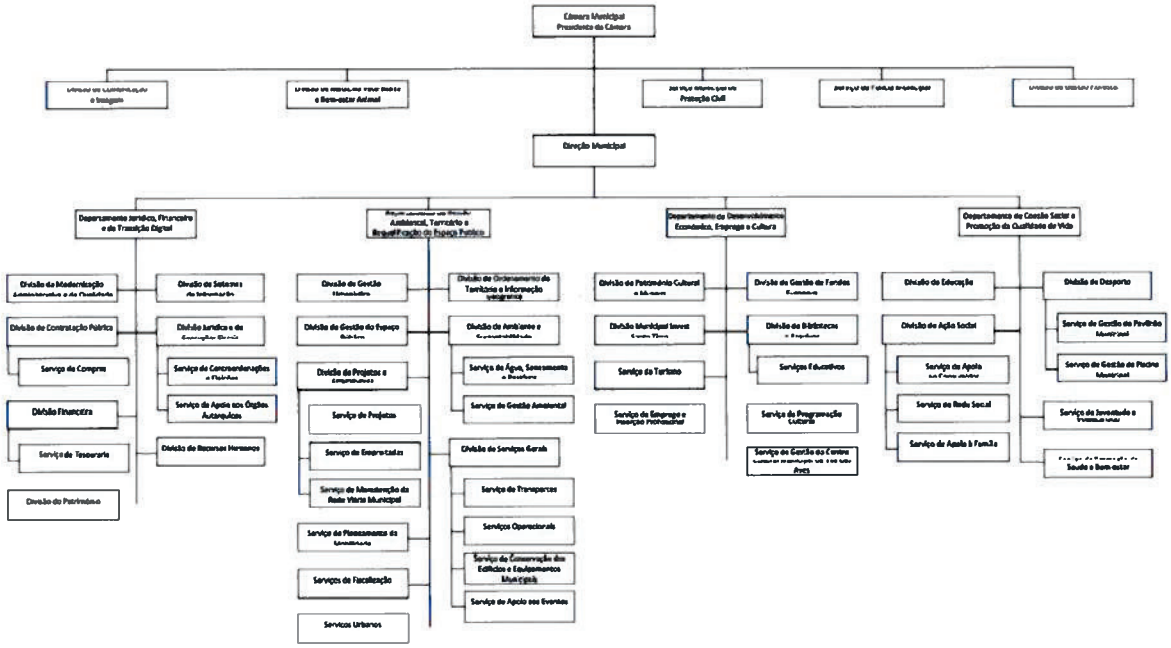

3 de março de 2022. — O Presidente da Câmara, *Alberto Costa*.

315081709

CÓPIA DA ATA ONDE CONSTE A DELIBERAÇÃO PARA FIXAÇÃO DO N.º DE VEREADORES

7.4

Organograma da Câmara Municipal de Santo Tirso – Anexo I

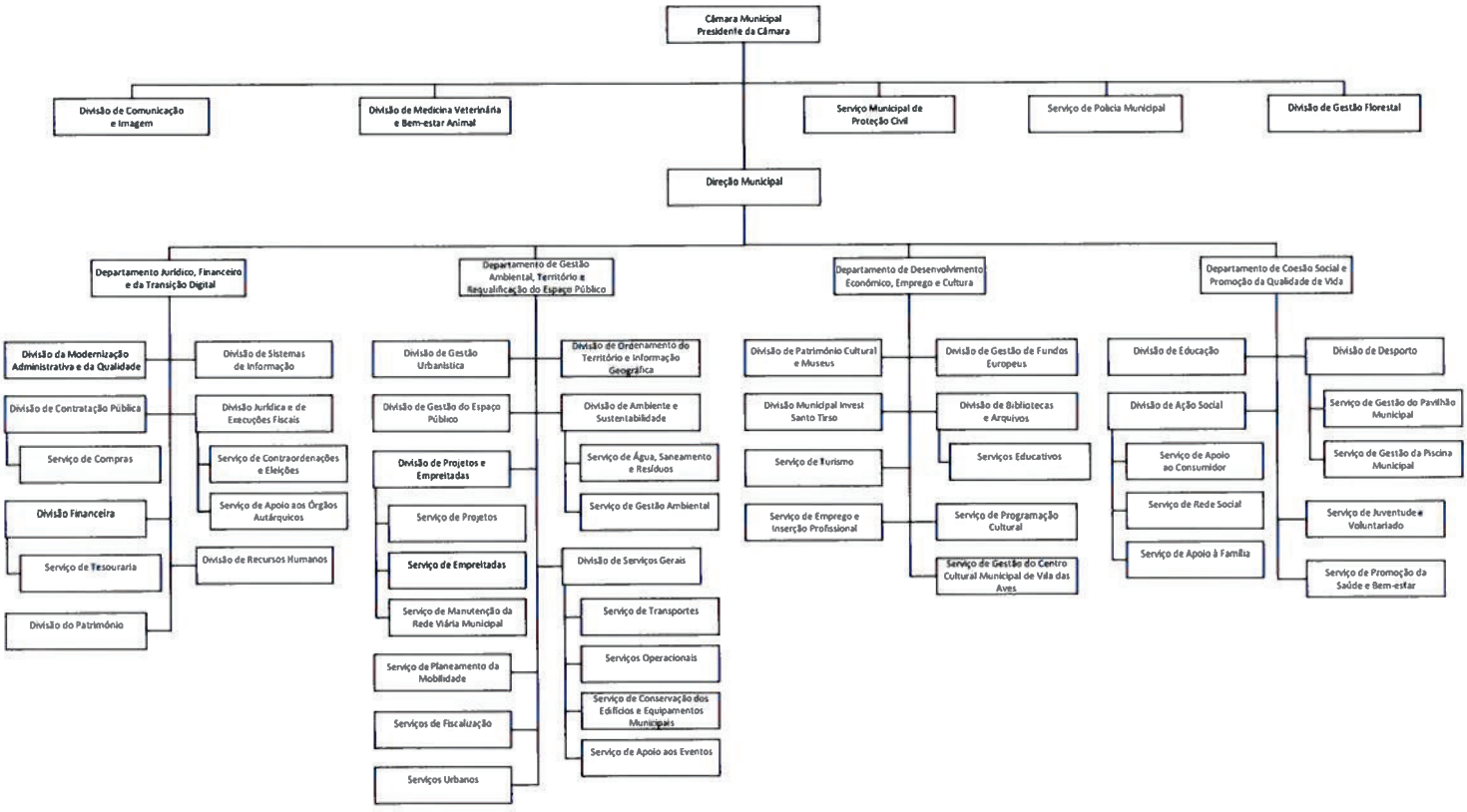

ATA DE INSTALAÇÃO

7.4.1

MUNICÍPIO DE SANTO TIRSO

ATA

DA

INSTALAÇÃO DA CÂMARA MUNICIPAL

PARA O QUADRIÉNIO 2025/2029

Aos vinte e cinco dias do mês de outubro do ano de dois mil e vinte e cinco, pelas dezasseis horas, nesta cidade de Santo Tirso e nos Paços do Concelho do respetivo Município, onde se encontrava o senhor Eng. Fernando Benjamim Oliveira Martins, na qualidade de presidente da assembleia municipal cessante, compareceram, para, em conformidade com o disposto no n.º 2 do artigo 225.º da Lei Orgânica n.º 1/2001, de 14 de agosto, e no artigo 60.º da Lei nº 169/99, de 18 de setembro, se proceder à instalação da câmara municipal para o quadriénio 2025/2029, em resultado das eleições realizadas no dia doze do corrente mês de outubro, os cidadãos abaixo identificados e assinalados com nota de presença. ----------

O presidente da assembleia municipal cessante designou, de harmonia com o previsto no n.º 2 do referido artigo 44.º, para redigir o presente documento comprovativo do ato de instalação da assembleia municipal, a senhora Dra. Carla Alexandra Abreu Maia do Vale, casada, natural de Santo Tirso, concelho de Santo Tirso, onde reside na Rua José Bento Correia, Edifício Lusíadas, n.º 123, Bloco B, Apartamento 202, titular do cartão de cidadão n.º 10121388 3 ZX6, emitido pela República Portuguesa, válido até 24 de janeiro de 2030. ----------

O senhor presidente da assembleia municipal cessante deu início ao ato da instalação da câmara municipal de Santo Tirso, procedendo à chamada dos membros eleitos para o órgão executivo, respeitando a respetiva ordem de eleição. ----------

Alberto Manuel Martins da Costa, divorciado, natural de Santo Tirso, concelho de Santo Tirso, onde reside na Rua Luis de Camões, n.º 142, AP 801, titular do cartão de cidadão nº 09246985 0 ZY5, emitido pela República Portuguesa, válido até 26 de junho de 2028, eleito enquanto inscrito na lista do Partido Socialista (PS), e como primeiro candidato desta lista, que foi a mais votada no referido ato eleitoral, presidente da câmara municipal, de harmonia com o previsto no n.º 1 do artigo 57.º da dita Lei

169/99. ----------

Presente.----------

Ricardo Filipe Silva Pereira, casado, natural de Ermesinde, concelho de Valongo, residente na Rua das Alminhas, n.º 345, da freguesia União das Freguesias de Carreira e Refojos de Riba de Ave, concelho de Santo Tirso, titular do cartão de cidadão n.º 11804874 0ZY1, emitido pela República Portuguesa, válido até 02 de agosto de 2028, eleito enquanto inscrito na lista da coligação Juntos por Santo Tirso - PPD/PSD.IL. ----------

Presente.----------

Nuno Miguel Linhares da Silva, casado, natural de Agrela, concelho de Santo Tirso, residente na Travessa da Agra, n.º 8A, freguesia de Agrela, do mesmo concelho, titular do cartão de cidadão n.º 10383087 1 ZX0, emitido pela República Portuguesa, válido até 03 de agosto de 2031, eleito enquanto inscrito na lista do PS.-----

Presente.----------

Silvia Manuela da Costa Ferreira Tavares, casada, natural de Vila Nova de Famalicão, concelho de Vila Nova de Famalicão, residente na Rua Padre António Silva Araújo, n.º 321, freguesia de União das Freguesias de Areias, Sequeirô, Lama e Palmeira, concelho de Santo Tirso, titular do cartão de cidadão nº 10079032 1 ZX0, emitido pela República Portuguesa, válido até 11 de junho de 2031, eleita enquanto inscrita na lista do PS.----------

Presente.----------

Fernando Gonçalo Cruz do Vale, solteiro, maior, natural de Cedofeita, concelho do Porto, residente no Largo Domingos Moreira, n.º 34, 2.º Dto, da cidade e concelho de Santo Tirso, titular do cartão de cidadão nº 09763615 0ZX9, emitido pela República Portuguesa, válido até 28 de maio de 2029, eleito enquanto inscrito na lista

da coligação PPD/PSD.IL.----------

Presente.----------

Ana Maria Moreira Ferreira, casada, natural de S. Martinho do Campo, também deste concelho, residente na Rua José Narciso Martins da Costa, n.º 150, da freguesia de Vila Nova do Campo, do mesmo concelho, titular do cartão de cidadão n.º 08423212 9 ZY7, emitido pela República Portuguesa, válido até 23 de julho de 2030, eleita enquanto inscrita na lista do PS.----------

Presente.----------

Fernando Jorge Gomes da Silva, solteiro, maior, natural de Paranhos, concelho do Porto, residente na Rua de São Francisco, n.º 1053, freguesia de Monte Córdova, concelho de Santo Tirso, titular do cartão de cidadão n.º 10371584 3 ZW1, emitido pela República Portuguesa, válido até 03 de agosto de 2031, eleito enquanto inscrito na lista do PS.----------

Presente.----------

Sara Micaela Ferreira Lima, solteira, maior, natural de Santo Tirso, deste concelho, residente na Rua Nossa Senhora de Espinhos, n.º 323, da freguesia de Vila Nova do Campo, concelho de Santo Tirso, titular do cartão de cidadão nº10879544 6 ZX3, emitido pela República Portuguesa, válido até 24 de maio de 2029, eleita enquanto inscrita na lista da coligação PPD/PSD.IL.----------

Presente.----------

Marco Paulo Pinto da Cunha, casado, natural da São Mamede de Negrelos, concelho do Santo Tirso, onde reside na Rua José Luis Dias Barbosa, n.º 494, freguesia de Vila Nova do Campo, titular do cartão de cidadão nº 10072534 1 ZX8, emitido pela República Portuguesa, válido até 16 de abril de 2030, eleito enquanto inscrito na lista do PS. ----------

Presente.----------

Verificadas a identidade e legitimidade dos cidadãos acima identificados e presentes neste ato, o senhor presidente da assembleia municipal cessante declarou-os investidos nas suas funções, para o mandato autárquico 2025/2029, resultante das eleições ocorridas no dia doze do corrente mês de outubro, declarando instalada a câmara municipal de Santo Tirso para o quadriénio acima referido, podendo consequentemente entrar em funcionamento. ----------

Para constar e devidos efeitos se lavrou a presente ata que tem seis folhas, apenas utilizadas no anverso, a qual após ter sido lida em voz alta na presença simultânea de todos os eleitos foi aprovada, que eu Carla Alexandra Alves Reis do Vale redigi e subscrevo e vai ser assinada por quem presidiu. Fica anexa à presente ata, e dela fica a fazer parte integrante, lista com a assinatura dos membros da câmara municipal de Santo Tirso eleitos e presentes neste ato. ----------

Fernando Benjamim Martins

ATA — FIXAÇÃO DO NÚMERO DE VEREADORES EM REGIME DE PERMANÊNCIA A TEMPO INTEIRO

7.4.2

LISTA DOS MEMBROS ELEITOS PARA A CÂMARA MUNICIPAL DE SANTO TIRSO PARA O MANDATO 2025/2029.----------

3. PROPOSTA DO PRESIDENTE DA CÂMARA SOBRE A FIXAÇÃO DO NÚMERO DE VEREADORES EM REGIME DE PERMANÊNCIA E A TEMPO INTEIRO--

Pelo senhor presidente da câmara foi apresentada a proposta que se anexa à presente ata e dela fica a fazer parte integrante, constituindo as subsequentes duas folhas, na qual propõe que a câmara municipal delibere, nos termos do n.º 2 do artigo 58.º da Lei 169/99, de 18 de setembro, autorizar a existência de mais três vereadores em regime de permanência e a tempo inteiro, passando assim a existir cinco vereadores em regime de permanência e a tempo inteiro.----------

Seguidamente à apresentação da proposta, o senhor vereador Ricardo Pereira, a propósito deste assunto e do despacho relativo à distribuição da coordenação das diversas áreas de gestão municipal, que consta do período da antes da ordem do dia, disse que "enviar primeiro à comunicação social e só depois à câmara municipal não nos parece bem.". ----------

A proposta foi aprovada por maioria, com seis votos a favor dos edis eleitos enquanto inscritos na lista do Partido Socialista, e três votos contra dos vereadores eleitos enquanto inscritos na lista da coligação PPD/PSD.IL, que fizeram a declaração de voto que consta de folhas vinte e duas da presente ata.----------

SANTO TIRSO
CÂMARA MUNICIPAL

Praça 25 de Abril
4780-373 SANTO TIRSO
Tel. +351 252 830 400
Fax: +351 252 856 534
santotirso@cm-stirso.pt
www.cm-stirso.pt

PROPOSTA

FIXAÇÃO DO NÚMERO DE VEREADORES EM REGIME DE PERMANÊNCIA, A TEMPO INTEIRO E A MEIO TEMPO

Estabelece a alínea c) do n.º 1 do artigo 58.º da Lei 169/99, de 18 de setembro, que compete ao presidente da câmara municipal decidir sobre a existência de vereadores em regime de tempo inteiro e meio tempo e fixar o seu número, até aos limites seguintes: ----------

- Dois, nos municípios com mais de 20 000 e menos de 100 000 eleitores (atualmente, o número de eleitores no município de Santo Tirso é 62.054). --

O número 2 do mesmo artigo estipula que compete à câmara municipal, sob proposta do respetivo presidente, fixar o número de vereadores em regime de tempo inteiro e meio tempo que exceda aqueles limites, ou seja acima de dois. ----------

De harmonia com o previsto no n.º 4 do mesmo artigo, compete ao presidente da câmara escolher os vereadores a tempo inteiro e a meio tempo, fixar as suas funções, e determinar o regime do respetivo exercício. -

Considerando o vasto leque de atribuições cometidas ao município e as competências atribuídas por lei à câmara municipal e ao seu presidente para a prossecução dessas atribuições. ----------

Considerando que as responsabilidades, cada vez mais complexas e acrescidas, atribuídas ao município, exigem um cuidadoso acompanhamento e coordenação por parte do órgão executivo municipal. ---

Considerando o processo em curso de transferência de competências para as autarquias locais, decorrente da Lei 50/2018, de 16 de agosto, muitas delas em áreas completamente novas. ----------

Considerando a estrutura organizacional do município de Santo Tirso e as diversas funções existentes que ao presidente da câmara compete atribuir. -

Considerando que para assegurar o bom exercício dessas competências, e para uma maior celeridade dos processos aos quais o município tem que dar resposta, contribuindo, assim, para a melhoria da qualidade de vida dos cidadãos, é necessária a existência de vereadores em regime de permanência a tempo inteiro, sendo que, por meu despacho desta data,

REGULAMENTOS

7.5

SANTO TIRSO
CÂMARA MUNICIPAL

Praça 25 de Abril
4780-373 SANTO TIRSO
Tel.: +351 252 830 400
Fax: +351 252 858 534
santotirso@cm-stirso.pt
www.cm-stirso.pt

proferido ao abrigo das disposições conjugadas da alínea c) do n.º 1 e n.º 4 do referido artigo 58.º, decidi nomear dois vereadores a tempo inteiro.---------
Considerando, porém, que aquele limite legal de vereadores a tempo inteiro – dois – é manifestamente insuficiente para um bom desempenho e uma eficaz prossecução da causa pública, proponho que a câmara municipal delibere, ao abrigo do disposto no n.º 2 do mesmo artigo 58.º, aprovar a existência de mais três vereadores em regime de permanência, a tempo inteiro, passando assim a existir cinco vereadores em regime de permanência a tempo inteiro. ----------
Remeta-se a presente proposta à próxima reunião da câmara municipal.------

Santo Tirso, 27 de outubro de 2025

O Presidente da Câmara Municipal,

Alberto Costa

Documento assinado de forma digital com cartão do cidadão

REGULAMENTOS POSTURAS, TABELAS E TAXAS DA CÂMARA MUNICIPAL DE SANTO TIRSO (1)	APROVAÇÃO		PUBLICAÇÃO EM DIÁRIO DA REPÚBLICA	ALTERAÇÕES		PUBLICAÇÃO EM DIÁRIO DA REPÚBLICA
VIGOR NO ANO DE 2025	C.M.	A.M.		C.M.	A.M.	
				18/04/2012 (1ª alt)	23/04/12	Edital 470/2012 de 11/5
				24/04/2013 (2ª e 3ª alt)	30/04/13	Edital 471/2013 de 14/5
Regulamento de Liquidação, Cobrança e Pagamento de Taxas e Outras Receitas Municipais	22/02/10	14/04/10	Edital 400/2010 de 28/4	15/04/14	28/04/14	Edital 430/2014 de 21/5 e 389/2014 de 13/5
				12/02/2015 (5ª alt)	26/02/15	Edital 202/2015 de 17/5
				28/06/2018 (6ª alt)	29/06/18	Edital 660/2018 de 12/7 e Dec.Ret 596/2019 de 24/7
Regulamento de Taxas pela realização de infra estruturas urbanísticas		04/12/95			16/10/01	
				20/09/18	25/09/18	Edital 998/2018 de 24/10
			25/09/97			
					20/12/10	Aviso 1858/2011 2ª Série de 18/01/2011
				09/02/11		Aviso 6436/2011 2ª Série de 09/03/2011
				23/03/11	27/04/11	Aviso 11673/2011 2ª série de 26/05/2011
				15/06/11	28/06/11	Aviso 13810/2011 2ª série de 06/07/2011
				29/02/12	23/04/12	Aviso12141/2012 2ª série de 12/09/2012
Regulamento do Plano Director Municipal				29/02/12		Aviso 186/2012 2ª série de 27/09/2012
				18/06/15	30/06/15	Aviso 10201/2015 2ª série de 07/09/2015
				23/06/16		Declaração 108/2016 2ª série de 03/08/2016
				24/11/16	30/11/16	Aviso 2791/2017 2ª série de16/03/2017
				23/02/17	23/02/17	Aviso 4923/2017 2ª série de 05/05/2017
				23/03/17	28/04/17	Declaração 42/2017 2ª série de 30/08/2017
				28/11/19	02/12/19	Aviso 104/2020 2ª série de 03/01/2019
Regulamento do Plano de Pormenor da Zona Industrial de Fontiscos		14/12/90	Portaria 559/93 1ª série B de 31/05/1993	20/12/10	20/12/10	
	10/09/91	21/10/91	Portaria 552/93 1ª série B de 29/05/1993			
					25/06/02	Declaração 90/2003 2ª série de 05/03/2003
Regulamento do Plano de Pormenor da Quinta de Gião					28/06/16	Aviso 10023/2016 2ª série de12/08/2016
					29/04/19	Aviso 9852/2019 2ª série de 03/06/2019
Plano de Urbanização das Margens do Ave	22/03/01	19/04/01	Resolução Conselho de Ministros n.º 131/2003	10/04/02	23/04/02	Resolução Conselho de Ministros n.º 131/2003
Regulamento do Plano de Pormenor da Zona Industrial da Picaria		30/04/18	Aviso 7279/2018 2ª série de 29/05/2018			
Regulamento do Plano de Pormenor da Zona Industrial da Quinta da Chinesa		24/02/22	Aviso 7095/2022 2ª séeir de 07/04/2022			
Regulamento para a atribuição de lotes de loteamentos Municipais destinados a construção de habitação	16/03/94	12/05/94				
Regulamento da venda de lotes da Quinta de Gião	03/07/96	12/07/96		25/11/96	11/12/96	
				15/04/98	30/04/98	
Regulamento Municipal de Instalação e Funcionamento de Recintos de Espetáculos e Divertimentos Públicos	02/08/06	28/09/06	Edital de 26/12/2006			
Regulamento da Organização e Funcionamento do Serviço de Polícia Municipal do Concelho de Santo Tirso	30/05/00	05/06/00	RCM 19/2002, de 30/1	29/06/17	30/06/17	RCM 182/2017, de 30/11
Regulamento de Trânsito do município de Santo Tirso (novo)	26/02/15	12/02/15	Edital 284/2015, de 6/4	13/12/18		
Regulamento dos períodos de abertura e funcionamento dos estabelecimentos de venda ao público e de prestação de serviços do concelho de Santo Tirso	23/12/96	30/12/96				
Regulamento da Central de Transportes de Santo Tirso	15/07/93	27/09/93				
				23/09/93	03/01/94	
Regulamento e taxa para instalação de Estabelecimentos na Estação de Camionagem	14/09/92	16/10/92		15/02/95	02/03/95	
				10/02/00	29/02/00	
Regulamento dos Cemitérios Municipais de Santo Tirso e S. Bartolomeu de Fontiscos	18/09/02 23/12/02	26/12/02	Edital 119/2003 de 5/2	10/11/04	13/12/04	
				04/10/95	04/12/95	
				10/02/00	29/02/00	
Regulamento do Mercado Municipal	12/04/95	05/05/95		12/12/12	17/12/12	Edital 410/2015 de 12/05/2015
				12/02/15	26/02/15	
Regulamento de Venda Ambulante e Prestação de Serviços de Restauração e Bebidas de Caráter Não Sedentário (Novo)	09/06/22	22/06/22	Edital 982/2023 de 12/7			
Regulamento da concessão de Regalias aos Bombeiros Voluntários do concelho de Santo Tirso	23/03/17	28/04/17	Edital 382/2017 de 6/6			

REGULAMENTOS, POSTURAS, TABELAS E TAXAS DA CÂMARA MUNICIPAL DE SANTO TIRSO EM VIGOR NO ANO DE 2025	APROVAÇÃO		PUBLICAÇÃO EM DIÁRIO DA REPÚBLICA	ALTERAÇÕES		PUBLICAÇÃO EM DIÁRIO DA REPÚBLICA
	C.M.	A.M.		C.M.	A.M.	
Regulamento do Complexo Desportivo Municipal de Santo Tirso Piscina Municipal de Santo Tirso	27/02/09			12/09/12		
				21/02/19	26/02/19	Edital 493/2019 de 8/4
Regulamento para Atribuição de Prémios de Mérito Escolar	03/12/92	30/12/92		15/03/95	05/05/95	
				28/06/18	29/06/18	Edital 689/2018 de 27/7
Regulamento Municipal para a concessão de Bolsas de Estudo a Estudantes do Ensino Superior	24/09/15	29/09/15	Edital 904/2015 de 8/10	07/09/17	14/09/17	Edital 762/2017 de 29/9
				16/04/20	26/06/20	Edital 897/2020 de 17/8
Regulamento Municipal da Urbanização e de Edificação do concelho de Santo Tirso	08/03/06	26/04/06	Edital 303/2006 de 14/6	29/06/17	30/06/17	Edital 618/2017 de 28/8
Regulamento do empréstimo domiciliário de livros da Biblioteca Municipal	03/10/88					
Regulamento para venda de habitações	10/10/91	27/12/91				
Regulamento, estrutura e quadro de pessoal da Câmara Municipal	11/03/97	28/04/97				
Estrutura Orgânica dos Serviços da Câmara Municipal de Santo Tirso	27/11/25	09/12/25	Desp 285/2026 de 07/1			
Regulamento do Conselho Municipal de Juventude de Santo Tirso	04/06/15	30/06/15	Edital 710/2015 de 7/8			
Regulamento Provisório do Conselho Municipal de Segurança	30/08/00	18/05/00				
Normas de utilização do Parque de Lazer do Olival	27/07/20					
Regulamento Municipal para atribuição de Apoios no âmbito da habitação para pequenas reparações e obras de recuperação (SOS casa)	23/02/17	23/02/17	Edital 207/2017 de 11/4			
Regulamento Municipal para atribuição de comparticipações no âmbito da saúde oral (próteses) e saúde visual (armações e respetivas lentes)	17/10/19	21/11/19	Edital 1482/2019 de 17/12			
Regulamento de Funcionamento do Centro de Recolha Oficial (canil/gatil) Municipal de Santo Tirso	19/11/18	19/11/18	Edital 1272/2018 de 28/12			
Regulamento da "Fábrica de Santo Thyrso"	12/12/12	17/12/12	Edital 1/2013 de 2/1			
Regulamento de Funcionamento da Feira Municipal de Santo Tirso	18/05/17	30/06/17	Edital 673/2017 de 12/9	26/06/25	26/06/25	Edital 1290/2025 de 21/6
Regulamento de Publicidade e Ocupação do Espaço Público	24/04/13	30/04/13	Edital 472/2013 de 14/5	15/09/16	03/10/16	Edital 970/2016 de 14/11
				04/04/19	29/04/19	Edital 654/2019 de 22/5
Regulamento das Feiras Urbanas de Artesanato, Colecionismo e Antiguidades	27/06/12	28/06/12	Edital 642/2012 de 12/7			
Regulamento Municipal da Horta Urbana de Santo Thyrso	01/06/17	30/06/17	Edital 619/2017 de 28/8			
Regulamento sobre o Licenciamento das Atividades Diversas previstas no DL 264/2002, de 25 de novembro e DL 310/2002, de 18 de dezembro	23/07/03	18/12/03	Edital 68/2004 de 29/1 Retificação 189/2004 de 19/3	29/3/2006	18/4/2012	26/04/2006 23/04/2012	Edital 304/2006 de 14/6 Edital 478/2012 de 14/5
Regulamento das distinções honoríficas do Município de Santo Tirso	02/05/19	25/06/19	Edital 861/2019 de 19/7			
Regulamento Municipal do Programa Ocupacional de Tempos Livres	12/09/12					
Regulamento Municipal de Patrocínio Desportivo a Atletas de Alto Rendimento	23/02/17	23/02/17	Edital 162/2017 de 22/3	19/09/19	30/09/19	Edital 1196/2019 de 25/10
Regulamento de Transportes Escolares	30/06/10			02/11/18	29/11/18	Edital 480/2019 de 4/4
Regulamento do Arrendamento Apoiado e da Gestão das Habitações	27/06/19	30/09/19	Edital 1252/2019 de 13/11			
Regulamento do Cartão Santo Tirso Jovem	15/02/12	27/02/12		23/02/17	23/02/17	Edital 163/2017 de 22/3
					28/04/17	Edital 395/2017 de 8/6
Regulamento do Centro Cultural Municipal de Vila das Aves	14/06/17	30/06/17	Edital 672/2017 de 11/9			
Regulamento do Orçamento Participativo Jovem do Município de Santo Tirso	19/09/19	30/09/19	Edital n.º 1150/2019 de 16/10			
Regulamento do Programa Municipal de Emergência Social	18/02/14	27/02/14				
Regulamento do Subsídio ao Arrendamento do município de Santo Tirso	18/02/14	27/02/14		10/01/2019 23/01/2025	29/01/2019 26/02/2025	Edital n.º 330/2019 de 8/3 Edital n.º 499/2025 de 17/3
Regulamento Municipal da Comissão Municipal de Proteção de Idosos e Adultos Dependentes de Santo Tirso	29/06/17	30/06/17	Edital 544/2017 de 3/8			
Regulamento Municipal da Fase 1 do Parque do Ribeiro do Matadouro	05/11/15	16/12/15	Edital 165/2016 de 22/2			
Regulamento Municipal da Bolsa de Terras de Santo Tirso	24/09/15	29/09/15	Edital 973/2015 de 27/10			
Regulamento Municipal para a Concessão de Incentivos Fiscais ao Investimento no Concelho de Santo Tirso	01/06/17	30/06/17	Edital 624/2017 de 30/8			
Regulamento Municipal de Gestão de Residências Partilhadas	19/09/19	30/09/19	Edital 1233/2019 de 8/11			
Regulamento Municipal do Parque Urbano de Geão	19/09/19	30/09/12	Edital 1178/2019 de 23/10			
Regulamento Municipal do Parque Urbano Sara Moreira	02/04/20	26/06/20	Edital 946/2020 de 2/9	17/02/22	24/02/22	Edital 357/2022 de 28/3
Regulamento Municipal do Sistema de Partilha de Bicicletas "PEDALA"	23/04/19	29/04/19	Edital 844/2019 de 16/7			

NORMA DE CONTROLO INTERNO

7.6

REGULAMENTOS POSTURAS TABELAS E TAXAS DA CÂMARA MUNICIPAL DE SANTO TIRSO EM VIGOR NO ANO DE 2025	APROVAÇÃO		PUBLICAÇÃO EM DIÁRIO DA REPÚBLICA	ALTERAÇÕES		PUBLICAÇÃO EM DIÁRIO DA REPÚBLICA
	C.M.	A.M.		C.M.	A.M.	
Regulamento para Eleição dos representantes dos Educadores de Infância e dos Docentes dos Ensinos Básico e Secundário das Escolas não agrupadas e/ou dos Agrupamentos de Escolas Públicos para o Conselho Municipal de Educação de Santo Tirso	05/03/14					
Regulamento para o Licenciamento de Atividade de Acampamentos Ocasionais e Autocaravanismo no Município de Santo Tirso	27/06/16	28/06/16	Edital 711/2016, de 10/8			
Regulamento da Actividade de Transportes de Aluguer em Veículos Automóveis Ligeiros de Passageiros	14/04/03	25/06/03	Edital 600/2003 de 1/8			
Regulamento para o Voluntariado (Santo Tirso Voluntário)	25/12/21	25/02/21	Edital 348/2021 de 24/3			
Regulamento Interno da Organização e Funcionamento do "Centro Integra"	30/11/17					
Regulamento do Serviço Público Municipal de Abastecimento de Água do Concelho de Santo Tirso e Trofa	09/09/99	27/09/99		08/06/11	28/06/11	Edital 709/2011 de 19/7
Regulamento Municipal de Resíduos Sólidos urbanos do concelho de Santo Tirso (revogado pelo Regulamento de Serviço de Gestão de Resíduos Urbanos à exceção das Normas relativas à limpeza urbana)	**07/06/99**	**30/06/99**				
Regulamento de Serviço de Gestão de Resíduos Urbanos	10/01/19 24/01/19	29/01/19	Edital 260/2019 de 12/2	30/05/19		Edital 833/2019 de 10/7
Regulamento de Funcionamento Interno da Incubadora de Moda e Design da Fábrica de Santo Thyrso (IMOD)	04/09/13		Edital 914/2013 de 20/9			
Regulamento de Utilização de Viaturas Municipais	30/04/20	26/06/20	Edital 963/2021 de 25/8			
Regulamento Municipal de Tarifa Social e Tarifa Família Numerosa para o Serviço de Abastecimento de Água a prestar na área territorial da concessão	06/01/22	24/02/22	Edital 314/2022 de 21/03	15/05/25	26/06/25	Edital n.º 1326/2025 de 24/7
Regulamento Interno do Centro de Arte Alberto Carneiro	07/12/22	-	Regulamento 1187/2022 de 22/12			
Regulamento Interno do Museu Internacional de Escultura Contemporânea	07/12/22	-	Regulamento 3/2023 de 3/1			
manuela						
Regulamento Municipal do Concurso Literário "Escritores Nova Geração	22/02/24	29/02/24	Edital 480/2024 de 8/4	06/02/25	26/02/25	Edital n.º 542/2025 de 24/3
Regulamento do Sistema Tarifário do Transporte Público Coletivo Rodoviário de Passageiros do Município de Santo Tirso	20/02/25	26/03/25	Edital 500/2025 de 17/3			
Regulamento Municipal de Reconhecimento e Proteção de Estabelecimentos e Entidades de Interesse Histórico e Cultural ou Social Local do Município de Santo Tirso	03/04/25	22/04/25	Edital n.º 910/2025, de 16/05 (2.ª série)			
Regulamento Municipal do/a Embaixador/a do Município de Santo Tirso	04/09/25	23/09/202	Edital n.º 1632/2025 de 8/10 (2ª série)			
Plano de Urbanização das Margens do Ave		23/02/02	Resolução Conselho de Ministros n.º 131/2003			

SANTO TIRSO
CÂMARA MUNICIPAL

Praça 25 de Abril
4780-373 SANTO TIRSO
Tel. +351 252 830 400
Fax: +351 252 856 534
santotirso@cm-stirso.pt
www.cm-stirso.pt

NORMA DE CONTROLO INTERNO

Índice

SIGLAS 13
PREÂMBULO 16
CAPÍTULO I 19
DISPOSIÇÕES GERAIS 19
Artigo 1.º 19
Objeto 19
Artigo 2.º 20
Âmbito de aplicação 20
Artigo 3.º 20
Desenvolvimento e acompanhamento 20
Artigo 4.º 21
Objetivos 21
Artigo 5.º 22
Áreas de incidência 22
Artigo 6.º 23
Despachos e autorizações 23
CAPÍTULO II 23
DISPONIBILIDADES 23
Artigo 7.º 23
Disponibilidades 23
Artigo 8.º 24
Contas bancárias 24
Artigo 9.º 24
Controlo das contas bancárias 24
Artigo 10.º 25
Ordens de pagamento 25
Artigo 11.º 25
Reconciliações bancárias 25
Artigo 12.º 26
Cheques 26
Artigo 13.º 28

SANTO TIRSO
CÂMARA MUNICIPAL

Praça 25 de Abril
4780-373 SANTO TIRSO
Tel. +351 252 830 400
Fax: +351 252 856 534
santotirso@cm-stirso.pt
www.cm-stirso.pt

Aplicações financeiras 28
Artigo 14.º 28
Cartões de débito e crédito 28
Artigo 15.º 28
Cauções 28
Artigo 16.º 30
Responsabilidade do Serviço de tesouraria 30
Capítulo III 31
FUNDO DE MANEIO 31
Artigo 17.º 31
Objeto 31
Artigo 18.º 31
Definição e caraterização 31
Artigo 19.º 32
Competência 32
Artigo 20.º 33
Titulares 33
Artigo 21.º 33
Valores máximos 33
Artigo 22.º 34
Tipos de fundos de maneio 34
Artigo 23.º 34
Utilização 34
Artigo 24.º 35
Constituição 35
Artigo 25.º 36
Reconstituição 36
Artigo 26.º 37
Reposição 37
Artigo 27.º 38
Guarda do fundo de maneio 38
Artigo 28.º 38
Cessação do cargo de titular do fundo de maneio 38
Artigo 29.º 38
Assembleia municipal 38

SANTO TIRSO
CÂMARA MUNICIPAL

Praça 25 de Abril
4780-373 SANTO TIRSO
Tel. +351 252 830 400
Fax: +351 252 856 534
santotirso@cm-stirso.pt
www.cm-stirso.pt

Artigo 30.º 39
Incumprimento 39
CAPÍTULO IV 39
CONTAS DE TERCEIROS 39
Artigo 31.º 39
Forma das aquisições 39
Artigo 32.º 39
Entrega de bens 39
Artigo 33.º 40
Conferência das faturas e pagamento 40
Artigo 34.º 41
Reconciliações nas contas 41
Artigo 35.º 42
Isenções 42
CAPÍTULO V 42
INVENTÁRIOS 42
Artigo 36.º 43
Disposições gerais 43
Artigo 37.º 43
Gestão administrativa de inventários 43
Artigo 38.º 44
Controlo de inventários 44
Artigo 39.º 45
Políticas e procedimentos 45
CAPÍTULO VI 45
INVESTIMENTO 45
Artigo 40.º 45
Política de investimento 45
Artigo 41.º 46
Princípios gerais 46
Artigo 42.º 48
Aquisição de ativos de investimento 48
Artigo 43.º 48
Aquisição e inventariação de bens móveis 48
Artigo 44.º 49

SANTO TIRSO
CÂMARA MUNICIPAL

Praça 25 de Abril
4780-373 SANTO TIRSO
Tel. +351 252 830 400
Fax: +351 252 856 534
santotirso@cm-stirso.pt
www.cm-stirso.pt

Gestão de bens móveis e imóveis 49
Artigo 45.º 49
Gestão de bens imóveis 49
Artigo 46.º 50
Gestão de bens móveis 50
Artigo 47.º 51
Cadastro e inventariação 51
Artigo 48.º 52
Critérios de mensuração 52
Artigo 49.º 54
Etiquetagem 54
Artigo 50.º 55
Bens do domínio público 55
Artigo 51.º 56
Gestão e controlo 56
Artigo 52.º 57
Ficheiro do cadastro 57
Artigo 53.º 58
Registo de propriedade 58
Artigo 54.º 59
Depreciações e amortizações 59
Artigo 55.º 60
Transferência interna de bens móveis 60
Artigo 56.º 61
Cedência temporária de bens patrimoniais a terceiros 61
Artigo 57.º 62
Alienação, oneração, cedência ou transferência de bens 62
Artigo 58.º 63
Cedência de terrenos ao domínio público do MST 63
Artigo 59.º 63
Abate de bens 63
Artigo 60.º 66
Dever de colaboração 66
Artigo 61.º 66
Gestão de seguros 66

SANTO TIRSO
CÂMARA MUNICIPAL

Praça 25 de Abril
4780-373 SANTO TIRSO
Tel. +351 252 830 400
Fax: +351 252 856 534
santotirso@cm-stirso.pt
www.cm-stirso.pt

Artigo 62.º 66
Chave dos bens 66
Capítulo VII 67
INSTRUMENTOS PREVISIONAIS E PRESTAÇÃO DE CONTAS 67
Secção I 67
Instrumentos previsionais 67
Artigo 63.º 67
Objetivo 67
Artigo 64.º 67
Demonstrações financeiras e orçamentais previsionais 67
Artigo 65.º 68
Plano plurianual de investimentos 68
Artigo 66.º 68
Plano de atividades municipal 68
Artigo 67.º 68
Orçamento municipal 68
Artigo 68.º 70
Preparação dos instrumentos previsionais 70
Artigo 69.º 71
Alterações às demonstrações previsionais 71
Artigo 70.º 72
Execução orçamental 72
Artigo 71.º 72
Acompanhamento da execução orçamental 72
Secção II 73
Prestação de Contas 73
Artigo 72.º 73
Documentos 73
Artigo 73.º 73
Elaboração, aprovação e publicitação 73
Artigo 74.º 74
Consolidação de contas 75
Artigo 75.º 75
Certificação legal de contas 75
Artigo 76.º 76

SANTO TIRSO
CÂMARA MUNICIPAL

Praça 25 de Abril
4780-373 SANTO TIRSO
Tel. +351 252 830 400
Fax: +351 252 856 534
santotirso@cm-stirso.pt
www.cm-stirso.pt

Deveres de informação, reporte e publicidade 76
CAPÍTULO VIII 77
DA RECEITA 77
Artigo 77.º 77
Objeto 77
Artigo 78.º 77
Princípios gerais 77
Artigo 79.º 78
Cobrança pelos serviços municipais 78
Artigo 80.º 79
Liquidação 79
Artigo 81.º 80
Documentos de suporte à liquidação e cobrança 80
Artigo 82.º 80
Serviços emissores de receita 80
Artigo 83.º 81
Controlo da receita 81
Artigo 84.º 81
Processo de cobrança da receita 81
Artigo 85.º 82
Postos de cobrança 82
Artigo 86.º 83
Receitas de proveniência desconhecida 83
Artigo 87.º 83
Valores recebidos pelo correio 83
Artigo 88.º 84
Revisão, anulação e restituição de receita 84
Artigo 89.º 85
Isenções e reduções 85
Artigo 90.º 85
Pagamentos em prestações 85
Artigo 91.º 86
Cobrança coerciva 86
Artigo 92.º 86
Donativos 86

SANTO TIRSO
CÂMARA MUNICIPAL

Praça 25 de Abril
4780-373 SANTO TIRSO
Tel. +351 252 830 400
Fax: +351 252 856 534
santotirso@cm-stirso.pt
www.cm-stirso.pt

CAPÍTULO IX 87
Da despesa 87
Secção I – Execução da Despesa 87
Artigo 93.º 87
Normas e princípios da realização da despesa 87
Artigo 94.º 88
Responsabilização 88
Artigo 95.º 89
Documentos 89
Artigo 96.º 89
Cabimento 89
Artigo 97.º 90
Compromissos 90
Artigo 98.º 91
Conferência de faturas 91
Artigo 99.º 93
Processamento de ordens de pagamento 93
Artigo 100.º 93
Pagamentos 93
Secção II – Contratação Pública 94
Artigo 101.º 94
Disposições gerais 94
Artigo 102.º 96
Competências das unidades orgânicas 96
Artigo 103.º 99
Tramitação 99
Artigo 104.º 102
Aquisição de bens 102
Artigo 105.º 104
Aquisições de bens do ativo fixo tangível, intangível e de propriedades de investimento 104
Artigo 106.º 105
Aquisição de bens imóveis 105
Artigo 107.º 107
Contratos de tarefa e de avença 107

SANTO TIRSO
CÂMARA MUNICIPAL

Praça 25 de Abril
4780-373 SANTO TIRSO
Tel. +351 252 830 400
Fax: +351 252 856 534
santotirso@cm-stirso.pt
www.cm-stirso.pt

Artigo 108.º 107
Aquisição de serviços 107
Artigo 109.º 107
Aquisição de serviços específicos 107
Artigo 110.º 108
Procedimentos de empreitadas de obras públicas 108
Artigo 111.º 111
Equipamentos e soluções informáticas 111
Artigo 112.º 111
Serviços de seguros 111
Artigo 113.º 111
Fiscalização pelo Tribunal de Contas 111
Artigo 114.º 112
Gestão dos contratos 112
Secção III 113
Apoios a entidades terceiras 113
Artigo 115.º 113
Disposições gerais 113
Artigo 116.º 114
Apoios financeiros 114
Artigo 117.º 115
Apoios para obras 115
Artigo 118.º 116
Apoios ao desporto 116
Artigo 119.º 116
Outras formas de apoio 116
Artigo 120.º 117
Atos de doação 117
Artigo 121.º 117
Publicitação 117
CAPÍTULO X 118
GESTÃO DE VEÍCULOS E DESLOCAÇÕES EM SERVIÇO 118
Artigo 122.º 118
Gestão de veículos 118
Artigo 123.º 120

SANTO TIRSO
CÂMARA MUNICIPAL

Praça 25 de Abril
4780-373 SANTO TIRSO
Tel. +351 252 830 400
Fax: +351 252 856 534
santotirso@cm-stirso.pt
www.cm-stirso.pt

Deslocações em serviço 120
CAPÍTULO XI 121
GESTÃO DE SEGUROS 121
Artigo 124.º 121
Carteira de seguros 121
Artigo 125.º 122
Seguros de ativos fixos tangíveis e bens de investimento 122
Artigo 126.º 123
Participação de sinistros 123
CAPÍTULO XII 123
GESTÃO DE RECURSOS HUMANOS 123
Artigo 127.º 123
Disposições gerais 123
Artigo 128.º 124
Processamento de remunerações e outros abonos 125
Artigo 129.º 125
Procedimentos de controlo do processamento de vencimentos 125
Artigo 130.º 126
Controlo de assiduidade 126
Artigo 131.º 127
Trabalho suplementar 127
Artigo 132.º 128
Ajudas de custo e subsídio de transporte 128
Artigo 133.º 129
Prestações sociais diretas 129
Artigo 134.º 129
Senhas de presença 129
Artigo 135.º 130
Acumulação de funções 130
CAPÍTULO XIII 131
EMPRÉSTIMOS E ENDIVIDAMENTO MUNICIPAL 131
Artigo 136.º 131
Disposições gerais 131
Artigo 137.º 132
Contratação de empréstimos 132

SANTO TIRSO
CÂMARA MUNICIPAL

Praça 25 de Abril
4780-373 SANTO TIRSO
Tel. +351 252 830 400
Fax: +351 252 856 534
santotirso@cm-stirso.pt
www.cm-stirso.pt

Artigo 138.º 133
Registos 133
Artigo 139.º 134
Procedimentos de controlo dos empréstimos bancários 134
Artigo 140.º 135
Controlo do endividamento 135
Artigo 141.º 136
Limite da dívida total 136
CONTROLO DO AMBIENTE INFORMÁTICO 137
Artigo 142.º 137
Disposições gerais 137
Artigo 143.º 138
Segurança do sistema informático 138
Artigo 144.º 139
Equipamento e soluções informáticas 139
Artigo 145.º 139
Utilização de *software* e de *hardware* 139
Artigo 146.º 140
Utilização de correio eletrónico 140
Artigo 147.º 141
Controlo das aplicações informáticas 141
CAPÍTULO XV 142
DOCUMENTOS OFICIAIS 142
Artigo 148.º 142
Documentos oficiais e de suporte 142
Artigo 149.º 143
Identificação dos autores dos atos 143
Artigo 150.º 144
Produção, circulação e arquivo de documentos 144
Artigo 151.º 146
Organização dos documentos oficiais 146
Artigo 152.º 149
Organização dos processos 149
Artigo 153.º 150
Procedimentos e controlo de acessos 150

SANTO TIRSO
CÂMARA MUNICIPAL

Praça 25 de Abril
4780-373 SANTO TIRSO
Tel. +351 252 830 400
Fax: +351 252 856 534
santotirso@cm-stirso.pt
www.cm-stirso.pt

CAPÍTULO XVI 150
GESTÃO DA CORRESPONDÊNCIA 150
Artigo 154.º 150
Emissão de correspondência 150
Artigo 155.º 151
Receção de correspondência 151
CAPÍTULO XVII 152
CONTABILIDADE DE GESTÃO 152
Artigo 156.º 152
Objetivos gerais 152
Artigo 157.º 153
Objetivos específicos 153
Artigo 158.º 153
Documentos 153
Artigo 159.º 154
Gestor do sistema de contabilidade analítica 154
Artigo 160.º 155
Prestação de contas: administração direta e máquinas/viaturas 155
Artigo 161.º 156
Prestação de contas – atividades municipais 156
Artigo 162.º 156
Funcionamento 156
Artigo 163.º 156
Competências 156
CAPÍTULO XVIII 158
Artigo 164.º 158
Gestão de infraestruturas e equipamentos – Manutenção 158
Artigo 165.º 158
Dever de informação 158
Artigo 166.º 159
Legislação 159
Artigo 167.º 159
Plano de prevenção de riscos de corrupção e infrações conexas 159
Artigo 168.º 160
Conflitos de interesses 160

SANTO TIRSO
CÂMARA MUNICIPAL

Praça 25 de Abril
4780-373 SANTO TIRSO
Tel. +351 252 830 400
Fax: +351 252 856 534
santotirso@cm-stirso.pt
www.cm-stirso.pt

Artigo 169.º 160
Código de ética e de conduta 160
Artigo 170.º 161
Programa de formação 161
CAPÍTULO XIX 161
Artigo 171.º 161
Delegações de competências 161
Artigo 172.º 161
Violação das normas de controlo interno 161
Artigo 173.º 162
Interpretação e casos omissos 162
Artigo 174.º 162
Implementação da Norma 162
Artigo 175.º 162
Alterações à norma de controlo interno 162
Artigo 176.º 163
Alterações legislativas 163
Artigo 177.º 163
Alterações à estrutura orgânica 163
Artigo 178.º 164
Norma revogatória 164
Artigo 179.º 164
Entrada em vigor 164
Artigo 180.º 164
Deveres de informação e publicidade 164

SANTO TIRSO
CÂMARA MUNICIPAL

Praça 25 de Abril
4780-373 SANTO TIRSO
Tel. +351 252 830 400
Fax: +351 252 856 534
santotirso@cm-stirso.pt
www.cm-stirso.pt

SIGLAS

ARM - Armazém

AT – Autoridade Tributária e Aduaneira

CCD – Conta corrente da despesa

CCP – Código dos Contratos Públicos

CIMI – Código do Imposto Municipal sobre Imóveis

CIVA – Código do Imposto sobre o Valor Acrescentado

CMST- Câmara Municipal de Santo Tirso

CPA – Código do Procedimento Administrativo

CRP – Conservatória do Registo Predial

DCP – Divisão de Contratação Pública

DF – Divisão Financeira

DGAL – Direção-Geral das Autarquias Locais

DGATREP – Departamento de Gestão Ambiental, Território e Requalificação do Espaço Público

DJEF – Divisão Jurídica e Execuções Fiscais

DJFTD – Departamento Jurídico, Financeiro e da Transição Digital

DM – Direção Municipal

DMAQ – Divisão de Modernização Administrativa e da Qualidade

DOTIG – Divisão de Ordenamento do Território e Informação Geográfica

DP – Divisão de Património

DPE - Divisão de Projetos e Empreitadas

DRH – Divisão dos Recursos Humanos

DSG – Divisão de Serviços Gerais

DSI – Divisão de Sistemas de Informação

GOP – Grandes Opções do Plano

SANTO TIRSO
CÂMARA MUNICIPAL

Praça 25 de Abril
4780-373 SANTO TIRSO
Tel. +351 252 830 400
Fax: +351 252 856 534
santotirso@cm-stirso.pt
www.cm-stirso.pt

IGF – Inspeção-Geral de Finanças – Autoridade de Auditoria

IMI – Imposto Municipal sobre Imóveis

INPI – Instituto Nacional da Propriedade Industrial

LCPA – Lei dos Compromissos e Pagamentos em atraso

LGT – Lei Geral Tributária

LOPTC – Lei de Organização e Processo no Tribunal de Contas

LTFP – Lei Geral do Trabalho em Funções Públicas

MST – Município de Santo Tirso

NCI – Norma de Controlo Interno

NEO – Normas de Execução Orçamental

NIF – Número de Identificação Fiscal

OPF – Ordem de Pagamento de Faturas

PAA – Plano Anual de Aquisições

PAM – Plano de Atividades Municipal

PC – Proposta de cabimento

PFO – Pedido de Fornecimento

POCAL – Plano Oficial de Contabilidade das Autarquias Locais

PPI – Plano Plurianual de Investimentos

PPRCIC – Plano de Prevenção de Riscos de Corrupção e Infrações Conexas

RCBE – Registo Central de Beneficiário Efetivo

RCN – Responsável pelo Cumprimento Normativo

REC – Requisição externa contabilística

RED – Requisição externa de despesa

RFALEI – Regime Financeiro das Autarquias Locais e Entidades Intermunicipais

RGPC – Regime Geral de Prevenção da Corrupção

RJAL – Regime Jurídico das Autarquias Locais

SANTO TIRSO
CÂMARA MUNICIPAL

Praça 25 de Abril
4780-373 SANTO TIRSO
Tel. +351 252 830 400
Fax: +351 252 856 534
santotirso@cm-stirso.pt
www.cm-stirso.pt

RLCPTORM - Regulamento de Liquidação e Cobrança de Taxas e Outras Receitas Municipais

ROC – Revisor Oficial de Contas

RQI – Requisição interna

SAOA – Serviço de Apoio aos Órgãos Autárquicos

SC - Serviço de Compras

SE – Serviço de Empreitadas

SER - serviços emissores de receita

SF – Serviço de Finanças

SIIAL – Sistema Integrado de Informação das Autarquias Locais

SISAL – Sistema de Informação para o Subsetor da Administração Local

SNC – Sistema de Normalização Contabilística

SNC-AP – Sistema de Normalização Contabilística para as Administrações Públicas

SNC-ESNL – Sistema de Normalização Contabilístico para as Entidades do Sector não Lucrativo

SR – Serviço requisitante

ST – Serviço de Tesouraria

TC – Tribunal de Contas

UO – Unidade Orgânica

SANTO TIRSO
CÂMARA MUNICIPAL

Praça 25 de Abril
4780-373 SANTO TIRSO
Tel. +351 252 830 400
Fax: +351 252 856 534
santotirso@cm-stirso.pt
www.cm-stirso.pt

PREÂMBULO

O Plano Oficial de Contabilidade das Autarquias Locais (POCAL), documento que consubstanciou a reforma da administração financeira e das contas públicas, no setor da Administração Autárquica, aprovado pelo Decreto-Lei n.º 54-A/99, de 22 de fevereiro, visou objetivamente a criação de condições para a integração consistente da contabilidade orçamental, patrimonial e de custos, numa contabilidade pública moderna, como instrumento fundamental de apoio à gestão das autarquias locais, e introduziu o Sistema de Controlo Interno a adotar pelas autarquias locais, introduzindo preocupações inerentes à gestão económica, eficiente e eficaz das atividades desenvolvidas pelas autarquias locais.

Na senda do que já ocorria no universo empresarial – público e privado - uma das suas particularidades foi a introdução da figura do *sistema de controlo interno*, o qual engloba, designadamente, o plano de organização, políticas, métodos e procedimentos de controlo, bem como todos os outros métodos e procedimentos definidos pelos responsáveis autárquicos que contribuam para assegurar o desenvolvimento das atividades de forma ordenada e eficiente, incluindo a salvaguarda dos ativos, a prevenção e deteção de situações de ilegalidade, fraude e erro, a exatidão e a integridade dos registos contabilísticos, assim como a preparação oportuna de informação financeira fiável.

Posteriormente, a implementação, a partir de janeiro de 2020, do Sistema de Normalização Contabilística para as Administrações Públicas (SNC-AP), com regras únicas e uniformes para toda a Administração Pública, visando criar condições para uma integração consistente dos subsistemas de contabilidade orçamental, financeira e de gestão, permitindo dotar as administrações públicas de um sistema orçamental e financeiro mais eficiente e convergente com os sistemas que atualmente vêm sendo adotados a nível internacional, constituindo, assim, um instrumento fundamental de apoio à gestão, implicou a adaptação do sistema contabilístico do Município de Santo Tirso (MST), baseado no Plano Oficial de Contabilidade das Autarquias Locais (POCAL).

SANTO TIRSO
CÂMARA MUNICIPAL

Praça 25 de Abril
4780-373 SANTO TIRSO
Tel. +351 252 830 400
Fax: +351 252 856 534
santotirso@cm-stirso.pt
www.cm-stirso.pt

O Decreto-Lei n.º 192/2015, de 11 de setembro, que aprova o novo sistema de normalização contabilística para a Administração Pública (SNC-AP) e permite implementar a base de acréscimo na contabilidade e relato financeiro das administrações públicas, articulando-a com a atual base de caixa modificada, estabelece os fundamentos para uma orçamentação do Estado em base de acréscimo, fomenta a harmonização contabilística, institucionaliza o Estado como uma entidade que relata, mediante a preparação de demonstrações orçamentais e financeiras, numa base individual e consolidada, aumenta o alinhamento entre a contabilidade pública e as contas nacionais e contribui para a satisfação das necessidades dos utilizadores da informação do sistema de contabilidade e relato orçamental e financeiro das administrações públicas, revogando, no seu artigo 17.º o decreto-lei que aprovou o POCAL, com exceções, designadamente do ponto 2.9, relativo ao controlo interno, que se mantém em vigor.

O SNC-AP permite ainda uniformizar os procedimentos e aumentar a fiabilidade da consolidação de contas, com uma aproximação ao SNC e ao SNC-ESNL, aplicados no contexto do setor empresarial e das entidades do setor não lucrativo, respetivamente. O SNC-AP passa a contemplar os subsistemas de contabilidade orçamental, contabilidade financeira e contabilidade de gestão.

A implementação do SNC-AP configura alterações profundas na organização de toda a informação contabilístico-financeira das autarquias locais e, consequentemente impõe uma reforma ao nível da organização e procedimentos de trabalho, direta ou indiretamente geradores deste tipo de informação. A Norma de Controlo Interno, cuja elaboração é obrigatória, visa definir as políticas e operações de controlo necessárias à implementação dessa reforma.

No mesmo sentido veio a ser introduzido como ferramenta organizacional o designado Plano de Prevenção de Riscos de Corrupção e Infrações Conexas, o qual está a ser objeto de análise para efeitos de alteração, de harmonia com o previsto no regime geral de prevenção da corrupção (RGPC), aprovado em Anexo ao Decreto-Lei n.º 109-E/2021, de 09 de dezembro.

SANTO TIRSO
CÂMARA MUNICIPAL

Praça 25 de Abril
4780-373 SANTO TIRSO
Tel. +351 252 830 400
Fax: +351 252 856 534
santotirso@cm-stirso.pt
www.cm-stirso.pt

De harmonia com o previsto no RGPC, as entidades abrangidas adotam medidas destinadas a assegurar a isenção e a imparcialidade dos membros dos respetivos órgãos de administração, seus dirigentes e trabalhadores e a prevenir situações de favorecimento, designadamente no âmbito do sistema de controlo interno previsto no artigo 15.º daquele regime geral, entre elas a assinatura de declaração de inexistência de conflitos de interesses nos procedimentos em que intervenham nas áreas da contratação pública, concessão de subsídios, subvenções ou benefícios, licenciamentos urbanísticos, ambientais, comerciais e industriais e procedimentos sancionatórios.

Pelo que, a presente Norma de Controlo Interno (NCI), um dos mais importantes normativos em matéria de sistema de controlo interno, muito embora não o único, pretende, também, dar cumprimento ao legalmente previsto nessa matéria.

Assim, a NCI do MST atualmente em vigor, já não se mostra adequada às novas realidades, quer pelo tempo já decorrido, quer pelas significativas alterações legislativas, quer pelas mudanças na estrutura orgânica do município, quer ainda pelo cada vez maior acervo de atribuições das autarquias e competências dos seus órgãos, impondo - se, pois, uma profunda alteração que a torne adequada ao atual contexto organizativo da autarquia e às circunstâncias que hoje estão subjacentes à gestão autárquica.

A presente Norma de Controlo Interno, que revoga a anterior, tem como objetivo englobar o plano de organização, políticas, métodos e procedimentos de controlo que contribuam para assegurar o desenvolvimento das atividades de forma adequada e eficiente, incluindo a salvaguarda dos ativos, a prevenção e deteção de situações de ilegalidade, fraude e erro, a exatidão e a integridade dos registos contabilísticos e a preparação oportuna de informação financeira fiável.

Dando cumprimento ao legalmente previsto, a presente Norma de Controlo Interno afigura-se como elemento central e catalisador do sistema de controlo interno do MST que visa a agilização dos procedimentos internos em consonância com o cumprimento dos princípios da legalidade e da transparência administrativa.

SANTO TIRSO
CÂMARA MUNICIPAL

Praça 25 de Abril
4780-373 SANTO TIRSO
Tel. +351 252 830 400
Fax: +351 252 856 534
santotirso@cm-stirso.pt
www.cm-stirso.pt

Deste modo, a NCI, a par da estrutura orgânica do município, atos de delegação e subdelegação de competências, regulamentos internos e externos do município, Plano de prevenção de riscos de corrupção e infrações conexas, bem como das normas e diretivas complementares ou interpretativas das normas apresentadas, nomeadamente, o sistema de gestão da qualidade adotado pelo MST e as normas de execução orçamental que anualmente são aprovadas conjuntamente com as Grandes Opções do Plano e Orçamento do Município, integram o sistema de controlo interno do município, que, de uma forma integrada e harmonizada conduzirão a organização numa via gestionária de excelência, autocontrolada e de acordo com critérios de eficácia, eficiência e economicidade, tendo como objetivo a melhor utilização dos recursos humanos, materiais e financeiros de que dispõe.

Nestes termos, e depois de um trabalho de diagnóstico e de elaboração dos ajustamentos necessários, a Câmara Municipal de Santo Tirso (CMST), na sua reunião de 10 de julho de 2025, de acordo com o disposto no artigo 241.º da Constituição da República Portuguesa (CRP) e na alínea i) do número 1 do artigo 33.º do Regime Jurídico das Autarquias Locais (RJAL), aprovado em Anexo à Lei nº 75/2013, de 12 de setembro, e em conformidade com a proposta apresentada pelo presidente da câmara, de harmonia com o previsto na alínea j) do n.º 1 do artigo 35.º do mesmo RJAL, deliberou aprovar a seguinte norma de controlo interno, que entra em vigor no primeiro dia útil do mês seguinte ao da sua aprovação.

CAPÍTULO I

DISPOSIÇÕES GERAIS

Artigo 1.º

Objeto

A norma de controlo interno, doravante NCI, reveste a forma de regulamento municipal interno e visa estabelecer um conjunto de princípios e regras definidoras de políticas, métodos e procedimentos de controlo a adotar pelo Município de Santo Tirso (MST).

SANTO TIRSO
CÂMARA MUNICIPAL

Praça 25 de Abril
4780-373 SANTO TIRSO
Tel. +351 252 830 400
Fax: +351 252 856 534
santotirso@cm-stirso.pt
www.cm-stirso.pt

Artigo 2.º

Âmbito de aplicação

A NCI é aplicável a todas as unidades orgânicas do Município, e vincula todos os eleitos, dirigentes, trabalhadores e demais colaborados do MST, competindo aos dirigentes (Diretor Municipal, Diretor de Departamento, Chefe de Divisão, Chefe de serviço) dentro da respetiva unidade orgânica (UO), em estreita articulação com as demais, implementar o seu cumprimento e os preceitos legais em vigor.

Artigo 3.º

Desenvolvimento e acompanhamento

1. Nos termos da lei, compete ao presidente da câmara municipal submeter a NCI à aprovação da câmara municipal e a este órgão elaborar e aprovar a mesma.
2. A câmara municipal aprova e mantém em funcionamento o sistema de controlo interno adequado às atividades da autarquia local, assegurando o seu acompanhamento e avaliação permanente.
3. A assembleia municipal pode estabelecer procedimentos adicionais, pontuais ou permanentes, de acompanhamento e fiscalização do sistema de controlo interno, que permitam o exercício adequado da sua competência de fiscalização.
4. Para efeitos do previsto no número anterior, o órgão executivo deve facultar os meios e informações necessários aos objetivos a atingir, de acordo com o que for definido pelo órgão deliberativo.
5. Compete aos dirigentes implementar e garantir o cumprimento dos métodos e procedimentos desta norma, bem como contribuir para a permanente adequação da NCI à realidade do MST, com vista à otimização do controlo interno e melhoria da eficiência e eficácia da gestão municipal.
6. Compete à Direção Municipal (DM), sob coordenação do presidente da câmara ou do vereador com competências delegadas na área financeira, no âmbito do acompanhamento da NCI, a recolha de

SANTO TIRSO
CÂMARA MUNICIPAL

Praça 25 de Abril
4780-373 SANTO TIRSO
Tel. +351 252 830 400
Fax: +351 252 856 534
santotirso@cm-stirso.pt
www.cm-stirso.pt

sugestões, de propostas e de contributos das UOs, tendo em vista a sua apreciação para integrarem eventual revisão da norma.

7. Os elementos recolhidos sustentarão a proposta de revisão e atualização da NCI que a DM apresentará ao presidente da câmara ou ao vereador com competências de coordenação na área financeira que, se assim o entender, a submeterá à apreciação do órgão executivo.

8. Aquela recolha de sugestões ocorrerá pelo menos uma vez em cada três anos, salvo se circunstâncias excecionais vierem a aconselhar um período menor.

Artigo 4.º

Objetivos

A NCI estabelece os procedimentos ajustados à realidade dos serviços municipais com vista a assegurar o cumprimento dos seguintes objetivos:

1. A salvaguarda da legalidade e da regularidade da elaboração, execução e modificação dos documentos previsionais, da elaboração das demonstrações orçamentais e financeiras e do sistema contabilístico como um todo;
2. A salvaguarda do património;
3. O cumprimento das deliberações dos órgãos municipais e das decisões dos respetivos titulares;
4. A aprovação e controlo dos documentos;
5. A exatidão e a integridade dos registos contabilísticos, bem como a garantia da fiabilidade da informação produzida;
6. O incremento da eficiência das operações;
7. A utilização adequada dos fundos e o cumprimento dos limites legais à assunção de encargos;
8. O desenvolvimento das atividades de forma ordenada, eficaz, eficiente e económica;
9. O controlo das aplicações e do ambiente informático;
10. A transparência e a concorrência no âmbito da contratação pública;

SANTO TIRSO
CÂMARA MUNICIPAL

Praça 25 de Abril
4780-373 SANTO TIRSO
Tel. +351 252 830 400
Fax: +351 252 856 534
santotirso@cm-stirso.pt
www.cm-stirso.pt

11. O estímulo à revisão e reajustamento dos sistemas de informação e das normas internas, de modo a assegurar a sua atualização, em correspondência com a evolução da realidade do Município;

12. A prevenção e a deteção da existência de ilegalidades, fraudes e erros;

13. A garantia de que os procedimentos são autorizados e executados, de acordo com o quadro de competências próprias e delegadas e com a segregação de funções existentes no Município;

14. A garantia da responsabilização dos diferentes intervenientes na organização e gestão da autarquia;

15. Minimização dos riscos de gestão e a prevenção da corrupção e infrações conexas.

Artigo 5.º

Áreas de incidência

Para além das áreas constantes do ponto 2.9 do POCAL, acrescem ainda outras onde a NCI tem de ser atuante por forma a acautelar a melhor utilização dos recursos ou para diminuir a probabilidade da existência de ilegalidades, fraudes e erros que, a ocorrerem, não deixarão de ter reflexos negativos na esfera patrimonial e financeira, designadamente:

1. Disponibilidades e fundos de maneio;
2. Terceiros;
3. Existências e armazéns;
4. Imobilizado;
5. Registo de propriedade;
6. Orçamento e contas;
7. Receita e despesa;
8. Contratação pública;
9. Subsídios e outras formas de apoio;
10. Veículos e seguros;
11. Pessoal;
12. Empréstimos e endividamento municipal;
13. Controlo do ambiente informático;

SANTO TIRSO
CÂMARA MUNICIPAL

Praça 25 de Abril
4780-373 SANTO TIRSO
Tel. +351 252 830 400
Fax: +351 252 856 534
santotirso@cm-stirso.pt
www.cm-stirso.pt

14. Documentos oficiais;
15. Gestão de correspondência;
16. Custos.

Artigo 6.º

Despachos e autorizações

1. Os documentos escritos que integram os processos administrativos da autarquia, todos os despachos e informações que sobre eles forem exarados, bem como os documentos do sistema contabilístico, devem identificar de forma legível, os eleitos, dirigentes e funcionários, bem como a qualidade em que o fazem, através da indicação do nome e respetivo cargo.
2. Os atos praticados ao abrigo de delegação ou subdelegação de competência devem mencionar essa qualidade do decisor, bem como o instrumento em que se encontra explicita a delegação ou subdelegação de competências e respetiva publicitação, de harmonia com o previsto no artigo 48.º do Código do Procedimento Administrativo (CPA).

CAPÍTULO II

DISPONIBILIDADES

Artigo 7.º

Disponibilidades

1. A importância em numerário existente em caixa, não deve ultrapassar o montante adequado às necessidades diárias da autarquia, sendo este montante definido, pela câmara municipal, aquando da aprovação do Orçamento e Plano para o ano seguinte.
2. Aquando da aprovação do Orçamento e Plano para o ano seguinte será também definido o valor limite dos pagamentos a efetuar em numerário.
3. Em caixa podem existir os seguintes meios de pagamento na moeda nacional:

SANTO TIRSO
CÂMARA MUNICIPAL

Praça 25 de Abril
4780-373 SANTO TIRSO
Tel. +351 252 830 400
Fax: +351 252 856 534
santotirso@cm-stirso.pt
www.cm-stirso.pt

a) Notas;
b) Moedas metálicas;
c) Cheques;
d) Vales postais.

4. É proibida a existência em caixa, de:
a) Cheques pré-datados;
b) Cheques sacados por terceiros e devolvidos pelas instituições bancárias;
c) Vales à caixa.

Artigo 8.º

Contas bancárias

1. A proposta de abertura de contas bancárias é apresentada pela Divisão Financeira (DF) mediante pedido devidamente fundamentado.
2. A abertura de contas bancárias é sujeita a prévia autorização da câmara municipal, e as mesmas devem ser tituladas em nome de "Município de Santo Tirso".
3. As contas bancárias são movimentadas simultaneamente pelo presidente da câmara municipal ou por outro membro deste órgão em quem ele delegue e pelo responsável do Serviço de Tesouraria ou seu substituto.
4. A DF deverá assegurar a atualização da identificação dos responsáveis pela movimentação das contas bancárias.
5. No caso de a nova conta se destinar a projetos financiados ou cofinanciados, deve a DF informar o responsável pelo controlo do respetivo projeto da abertura da conta e do número da mesma.
6. A proposta de encerramento das contas bancárias, que deve incluir a respetiva fundamentação, é apresentada pela DF, estando sujeita a prévia autorização da câmara municipal.

Artigo 9.º

Controlo das contas bancárias

SANTO TIRSO
CÂMARA MUNICIPAL

Praça 25 de Abril
4780-373 SANTO TIRSO
Tel. +351 252 830 400
Fax: +351 252 856 534
santotirso@cm-stirso.pt
www.cm-stirso.pt

1. O Serviço de Tesouraria (ST), através do registo da data de pagamento ou de recebimento, assegurará a atualização permanente das contas correntes das instituições bancárias onde se encontrem abertas contas em nome do Município.
2. O responsável do ST deverá efetuar diariamente a conferência dos movimentos das contas com os extratos bancários.
3. Compete ao responsável do ST o controlo dos juros de depósitos em instituições financeiras.

Artigo 10.º

Ordens de pagamento

1. Compete à DF a emissão das ordens de pagamento, após confirmação da despesa por parte dos serviços requisitantes.
2. Os cheques são emitidos pelo ST, sendo depois assinados pelo presidente da câmara ou vereador com competência delegada para o efeito e pelo responsável do ST ou seu substituto.
3. Para o caso dos pagamentos feitos por transferência bancária ou por *homebanking,* existem *passwords* atribuídas ao responsável do ST e ao seu substituto, presidente da câmara ou vereador com competência delegada na área financeira, escolhidas pelos próprios aquando do registo no *site* das instituições bancárias e sujeitas a alterações frequentes.
4. Os pagamentos só se tornam efetivos com a inserção da *password* do responsável do ST ou seu substituto e da *password* do presidente da câmara ou vereador com competência delegada para o efeito.

Artigo 11.º

Reconciliações bancárias

1. O ST deve manter atualizadas as contas correntes referentes a todas as instituições bancárias onde se encontrem contas abertas em nome do MST.

2. As reconciliações bancárias são feitas mensalmente sendo confrontados os extratos bancários com os correspondentes registos

SANTO TIRSO
CÂMARA MUNICIPAL

Praça 25 de Abril
4780-373 SANTO TIRSO
Tel. +351 252 830 400
Fax: +351 252 856 534
santotirso@cm-stirso.pt
www.cm-stirso.pt

contabilísticos, por um funcionário designado para o efeito, por despacho do presidente da câmara municipal, que não se encontre afeto ao ST, e que não tenha acesso à movimentação das respetivas contas correntes.

3. As reconciliações bancárias, depois de elaboradas, devem ser visadas pelo responsável da DF.

4. Para além destas reconciliações, devem ser efetuadas outras, com caráter aleatório, a realizar por um técnico superior a designar pelo dirigente do Departamento Jurídico, Financeiro e da Transição Digital (DJFTD).

5. De todas as reconciliações será lavrado um termo de conferência assinado por todos os seus intervenientes.

6. Quando forem verificadas diferenças nas reconciliações bancárias, nomeadamente resultantes de receita de fonte desconhecida, o trabalhador nomeado para o efeito, deve averiguar, junto do ST, a respetiva origem e/ou justificação.

7. Efetuadas as regularizações, as reconciliações são arquivadas na DF.

8. Após cada reconciliação bancária, a DF analisa a validade dos cheques em trânsito, promovendo o respetivo cancelamento, junto da instituição bancária, nas situações que o justifiquem, efetuando os necessários registos contabilísticos de regularização, comunicando ao ST.

Artigo 12.º

Cheques

1. Os cheques não preenchidos estão à guarda do responsável do ST, bem como os que já emitidos tenham sido anulados, inutilizando-se neste caso as assinaturas, quando as houver, e arquivando-se sequencialmente, aos quais deve ser aposto o registo de "anulado".
2. Os cheques por emitir não podem conter nenhuma das assinaturas indispensável à respetiva movimentação.
3. Todos os cheques são emitidos na modalidade de "à ordem" ou "não à ordem".

SANTO TIRSO
CÂMARA MUNICIPAL

Praça 25 de Abril
4780-373 SANTO TIRSO
Tel. +351 252 830 400
Fax: +351 252 856 534
santotirso@cm-stirso.pt
www.cm-stirso.pt

4. A assinatura dos cheques é feita na presença da respetiva ordem de pagamento devidamente autorizada pelo eleito com competência para o efeito.

5. Os cheques devolvidos por falta de cobertura deverão ter o seguinte tratamento:

a) Ficam à guarda do ST, e a DF procederá à realização de todos os registos contabilísticos correspondentes à devolução dos cheques, no sentido de restabelecer a dívida do cliente/utente;
b) Contacto com o cliente/utente para que o mesmo proceda, de imediato, à regularização da situação através do pagamento do valor do cheque e dos encargos bancários inerentes à devolução;
c) Resultando infrutífera esta diligência, a DF encaminha o assunto para o serviço emitente do documento à cobrança;
d) O serviço emitente procede à emissão da correspondente certidão de dívida e remete-a para a Divisão Jurídica e Execuções Fiscais (DJEF) para efeitos de execução fiscal ou outro procedimento de cobrança legalmente previsto;
e) Caso os cheques devolvidos tenham na sua origem processos de execução fiscal, a DF comunica esse facto à DJEF, devendo indicar o número do processo e enviar cópia do cheque;
f) Para efeitos da alínea anterior, a DJEF efetua as regularizações necessárias, devendo o processo prosseguir com o número de certidão de dívida dado inicialmente;
g) A reinstrução do processo de execução fiscal contempla os encargos suportados com a devolução do cheque, custos administrativos, bem como os restantes encargos e custas judiciais.

6. Os cheques recebidos pelo correio são registados na gestão documental pela Divisão de Modernização Administrativa e da Qualidade (DMAQ) e os respetivos originais são remetidos à DF.

SANTO TIRSO
CÂMARA MUNICIPAL

Praça 25 de Abril
4780-373 SANTO TIRSO
Tel. +351 252 830 400
Fax: +351 252 856 534
santotirso@cm-stirso.pt
www.cm-stirso.pt

7. A DMAQ emite a respetiva guia de receita, caso ainda não esteja emitida, e identificam-na na gestão documental.
8. A DMAQ regista informaticamente a data de recebimento.

Artigo 13.º

Aplicações financeiras

Sempre que haja disponibilidade temporária de liquidez e para uma boa gestão dos ativos municipais deve o MST, sob proposta fundamentada da DF, efetuar aplicações financeiras consultando várias instituições de crédito, atenta a relação custo/benefício da operação.

Artigo 14.º

Cartões de débito e crédito

1. A adoção de cartões de débito como meio de pagamento deve ser aprovada pela câmara municipal.
2. A autorização de utilização de cartões de crédito, independentemente do valor, depende de prévia autorização da assembleia municipal precedida de consulta a pelo menos três instituições habilitadas a conceder crédito.
3. Poderão ser autorizados pagamentos de despesa através do cartão de débito, nomeadamente em pagamentos ao Estado e a organismos públicos dotados de personalidade jurídica, desde que respeitem as condições legais e contabilísticas previstas.
4. O cartão de débito pode, ainda, ser utilizado para ativação de identificadores de veículos associados à Via Verde.
5. As despesas pagas com cartões de débito e/ou crédito devem respeitar as disposições legais e contabilísticas previstas no SNC-AP e Lei dos Compromissos e Pagamentos em Atraso (LCPA).

Artigo 15.º

Cauções

SANTO TIRSO
CÂMARA MUNICIPAL

Praça 25 de Abril
4780-373 SANTO TIRSO
Tel. +351 252 830 400
Fax: +351 252 856 534
santotirso@cm-stirso.pt
www.cm-stirso.pt

1. Decorrente da aplicação da lei, a caução prestada ao Município como garantia pela boa execução da prestação de serviço, da aquisição dos bens ou da realização da empreitada, pode ser prestada por garantia bancária, seguro-caução, depósito em dinheiro ou cheque, entre outras.
2. A caução deve ser registada contabilisticamente com os elementos identificadores do respetivo processo, em aplicativo informático próprio, pela Subunidade de Receita da DF e enviado o documento físico, à guarda do responsável pelo ST ou depositado, em conta bancária própria para esse efeito.
3. Os serviços que rececionem cauções sob qualquer forma, nomeadamente no que respeita a processos de licenciamento, operações urbanísticas, processos de contratação e processos de execução fiscal, entre outros, devem remeter de imediato o original à DF que procederá ao seu registo e subsequentemente o entregará ao responsável pelo ST, que assegurará a sua guarda.
4. As garantias bancárias e os contratos de seguro-caução, independentemente de serem submetidos em suporte eletrónico terão de ver o seu original remetido ao Município via correio ou entregue presencialmente no Espaço do Munícipe, nos termos e prazos da legislação aplicável.
5. A receção, o reforço, a diminuição, a substituição, assim como a devolução das cauções, serão sempre objeto de registo contabilístico pela DF, mediante a comunicação dos serviços responsáveis pelos processos.
6. Compete ao gestor do contrato ou do procedimento, sempre que se verifique um facto que determina a libertação parcial e/ou total de uma caução, submeter a decisão do órgão competente, garantindo o cumprimento dos prazos legais exigíveis, após o que informará a DF para prosseguir em conformidade.
7. Sempre que o cancelamento da caução obrigue à devolução do original do respetivo título à instituição financeira, deve ser assegurado que a sua digitalização conste do processo administrativo.
8. As cauções prestadas pela autarquia a favor de terceiros, ou por terceiros àquela, devem ser objeto de contabilização, aquando da entrada ou saída dos fundos.

SANTO TIRSO
CÂMARA MUNICIPAL

Praça 25 de Abril
4780-373 SANTO TIRSO
Tel. +351 252 830 400
Fax: +351 252 856 534
santotirso@cm-stirso.pt
www.cm-stirso.pt

9. O registo das cauções, permanentemente atualizado, deve incluir, pelo menos, os seguintes elementos:

a) Entidade prestadora/entidade depositária;

b) Entidade beneficiária;

c) Motivo da garantia/caução;

d) Data da constituição;

e) Valor;

f) Prazo;

g) Data do cancelamento ou acionamento (apenas aplicável às garantias).

10. Deve ser efetuado na DF um controlo sistemático sobre as garantias/cauções emitidas a favor de terceiros, no sentido de evitar a ocorrência de encargos relativos a garantias/cauções que já deveriam estar canceladas. Para o efeito, deverão as restantes unidades orgânicas prestar as respetivas informações de forma atempada.

11. Periodicamente, deverá ser efetuada a conferência entre os valores constantes do registo com as correspondentes contas de ordem.

Artigo 16.º

Responsabilidade do Serviço de tesouraria

1. O estado de responsabilidade do tesoureiro pelos fundos, montantes e documentos entregues à sua guarda deve ser verificado, na presença daquele ou seu substituto, através de contagem física do numerário e documentos à sua guarda, a realizar pelos responsáveis designados para o efeito, de acordo com o seguinte:

a) Trimestralmente e sem prévio aviso;

b) No encerramento das contas de cada exercício económico;

c) No final e no início do mandato do órgão executivo eleito ou do órgão que o substituiu, no caso de aquele ter sido dissolvido;

d) Quando for substituído o tesoureiro.

2. São lavrados termos da contagem dos montantes sob a responsabilidade do tesoureiro, assinados pelos seus intervenientes e, obrigatoriamente, pelo presidente do órgão executivo, pelo diretor do Departamento Jurídico, Financeiro e da Transição Digital (DJFTD) e pelo tesoureiro.

SANTO TIRSO
CÂMARA MUNICIPAL

Praça 25 de Abril
4780-373 SANTO TIRSO
Tel. +351 252 830 400
Fax: +351 252 856 534
santotirso@cm-stirso.pt
www.cm-stirso.pt

3. No caso de substituição do tesoureiro os termos de contagem serão assinados também pelo tesoureiro cessante.
4. Para efeitos de controlo de tesouraria e de endividamento, serão obtidos, junto das instituições de crédito, extratos de todas as contas de que a autarquia é titular.
5. O tesoureiro responde diretamente perante a câmara municipal pelo conjunto das importâncias que lhe são confiadas. Os outros trabalhadores em serviço na tesouraria, e nos postos de cobrança, respondem perante o respetivo tesoureiro pelos seus atos e omissões que se traduzam em situações de alcance, qualquer que seja a sua natureza. Para esse efeito deverá o tesoureiro estabelecer um sistema de apuramento diário de contas relativo a cada caixa, apoiado no Resumo Diário de Tesouraria e na respetiva folha de caixa, devendo ser comunicadas todas as ocorrências ao dirigente da DF.
6. As chaves e o código de abertura do cofre encontram-se na posse de trabalhador(es) do Serviço de Tesouraria a designar pelo presidente da câmara ou vereador com competência delegada, para além do responsável pela DF.

Capítulo III

FUNDO DE MANEIO

Artigo 17.º

Objeto

O presente capítulo da NCI estabelece as regras de constituição, reconstituição, utilização e regularização do Fundo de Maneio no MST em cumprimento do disposto no ponto 2.9.10.1.11 do Plano Oficial de Contabilidade das Autarquias Locais (POCAL), aprovado pelo Decreto-Lei n.º 54-A/99, de 22 de fevereiro.

Artigo 18.º

Definição e caraterização

SANTO TIRSO
CÂMARA MUNICIPAL

Praça 25 de Abril
4780-373 SANTO TIRSO
Tel. +351 252 830 400
Fax: +351 252 856 534
santotirso@cm-stirso.pt
www.cm-stirso.pt

1. O fundo de maneio é um montante de caixa, ou equivalente de caixa, entregue a determinada pessoa com a finalidade de realização de aquisições de pequeno montante que visam satisfazer necessidades urgentes e inadiáveis, em que não seja possível proceder ao pagamento das mesmas através de um processo de despesa normal, correspondendo assim a uma dotação orçamental, cujas normas e procedimentos se estabelecem no presente capítulo.
2. O fundo de maneio é nominal, anual e só pode ser utilizado até ao limite autorizado.
3. A realização de despesas através de fundos de maneio será sempre uma medida de exceção, caso não seja possível seguir os procedimentos a observar no regime de aquisição de bens e serviços, sem prejuízo do cumprimento das demais regras de realização de despesa pública e do cumprimento dos princípios de conformidade legal, economia, eficácia e eficiência da despesa pública.
4. Não podem ser adquiridos através deste fundo quaisquer bens suscetíveis de inventariação (investimentos).
5. A movimentação do fundo de maneio é da exclusiva competência do seu responsável, respondendo este, financeiramente, nas situações de violação do estipulado no presente capítulo da NCI.

Artigo 19.º

Competência

1. A competência para a realização e pagamento das despesas por conta de fundo de maneio cabe ao seu titular.
2. Compete à câmara municipal autorizar a constituição dos fundos de maneio.
3. A deliberação relativa à constituição de fundos de maneio é anual e da mesma deverá constar a designação das unidades orgânicas, os limites máximos de utilização por rubricas de classificação orçamental e respetivos responsáveis pela sua utilização.

SANTO TIRSO
CÂMARA MUNICIPAL

Praça 25 de Abril
4780-373 SANTO TIRSO
Tel. +351 252 830 400
Fax: +351 252 856 534
santotirso@cm-stirso.pt
www.cm-stirso.pt

Artigo 20.º

Titulares

1. Sem prejuízo do disposto no artigo 29.º, podem ser titulares de fundos de maneio:
   a) Presidente da câmara;
   b) Vereadores com Pelouro;
   c) Chefe de Gabinete;
   d) Diretor Municipal;
   e) Diretores de Departamento;
   f) Chefes de Divisão;
   g) Chefes de Serviço.
2. Para além dos titulares dos cargos referidos no número anterior, em situações excecionais e devidamente fundamentadas, os titulares dos fundos de maneio, podem designar outros trabalhadores da autarquia, com vínculo contratual que confira subordinação funcional e hierárquica, como responsáveis pela gestão de um fundo de maneio, sendo que a sua utilização será sempre da responsabilidade do titular.
3. As despesas efetuadas pelos responsáveis pela gestão do fundo de maneio terão de ser devidamente autorizadas, individualmente, pelo titular do fundo de maneio.
4. Sempre que o titular se ausente por período previsível superior a cinco dias (designadamente férias), será substituído pelo gestor do fundo de maneio, caso exista, ou pelo substituto indicado aquando do pedido de constituição do mesmo.

Artigo 21.º

Valores máximos

1. O valor máximo atribuído por fundo de maneio é de 1.000,00 euros (mil euros) por titular, salvo situações devidamente fundamentadas pelos serviços.
2. O valor máximo por documento de despesa do fundo de maneio não pode ultrapassar 150,00 euros (cento e cinquenta euros).
3. A reconstituição do fundo de maneio para documentos de despesa de valor superior ao referido no número anterior carece de justificação da

SANTO TIRSO
CÂMARA MUNICIPAL

Praça 25 de Abril
4780-373 SANTO TIRSO
Tel. +351 252 830 400
Fax: +351 252 856 534
santotirso@cm-stirso.pt
www.cm-stirso.pt

exceção pelo respetivo titular e de autorização do dirigente do respetivo departamento.

4. Os limites definidos nos números 1 e 2 não são aplicáveis a pagamentos de despesas em conservatórias ou tribunais.

5. Ao limite máximo definido no número 1 do presente artigo não são acumuláveis os fundos de maneio específicos, caso existam.

Artigo 22.º

Tipos de fundos de maneio

1. Existem dois tipos de fundo de maneio, os normais e os específicos. Os primeiros são designados por fundo de maneio e os segundos por fundo de maneio específico.

2. Os fundos de maneio são repostos, obrigatoriamente, até ao dia 21 de dezembro do ano a que respeitam.

3. Os fundos de maneio específicos são destinados apenas a projetos específicos e possuem a duração correspondente ao projeto para o qual foram atribuídos.

4. A reposição dos fundos de maneio específicos deve ocorrer até ao terceiro dia útil após o final do projeto, não podendo esse prazo ultrapassar o último dia útil do ano em que foi atribuído.

5. Apenas é permitida a existência de um fundo de maneio por titular, embora seja possível acumular um fundo de maneio com fundos de maneio específicos.

Artigo 23.º

Utilização

1. Através do fundo de maneio só podem ser realizados pagamentos de despesas correntes referentes a aquisição de bens e serviços, referidos no n.º 1 do artigo 18.º, cuja natureza corresponda à classificação orçamental previamente autorizada.

2. Não é autorizada a utilização do fundo de maneio para aquisição de bens ou serviços a entidades com as quais o MST já tem conta corrente.

3. Estão fora do âmbito do fundo de maneio despesas com transferências, apoios e subsídios.

SANTO TIRSO
CÂMARA MUNICIPAL

Praça 25 de Abril
4780-373 SANTO TIRSO
Tel. +351 252 830 400
Fax: +351 252 856 534
santotirso@cm-stirso.pt
www.cm-stirso.pt

4. É expressamente vedada a aquisição, através do fundo de maneio, de:

a) Bens inventariáveis, nomeadamente equipamento básico, de transporte, ferramentas e utensílios, equipamento administrativo (incluindo informático), de comunicações, mobiliário e bibliografia;

b) Bens consumíveis e serviços regulares para os quais o Município desenvolva procedimentos de aquisição;

c) Serviços de alojamento e viagens, salvo quando o fundo de maneio for constituído exclusivamente para tal finalidade;

d) Aluguer de viaturas.

5. É igualmente vedada a realização e pagamento de despesas através do fundo de maneio, que não se enquadrem no conceito para o qual foi constituído, nomeadamente:

a) Despesas cujo montante seja superior ao montante disponível do respetivo fundo de maneio;

b) Honorários de profissionais liberais;

c) Abonos de ajudas de custo compreendidas no âmbito do Decreto-Lei n.º 106/98, de 24 de abril, que estabelece o regime jurídico do abono de ajudas de custo e transporte ao pessoal da Administração Pública.

Artigo 24.º

Constituição

1. A constituição do fundo de maneio ou do fundo de maneio específico inicia-se com preenchimento de um pedido do respetivo titular.

2. O pedido de constituição de fundo de maneio é efetuado através do preenchimento de uma informação na plataforma do atendimento utilizada no MST, com a seguinte informação:

a) Justificação da necessidade;

b) Montante global do fundo de maneio;

c) Identificação do titular do fundo de maneio e respetivo substituto;

d) A natureza das despesas a contemplar.

3. Os pedidos efetuados para montantes superiores ao definido, nos termos do disposto no artigo 21.º, devem fazer-se acompanhar de informação justificativa.

SANTO TIRSO
CÂMARA MUNICIPAL

Praça 25 de Abril
4780-373 SANTO TIRSO
Tel. +351 252 830 400
Fax: +351 252 856 534
santotirso@cm-stirso.pt
www.cm-stirso.pt

4. Os pedidos para fundos de maneio específicos devem, ainda, indicar a data prevista para o final do projeto que origina a necessidade do referido fundo.

5. Os pedidos de fundo de maneio e de fundo de maneio específico são objeto de cabimento e de compromisso pelo seu valor integral com o inerente registo em rubrica de classificação económica adequada.

6. O fundo de maneio ou o fundo de maneio específico ficam constituídos após a autorização do pedido nos termos do artigo 19.º.

7. O titular é notificado da decisão referida no número anterior através de ação pendente na aplicação informática que lhe deu origem.

8. Em caso de recusa do pedido, o titular pode efetuar um novo pedido tendo em atenção o motivo de rejeição.

9. Após autorização do pedido nos termos do artigo 19.º, será emitida pelo Serviço de Tesouraria, em nome do titular do fundo de maneio, uma Nota de Lançamento de Tesouraria.

10. Após a notificação mencionada no número 7, o titular ou o gestor autorizado podem levantar o numerário, no Serviço de Tesouraria, contra a assinatura da referida Nota de Lançamento de Tesouraria.

11. No decorrer do ano económico, o titular pode solicitar a alteração da constituição do fundo de maneio.

Artigo 25.º

Reconstituição

A reconstituição do fundo de maneio obedece aos seguintes procedimentos:

1. Mensalmente, até ao quinto dia útil de cada mês, o titular do fundo de maneio remete para a DF listagem validada, com todos os pagamentos efetuados no mês anterior por conta do fundo de maneio, acompanhada dos respetivos documentos de despesa.

2. Cada despesa é inserida naquela listagem com a indicação dos seguintes campos: número do documento, número de identificação fiscal do fornecedor, data de emissão da fatura, tipo de despesa, montante e justificação.

SANTO TIRSO
CÂMARA MUNICIPAL

Praça 25 de Abril
4780-373 SANTO TIRSO
Tel. +351 252 830 400
Fax: +351 252 856 534
santotirso@cm-stirso.pt
www.cm-stirso.pt

3. Os documentos justificativos da despesa devem ser organizados pela ordem sequencial da listagem mencionada no número anterior e devem respeitar os requisitos fiscais obrigatórios nos termos do Código do Imposto sobre o Valor Acrescentado (CIVA), nomeadamente, fatura ou documento equivalente, emitido em nome do MST, e respetivo número de identificação fiscal, não devendo incluir documentos com datas anteriores à última reconstituição do fundo de maneio.

4. Os documentos de despesa devem conter, obrigatoriamente, os nomes ou denominações sociais, sede ou domicílio fiscal dos fornecedores de bens ou prestadores de serviços e respetivos números de identificação fiscal.

5. Para as despesas relacionadas com refeições, devem ser identificados todos os participantes na refeição, o fim visado e o interesse público subjacente à sua realização que justifique a despesa a título de representação dos serviços.

6. A informação relativa a almoços deve ser enviada à Divisão dos Recursos Humanos (DRH), através da plataforma de atendimento, para efeitos de dedução do montante relativo ao subsídio de alimentação.

7. As despesas registadas pelo gestor, carecem de validação do titular do fundo de maneio ou do fundo de maneio específico.

8. A listagem de despesas, acompanhada dos documentos justificativos, é assinada digitalmente pelo titular do fundo de maneio e submetida para contabilização da reconstituição do fundo de maneio, através da plataforma de atendimento.

9. A DF verifica a legalidade e conformidade dos documentos apresentados e, no caso de serem detetados erros, devolve a despesa em causa, sendo o respetivo titular notificado do motivo da recusa.

10. No caso de as despesas submetidas estarem em conformidade, a DF emite as ordens de pagamento respetivas e encaminha o processo para o Serviço de Tesouraria e o mesmo comunica ao titular do fundo de maneio.

Artigo 26.º

Reposição

SANTO TIRSO
CÂMARA MUNICIPAL

Praça 25 de Abril
4780-373 SANTO TIRSO
Tel. +351 252 830 400
Fax: +351 252 856 534
santotirso@cm-stirso.pt
www.cm-stirso.pt

1. Os fundos de maneio são obrigatoriamente repostos até ao dia 21 de dezembro.
2. A reposição consiste na entrega do montante em numerário do fundo de maneio na Tesouraria, mediante a assinatura de uma Nota de Lançamento de Tesouraria, pelo titular do fundo de maneio.
3. No caso de terem sido efetuadas despesas no mês da reposição do fundo de maneio, estas devem, excecionalmente, ser entregues na DF até ao dia 21 de dezembro.
4. A reposição periódica do fundo de maneio não pode ser superior ao fundo de maneio atribuído.
5. No caso de não ser registado qualquer movimento no decurso de sessenta dias, o titular do fundo deve proceder à sua reposição integral.

Artigo 27.º

Guarda do fundo de maneio

A guarda do fundo de maneio ou do fundo de maneio específico é da exclusiva responsabilidade do titular.

Artigo 28.º

Cessação do cargo de titular do fundo de maneio

Em caso de cessação de funções, o titular do fundo de maneio ou do fundo de maneio específico terá de efetuar a sua reposição de imediato.

Artigo 29.º

Assembleia municipal

1. O presidente da assembleia municipal pode ser titular de fundo de maneio ou de fundo de maneio específico.
2. As despesas efetuadas através desse fundo de maneio respeitam as rubricas que integrem o orçamento próprio da assembleia municipal.
3. O fundo de maneio ou o fundo de maneio específico atribuído ao presidente da assembleia municipal regem-se pelas disposições previstas neste capítulo da NCI.

SANTO TIRSO
CÂMARA MUNICIPAL

Praça 25 de Abril
4780-373 SANTO TIRSO
Tel. +351 252 830 400
Fax: +351 252 856 534
santotirso@cm-stirso.pt
www.cm-stirso.pt

Artigo 30.º

Incumprimento

Sem prejuízo da aplicação de outras penalidades legalmente previstas, o incumprimento das disposições previstas neste capítulo da NCI obriga a imediata reposição do fundo de maneio ou do fundo de maneio específico por parte do titular.

CAPÍTULO IV

CONTAS DE TERCEIROS

Artigo 31.º

Forma das aquisições

1. As aquisições de bens e serviços são, regra geral, asseguradas sob o ponto de vista processual pelo Serviço de Compras (SC) com base em requisição externa contabilística ou contrato, após a verificação do cumprimento das normas legais aplicáveis, nomeadamente, em matéria de assunção de compromissos e de contratação pública, conforme previsto no capítulo IX desta NCI.
2. Quando outros serviços, excecionalmente, adquirirem bens ou serviços, deverão observar o procedimento adjudicatório adequado à realização da despesa, devendo dar conhecimento ao SC, para controlo de aquisições e à DF para cabimento e compromisso.

Artigo 32.º

Entrega de bens

1. A entrega de bens adquiridos é feita no Armazém ou noutro local indicado no processo de compra, onde se procederá à conferência quantitativa, confrontando-se a respetiva guia de remessa ou documento legal equivalente, na qual é inscrita a indicação de «conferido/está conforme» e «recebido», a assinatura do recetor e a data de receção.

SANTO TIRSO
CÂMARA MUNICIPAL

Praça 25 de Abril
4780-373 SANTO TIRSO
Tel. +351 252 830 400
Fax: +351 252 856 534
santotirso@cm-stirso.pt
www.cm-stirso.pt

2. Depois de conferida, a guia de remessa ou documento equivalente é digitalizada e associada à nota de encomenda ou Pedido de Fornecimento (PFO), arquivando-se o original no SC.
3. É expressamente proibido rececionar qualquer bem sem que este venha acompanhado pela competente guia de remessa ou documento legal equivalente.

Artigo 33.º

Conferência das faturas e pagamento

Sem prejuízo do disposto no artigo 96.º da presente NCI, à conferência de faturas e pagamentos a terceiros aplicam-se as seguintes regras:

1. As faturas referentes à aquisição de bens e serviços são recebidas na DF e, após registo contabilístico na respetiva aplicação informática, ficam automaticamente associadas ao processo de contratação.
2. As faturas são encaminhadas, através dessa mesma aplicação, para o SC, se o processo tiver sido iniciado nesse serviço, ou diretamente para o gestor do contrato nos restantes casos.
3. O SC procede à conferência da fatura com a respetiva requisição externa contabilística, à atualização do inventário e ao envio da mesma, para conferência, pelo gestor do contrato.
4. Ao gestor do contrato compete a conferência qualitativa e física dos bens e/ou serviços prestados, e elaboração do respetivo relatório de execução do contrato.
5. Após as conferências atrás referidas, a DF dará início ao procedimento para efeitos de pagamento, emitindo a correspondente ordem de pagamento.
6. Estas conferências incluem as despesas adicionais como fretes, seguros, instalação, montagem e outras.
7. Caso se trate de bens de imobilizado, a fatura é remetida à Divisão de Património (DP), que promoverá o registo de atualização dos inventários.
8. Sempre que se trate de pagamentos de valor superior ao estabelecido legalmente, ou independentemente do valor, nas situações legalmente previstas, a DF solicitará aos fornecedores ou outras entidades, certidão comprovativa da inexistência de dívidas à Segurança Social e à

SANTO TIRSO
CÂMARA MUNICIPAL

Praça 25 de Abril
4780-373 SANTO TIRSO
Tel. +351 252 830 400
Fax: +351 252 856 534
santotirso@cm-stirso.pt
www.cm-stirso.pt

Autoridade Tributária e Aduaneira (AT), procedendo às retenções legalmente previstas, se for o caso.

9. Sempre que seja obrigatório a apresentação de certidão comprovativa da inexistência de dívidas à AT, será também exigido documento comprovativo do cumprimento das obrigações declarativas para efeitos de Registo Central de Beneficiário Efetivo (RCBE), se a entidade estiver sujeita ao cumprimento dessa obrigação, nos termos previstos no respetivo regime jurídico, aprovado pela Lei 89/2017, de 21 de agosto.

10. Emitida a ordem de pagamento, a mesma é assinada pelo dirigente da DF, e segue para despacho do presidente da câmara, ou do vereador com competência delegada para o efeito, conforme o caso, seguindo posteriormente para assinatura do tesoureiro ou seu substituto legal, a qual, depois de paga, é arquivada pelo ST.

Artigo 34.º

Reconciliações nas contas

1. Periodicamente deve ser feita reconciliação entre os extratos de conta corrente dos clientes e dos fornecedores, a solicitar a estes, com as respetivas contas do Município, por trabalhador designado pelo dirigente da DF.
2. A DF envia, trimestralmente, os desvios entre as receitas devidas e as receitas cobradas às unidades orgânicas que funcionam como postos de cobrança, solicitando a respetiva regularização / justificação.
3. Periodicamente devem ser efetuadas reconciliações, por um técnico superior a designar pelo dirigente do DJFTD, das contas de empréstimos bancários com as instituições de crédito e controlados os cálculos dos respetivos juros, sempre que haja lugar a qualquer pagamento por conta desses débitos.
4. Todos os débitos e créditos de juros, antes de serem contabilizados, devem ser conferidos.
5. Periodicamente devem ser efetuadas reconciliações das contas "Estado e outros entes públicos" por funcionário designado pelo dirigente da DF.

SANTO TIRSO
CÂMARA MUNICIPAL

Praça 25 de Abril
4780-373 SANTO TIRSO
Tel. +351 252 830 400
Fax: +351 252 856 534
santotirso@cm-stirso.pt
www.cm-stirso.pt

6. Para além destas reconciliações devem ser efetuadas outras com caráter aleatório, a realizar por um técnico superior a designar pelo dirigente do DJFTD.
7. De todas as reconciliações deve ser lavrado um termo de conferência assinado por todos os seus intervenientes e, caso se verifiquem diferenças, estas devem ser averiguadas e prontamente regularizadas, se tal se justificar.

Artigo 35.º

Isenções

1. Todas as receitas municipais que sejam passíveis de isenção, designadamente as previstas regulamentarmente, devem ser contabilizadas com obediência ao princípio do orçamento bruto, de forma que fique refletido nas demonstrações financeiras, como contrapartida, o valor da correspondente isenção, atendendo a que a mesma corresponde a um custo social para a autarquia e a um benefício social para os utilizadores.
2. Para se alcançar este desiderato de transparência na prestação de contas, devem os responsáveis das áreas envolvidas enviar à DF, mensalmente, até ao dia cinco de cada mês, mapa com indicação do valor total das receitas cobradas líquidas e das isenções concedidas no mês anterior.
3. A DF elaborará a reconciliação entre o valor das receitas liquidadas (valor bruto) e o valor das receitas cobradas líquidas acrescido das isenções concedidas.
4. Esta reconciliação será entregue ao presidente da câmara para apresentação em reunião da câmara municipal a realizar no mês seguinte àquele a que diga respeito.

CAPÍTULO V

INVENTÁRIOS

SANTO TIRSO
CÂMARA MUNICIPAL

Praça 25 de Abril
4780-373 SANTO TIRSO
Tel. +351 252 830 400
Fax: +351 252 856 534
santotirso@cm-stirso.pt
www.cm-stirso.pt

Artigo 36.º

Disposições gerais

1. No que concerne aos inventários, o Município deve recorrer, em regra, à modalidade de contratos de fornecimentos contínuos de forma a minimizar os custos de armazenamento.
2. O aprovisionamento de bens e serviços comuns à generalidade dos serviços municipais é coordenado e gerido pela Divisão de Contratação Pública (DCP), através do SC.

Artigo 37.º

Gestão administrativa de inventários

1. A gestão de inventários está a cargo do responsável do armazém, que é nomeado pelo presidente da câmara, sob proposta do responsável do DJFTD.
2. Por despacho do presidente da câmara deve definir-se o nível de segurança das instalações do armazém e paralelamente a autorização de acesso às pessoas superiormente designadas e restrição às restantes.
3. As operações essenciais da gestão administrativa de inventários são baseadas em documentos de entrada e saída e centram-se no registo do respetivo movimento nas fichas de armazém (ficheiro informático), na conciliação entre os registos das mesmas fichas e a existência física dos bens e materiais armazenados e na respetiva mensuração.
4. Os movimentos de entrada e saída de armazém deverão ser registados no ficheiro de inventários por pessoa(s) que não proceda(m) ao manuseamento físico dos correspondentes materiais.
5. A entrega de materiais requisitados ao armazém, apenas poderá ser feita mediante a apresentação de uma requisição interna devidamente autorizada por quem detenha competência para o efeito.
6. As fichas de inventários em armazém são movimentadas por forma a que o seu saldo corresponda, permanentemente, aos bens nele existente (inventário permanente).
7. Sempre que haja requisição de bens, equipamentos e materiais, para afetar diretamente a obras em curso, deve o dirigente do Departamento

SANTO TIRSO
CÂMARA MUNICIPAL

Praça 25 de Abril
4780-373 SANTO TIRSO
Tel. +351 252 830 400
Fax: +351 252 856 534
santotirso@cm-stirso.pt
www.cm-stirso.pt

de Gestão Ambiental, Território e Requalificação do Espaço Público (DGATREP) em conjunto com o responsável pelo SC, instituir formas de controlo por amostragem, que tenham por objetivo confirmar da integral utilização dos mesmos nas correspondentes obras ou da sua utilização parcial, confirmando, neste último caso, que as sobras foram devolvidas ao armazém.

8. Com as necessárias adaptações, o controlo das sobras é extensivo às requisições de bens, equipamentos e materiais efetuadas por outras unidades orgânicas.

9. As devoluções de materiais não utilizados ou sobras, deverão ser obrigatoriamente entregues no armazém através da competente guia interna de devolução.

10. Dos controlos efetuados deve ser elaborado relatório apropriado que será apresentado, sempre que assim se justifique, ao presidente da câmara.

11. A mensuração dos inventários deverá ser efetuada de acordo com o método do custo médio ponderado atualizado para cada um dos materiais em armazém no respetivo ficheiro (individual) de inventários.

12. Para facilitar o conhecimento e a utilização dos materiais em armazém deve proceder-se à sua classificação e simbolização empregando letras (alfabética), algarismos (numérica) e/ou letras e algarismos (alfanumérica), identificando e definindo previamente o espaço físico do armazém (*layout*).

13. Os materiais armazenados deverão encontrar-se devidamente acondicionados, tendo em conta as suas características, no sentido de evitar, na medida do possível, a ocorrência de situações de deterioração e/ou obsolescência.

Artigo 38.º

Controlo de inventários

1. Para o seu eficaz controlo, deve proceder-se à verificação dos inventários ou *stocks* em armazém através de contagens físicas periódicas.

2. A realização de contagens físicas, pela importância que tem no controlo dos inventários, exige uma preparação adequada e uma ação

SANTO TIRSO
CÂMARA MUNICIPAL

Praça 25 de Abril
4780-373 SANTO TIRSO
Tel. +351 252 830 400
Fax: +351 252 856 534
santotirso@cm-stirso.pt
www.cm-stirso.pt

planeada, incluindo a descrição pormenorizada das suas normas de execução, conforme instruções aprovadas.

3. Terminadas as contagens e respetivas conferências, deve proceder-se à mensuração dos inventários a partir do critério valorimétrico adotado.

4. Sempre que forem detetadas situações anómalas, após a realização de contagens, devem as mesmas ser superiormente comunicadas com vista à sua rápida regularização e, se for o caso, ao apuramento de responsabilidades.

5. A existência de bens ou artigos em armazém, sem consumo ou utilização possível (obsoletos ou deteriorados), que implicam ocupação de espaços, dificuldade de arrumação de outros artigos, remoções onerosas ou cuidados especiais, deverá ser objeto de comunicação ao responsável do DJFTD, com vista a obter a necessária autorização para a sua remoção.

Artigo 39.º

Políticas e procedimentos

Compete à DCP, ouvido o SC, que tem a gestão da subunidade de armazém, elaborar proposta de manual de procedimentos relativo ao funcionamento do armazém e do manual de instruções para a contagem física anual de inventários, bem como sugerir atualizações sempre que se justifiquem.

CAPÍTULO VI

INVESTIMENTO

Artigo 40.º

Política de investimento

Todas as operações relativas a aquisição, gestão ou alienação de ativos devem estar previstas em Programa, Plano Plurianual de Investimentos ou de Atividades, que, entre outros, deverão definir os objetivos quanto à natureza dos investimentos/desinvestimentos futuros, numa perspetiva

SANTO TIRSO
CÂMARA MUNICIPAL

Praça 25 de Abril
4780-373 SANTO TIRSO
Tel. +351 252 830 400
Fax: +351 252 856 534
santotirso@cm-stirso.pt
www.cm-stirso.pt

de conservação/modernização ou de expansão/desenvolvimento das atividades do município.

Artigo 41.º

Princípios gerais

1. O reconhecimento e a mensuração de ativos não correntes registados nesta classe devem obedecer, entre outras, às seguintes NCP constantes do Anexo II do SNC-AP:

a) NCP 3 – Ativos intangíveis;

b) NCP 4 – Acordos de concessão de serviços: concedente;

c) NCP 5 – Ativos fixos tangíveis;

d) NCP 6 – Locações;

e) NCP 7 – Custos de empréstimos obtidos;

f) NCP 8 – Propriedades de investimento;

g) NCP 9 - Imparidade de ativos;

h) NCP 18 – Instrumentos financeiros.

2. O inventário e cadastro do património municipal compreende todos os bens móveis e imóveis, direitos e obrigações constitutivos dos mesmos, nos termos previstos nas Normas de Contabilidade Pública (NCP), no âmbito do SNC-AP (normas referidas no ponto anterior) e de outra legislação em vigor.

3. Os bens sujeitos ao inventário e cadastro compreendem os bens do domínio público, os bens de domínio privado municipal, os bens e património histórico e os bens em regime de locação em que o Município seja responsável pela sua administração e controlo.

4. Os investimentos devem ser classificados atendendo à sua natureza da seguinte forma:

a) Ativos fixos tangíveis: bens com substância física, móvel ou imóvel, que são detidos para uso na produção ou fornecimento de bens ou serviços, para aluguer a terceiros ou para fins administrativos, estimando-se que sejam usados durante mais do que um período de relato.

b) Ativos intangíveis: ativos não monetários identificáveis, sem substância física. Aplica-se, nomeadamente, a dispêndios com

SANTO TIRSO
CÂMARA MUNICIPAL

Praça 25 de Abril
4780-373 SANTO TIRSO
Tel. +351 252 830 400
Fax: +351 252 856 534
santotirso@cm-stirso.pt
www.cm-stirso.pt

publicidade, formação, arranque, e atividades de pesquisa e desenvolvimento.

c) Propriedades de investimento: prédios – terrenos ou edifícios ou parte de um edifício, ou ambos – detidos (pelo proprietário ou locatário segundo uma locação financeira) para obtenção de rendas ou para valorização do capital, ou ambos, e que não seja para:

i. usar na produção ou fornecimento de bens ou serviços ou para fins administrativos;

ii. vender no decurso normal das operações.

d) Investimentos financeiros – investimento realizado na aquisição de participações em entidades associadas e controladas.

e) Investimentos em curso – Abrange os investimentos de adição, melhoramento ou substituição enquanto não estiverem concluídos. Inclui também os adiantamentos feitos por conta de investimentos, cujo preço esteja previamente fixado.

f) Outros ativos financeiros – Títulos da dívida pública a médio e longo prazo e outros investimentos financeiros a médio e longo prazo.

5. O reconhecimento da quantia a escriturar depende da natureza do ativo de investimento, mencionada no número anterior, e dos termos aplicáveis pela legislação em vigor.

6. A UO promotora do bem intangível é responsável pelo registo, quando aplicável, de ativos fixos intangíveis junto das entidades competentes, nomeadamente o registo de marcas junto do INPI.

7. O Município deve aplicar sempre o primado da substância sobre a forma reconhecendo os ativos que controla, independentemente da propriedade, como resultado de um evento passado, com capacidade de proporcionar um influxo ou potencial de serviço ou de benefícios económicos futuros.

8. Os documentos que integram os processos administrativos e contabilísticos inerentes à gestão de investimentos incluem, no original, as respetivas informações, despachos e deliberações que sobre eles forem exarados.

9. Devem manter-se em arquivo e conservados em boa ordem pela DP todos os documentos de suporte à gestão de investimentos, atendendo aos prazos e regras definidos no Regulamento para a Classificação e

SANTO TIRSO
CÂMARA MUNICIPAL

Praça 25 de Abril
4780-373 SANTO TIRSO
Tel. +351 252 830 400
Fax: +351 252 856 534
santotirso@cm-stirso.pt
www.cm-stirso.pt

Avaliação da Informação Arquivística da Administração Local, aprovado pela Portaria n.º 112/2023, de 27 de abril.

Artigo 42.º

Aquisição de ativos de investimento

As aquisições de ativos de investimento efetuam-se de acordo com as GOP, nomeadamente o PPI, através de requisição externa ou documento equivalente, designadamente contrato, após verificação do cumprimento das normas legais aplicáveis, nomeadamente em matéria de contratação pública, conforme previsto no capítulo IX desta NCI.

Artigo 43.º

Aquisição e inventariação de bens móveis

1. A receção qualitativa e quantitativa relativa à aquisição de bens móveis é da responsabilidade do armazém, salvo situações que impliquem a respetiva instalação, e posteriormente conferida pelo serviço requisitante, com exceção do referido no número seguinte.
2. A receção e gestão de ativos de natureza informática, *hardware* e *software*, são da responsabilidade da Divisão de Sistemas de Informação (DSI).
3. A inventariação de bens móveis é efetuada pela DP, com base na fatura ou documento equivalente.
4. A DP regista a ficha de bem na aplicação informática de inventário e cadastro.
5. A fatura ou documento equivalente, diretamente remetido pelo fornecedor/locador à DF, é registada e consequentemente disponibilizada eletronicamente pela aplicação informática de contabilidade para registo na ficha de inventário.
6. Sempre que o bem necessite ou deva ser objeto de seguro, a UO responsável pela aquisição deve efetuar o pedido à DP, que verifica a possibilidade de inclusão na apólice que estiver em vigor (multirriscos, frota automóvel, exposições temporárias e obras de arte) ou alteração da apólice.

SANTO TIRSO
CÂMARA MUNICIPAL

Praça 25 de Abril
4780-373 SANTO TIRSO
Tel. +351 252 830 400
Fax: +351 252 856 534
santotirso@cm-stirso.pt
www.cm-stirso.pt

Artigo 44.º

Gestão de bens móveis e imóveis

1. Os bens constam do inventário do MST desde o momento da sua aquisição até ao seu abate.
2. É da responsabilidade da DP manter permanentemente atualizadas as fichas dos ativos de investimentos, assim como o inventário patrimonial daqueles ativos, de modo a obter uma informação que assegure o conhecimento de todos os bens do Município e respetiva localização.
3. A DP elabora, no final de cada ano económico, os mapas de inventariação dos ativos de investimentos que refletem a variação dos elementos constitutivos do património afeto ao Município, nos termos do estipulado na legislação em vigor.

Artigo 45.º

Gestão de bens imóveis

1. A DP, em colaboração com as restantes UO, deve garantir o levantamento, coordenação e sistematização da informação relativa a todos os bens imóveis pertencentes ao município, bem como a todas as beneficiações efetuadas em bens imóveis de propriedade alheia que se encontrem a ser utilizados pelo município e não sejam parte integrante do seu ativo fixo.
2. A DP tem a responsabilidade de criar, classificar e atualizar as fichas individuais dos bens imóveis pertencentes ao município. Todos os serviços municipais intervenientes no processo de aquisição e gestão dos bens imóveis devem reportar à DP toda a informação necessária para efeitos de cadastro, no sistema informático de inventário, nomeadamente:

a) Escrituras ou contratos celebrados, acordos ou sentenças;
b) Alvarás de loteamento, ou equivalente, bem como da respetiva planta, onde constem as áreas de cedência para os domínios privado e público do município;

SANTO TIRSO
CÂMARA MUNICIPAL

Praça 25 de Abril
4780-373 SANTO TIRSO
Tel. +351 252 830 400
Fax: +351 252 856 534
santotirso@cm-stirso.pt
www.cm-stirso.pt

c) Outros documentos que se verifiquem pertinentes para a identificação dos bens imóveis, mediante situações concretas.

3. Nos casos de delegação de competências nas freguesias, cujo objeto seja a construção/grande reparação de equipamentos ou infraestruturas municipais, deve ser assegurado o consequente registo a favor do património municipal devendo, para o efeito, ser remetidas à DP as faturas e respetivos autos de medição.

4. Caso se trate de bens em curso, e imediatamente após a sua conclusão, a DP deverá proceder à atualização ou classificação das fichas de cadastro no sistema informático de inventário.

5. A Divisão de Ordenamento do Território e Informação Geográfica (DOTIG), em articulação com a DP, deve assegurar a georreferenciação dos bens imóveis do Município.

Artigo 46.º

Gestão de bens móveis

1. A gestão de bens móveis deve ser realizada com vista a assegurar:

a) A salvaguarda de legalidade e regularidade no que respeita à gestão de ativos fixos tangíveis do Município;

b) A salvaguarda física do ativo fixo tangível do Município;

c) A exatidão e integridade dos registos contabilísticos e garantia da fiabilidade da informação produzida;

d) O registo das operações contabilísticas, pela quantia correta, nos sistemas apropriados e no período contabilístico a que respeitam, de acordo com as decisões de gestão e no cumprimento das normas legais;

e) A utilização económica e eficiente dos recursos;

f) A uniformização dos critérios de cadastro e inventariação;

g) A aprovação e controlo dos documentos de suporte à gestão de bens móveis do Município.

2. A conservação e a manutenção dos bens incluídos no cadastro e inventário dos bens móveis do Município são da responsabilidade das UO aos quais esses bens estão afetos. Em última instância, cada trabalhador é responsável pelos bens e equipamentos que lhe sejam alocados e deve salvaguardar a integridade dos mesmos.

SANTO TIRSO
CÂMARA MUNICIPAL

Praça 25 de Abril
4780-373 SANTO TIRSO
Tel. +351 252 830 400
Fax: +351 252 856 534
santotirso@cm-stirso.pt
www.cm-stirso.pt

3. Em cada UO deverá ser designado, pelo respetivo dirigente, um gestor de bens móveis que articula com a DP, sempre que necessário.
4. A DP deve dispor de listagem atualizada de todos os gestores de bens móveis nomeados, a qual deve estar disponível para consulta na intranet do Município.

Artigo 47.º

Cadastro e inventariação

1. Todos os elementos do ativo fixo tangível, intangível e propriedades de investimento são sujeitos a registo de cadastro e inventário, desde que detidos com continuidade ou permanência, ou seja, os que estando afetos à atividade operacional do Município tenham uma vida útil estimada superior a um ano.
2. São também cadastrados e inventariados os bens do ativo fixo tangível cujo custo de aquisição não seja materialmente relevante, mas para os quais seja estimada uma vida útil superior a um ano, salvo se existir um controlo alternativo que permita o acompanhamento da utilização desses bens.
3. Acrescem de igual modo aos bens do ativo fixo tangível e, deste modo, ao inventário do MST, os custos incorridos durante o período com benfeitorias e grandes reparações efetuadas naqueles bens.
4. A capitalização (inventariação) dos custos referenciados no número anterior verificar-se-á sempre que a intervenção de modificação, grande reparação ou beneficiação se traduza no acréscimo de valor com ou sem acréscimo de vida útil.
5. Aos bens do ativo intangível aplicam-se as regras que são adotadas para o ativo fixo tangível, com as necessárias adaptações.
6. Os bens devem manter-se em inventário desde o momento da sua aquisição, receção e inventariação até ao seu abate, o qual, regra geral, ocorre no final da vida útil.
7. Cada bem deve ser cadastrado e inventariado de *per si*, desde que constitua uma peça com funcionalidade autónoma e possa ser vendido individualmente. Se não se verificarem essas condições, deve ser registado/incluído num grupo de bens, desde que adquiridos na mesma

SANTO TIRSO
CÂMARA MUNICIPAL

Praça 25 de Abril
4780-373 SANTO TIRSO
Tel. +351 252 830 400
Fax: +351 252 856 534
santotirso@cm-stirso.pt
www.cm-stirso.pt

data e com igual taxa de depreciação. Na ficha individual deve referir-se a quantidade de bens no caso da opção por um grupo de bens na mesma ficha.

8. Todo o processo de inventário e respetivo controlo será efetuado através de meios informáticos adequados.

Artigo 48.º

Critérios de mensuração

1. Todos os bens do ativo fixo tangível, intangível e propriedades de investimentos devem ser mensurados consoante o custo de aquisição, custo de produção (princípio do custo histórico) ou valor resultante de avaliação, nos termos definidos na legislação em vigor, utilizando-se os critérios de mensuração definidos nas normas de contabilidade pública, nomeadamente a NCP 3, NCP 5 e NCP 8.

2. O custo de um bem do ativo fixo tangível deve ser reconhecido como ativo se, cumulativamente:

a) For provável que fluirão para a entidade benefícios económicos futuros ou potencial de serviço associados ao bem;

b) O custo ou o justo valor do bem puder ser mensurado com fiabilidade.

3. Os custos suportados inicialmente para adquirir ou construir um bem do ativo fixo tangível, e os custos suportados subsequentemente para adicionar, substituir uma parte ou prestar assistência técnica a um ativo, devem ser considerados como um custo do respetivo ativo.

4. Aos bens obtidos a título gratuito ou outro que não aquisição pelo MST, deve atribuir-se o valor resultante da avaliação, efetuada segundo critérios técnicos específicos devidamente explicitados, ou o valor patrimonial legalmente definido.

5. O custo de um bem do ativo fixo tangível compreende:

a) O seu preço de compra, incluindo direitos de importação e impostos não dedutíveis ou reembolsáveis sobre a compra, após dedução de descontos comerciais e abatimentos;

SANTO TIRSO
CÂMARA MUNICIPAL

Praça 25 de Abril
4780-373 SANTO TIRSO
Tel. +351 252 830 400
Fax: +351 252 856 534
santotirso@cm-stirso.pt
www.cm-stirso.pt

b) Quaisquer custos diretamente atribuíveis para colocar o ativo no local e nas condições necessárias para ser capaz de operar da maneira pretendida pelo órgão de gestão;

c) A estimativa inicial dos custos de desmantelamento e de remoção do bem e da restauração do local em que está localizado, e que a entidade é obrigada a suportar quando o bem é adquirido, ou em resultado de ter usado o bem durante um determinado período.

6. O custo de um bem do ativo fixo tangível é o equivalente ao preço a dinheiro ou, para um bem adquirido através de uma transação sem contraprestação, o seu justo valor à data do reconhecimento.

7. Após reconhecimento como ativo, um bem do ativo tangível deve ser registado pelo seu custo, deduzido de qualquer depreciação acumulada e quaisquer perdas por imparidade acumuladas, devendo aplicar-se essa regra a uma classe inteira de ativos fixos tangíveis.

8. Como regra geral, os ativos fixos tangíveis não podem ser objeto de revalorização, salvo critérios e parâmetros definidos em dispositivo legal adequado.

9. No caso de bens em que se verifique a impossibilidade de mensuração ou naqueles em que o apuramento do valor de aquisição ou de produção não seja possível, especialmente aquando da realização do inventário inicial, deve registar-se esse facto na ficha de cadastro do bem, assim como no anexo às demonstrações financeiras do exercício respetivo, com justificação daquela impossibilidade.

10. Em caso de impossibilidade de aplicação dos critérios fixados nos números anteriores, deve ser atribuído ao bem um valor mínimo até este ser objeto de uma grande reparação, assumindo então o montante desta.

11. Não são objeto de cadastro e inventário os bens com valor de aquisição inferior a € 100,00 (cem euros), com exceção daqueles que, de acordo com o princípio da materialidade, o presidente da câmara ou o vereador ou dirigente com competência delegada/subdelegada para o efeito, decida, mediante proposta da DP, incluir no inventário.

12. As doações de ativos a favor do inventário do Município são devidamente valorizadas, nos termos da legislação aplicável.

13. Sempre que se verifique uma grande reparação ou conservação de bens do imobilizado que aumente o seu valor e período de vida útil, tal deverá ser objeto de registo na respetiva ficha do bem.

SANTO TIRSO
CÂMARA MUNICIPAL

Praça 25 de Abril
4780-373 SANTO TIRSO
Tel. +351 252 830 400
Fax: +351 252 856 534
santotirso@cm-stirso.pt
www.cm-stirso.pt

14. Para efeitos do número anterior, as grandes reparações e beneficiações consubstanciam todas as modificações ou adições materialmente relevantes introduzidas em bens pertencentes ao imobilizado do Município e que contribuam para acrescer substancialmente a respetiva produtividade ou o tempo de utilização, sem prejuízo do disposto no número seguinte.

15. Em caso de dúvida, consideram-se grandes reparações ou beneficiações sempre que o respetivo custo exceda 30% do valor patrimonial líquido do bem.

16. No caso de transferência de bens para outras entidades, nomeadamente da administração pública (central e local), o valor a atribuir será o valor constante dos registos contabilísticos do MST, desde que em conformidade com os critérios de valorimetria estabelecidos no SNC-AP, salvo se existir disposição que autorize a transferência fixando valor diferente, ou um valor fixado por acordo entre as partes, autorizado pelo órgão competente, e a transferência deverá ser formalizada através de auto de cessão conforme minuta a elaborar pela DJEF, e aprovar por despacho do presidente da câmara, salvo se se tratar de transferência a titulo definitivo de bens imóveis sujeitos a registo, que será feita nos termos legalmente previstos.

17. Relativamente aos bens do ativo intangível, sempre que se justifique, deve ser efetuado o registo no âmbito da propriedade industrial, designadamente quanto a logótipos, marcas e patentes, devendo ser efetuado o controlo dos gastos incorridos com o seu desenvolvimento pelos serviços do município.

Artigo 49.º

Etiquetagem

1. Na aquisição de bens móveis, deverá ser impressa e colada uma etiqueta em cada bem móvel, contendo código de barras, logótipo, respetivo número de inventário, bem como a identificação como propriedade do MST.

2. Excecionalmente, poderá não ser colocada uma etiqueta nos ativos do património histórico, artístico e cultural, tais como obras de arte, e noutros

SANTO TIRSO
CÂMARA MUNICIPAL

Praça 25 de Abril
4780-373 SANTO TIRSO
Tel. +351 252 830 400
Fax: +351 252 856 534
santotirso@cm-stirso.pt
www.cm-stirso.pt

onde a colocação de uma etiqueta se mostre impraticável ou ineficaz e ou se encontrem devidamente monitorizados pela UO responsável.

3. Sempre que possível, a etiquetagem deve ser efetuada logo após a receção e registo dos bens.

4. Caberá à DP proceder à etiquetagem do bem, em local apropriado e acessível à sua leitura.

5. No momento da etiquetagem devem ser conferidos e validados os dados identificativos e características do bem. Dados adicionais que sejam recolhidos devem ser registados no sistema informático de inventário.

6. A reconciliação entre a etiqueta e a ficha de cadastro do bem no sistema informático de inventário deve ser direta, fazendo referência à localização dos bens. Na ficha dos bens com afetação individual deve estar identificado o utilizador e respetivo cargo.

Artigo 50.º

Bens do domínio público

1. Os bens do domínio público serão incluídos no ativo fixo tangível do MST.

2. Se aquele tiver sob a sua administração ou controlo algum bem do domínio público do Estado, esteja ou não afeto à sua atividade operacional, deverá, de igual modo, incluí-lo no seu ativo fixo tangível.

3. Os imóveis classificados de valor concelhio e de interesse público (bens do património histórico, artístico e cultural), pertencem ao domínio privado do município.

4. Os bens do domínio público deverão ser inventariados de acordo com a regra geral de inventariação, embora possam existir bens insuscetíveis ou de difícil inventariação e avaliação, caso em que deverão constar num ficheiro (cadastro) de bens não inventariáveis ou que aguardam oportuna avaliação.

5. Para efeitos de inventariação, os bens do domínio público identificam-se e registam-se de acordo com o disposto no Classificador complementar 2 – Cadastro e vidas úteis dos ativos fixos tangíveis, intangíveis e propriedades de investimento, do SNC – AP.

SANTO TIRSO
CÂMARA MUNICIPAL

Praça 25 de Abril
4780-373 SANTO TIRSO
Tel. +351 252 830 400
Fax: +351 252 856 534
santotirso@cm-stirso.pt
www.cm-stirso.pt

Artigo 51.º

Gestão e controlo

1. A DP deve manter devidamente atualizado o cadastro e inventário de todos os bens da autarquia que estejam sob a sua administração ou controlo.
2. Devem realizar-se conferências físicas periódicas, sendo feito o confronto dos bens com os elementos constantes das respetivas fichas de cadastro e registos contabilísticos.
3. A realização de reconciliações entre os registos de inventário e os registos contabilísticos, quanto aos montantes de aquisições e das depreciações e amortizações acumuladas, deve ser realizada pela DP em periodicidade igual à de fecho intercalar das contas.
4. A realização de reconciliações físicas entre os registos de inventário e a realidade física deve ser efetuada com regularidade pela DP. Esta reconciliação física deve ser efetuada numa lógica de amostragem dentro de cada serviço, sem comunicação prévia e de forma a abranger a maioria dos serviços municipais num período de um ano.
5. Para uma gestão e controlo mais eficaz dos bens inventariados, a DP após a finalização do processo de registo em inventário e respetiva etiquetagem, deve disponibilizar a todos os responsáveis pelas diversas unidades orgânicas do MST uma listagem detalhada dos bens que lhes estão afetos.
6. A listagem referida no número anterior deverá ser atualizada no início de cada exercício económico.
7. Qualquer alteração (transferência) que ocorra na estrutura de implantação dos bens inventariados, especialmente com mudança de localização, avaria de equipamentos, inutilização, abate ou outras, deve, depois de autorizada, ser obrigatoriamente comunicada à DP, em formulário próprio.
8. O incumprimento do disposto no número anterior será da inteira responsabilidade do dirigente ou coordenador da UO a que os bens se encontrem afetos após a inventariação inicial.
9. A afetação individual de bens do ativo fixo tangível ou intangível, implica a responsabilização do utilizador ou daquele a quem o bem esteja

SANTO TIRSO
CÂMARA MUNICIPAL

Praça 25 de Abril
4780-373 SANTO TIRSO
Tel. +351 252 830 400
Fax: +351 252 856 534
santotirso@cm-stirso.pt
www.cm-stirso.pt

afeto, pela sua correta utilização e conservação, devendo este comunicar à DP qualquer facto patrimonial que ocorra com o bem ao longo do período de utilização do mesmo.

10. Relativamente aos bens e equipamentos de uso coletivo, o dever consignado no número anterior é cometido ao responsável da UO em que se integram.

Artigo 52.º

Ficheiro do cadastro

1. O tratamento da informação necessária aos registos de cadastro nas fichas de identificação de cada bem é da responsabilidade da DP.

2. A ficha de identificação de cada bem deverá conter, entre outras, as seguintes informações:

a) A Identificação e caracterização do bem;

b) Número de inventário, criado de forma sequencial por data de inventariação;

c) Código de classificação correspondente ao Classificador Complementar 2;

d) Tipo de aquisição;

e) O serviço a que o bem ficará afeto;

f) Localização e utilizador habitual;

g) Georreferenciação, no caso de bens imóveis;

h) Data de aquisição, produção ou do primeiro registo, nome do fornecedor e número e data da fatura;

i) Data da entrada em funcionamento;

j) Valor de aquisição, produção ou outro valor inicial de acordo com as normas em vigor e valores de valorizações posteriores (revalorização ou grandes reparações);

k) Classificação contabilística e código de cadastro SNC-AP;

l) Alterações patrimoniais (grandes reparações e beneficiações, desvalorizações, etc.);

m) Depreciações/amortizações, critérios, taxa anual, número de anos de vida útil, desvalorização, perdas por imparidade e valor atual;

n) Seguros;

o) Ações de controlo patrimonial interno (verificações físicas);

p) Outros factos patrimoniais relevantes;

SANTO TIRSO
CÂMARA MUNICIPAL

Praça 25 de Abril
4780-373 SANTO TIRSO
Tel. +351 252 830 400
Fax: +351 252 856 534
santotirso@cm-stirso.pt
www.cm-stirso.pt

q) Data e tipo de abate.

3. Os bens móveis de propriedade alheia que estejam a ser utilizados pelo MST e não façam parte integrante do seu ativo fixo tangível, devem estar devidamente identificados, bem como no caso dos bens imóveis e respetivos direitos.

4. As UO são responsáveis por comunicar à DP as alterações das localizações físicas dos bens, através de formulário próprio, cabendo à DP a sua atualização na estrutura do inventário.

5. Deverão ser elaborados processos individuais de bens devidamente identificados contendo, para o caso dos bens móveis, a ficha de inventário e os documentos que justifiquem a informação aí contida, designadamente o documento de aquisição, quando disponível ou o relatório da comissão de avaliação.

Artigo 53.º

Registo de propriedade

1. Os bens sujeitos a registo são, além de todos os bens imóveis, os veículos automóveis e reboques, bem como todos os factos, ações e decisões a eles inerentes.

2. A inventariação dos veículos automóveis, assim como dos bens imóveis, pressupõe a existência de título de utilização válido e juridicamente regularizado, tanto no caso em que confira a posse como no caso em que confira o direito de utilização a favor do MST.

3. Para as viaturas, deverão também ser constituídos processos individuais contendo a reprodução das correspondentes fichas de inventário, bem os documentos de registo de propriedade, quando tal existir, livrete da viatura, apólice e carta verde, fatura ou contrato de aquisição ou leasing, contrato de manutenção, ocorrências, etc.

4. Aquando da aquisição de qualquer imóvel a favor do município, a DJEF providenciará pelo seu registo na Conservatória do Registo Predial (CRP) e pela inscrição matricial no Serviço de Finanças (SF), no prazo legalmente previsto.

5. No caso de alienação ou oneração de bens imóveis a DJEF deve comunicar o facto ao Serviço de Finanças (SF), de modo que o prédio

SANTO TIRSO
CÂMARA MUNICIPAL

Praça 25 de Abril
4780-373 SANTO TIRSO
Tel. +351 252 830 400
Fax: +351 252 856 534
santotirso@cm-stirso.pt
www.cm-stirso.pt

seja averbado na matriz predial em nome do aquirente ou de quem deva proceder ao pagamento de Imposto Municipal sobre Imóveis (IMI).

6. No caso da aquisição de veículos automóveis, compete à DP promover o respetivo registo na Conservatória do Registo Automóvel.

7. Para os bens imóveis, também deverão ser constituídos processos individuais devidamente identificados e adequadamente instruídos contendo as fichas de inventário, bem como todas as peças necessárias à identificação da aquisição ou tomada de posse, das ocorrências entretanto verificadas e da localização física, designadamente, contrato, documentos de inscrição no Serviço de Finanças (caderneta predial) e na Conservatória do Registo Predial (descrição predial), planta de localização e de implantação, auto e relatório de avaliação, fotografias do bem, e outros elementos existentes e relevantes.

8. Os terrenos subjacentes a edifícios e outras construções, mesmo que tenham sido adquiridos em conjunto e sem indicação separada de valores, deverão ser objeto da devida autonomização em termos de fichas de inventário, tendo em vista a subsequente contabilização nas adequadas contas patrimoniais.

9. Em relação aos imóveis adquiridos sem indicação expressa do valor do terreno, o valor a atribuir a este é fixado em 25% do valor global, a menos que a entidade estime outro valor com base em cálculos devidamente fundamentados e sancionados pela entidade competente.

10. Relativamente aos bens imóveis adquiridos pelo MST, a qualquer a título, relativamente aos quais o Município não disponha de documento para prova do seu direito, deverá promover-se a celebração de escritura de justificação notarial, ou processo de justificação nos termos do Código do Registo Predial, para efeitos de primeira inscrição ou reatamento do trato sucessivo na CRP.

11.Nos prédios rústicos e urbanos devem ser afixadas placas de identificação com a indicação «Património Municipal». Excetuam-se os casos de manifesta e fundamentada impossibilidade ou desnecessidade.

Artigo 54.º

Depreciações e amortizações

SANTO TIRSO
CÂMARA MUNICIPAL

Praça 25 de Abril
4780-373 SANTO TIRSO
Tel. +351 252 830 400
Fax: +351 252 856 534
santotirso@cm-stirso.pt
www.cm-stirso.pt

1. A política de depreciações e amortizações deve acompanhar o ritmo do deperecimento dos bens durante o período de vida útil, o mais realista possível e dar credibilidade a uma política de investimentos e de financiamento, a médio e longo prazo, do Município.
2. A DP procederá ao registo do bem de acordo com a respetiva classe de ativo fixo, utilizando o regime de depreciação e amortização e a vida útil aplicável ao correspondente bem, atendendo a:

a) Bens sujeitos a depreciações técnicas, (fixadas) calculadas segundo o método das quotas constantes (ou da linha reta), com aplicação das taxas fixadas no classificador geral em vigor (Classificador complementar 2 –SNC-AP);

b) Bens sujeitos a taxas de depreciação e amortização a fixar, os bens que se depreciem por causas particulares de inovação tecnológica, de obsolescência técnica, de laboração intensiva ou contínua ou outras devidamente justificadas.

c) Os elementos do ativo sujeitos a depreciação, cujos custos unitários de aquisição ou de produção não ultrapassem os € 1.000,00, podem ser totalmente depreciados ou amortizados num só exercício económico, exceto quando façam parte integrante de um conjunto de elementos que deva ser depreciado ou amortizado como um todo.

3. As depreciações e amortizações do exercício deverão ser calculadas em periodicidade igual à de fecho intercalar das contas, através de método das quotas constantes, sendo o registo dos movimentos contabilísticos inerentes da responsabilidade da DP.

Artigo 55.º

Transferência interna de bens móveis

1. Para efeitos da presente NCI, entende-se como transferência interna de bens móveis qualquer movimentação de bens entre edifícios do município ou entre UO.
2. A transferência interna de bens entre UO carece de aprovação mútua dos dirigentes das respetivas UO, através de formulário próprio a elaborar pela DP e a aprovar por despacho do presidente da câmara ou do vereador com competência delegada para o efeito, que deverá ser

SANTO TIRSO
CÂMARA MUNICIPAL

Praça 25 de Abril
4780-373 SANTO TIRSO
Tel. +351 252 830 400
Fax: +351 252 856 534
santotirso@cm-stirso.pt
www.cm-stirso.pt

remetido à DP, que procederá ao seu arquivo para efeitos de rastreabilidade e auditoria.

3. A referida transferência é registada pela DP no sistema informático do inventário.

Artigo 56.º

Cedência temporária de bens patrimoniais a terceiros

1. Sempre que uma entidade terceira solicite ao município o empréstimo ou cedência temporária de determinado bem patrimonial do município, ou parte de um bem patrimonial, deve fazê-lo em formulário próprio, conforme minuta a elaborar pela DP e a aprovar por despacho do presidente da câmara ou do vereador com competência delegada para o efeito, com indicação da finalidade e período pelo qual pretende utilizar o bem.

2. Após informação favorável da UO competente e decisão favorável da câmara municipal, a UO competente elabora o documento de cedência temporária do bem, que deve conter:

h) A indicação do fim a que se destina;
i) As contrapartidas estabelecidas, se aplicável;
j) As obrigações de ambas as partes, incluindo a celebração de seguros;
k) O início e termo do período de cedência.

3. É da responsabilidade da DJEF validar a conformidade legal do contrato de cedência temporária.

4. Compete à respetiva UO:

a) Entregar o bem à entidade beneficiária, que assina o documento de cedência temporária, acusando a sua receção.

b) Controlar o cumprimento da data da devolução dos bens, nos seguintes termos:

i. Caso a devolução seja efetuada dentro do prazo, recebe o bem e comunica esse facto à DP;
ii. Caso o prazo de devolução não seja cumprido, oficia a entidade beneficiária para proceder à devolução dos bens

SANTO TIRSO
CÂMARA MUNICIPAL

Praça 25 de Abril
4780-373 SANTO TIRSO
Tel. +351 252 830 400
Fax: +351 252 856 534
santotirso@cm-stirso.pt
www.cm-stirso.pt

num determinado prazo ou solicitar a prorrogação do prazo do empréstimo ou cedência.

iii. Verificando-se o incumprimento do novo prazo, prepara informação para despacho do presidente da câmara ou do vereador com competências delegadas em matéria de gestão de património, a qual contempla a informação de todas as ações tendentes à tomada de posse do bem, nos termos legalmente previstos.

4. O contrato de cedência temporária é comunicado à DP, bem como a data da devolução dos bens, que efetua os respetivos registos no sistema informático de inventário.

5. Para o efeito, e caso se trate de bem móvel, a DP cria e atribui um novo código de localização do bem, referente à entidade beneficiária. Se for bem imóvel, a DP altera o nome da entidade beneficiária do bem ou, quando tal não seja possível, coloca esta informação em campo de observações.

6. No caso de cedência de bens móveis necessários à realização de eventos de interesse para o município, e por este apoiados, a decisão prevista no número 2 deve ser tomada, sempre que possível, conjuntamente com eventual decisão relativa à atribuição de apoio financeiro.

7. No caso de cedência de bens móveis necessários à realização de eventos de interesse para o município, em que não haja atribuição de apoio financeiro, ou nos casos em que este seja venha a ser decidido depois da realização do evento, e quando razões de urgência o justifiquem, a decisão relativa à cedência temporária dos bens poderá ser tomada por despacho do presidente da câmara municipal, a submeter posteriormente à ratificação do órgão executivo, nos termos previstos no artigo 119.º desta NCI.

Artigo 57.º

Alienação, oneração, cedência ou transferência de bens

SANTO TIRSO
CÂMARA MUNICIPAL

Praça 25 de Abril
4780-373 SANTO TIRSO
Tel. +351 252 830 400
Fax: +351 252 856 534
santotirso@cm-stirso.pt
www.cm-stirso.pt

1. A alienação, oneração, cedência ou transferência de bens do MST para outras entidades deve ter sempre em atenção o disposto legalmente em matéria de competência da assembleia municipal, câmara municipal, presidente da câmara, vereadores ou dirigentes, devendo ser objeto de informação técnica do DJFTD e a sua concretização formalizada pelos meios legalmente previstos.
2. Do auto de entrega de bens por transferência (cessão) dever constar, tanto a descrição sumária do(s) bem(s), como a respetiva deliberação ou despacho e data de autorização, ficando o original arquivado na DJEF e o duplicado na entidade beneficiária, como garante da transferência efetuada (assinada a entrega e a receção pelos intervenientes).
3. A DP procederá ao registo no sistema informático dos factos patrimoniais efetivados, atualizando os respetivos mapas de inventário.

Artigo 58.º

Cedência de terrenos ao domínio público do MST

1. Sempre que os proprietários, e demais titulares de direitos reais sobre o prédio a lotear/licenciar, cedam ao MST parcelas de terreno para implantação de espaços verdes, equipamentos de utilização coletiva e/ou infraestruturas que, de acordo com a lei e a licença ou comunicação prévia devam integrar o domínio público municipal, deve a DMAQ remeter à DP, para registo no cadastro e inventário, e à DOTIG, para georreferenciação, o respetivo alvará ou documento equivalente.
2. As parcelas de terreno cedidas ao Município integram-se no domínio público municipal com a emissão do alvará ou documento equivalente.
3. Sempre que os proprietários, e demais titulares de direitos reais sobre prédio tenham de realizar infraestruturas de domínio público, deve a DGU remeter à DP a respetiva valorização, após formalmente recebida.
4. A comunicação prevista no número 1 deve ser feita também à DJEF para efeitos de promoção do procedimento relativo à sua identificação no registo predial, nos termos previstos no Código do Registo Predial.

Artigo 59.º

Abate de bens

SANTO TIRSO
CÂMARA MUNICIPAL

Praça 25 de Abril
4780-373 SANTO TIRSO
Tel. +351 252 830 400
Fax: +351 252 856 534
santotirso@cm-stirso.pt
www.cm-stirso.pt

1. O abate de bens móveis é o processo pelo qual determinado bem é retirado do património do Município.
2. As situações suscetíveis de originarem abates são as seguintes:

a) Alienação, a título oneroso ou gratuito;

b) Cessão;

c) Declaração de incapacidade do bem;

d) Furtos, extravios e roubos, destruição e incêndios.

3. A deteção de situações suscetíveis de originar o abate de bens pode, ainda, decorrer de ações de controlo periódico efetuadas pela DP, ou devidamente comunicadas pelo serviço responsável pela gestão do bem, que elabora auto de abate que é assinado pelo dirigente responsável pelo bem e pelo dirigente da DP.
4. Os bens móveis do ativo fixo tangível de que o MST não careça para o exercício das suas atribuições podem ser disponibilizados, com vista à sua reafetação a outros serviços ou à sua alienação, depois de autorizada a sua disponibilização pelo presidente da câmara municipal, com faculdade de delegação no vereador responsável pela área de gestão do património municipal, nos termos legais em vigor.
5. No momento da alienação ou caso não se esperem benefícios económicos futuros ou potencial de serviço do seu uso, o bem do ativo fixo tangível deve ser desreconhecido. (NCP-5).
6. No caso de pedido de abate por extravio, deve desencadear-se o processo interno que permita averiguar as condições em que esse extravio ocorreu, analisando se o MST tem ou não o direito de exigir responsabilidades ao utilizador a que o bem se encontrava afeto.
7. Se um bem do ativo fixo for objeto de furto ou roubo, deverá o mesmo ser comunicado às entidades policiais competentes para investigação e só após a comunicação da decisão resultante das diligências policiais/judiciais, se deverá submeter à consideração superior uma proposta de abate ou de recuperação e colocação do bem em funcionamento, se este tiver sido recuperado.
8. No caso de eventual alienação, a DP efetua uma consulta de modo a poder apurar qual o preço de mercado a que o bem pode ser alienado, de acordo com os normativos legais em vigor sobre esta matéria.

SANTO TIRSO
CÂMARA MUNICIPAL

Praça 25 de Abril
4780-373 SANTO TIRSO
Tel. +351 252 830 400
Fax: +351 252 856 534
santotirso@cm-stirso.pt
www.cm-stirso.pt

9. Quando se tratar de alienação de bens imóveis o abate só será registado após a celebração do respetivo contrato de compra e venda ou doação.

10. No caso de abate por incapacidade do bem, deverá ser comunicada a situação à DP com a devida justificação de inoperabilidade e destino final homologada pelo respetivo dirigente da UO.

11. Sempre que um bem seja considerado obsoleto, deteriorado ou depreciado, deverá ser elaborado auto de abate, passando a constituir sucata ou monos.

12. Caso o bem não seja alienado nem vendido como sucata, a DP promoverá a sua destruição.

13. A DP elabora e regista na ficha de cadastro o respetivo auto de abate, a elaborar conforme minuta previamente aprovado pelo presidente da câmara ou pelo vereador com competência delegada para o efeito, que deverá conter, entre outras:

a) Identificação do bem (código e designação);
b) Localização/afetação;
c) O valor de aquisição inicial;
d) A data de aquisição;
e) O valor contabilístico à data do abate;
f) O valor da alienação se for esse o caso;
g) Motivo justificativo do pedido de abate (transferência, reafetação, alienação, etc.).

14. Após autorização do abate dos bens pelo presidente da câmara municipal, ou por vereador com competência delegada para o efeito, a DP regista o abate ao inventário na aplicação informática de inventário e cadastro.

15. Caso o bem abatido se encontre coberto por seguro ou contrato de manutenção válido, a DP comunica à respetiva companhia de seguros, para efeito de subtração ao contrato, e ao serviço requisitante do contrato de manutenção em causa para efeitos de extinção do mesmo.

16. Sempre que se detetar um bem inventariado mal classificado contabilisticamente, será feito o seu abate e procede-se à sua correta inventariação.

SANTO TIRSO
CÂMARA MUNICIPAL

Praça 25 de Abril
4780-373 SANTO TIRSO
Tel. +351 252 830 400
Fax: +351 252 856 534
santotirso@cm-stirso.pt
www.cm-stirso.pt

Artigo 60.º

Dever de colaboração

1. Compete a todos os serviços municipais facultar à DP todos os elementos e informações necessárias à manutenção atualizada dos ficheiros do imobilizado.
2. Todas as aquisições e alienações de bens, a título gratuito ou oneroso, devem ser comunicadas à DP.
3. No caso de investimentos financeiros é a DF a responsável por fornecer essa informação.
4. Compete ao Serviço de Empreitadas (SE) remeter o auto de receção provisório das empreitadas à DF para que esta proceda aos lançamentos contabilísticos adequados e informe a DP dos elementos necessários ao registo das fichas patrimoniais de bens imóveis.
5. O SE deve ainda informar à DP a data da entrada em funcionamento dos equipamentos.
6. No caso de grandes reparações ou beneficiações de bens imóveis ou construção de quaisquer edificações em terrenos do município, o SE, para além da comunicação à DP, deve também comunicar tal facto à DJEF para efeitos de promoção do procedimento relativo à atualização da respetiva matriz predial, de harmonia com o previsto no CIMI.

Artigo 61.º

Gestão de seguros

A gestão dos seguros relativos a todos os bens móveis e imóveis do MST, fica a cargo da DP, de harmonia com as regras previstas nas disposições do capítulo XI da presente NCI.

Artigo 62.º

Chave dos bens

SANTO TIRSO
CÂMARA MUNICIPAL

Praça 25 de Abril
4780-373 SANTO TIRSO
Tel. +351 252 830 400
Fax: +351 252 856 534
santotirso@cm-stirso.pt
www.cm-stirso.pt

Compete à DP a guarda das chaves dos bens imóveis propriedade do MST, ou cuja posse este detenha a qualquer título, as quais devem encontrar-se depositadas em local apropriado.

Capítulo VII

INSTRUMENTOS PREVISIONAIS E PRESTAÇÃO DE CONTAS

Secção I
Instrumentos previsionais

Artigo 63.º

Objetivo

1. Na presente secção pretende-se apresentar os métodos de controlo e responsabilidade relacionados com os procedimentos de preparação do orçamento municipal, sua execução e acompanhamento orçamental.

2. Sem prejuízo de outros que possam vir a ser criados, o sistema de gestão integrado do MST detém, também, procedimentos relativos à preparação do orçamento, à elaboração e à gestão e controlo orçamental, os quais devem ser considerados na aplicação da NCI.

Artigo 64.º

Demonstrações financeiras e orçamentais previsionais

As demonstrações financeiras previsionais do MST compreendem os seguintes documentos:

1. Balanço previsional;

2. Demonstração de resultados por natureza previsional;

3. Demonstração de fluxos de caixa previsional;

4. Orçamento municipal, enquadrado num plano orçamental plurianual;

SANTO TIRSO
CÂMARA MUNICIPAL

Praça 25 de Abril
4780-373 SANTO TIRSO
Tel. +351 252 830 400
Fax: +351 252 856 534
santotirso@cm-stirso.pt
www.cm-stirso.pt

5. O Plano plurianual de investimentos (PPI);

6. O Plano de atividades municipal (PAM).

Artigo 65.º

Plano plurianual de investimentos

O plano plurianual de investimentos (PPI) é parte integrante do orçamento municipal e contempla informação relativa a cada projeto e ação de investimento e ativos financeiros, designadamente sobre forma de realização, fontes de financiamento (devendo ser indicada a percentagem de financiamento externo), fase de execução, financiamento da componente anual e valor global do programa/projeto, e a execução financeira dos anos anteriores, no período e a esperada para períodos futuros, sendo elaborado num horizonte temporal de 5 anos (n a n+4).

Artigo 66.º

Plano de atividades municipal

1. O plano de atividades municipal (PAM) é parte integrante do orçamento municipal e discrimina a globalidade das atividades relevantes do ano a que o orçamento respeita que, não assumindo a natureza de investimento, são cruciais para a atividade do MST.

2. O PAM deve ser acompanhado do plano de formação profissional.

Artigo 67.º

Orçamento municipal

1. O orçamento apresenta a previsão anual das receitas e das despesas de forma a evidenciar todos os recursos que o MST prevê arrecadar para financiamento das despesas que pretende realizar, devendo a sua elaboração obedecer às regras previsionais inscritas no ponto 3.3 do POCAL, assim como ao princípio da estabilidade orçamental e às regras orçamentais previstas nos artigos 40.º a 47.º do regime financeiro das

SANTO TIRSO
CÂMARA MUNICIPAL

Praça 25 de Abril
4780-373 SANTO TIRSO
Tel. +351 252 830 400
Fax: +351 252 856 534
santotirso@cm-stirso.pt
www.cm-stirso.pt

autarquias locais e das entidades intermunicipais (RFALEI), aprovado pela Lei n.º 73/2013, de 3 de setembro.

2.O orçamento municipal inclui, nos termos do artigo 46.º do RFALEI os seguintes elementos:

a) Relatório que contenha a apresentação e a fundamentação da política orçamental proposta, incluindo a identificação e descrição das responsabilidades contingentes;

b) Mapa resumo das receitas e despesas do Município;

c) Mapa das receitas e despesas, desagregado segundo a classificação económica;

d) Articulado que contenha as medidas para orientar a execução orçamental, onde pode ser incluído designadamente:

i. Atualização da tabela de taxas em conformidade com o previsto no n.º 1 do artigo 9.º do regime geral das taxas das autarquias locais, aprovado pela Lei n.º 53-E/2006, de 29 de dezembro;

ii. A autorização genérica para a autorização de compromissos plurianuais, para efeitos do disposto na alínea c) do n.1 do artigo 6.º da LCPA e artigo 12.º do Decreto-Lei n.º 127/2012, de 21 de fevereiro;

iii. Autorização genérica para autorização de reembolsos e restituições;

iv. Autorização genérica para a contratação de empréstimos a curto prazo.

3. O orçamento municipal deverá incluir, nos termos do n.º 2 do referido artigo 46.º do RFALEI, quando aplicável, os seguintes anexos:

a) Orçamentos dos órgãos e serviços do município com autonomia financeira;

b) Orçamentos, quando aplicável, de outras entidades participadas em relação às quais se verifique o controlo ou presunção de controlo pelo município, de acordo com o artigo 75.º (Consolidação de contas) do referido diploma legal;

SANTO TIRSO
CÂMARA MUNICIPAL

Praça 25 de Abril
4780-373 SANTO TIRSO
Tel. +351 252 830 400
Fax: +351 252 856 534
santotirso@cm-stirso.pt
www.cm-stirso.pt

c) Mapa das entidades participadas pelo município, identificadas pelo respetivo número de identificação fiscal, incluindo a respetiva percentagem de participação e o valor correspondente.

Artigo 68.º

Preparação dos instrumentos previsionais

1. À DF compete a preparação das demonstrações previsionais do MST, nomeadamente:

a) Elaborar um cronograma com as várias etapas de preparação do orçamento, com o detalhe de ações a realizar, designadamente no que diz respeito aos objetivos, programas/projetos, receitas e despesas, incluindo os investimentos anuais e plurianuais, bem como incluir os responsáveis por ação, os procedimentos necessários para a concretização da tarefa e os prazos a cumprir;

b) Preparar ordem de serviço com as orientações para a elaboração do orçamento do município, a qual aprofunda, esclarece e contextualiza os procedimentos específicos a considerar pelas UO no envio das respetivas propostas para o orçamento, bem como as respetivas instruções;

c) Elaborar o orçamento da receita;

d) Acompanhar o cronograma de preparação do orçamento municipal e realizar os devidos registos de acompanhamento do mesmo, com vista a garantir e alertar para o cumprimento dos prazos;

e) Analisar as propostas de orçamento relativas à despesa, apresentadas pelas UO. A análise a efetuar incide, nomeadamente, no cumprimento das regras e critérios detalhados em ordem de serviço com as instruções para a elaboração do orçamento. Quando aplicável, a DF propõe às diversas UO, os ajustamentos necessários.

f) Elaborar a proposta de orçamento, a qual deverá incluir:

i. Orçamento, Grandes Opções do Plano, PAM, PPI e Demonstrações Financeiras Previsionais;

ii. Normas de Execução do Orçamento;

SANTO TIRSO
CÂMARA MUNICIPAL

Praça 25 de Abril
4780-373 SANTO TIRSO
Tel. +351 252 830 400
Fax: +351 252 856 534
santotirso@cm-stirso.pt
www.cm-stirso.pt

iii. Relatório do Orçamento;

iv. Instruções de Gestão Previsional das Empresas Municipais, se aplicável;

v. Mapa de Pessoal;

vi. Plano de Formação.

2. Cabe às UOs a apresentação da proposta de orçamento de acordo com a ordem de serviço e instruções para o orçamento, considerando a atividade prevista e respetivas despesas.

3. A proposta do orçamento municipal é apresentada pelo órgão executivo ao órgão deliberativo, nos prazos definidos no artigo 45.º da pela Lei 75/2013, de 12 de setembro.

Artigo 69.º

Alterações às demonstrações previsionais

1. A câmara municipal, baseada em critérios de economia, eficácia e eficiência, tomará as medidas necessárias à gestão rigorosa das despesas públicas locais, reorientando, através do mecanismo das alterações orçamentais, as dotações disponíveis de forma a permitir uma melhor satisfação das necessidades coletivas, com o menor custo financeiro.

2. As alterações orçamentais constituem um instrumento de gestão orçamental que permite a adequação do orçamento à execução orçamental ocorrendo a despesas inadiáveis, não previsíveis ou insuficientemente dotadas, bem como de receitas imprevistas.

3. Os serviços municipais poderão propor alterações orçamentais, as quais podem ser modificativas ou permutativas, nos termos do quadro legal aplicável.

4. Cabe à DF:

a) Analisar as propostas de alteração orçamental podendo, quando aplicável, sugerir ajustamentos ou alternativas à proposta de alteração orçamental recebida;

SANTO TIRSO
CÂMARA MUNICIPAL

Praça 25 de Abril
4780-373 SANTO TIRSO
Tel. +351 252 830 400
Fax: +351 252 856 534
santotirso@cm-stirso.pt
www.cm-stirso.pt

b) Elaborar a proposta de alteração orçamental, submetendo-a, posteriormente, para aprovação dos órgãos executivo e deliberativo, ou a quem tenha sido delegada competência para o efeito;

c) Inserir a data de aprovação e entrada em vigor das alterações orçamentais no sistema financeiro do MST.

Artigo 70.º

Execução orçamental

Em matéria de execução orçamental, o MST deve seguir as regras definidas, anualmente, nas normas de execução orçamental, bem como as demais disposições legais e regulamentares aplicáveis.

Artigo 71.º

Acompanhamento da execução orçamental

1. Cabe à DF, com periodicidade mensal e com o suporte no sistema informático financeiro do MST, preparar um relatório de acompanhamento da execução orçamental do MST, contendo:

a) A imagem da posição financeira e orçamental do MST, incluindo o montante de receita e despesas por rubricas;

b) As justificações e fundamentações dos montantes apresentados;

c) As variações face ao respetivo período homólogo e respetivas fundamentações do desvio apresentado;

d) Os resultados dos principais indicadores de desempenho.

2. É prestada, trimestralmente, informação à câmara municipal, relativa à execução das opções do plano e orçamento, assim como a aprovação das suas alterações.

3. A DF tem a responsabilidade de monitorizar a execução orçamental e financeira do MST, com suporte no sistema financeiro do MST, de forma a:

a) Proporcionar informação atempada para a determinação dos gastos dos serviços públicos, bem como para a preparação de todo o tipo

SANTO TIRSO
CÂMARA MUNICIPAL

Praça 25 de Abril
4780-373 SANTO TIRSO
Tel. +351 252 830 400
Fax: +351 252 856 534
santotirso@cm-stirso.pt
www.cm-stirso.pt

de contas, demonstrações e documentos que tenham de ser enviados à assembleia municipal, à DGAL e às demais entidades de controlo e supervisão;

b) Permitir o controlo financeiro, de legalidade, de economia, de eficiência e eficácia das despesas;

c) Proporcionar informação útil para efeitos de tomada de decisões de gestão e a sua publicitação pelas formas legalmente previstas.

Secção II
Prestação de Contas

Artigo 72.º

Documentos

1. De harmonia com o previsto na alínea m) do n.º 1 do artigo 51.º da Lei de Organização e Processo no Tribunal de Contas (LOPTC), o Município de Santo Tirso está sujeito à elaboração e apresentação de contas.

2. O MST poderá ainda ter de apresentar contas consolidadas com as entidades detidas ou participadas.

3. Sem prejuízo do previsto, designadamente, na NCP 1, NCP 26 e no RFALEI, quanto aos documentos de prestação de contas, as mesmas são elaboradas e documentadas nos termos previstos na respetiva Instrução do Tribunal de Contas.

Artigo 73.º

Elaboração, aprovação e publicitação

1. A elaboração técnica das demonstrações financeiras (incluindo o mapa de fluxos de caixa e contas de ordem) está a cargo da Divisão Financeira.

2. A DF tem a responsabilidade de preparar os documentos de prestação de contas individuais, com suporte na informação financeira do MST, designadamente:

SANTO TIRSO
CÂMARA MUNICIPAL

Praça 25 de Abril
4780-373 SANTO TIRSO
Tel. +351 252 830 400
Fax: +351 252 856 534
santotirso@cm-stirso.pt
www.cm-stirso.pt

a) Demonstrações do desempenho orçamental;

b) Demonstrações de execução orçamental da receita;

c) Demonstrações de execução orçamental da despesa;

d) Demonstrações de execução orçamental do PPI;

e) Demonstrações de execução orçamental do PAM;

f) O anexo às demonstrações orçamentais;

g) O relatório de gestão;

h) O plano de atividades e o relatório de atividades;

i) As demonstrações financeiras e anexos às mesmas.

3. Os documentos de prestação de contas individuais do MST são auditados pelo revisor oficial de conta (ROC).

4. Os documentos de prestação de contas individuais e consolidadas do MST, são elaboradas e aprovadas pelo órgão executivo sendo, posteriormente, submetidas à apreciação do órgão deliberativo, no prazo determinado pela Lei n.º 73/2013, de 03 de setembro.

5. Os documentos de prestação de contas, referidos no número anterior, são remetidos para apreciação pelos órgãos competentes juntamente com a certificação legal das contas e o parecer sobre as mesmas, apresentados pelo auditor externo, em conformidade com o estabelecido pelo quadro legal aplicável.

6. Os documentos de prestação de contas são enviados ao Tribunal de Contas, depois de aprovados pelo órgão executivo, independentemente da aprovação do órgão deliberativo.

7. Após a aprovação dos documentos de prestação de contas, a DF deve preparar toda a informação de forma a ser remetida às entidades obrigatórias, nomeadamente Direção-Geral das Autarquias Locais (DGAL) e Tribunal de Contas (TC), dentro dos prazos legais.

8. A Divisão Financeira deverá também promover a publicitação das contas na intranet e na página institucional do MST, na internet.

Artigo 74.º

SANTO TIRSO
CÂMARA MUNICIPAL

Praça 25 de Abril
4780-373 SANTO TIRSO
Tel. +351 252 830 400
Fax: +351 252 856 534
santotirso@cm-stirso.pt
www.cm-stirso.pt

Consolidação de contas

1. Sem prejuízo do disposto no artigo anterior, o MST procederá anualmente à consolidação de contas, integrando nas suas contas individuais as contas de empresas públicas municipais e de outras entidades participadas pelo MST.

2. Compete à Divisão Financeira assegurar a elaboração das contas consolidadas nos termos legais.

3. O órgão executivo aprova os documentos de prestação de contas consolidadas e submete-os à apreciação do órgão deliberativo no mês de junho do ano seguinte àquele a que respeitam.

4. São documentos de prestação de contas consolidadas:

a) Relatório de gestão consolidado;

b) Balanço consolidado;

c) Demonstração consolidada do desempenho orçamental;

d) Demonstração consolidada de direitos e obrigações por natureza;

e) Mapa de fluxos de caixa consolidados de operações orçamentais;

f) Anexo às demonstrações financeiras consolidadas, com a divulgação de notas específicas relativas à consolidação de contas, incluindo os saldos e os fluxos financeiros entre as entidades alvo da consolidação, o mapa de endividamento consolidado de médio e longo prazo e mapa da dívida bruta consolidada, desagregado por maturidade e natureza.

Artigo 75.º

Certificação legal de contas

1. As contas do MST devem ser objeto de certificação legal de contas e parecer sobre as mesmas, conforme determinado no Regime Financeiro das Autarquias Locais e Entidades Intermunicipais.

2. O auditor externo, responsável pela certificação legal de contas, é nomeado por deliberação da assembleia municipal, sob proposta da

SANTO TIRSO
CÂMARA MUNICIPAL

Praça 25 de Abril
4780-373 SANTO TIRSO
Tel. +351 252 830 400
Fax: +351 252 856 534
santotirso@cm-stirso.pt
www.cm-stirso.pt

câmara municipal, de entre revisores oficiais de contas ou sociedades de revisores oficiais de contas.

3. Sem prejuízo do previsto no número 1, compete ao responsável pela certificação legal das contas:

a) Preparar, semestralmente, informação sobre a respetiva situação económica e financeira a submeter aos órgãos executivo e deliberativo do MST;

b) Emitir parecer sobre os documentos de prestação de contas do exercício, nomeadamente sobre a execução orçamental, o balanço e a demonstração de resultados individuais e consolidados e anexos às demonstrações financeiras exigidas por lei ou determinados pela assembleia municipal.

4. Compete à DF o acompanhamento e resposta célere a todas as solicitações efetuadas pelo auditor externo de modo a promover a boa prossecução do seu trabalho.

Artigo 76.º

Deveres de informação, reporte e publicidade

1. De acordo com o regime jurídico aplicável, o MST tem responsabilidades e deveres de informação, reporte e publicidade que deve assumir e garantir, nomeadamente no âmbito da preparação de contas e da prestação de contas.

2. Neste âmbito, a DF deve preparar e atualizar anualmente um documento com a lista de deveres do MST relativos a informação, reporte e publicidade, em particular nas matérias reguladas pela NCI, que deve incluir a identificação de:

a) Prazo interno de preparação;

b) Prazo de entrega final;

c) UO responsáveis pela execução e pela validação;

d) Formato (físico ou digital);

SANTO TIRSO
CÂMARA MUNICIPAL

Praça 25 de Abril
4780-373 SANTO TIRSO
Tel. +351 252 830 400
Fax: +351 252 856 534
santotirso@cm-stirso.pt
www.cm-stirso.pt

e) Destino da informação, reporte e publicidade (identificação da entidade externa, da UO do MST, do local físico de divulgação ou da plataforma informática).

3. O documento mencionado no número anterior deve incluir a identificação da informação a divulgar na página institucional do município na internet, no Sistema Integrado de Informação das Autarquias Locais (SIIAL) e no Sistema de Informação para o Subsetor da Administração Local (SISAL).

CAPÍTULO VIII

DA RECEITA

Artigo 77.º

Objeto

O presente capítulo da NCI visa definir normas relativas aos procedimentos de liquidação, notificação, cobrança voluntária, arrecadação, bem como aos procedimentos de cobrança coerciva das receitas municipais.

Artigo 78.º

Princípios gerais

1. Os registos contabilísticos correspondentes à liquidação e cobrança da receita só podem realizar-se caso a correspondente rubrica económica tiver sido objeto de inscrição orçamental podendo, contudo, efetuar-se para além dos valores nela inicialmente previstos.
2. No caso de se verificar que em 31 de dezembro do ano anterior existiam receitas liquidadas e não cobradas, estas devem transitar para o orçamento do novo ano económico nas mesmas rubricas em que estavam registadas no ano findo.
3. A liquidação e cobrança de taxas e outras receitas municipais são efetuadas de acordo com o disposto no quadro legal aplicável, incluindo

SANTO TIRSO
CÂMARA MUNICIPAL

Praça 25 de Abril
4780-373 SANTO TIRSO
Tel. +351 252 830 400
Fax: +351 252 856 534
santotirso@cm-stirso.pt
www.cm-stirso.pt

os regulamentos municipais que estabeleçam as regras a observar para o efeito, bem como os respetivos quantitativos.

4. É proibida a arrecadação de quaisquer receitas municipais sem o registo da respetiva liquidação, sob pena de responsabilidade disciplinar.

5. A atualização de taxas e outras receitas municipais é realizada em conformidade com o definido no Regulamento de Liquidação, Cobrança e Pagamento de Taxas e Outras Receitas Municipais do MST e do quadro legal aplicável.

6. Deve ainda ser incluído na proposta de orçamento, uma estimativa do recebimento de liquidações a emitir nesse exercício, incluindo aquelas que decorrerão de contratos celebrados que geram liquidações em períodos futuros.

7. Deverão ainda ser cobradas outras receitas próprias da autarquia relativamente a bens e serviços prestados, sempre que se torne pertinente, mediante informação justificada e proposta de valor a apresentar pela respetiva UO à DF.

8. Também são consideradas receitas municipais as provenientes do Orçamento de Estado, de empréstimos ou de subsídios, bem como aquelas que resultem de impostos diretos e juros bancários.

Artigo 79.º

Cobrança pelos serviços municipais

1. As receitas cobradas pelos diversos serviços municipais darão entrada em caixa, no respetivo posto de cobrança, seguem as normas estabelecidas na presente NCI e serão objeto de revisão por parte do Serviço de Tesouraria.

2. O valor da receita a arrecadar pode ser cobrada através de numerário, desde que não exceda montante igual ou superior a 3.000,00€, nos termos do artigo 63.º-E da LGT, cheque, transferência bancária, terminal de pagamento automático, referência multibanco, ou outro meio legal disponibilizado para o efeito.

3. Compete aos serviços liquidadores de receita do MST, após o termo final do prazo de pagamento voluntário legalmente definido, proceder, sempre que aplicável, à extração das respetivas certidões de dívida

SANTO TIRSO
CÂMARA MUNICIPAL

Praça 25 de Abril
4780-373 SANTO TIRSO
Tel. +351 252 830 400
Fax: +351 252 856 534
santotirso@cm-stirso.pt
www.cm-stirso.pt

subscritas pelo dirigente máximo da correspondente UO e ao seu envio ao serviço competente, para efeitos de execução fiscal.

4. O envio das certidões de dívida deve ser acompanhado de uma informação elaborada pelo serviço emissor onde conste a relação das mesmas e inclua os seguintes elementos informativos:

a) Documento de origem para cobrança da dívida (quando aplicável);

b) Nome e número de identificação fiscal do sujeito passivo ou do responsável legal;

c) Data-limite de pagamento (prevista na notificação);

d) Início do prazo para contagem de juros (dia após a data-limite constante na notificação);

e) Valor em dívida;

f) Período a que diz respeito a dívida;

g) Natureza da dívida.

5. Existindo acesso aos sistemas informáticos financeiro ou de faturação diversa, a sua utilização é obrigatória pelos serviços emissores do MST, de forma a garantir o modelo de integração de receita por via da interoperabilidade das plataformas informáticas de gestão financeira, para efeitos de uma integração vertical automática.

Artigo 80.º

Liquidação

1.A liquidação das taxas e outras receitas municipais resultantes de serviços prestados ou produtos vendidos pelo MST, no âmbito das suas atribuições, consiste na determinação do montante a pagar ao MST e resulta da aplicação dos indicadores e fórmulas definidos em sede do RLCPTORM ou outros regulamentos municipais, bem como de outros diplomas legais aplicáveis.

2.O ato de liquidação é efetuado nos termos previstos nos regulamentos municipais ou outros diplomas legais aplicáveis e deve ser autorizado e praticado pela entidade competente para o efeito, nomeadamente, pelos

SANTO TIRSO
CÂMARA MUNICIPAL

Praça 25 de Abril
4780-373 SANTO TIRSO
Tel. +351 252 830 400
Fax: +351 252 856 534
santotirso@cm-stirso.pt
www.cm-stirso.pt

dirigentes da respetiva UO ou, na sua ausência, pelos seus substitutos legais.

Artigo 81.º

Documentos de suporte à liquidação e cobrança

1. Os documentos de receita são processados, preferencialmente, de forma informática, datados e numerados sequencialmente, com indicação dos seguintes elementos, sem prejuízo do disposto no CIVA:

a) Nome, morada e número de identificação fiscal do MST;

b) Código do serviço emissor;

c) Nome ou denominação social e número de identificação fiscal do destinatário do bem ou serviço;

d) A quantidade e denominação usual dos bens transmitidos ou dos serviços prestados, com especificação dos elementos necessários à determinação da taxa aplicável;

e) O valor, líquido de imposto, e os outros elementos incluídos no valor tributável;

f) As taxas aplicadas e o montante de imposto devido;

g) O motivo e enquadramento legal justificativo da não aplicação do imposto, se for o caso;

h) Enquadramento no Regulamento de Taxas e Outras Receitas Municipais do MST, ou noutros regulamentos municipais, quando aplicável.

2. Os serviços municipais são responsáveis pela correta identificação da receita, a liquidar e a cobrar.

3. A aplicação informática da contabilidade deve garantir a uniformização de todo o suporte documental ao processo associado à liquidação e cobrança da receita municipal.

Artigo 82.º

Serviços emissores de receita

1. Os serviços emissores de receita (SER) são aqueles que centralizam as operações de emissão do documento de receita, respondendo os seus responsáveis pela correta identificação da receita e apuramento das verbas e sua validação.

SANTO TIRSO
CÂMARA MUNICIPAL

Praça 25 de Abril
4780-373 SANTO TIRSO
Tel. +351 252 830 400
Fax: +351 252 856 534
santotirso@cm-stirso.pt
www.cm-stirso.pt

2. Os postos de cobrança são ainda responsáveis pelo recebimento e entrega atempada do valor no Serviço de Tesouraria. Caso a emissão da receita não seja realizada em SNC-AP, deve ainda ser entregue o documento justificativo.

3. Os SER são criados mediante deliberação da câmara municipal, em locais considerados úteis para os utentes.

Artigo 83.º

Controlo da receita

1. Nos SER em que coexista a emissão do documento que gera a receita, totalmente através da aplicação informática, com a emissão semiautomática, ou seja, aquela em que o trabalhador tem de inserir dados por consulta a uma tabela, caso dos Espaços do Munícipe, devem ser levados a efeito testes de conformidade, com caráter aleatório, realizados pela DSI, no que toca ao primeiro caso e pela DF quanto ao segundo, como forma de aquilatar da fidedignidade e correção dos *outputs* obtidos.

2. As receitas correspondentes às rendas comerciais e habitacionais, deverão ser objeto de controlo permanente, no sentido de evitar, tanto quanto possível, a existência de atrasos nas respetivas cobranças.

3. Para o efeito, deverão ser emitidas notificações, sem atrasos, devendo, ainda, existir uma ação coordenada entre os serviços administrativos e de fiscalização, com vista à tomada oportuna de decisões, de forma a não permitir a dilatação dos prazos de cobrança e a manutenção de situações de dívidas com atrasos consideráveis.

Artigo 84.º

Processo de cobrança da receita

1. O processo de cobrança das receitas envolve, por regra, as operações a seguir discriminadas:

a) Emissão da guia de receita/fatura e sua conferência, pelo serviço emissor;

SANTO TIRSO
CÂMARA MUNICIPAL

Praça 25 de Abril
4780-373 SANTO TIRSO
Tel. +351 252 830 400
Fax: +351 252 856 534
santotirso@cm-stirso.pt
www.cm-stirso.pt

b) O conteúdo da guia de receita/fatura fica automaticamente disponível para consulta pela DF e ST, nas diversas aplicações;

c) Cobrança;

d) Registo do recebimento pelo posto de cobrança;

e) Se a cobrança for efetuada via transferência bancária ou via referência multibanco, o registo do recebimento é efetuado pelo ST e o mesmo fica automaticamente disponível para consulta do serviço emissor;

f) Entrega do original da guia de receita ou da fatura/recibo, à respetiva entidade, se a cobrança for efetuada presencialmente, senão é enviada por via postal;

g) Emissão, pelo ST, da Folha de Caixa, Diário da tesouraria e seu resumo;

h) Registo dos recebimentos, nas respetivas contas correntes e no Diário da receita.

2. O Diário da Tesouraria deverá ser assinado pelo presidente da câmara municipal ou vereador com competências delegadas na área financeira e por dois trabalhadores do ST.

3. A liquidação e cobrança das receitas eventuais efetuadas por transferência bancária respeita a tramitação das restantes receitas eventuais, devendo, no entanto, a emissão da guia de receita/fatura, efetuar-se após a comunicação da entidade bancária que procede à transferência. Neste caso a cobrança só será validada com a confirmação do crédito na conta bancária em nome do município.

4. Diariamente deverá proceder-se ao encerramento dos valores recebidos através do sistema multibanco, correspondendo esta operação à transmissão da informação e crédito respetivo na conta bancária.

Artigo 85.º

Postos de cobrança

1. Os postos de cobrança são extensões da tesouraria municipal.

2. A cobrança de receitas por entidade diversa do ST, é certificada através de emissão de fatura, fatura-recibo ou recibo com numeração sequencial e que indique o posto de cobrança interveniente.

SANTO TIRSO
CÂMARA MUNICIPAL

Praça 25 de Abril
4780-373 SANTO TIRSO
Tel. +351 252 830 400
Fax: +351 252 856 534
santotirso@cm-stirso.pt
www.cm-stirso.pt

3. Os valores cobrados são depositados em conta bancária do município ou entregues no Serviço de Tesouraria, semanalmente ou com periodicidade inferior, sempre que o montante global o justifique.
4. O controlo da cobrança das receitas e a apresentação de contas é da responsabilidade do dirigente da UO com o posto de cobrança à sua responsabilidade, ou de quem o substitua nas suas faltas e impedimentos.
5. Pode o órgão executivo autorizar outras entidades, mediante acordo escrito de ambas as partes, a proceder à cobrança de receitas do MST.
6. O processo do registo segue, com as devidas adaptações, do disposto no artigo 84.º.
7. Sempre que se verifique a necessidade de criar um posto de cobrança, tem o mesmo de ser autorizado previamente por deliberação da câmara municipal.

Artigo 86.º

Receitas de proveniência desconhecida

1. Os valores creditados em contas bancárias tituladas pelo MST, relativamente aos quais não tenha sido possível determinar a proveniência e o fim a que se destinam, serão arrecadados anualmente como receita municipal, afetando-a ao orçamento na rubrica "Outras receitas correntes".
2. A receita arrecadada nos termos que antecedem é aplicada na gestão de conta dos clientes devedores para eventual regularização e desde que exibidos os respetivos comprovativos de pagamento realizado com recurso a transferência bancária.

Artigo 87.º

Valores recebidos pelo correio

1. No caso em que sejam recebidos valores pelo correio, a DMAQ regista os documentos de suporte, cruza de imediato os cheques (caso não o sejam assim rececionados) e remete-os à Subunidade da receita da DF.

SANTO TIRSO
CÂMARA MUNICIPAL

Praça 25 de Abril
4780-373 SANTO TIRSO
Tel. +351 252 830 400
Fax: +351 252 856 534
santotirso@cm-stirso.pt
www.cm-stirso.pt

2. O registo dos documentos mencionados no número anterior deve ser enviado para a DF, através do sistema de gestão documental, para emissão da respetiva guia de receita e devolução ao ST para efeitos de arrecadação da receita.

3. O ST após efetuar a operação acima mencionada remete a fatura/recibo ao contribuinte.

4. O processo do registo segue, com as devidas adaptações, o disposto no artigo 84.º.

Artigo 88.º

Revisão, anulação e restituição de receita

1. Em situações de erro devidamente identificado e justificado, as guias de receita emitidas podem ser anuladas, apenas no dia da sua emissão e antes do efetivo recebimento, por parte do ST.
2. A revisão ou anulação de qualquer ato de liquidação é efetuada nos termos do RLCPTORM.
3. Com exceção das situações previstas nos números anteriores, a anulação da receita em dívida decorre, nomeadamente, de julgamento em falhas e prescrições.
4. Após deliberação da câmara municipal, para anulação de receita, deverão os serviços de execuções fiscais e/ou contraordenações remeter o processo à DF para que registe a anulação da receita em dívida.
5. A anulação, e eventual restituição de receita, é efetuada nos Termos que constam do Regulamento de Liquidação e Cobrança de Taxas e Outras Receitas Municipais do MST.
6. Os pedidos de revisão, anulação e/ou restituição de receita contêm, obrigatoriamente, os seguintes elementos:
    a) Identificação do contribuinte;
    b) Número do documento e montante a anular;
    c) Fundamentação do pedido.
7. Os pedidos de restituição de receita são informados pelo respetivo SER.

SANTO TIRSO
CÂMARA MUNICIPAL

Praça 25 de Abril
4780-373 SANTO TIRSO
Tel. +351 252 830 400
Fax: +351 252 856 534
santotirso@cm-stirso.pt
www.cm-stirso.pt

8. O pedido de restituição de receita será submetido a despacho do presidente da câmara ou ao vereador com competência delegada para a respetiva liquidação.

9. Após a obtenção do despacho referido no número anterior, o SER remeterá o pedido à DF para efeitos de restituição das importâncias indevidamente cobradas.

Artigo 89.º

Isenções e reduções

1. Os atos administrativos relativos a isenções ou reduções de taxas ou impostos municipais, devem contemplar o cálculo da respetiva isenção ou redução e a identificação da norma interna ou externa que a fundamente e justifique.

2. As isenções e reduções de taxas, regem-se pelo disposto no respetivo Regulamento.

3. Os procedimentos de isenções ou reduções de taxas ou impostos municipais são registados em sistema de gestão documental, e os pedidos e/ou propostas de isenção ou redução devem ser submetidos, para decisão, ao órgão municipal competente de acordo com o quadro legal e regulamentar aplicável.

Artigo 90.º

Pagamentos em prestações

1. Os pagamentos a efetuar pelos contribuintes podem ser efetuados em prestações, a pedido destes, desde que cumpram os preceitos legais, designadamente o previsto no RLCPTORM.

2. Os planos de pagamento em prestações, devidamente formalizados e autorizados pelo presidente da câmara ou vereador com competência delegada para o efeito, são calculados pelo SER e obrigatoriamente objeto de registo em aplicação informática e monitorizados pelo serviço responsável pela cobrança.

3. Os serviços responsáveis pela emissão da receita devem apresentar a proposta de pagamento em prestações devidamente fundamentada ao

SANTO TIRSO
CÂMARA MUNICIPAL

Praça 25 de Abril
4780-373 SANTO TIRSO
Tel. +351 252 830 400
Fax: +351 252 856 534
santotirso@cm-stirso.pt
www.cm-stirso.pt

órgão competente, se estiverem cumpridos os requisitos legais e regulamentares, contendo no mínimo os seguintes elementos:

a) Identificação do requerente (nome e NIF);
b) Facto gerador da receita;
c) Identificação do registo de entrada do pedido do requerente;
d) Valor em dívida e prazo de pagamento;
e) Valor de juros de mora, quando aplicável.

Artigo 91.º

Cobrança coerciva

1. É da responsabilidade dos SER promover a análise dos saldos devedores materialmente relevantes, nos termos definidos na legislação vigente, e enviar à respetiva entidade comunicação, com a informação das datas a partir das quais começam a correr juros de mora e tem início o processo de cobrança coerciva.
2. Decorrido o prazo legal de pagamento voluntário, o SER procede à emissão de certidão de dívida a remeter ao serviço de execuções fiscais para procederem à cobrança coerciva.

Artigo 92.º

Donativos

1. Após aprovação pela câmara municipal das propostas respeitantes à aceitação de donativos, ou da celebração de contratos respeitantes a donativos, são os mesmos enviados para a DF acompanhados dos respetivos documentos justificativos, para emissão, se aplicável, da declaração do mecenato/benefícios fiscais e registo contabilístico-financeiro, bem como para a DP, para registo no inventário do município, se for o caso.
2. No caso de donativos em espécie, a entidade doadora deve emitir uma fatura ao MST dos bens que farão parte do donativo em espécie, sendo que este documento servirá para a entidade doadora regularizar a sua contabilidade e para que o MST tenha a informação necessária para a emissão do respetivo recibo (número de bens e valores associados).

SANTO TIRSO
CÂMARA MUNICIPAL

Praça 25 de Abril
4780-373 SANTO TIRSO
Tel. +351 252 830 400
Fax: +351 252 856 534
santotirso@cm-stirso.pt
www.cm-stirso.pt

CAPÍTULO IX

Da despesa

Secção I – Execução da Despesa

Artigo 93.º

Normas e princípios da realização da despesa

1. Nenhuma despesa pode ser autorizada sem que, cumulativamente:

a) O facto gerador da obrigação respeite as normas legais aplicáveis;

b) Disponha de inscrição orçamental no Orçamento do MST, tenha cabimento e identifique se os pagamentos se esgotam no ano ou em anos futuros;

c) Satisfaça os requisitos de economia, eficiência e eficácia.

2. O processo de realização de despesa, em conformidade com as fases da execução orçamental definidas na NCP 26, envolve as operações abaixo discriminadas, de forma sequencial:

a) Elaboração de proposta devidamente fundamentada para a realização da despesa;

b) Verificação pelos serviços responsáveis da despesa, da adequabilidade da rubrica orçamental, da eventual ação do plano indicada pelo serviço requisitante, bem como a verificação da exequibilidade e cumprimento de outras exigências legais e regulamentares em vigor;

c) Emissão de proposta de cabimento orçamental;

d) Envio à assembleia municipal do pedido de autorização prévia, nos casos aplicáveis e em conformidade com a legislação em vigor;

e) Envio ao órgão competente do pedido de parecer prévio, nos casos aplicáveis e em conformidade com a legislação em vigor;

f) Despacho, ou deliberação do órgão competente, a autorizar a realização da despesa e a decidir contratar, caso aplicável;

SANTO TIRSO
CÂMARA MUNICIPAL

Praça 25 de Abril
4780-373 SANTO TIRSO
Tel. +351 252 830 400
Fax: +351 252 856 534
santotirso@cm-stirso.pt
www.cm-stirso.pt

g) Abertura de procedimento de acordo com o CCP, se estiver em causa um processo aquisitivo, através da Plataforma Eletrónica da Contratação Pública adotada pelo MST, ou, desde que tenha enquadramento legal, excecionalmente e previamente autorizado pelo presidente da câmara, ou por vereador com competência delegada em matéria de contratação pública, através de correio eletrónico;

h) Despacho ou deliberação do órgão competente a autorizar a adjudicação/concretização da despesa;

i) Emissão de compromisso, dando cumprimento às exigências da lei em vigor;

j) Envio de nota de encomenda ao adjudicatário com a identificação do número de compromisso;

k) Registo da fatura;

l) Conferência da fatura;

m) Processamento da fatura;

n) Emissão da Ordem de Pagamento, após verificação de todas as condições necessárias à sua efetivação e, eventualmente, emissão da guia de receita de operações de tesouraria, quando houver lugar a retenções;

o) Autorização do pagamento pelo órgão competente;

p) Pagamento.

Artigo 94.º

Responsabilização

1. Não podem ser propostas, pelas diversas unidades orgânicas, despesas que não se encontrem devidamente justificadas quanto à sua legalidade, utilidade e oportunidade, sendo proibido o fracionamento da despesa com a intenção de a subtrair ao regime legal de contratação pública, e/ou competência para a respetiva autorização, bem como ao regime legal de fiscalização prévia pelo Tribunal de Contas.

SANTO TIRSO
CÂMARA MUNICIPAL

Praça 25 de Abril
4780-373 SANTO TIRSO
Tel. +351 252 830 400
Fax: +351 252 856 534
santotirso@cm-stirso.pt
www.cm-stirso.pt

2. Os titulares de cargos políticos, dirigentes ou responsáveis que assumam compromissos em violação do previsto na lei, incorrem em responsabilidade civil, criminal, disciplinar e financeira, sancionatória e ou reintegratória, nos termos da lei em vigor.

Artigo 95.º

Documentos

Os documentos necessários para constituição do processo contabilístico da despesa, de acordo com o processo referido no n.º 2 do artigo 93.º são, em regra, os seguintes:

a) Informação de abertura de procedimento e/ou proposta de realização de despesa, devidamente autorizada e justificada pelo órgão competente;

b) Requisição Interna (RQI), quando aplicável;

c) Cabimento (PC);

d) Compromisso (RED/REC);

e) Guia de remessa, quando aplicável;

f) Auto de medição, quando aplicável;

g) Protocolos, contratos ou acordos de execução, quando aplicável;

h) Fatura, ou documento equivalente quando a entidade não esteja obrigada à sua emissão;

i) Ordem de pagamento de faturas (OPF);

j) Caderneta de pagamentos por transferência, quando aplicável;

k) Extratos bancários;

l) Conta corrente da despesa (CCD);

m) Recibo ou documento equivalente.

Artigo 96.º

Cabimento

SANTO TIRSO
CÂMARA MUNICIPAL

Praça 25 de Abril
4780-373 SANTO TIRSO
Tel. +351 252 830 400
Fax: +351 252 856 534
santotirso@cm-stirso.pt
www.cm-stirso.pt

1. O registo contabilístico do cabimento é realizado obrigatoriamente num momento prévio à assunção de encargos financeiros, com base no valor efetivo da despesa, ou estimado quando não seja possível conhecer o valor efetivo.

2. Caso o valor corresponda a uma estimativa, deve ser calculado com base nos referenciais de mercado ou nos valores históricos de operações similares.

3. O cabimento tem sempre como suporte documental uma requisição de compra, uma informação preparatória ou documento equivalente com informação do valor efetivo da despesa ou dos encargos prováveis.

4. O valor do cabimento não pode exceder a dotação disponível.

5. Quando não exista dotação disponível para cabimentação da despesa, a DF informa a unidade orgânica que tiver solicitado o cabimento, e propõe ao órgão executivo, ou em quem este delegue nos termos legais, uma modificação orçamental.

6. Com o registo do cabimento é emitido, pelo sistema informático, o respetivo comprovativo, o qual acompanha a proposta de adjudicação ou de assunção de encargos.

7. No ato da emissão da PC deve assegurar-se o cumprimento do disposto no artigo 22.º do Decreto-Lei n.º 197/99, de 08 de junho.

Artigo 97.º

Compromissos

1. A autorização para a assunção de um compromisso é sempre precedida pela verificação da conformidade legal da despesa, nos termos exigidos por lei.

2. Os compromissos assumidos não podem ultrapassar os fundos disponíveis, calculados nos termos da legislação em vigor.

3. O valor do compromisso não pode exceder o respetivo cabimento.

4. O sistema de contabilidade de suporte à execução do orçamento emite um número de compromisso válido e sequencial, que é refletido na requisição externa, contrato ou documento equivalente, e sem o qual, o

SANTO TIRSO
CÂMARA MUNICIPAL

Praça 25 de Abril
4780-373 SANTO TIRSO
Tel. +351 252 830 400
Fax: +351 252 856 534
santotirso@cm-stirso.pt
www.cm-stirso.pt

contrato ou obrigação subjacente em causa são, para todos os efeitos, nulos.

5. Salvo determinação legal em contrário, o registo do compromisso deve ocorrer o mais cedo possível, em regra, pelo menos três meses antes da data prevista de pagamento para os compromissos conhecidos nessa data, sendo que as despesas permanentes, como salários, comunicações, água, eletricidade, rendas, contratos de fornecimento contínuo, devem ser registados mensalmente para um período deslizante igual ao período temporal de apuramento dos fundos disponíveis.

6. A assunção de despesa com encargos plurianuais determina a assunção de compromissos plurianuais, os quais são previamente autorizados pela assembleia municipal, a qual pode ser conferida, designadamente, aquando da aprovação das Grandes Opções do Plano e Orçamento e nos termos das normas legais em vigor.

7. Nas situações em que o valor do compromisso plurianual é inferior ao montante a que se refere a alínea b) do n.º 1 do artigo 22.º do Decreto-Lei n.º 197/99, de 8 de junho, a competência para a respetiva autorização pode ser delegada no presidente de câmara.

Artigo 98.º

Conferência de faturas

1. As faturas, notas de débito, notas de crédito, faturas/recibos, recibos ou outros documentos de despesa, devem ser registados na aplicação informática SNC-AP pela DF.

2. Caso as faturas não tenham número de compromisso, a DF solicita a emissão da devida nota de crédito.

3. As faturas devem ser lançadas na aplicação de Contabilidade, logo que rececionadas, nas contas respetivas de "Fornecedores – Faturas em receção e conferência", quando reúnam as condições para o efeito.

4. Após o registo, a DF confere as faturas relativas a empreitadas, de acordo com os autos de medição elaborados pelo SE, confirmando ainda

SANTO TIRSO
CÂMARA MUNICIPAL

Praça 25 de Abril
4780-373 SANTO TIRSO
Tel. +351 252 830 400
Fax: +351 252 856 534
santotirso@cm-stirso.pt
www.cm-stirso.pt

o compromisso da respetiva despesa, remetendo as restantes faturas para conferência ao:

a) SC, para conferência com o compromisso, quando relativas a procedimentos de contratação pública tramitados pelo SC, seguindo posteriormente para conferência pelo gestor do contrato nos termos do número seguinte;

b) DRH, para confirmação do compromisso da respetiva despesa e processamento da remuneração, quando relativas a procedimentos de contratação pública tramitados pela DRH, seguindo posteriormente para conferência pelo gestor do contrato nos termos do número seguinte;

c) Gestor de Contrato, para conferência nos termos do número seguinte, quando não existe procedimento de contratação pública (ex.: serviço de abastecimento de água).

5. A conferência da fatura pelo gestor do contrato engloba dois aspetos distintos:

a) A confirmação de que o fornecedor faturou o que lhe foi encomendado e que foi efetivamente recebido e nas condições acordadas;

b) A confirmação da veracidade dos cálculos aritméticos da mesma.

6. Tratando-se de ativo fixo, depois de conferida a fatura, a DF procederá ao processamento da mesma, ficando disponível a informação necessária em gestão documental e na aplicação de contabilidade, para que se proceda à conversão da inventariação provisória em definitiva, por parte da DP.

7. Compete ao gestor do contrato proceder à conferência de faturas relativas à prestação de serviços, tendo por base o processo inerente à contratação, e tramitá-las para a DF para processamento.

8. Só as faturas originais são utilizadas como suporte aos registos contabilísticos e respetivo pagamento. Caso existam faturas recebidas em mais do que uma via e não tenha sido colocado pelo fornecedor nas cópias de forma clara e evidente a expressão "duplicado", a DF procederá a essa catalogação.

9. O disposto no número anterior não prejudica a faturação eletrónica.

SANTO TIRSO
CÂMARA MUNICIPAL

Praça 25 de Abril
4780-373 SANTO TIRSO
Tel. +351 252 830 400
Fax: +351 252 856 534
santotirso@cm-stirso.pt
www.cm-stirso.pt

10. As ordens de pagamento só poderão ser emitidas após a conferência das faturas nas vertentes qualitativa, quantitativa e aritmética.

Artigo 99.º

Processamento de ordens de pagamento

1. A DF é a única unidade orgânica com competência para emitir ordens de pagamento.

2. As ordens de pagamento só podem ser emitidas após a verificação da inexistência de condicionantes legais e regulamentares, nomeadamente: assunção do compromisso em conformidade com as regras e procedimentos legais; apresentação de documentos comprovativos da regularização da situação contributiva e tributária das entidades credoras do município; inexistência de eventuais penhoras e créditos do município sobre o terceiro em causa; demonstração do cumprimento das obrigações declarativas para efeitos de Registo Central de Beneficiário Efetivo, se aplicável.

3. As ordens de pagamento só podem ser emitidas após a verificação da publicitação da celebração do contrato, reduzido a escrito ou não, no portal dos contratos públicos, quando aplicável, ou na página institucional do município na internet, quando legal ou regulamentarmente previsto.

4. As ordens de pagamento, acompanhadas pelos documentos que lhes deram origem, são enviadas para autorização de pagamento ao presidente da câmara, ou, nas suas faltas ou impedimentos, pelo vice-presidente da câmara, ou vereador titular de competência delegada, e só posteriormente são remetidas para o tesoureiro.

Artigo 100.º

Pagamentos

1. Os pagamentos são efetuados preferencialmente por transferência bancária, podendo também ser efetuados através de cheque ou numerário, em função do montante a pagar.

SANTO TIRSO
CÂMARA MUNICIPAL

Praça 25 de Abril
4780-373 SANTO TIRSO
Tel. +351 252 830 400
Fax: +351 252 856 534
santotirso@cm-stirso.pt
www.cm-stirso.pt

2. De um modo geral, só os pagamentos de baixo valor, e nunca superiores a 3 000,00€ (três mil euros) nos termos do artigo 63.º-E da LGT, poderão ser feitos em numerário, sendo para esse efeito considerados de forma agregada todos os pagamentos associados à venda de bens ou prestação de serviços, ainda que não excedam aquele limite se considerados de forma fracionada.

3. Os cheques emitidos pelo ST, são remetidos ao presidente da câmara ou vereador com competência delegada para sua subscrição sendo, em seguida, enviados ao ST para assinatura do respetivo responsável ou seu substituto e pagamento.

4. A DF deverá providenciar no sentido de ficar com uma cópia de cada cheque emitido ou transferência bancária, anexando-a à respetiva ordem de pagamento.

5. Em cada ordem de pagamento o movimento bancário deve ser efetuado, pelo ST, com o registo do nome da entidade bancária, a conta a movimentar e o número de cheque que lhe corresponde.

6. No ato de pagamento, a respetiva data é registada na aplicação informática.

7. A quitação da ordem de pagamento poderá ser efetuada presencialmente no ST, por envio de cheque através dos serviços dos CTT, ou transferência bancária, mediante a entrega do respetivo recibo.

Secção II – Contratação Pública

Artigo 101.º

Disposições gerais

1. Na tramitação dos procedimentos pré-contratuais de contratação pública, relativos à locação ou aquisição de bens, aquisição de serviços, empreitadas de obras públicas ou concessões, devem ser seguidos os princípios, regras e procedimentos estabelecidos na legislação em vigor, nomeadamente no Código dos Contratos Públicos (CCP) e demais

SANTO TIRSO
CÂMARA MUNICIPAL

Praça 25 de Abril
4780-373 SANTO TIRSO
Tel. +351 252 830 400
Fax: +351 252 856 534
santotirso@cm-stirso.pt
www.cm-stirso.pt

legislação aplicável, bem como em eventuais procedimentos de controlo interno específicos sobre esta matéria.

2. Os procedimentos de controlo interno relativos à contratação pública devem estar disponibilizados na intranet, na pasta da DCP, e devem ser revistos sempre que exigido por alterações organizacionais e /ou legislativas.

3. Compete à DCP assegurar o previsto no número anterior.

4. A celebração de contratos de aquisição de bens, serviços e empreitadas, deve garantir, entre outros princípios, a transparência nos procedimentos de contratação pública e fomentar a concorrência através da consulta a mais do que uma entidade.

5. Para efeitos do disposto no número anterior, a abertura dos procedimentos de formação dos contratos públicos deve ser precedida, preferencialmente, da realização de consultas informais ao mercado, a pelo menos duas entidades, para efeitos de fixação do preço base, a realizar pelos serviços requisitantes, juntando-se ao processo administrativo toda a informação relevante e comprovativa dessa consulta, nomeadamente os orçamentos recolhidos.

6. Nos procedimentos de consulta prévia e ajuste direto, a escolha das entidades a convidar para apresentar proposta é fundamentada pelo serviço requisitante que clarificará, para além da necessidade de contratação nos termos do disposto no CCP, também a razão por que se propõe aquela ou aquelas entidades, salvo, neste último caso, na contratação por recurso a centrais de compras ou acordos-quadro.

7. Nos procedimentos por ajuste direto com fundamento em critérios materiais, para além da necessidade da contratação nos termos do disposto no CCP, o serviço requisitante fundamenta, de forma clara e objetiva, por que razão é que a aquisição só pode ser feita a determinada entidade.

8. A DCP manterá disponível para os serviços requisitantes, uma lista atualizada de entidades convidadas e contratadas nos últimos doze meses, incluindo-se na mesma as entidades que, não tendo sido convidadas ou contratadas, apresentem os seus serviços ao município.

SANTO TIRSO
CÂMARA MUNICIPAL

Praça 25 de Abril
4780-373 SANTO TIRSO
Tel. +351 252 830 400
Fax: +351 252 856 534
santotirso@cm-stirso.pt
www.cm-stirso.pt

9. Os procedimentos de contratação pública são iniciados com a proposta fundamentada para a realização da despesa, despoletada pelo serviço requisitante, e concluídos com o respetivo pagamento e avaliação de fornecedor ou, no caso das empreitadas, com a receção provisória.

10. No período de elaboração do Plano e Orçamento para o ano seguinte deve ser elaborado um Plano Anual de Aquisições (PAA), que engloba a aquisição ou locação de bens, serviços, empreitadas e concessões para o ano seguinte, efetuado com base nas necessidades elencadas pelos serviços requisitantes sujeita a uma análise objetiva e sustentada.

11. A responsabilidade pela elaboração do PAA é da DCP, auscultadas as diversas unidades orgânicas, no que se refere à aquisição de bens e serviços, e da DPE, no que se refere às empreitadas.

12. Para efeitos da aplicação do n.º 5 do artigo 113.º do CCP, todos os serviços devem comunicar à DCP, no momento da ocorrência, a identificação de todas as entidades (designação e número de identificação fiscal) que tenham executado obras, fornecido bens móveis, ou prestado serviços ao município, a título gratuito, exceto se o tiverem feito ao abrigo do Estatuto do Mecenato.

13. Será obrigatoriamente mantida na página do município informação sobre a quem compete a decisão de contratar e a decisão de autorizar despesa, com a indicação de se tratar de competência própria, delegada ou subdelegada.

14. O município disponibilizará na sua página na internet os dados da sua contratação, concursos públicos a decorrer e contratos publicados no Portal Base.

Artigo 102.º

Competências das unidades orgânicas

1. Compete ao SC, que está na dependência da DCP, a tramitação e monitorização dos procedimentos de contratação pública, que têm lugar depois de rececionada a proposta fundamentada para a realização da

SANTO TIRSO
CÂMARA MUNICIPAL

Praça 25 de Abril
4780-373 SANTO TIRSO
Tel. +351 252 830 400
Fax: +351 252 856 534
santotirso@cm-stirso.pt
www.cm-stirso.pt

despesa, em estreita colaboração com os serviços envolvidos, mormente a DF e os que despoletaram a necessidade.

2. Excecionam-se do disposto no número anterior os procedimentos de contratação relativos a empreitadas de obras públicas, cuja competência para a respetiva tramitação e monitorização é do Serviço de Empreitadas (SE), na dependência da Divisão de Projetos e Empreitadas (DPE).

3. Compete à DJEF assegurar a formação dos contratos não sujeitos aos procedimentos de contratação pública, previstos atualmente nos artigos 4.º e 5.º do CCP, nomeadamente:

a) Contratos de doação de bens móveis;

b) Contratos de compra e venda, de doação, de permuta, e de arrendamento de bens imóveis, ou contratos similares;

c) Contratos de sociedade;

d) Contratos de atribuição de subsídios ou subvenções de qualquer natureza;

e) Contratos-programa com as entidades participadas;

f) Contratos com outras entidades adjudicantes que sejam legalmente detentoras de direitos de exclusividade;

g) Contratos em que o município seja locatário ou alienante de bens móveis, ou prestador de serviços, exceto quando a contraparte seja também uma entidade adjudicante.

4. Compete aos serviços referidos nos números 1 e 2, em cooperação com o serviço requisitante e o gestor do contrato, assegurar o rigoroso cumprimento do CCP, nomeadamente:

a) Que o órgão que decide contratar e autorizar a despesa no procedimento dispõe de competência, própria, delegada ou subdelegada para o efeito;

b) Que no caso em que se adote o ajuste direto com base em critérios materiais a fundamentação é clara e congruente, baseando-se preferencialmente em dados objetivos e devidamente documentados;

SANTO TIRSO
CÂMARA MUNICIPAL

Praça 25 de Abril
4780-373 SANTO TIRSO
Tel. +351 252 830 400
Fax: +351 252 856 534
santotirso@cm-stirso.pt
www.cm-stirso.pt

c) Que caso o procedimento esteja sujeito a publicação de anúncio, este é publicado nos termos da lei e com as menções indispensáveis constantes dos modelos adequados;

d) Que o conteúdo das peças do procedimento, mormente do programa de procedimento e do convite à apresentação de propostas, está em consonância com os preceitos legais aplicáveis;

e) Que, no caso de empreitadas, o projeto foi objeto de prévia revisão por entidade devidamente qualificada para a sua elaboração, distinta do autor do mesmo, quando aplicável;

f) Que as especificações e condições técnicas fixadas no caderno de encargos são claras, completas e não discriminatórias e se adequam à natureza das prestações objeto do contrato a celebrar;

g) Que os requisitos fixados no âmbito do procedimento são potenciadores da concorrência e não determinam o afastamento de grande parte dos potenciais concorrentes, mediante a imposição de condições inusuais ou demasiado exigentes e/ou restritivas;

h) Que é garantida a prestação atempada dos esclarecimentos relativos a pedidos apresentados pelos interessados e considerados pertinentes, assegurando-se que as respostas são amplamente divulgadas e partilhadas por todos os interessados, sendo idêntica salvaguarda para as eventuais listas de erros e omissões;

i) Que o modelo de avaliação das propostas tem um caráter objetivo e baseia-se em dados preferencialmente quantificáveis;

j) Que os critérios de adjudicação, fatores e subfatores de avaliação das propostas são enunciados de uma forma clara e suficientemente pormenorizada nas peças do procedimento, mormente no respetivo programa de procedimento ou convite;

k) Que a escolha dos critérios de adjudicação, fatores e subfatores de avaliação das propostas, assim como a sua ponderação relativa, se adequam à natureza e aos objetivos específicos de cada aquisição em concreto, e são definidos antes de conhecidos os concorrentes;

l) Que as propostas foram apresentadas dentro dos prazos fixados;

SANTO TIRSO
CÂMARA MUNICIPAL

Praça 25 de Abril
4780-373 SANTO TIRSO
Tel. +351 252 830 400
Fax: +351 252 856 534
santotirso@cm-stirso.pt
www.cm-stirso.pt

m) Que não se verificam situações de impedimento na composição do júri do procedimento;

n) Que pelo menos um dos elementos do júri tenha formação em matéria de contratação pública e que pelo menos um dos elementos do júri não pertence aos serviços requisitantes;

o) Que os concorrentes não estão impedidos de participar nos procedimentos;

p) Que os concorrentes foram ouvidos, em sede de audiência prévia e sempre que esta seja obrigatória, sobre o relatório preliminar e a decisão de adjudicação;

q) Que os concorrentes preteridos foram notificados nos termos legais sobre a decisão de adjudicação;

r) Que os concorrentes foram notificados da apresentação dos documentos de habilitação pelo adjudicatário, com indicação do dia em que ocorreu essa apresentação;

s) Que os contratos celebrados são publicitados nos termos legais.

Artigo 103.º

Tramitação

1. Os serviços que tenham a necessidade de realização de uma despesa para a qual seja necessário um procedimento de contratação pública utilizam, para a tramitação do processo administrativo, bem como para a comunicação entre serviços, obrigatoriamente as ferramentas indicadas pela DCP, nomeadamente o sistema de gestão documental, vertendo nos mesmos todas as informações que lhe sejam solicitadas, tendo ainda em consideração a informação vertida nos procedimentos de controlo interno e/ou instruções que se encontrem disponibilizados na pasta da DCP, competindo a esta unidade orgânica assegurar a sua atualização.

2. Os procedimentos de contratação pública são tramitados na plataforma eletrónica de contratação pública utilizada pelo município.

3. A aplicação do número anterior poderá ser dispensada quando seja adotado o procedimento de ajuste direto simplificado, ou em situações

SANTO TIRSO
CÂMARA MUNICIPAL

Praça 25 de Abril
4780-373 SANTO TIRSO
Tel. +351 252 830 400
Fax: +351 252 856 534
santotirso@cm-stirso.pt
www.cm-stirso.pt

devidamente justificadas e previamente autorizadas pelo presidente da câmara ou por quem tiver competência delegada em matéria de contratação pública, nos casos dos procedimentos de ajuste direto e consulta prévia, utilizando-se, nesses casos, o correio eletrónico através de endereços institucionais.

4. Compete aos serviços requisitantes, de acordo com o PAA, despoletar junto do SC, com a antecedência mínima necessária, o procedimento de contratação, mediante informação da necessidade, conforme modelo de informação disponibilizado, e vertendo na mesma todas as informações imprescindíveis à instrução do processo e informações ao órgão competente para a decisão de contratar, fundamentando, para além de outros requisitos legalmente exigíveis, nomeadamente:

i. A necessidade de contratação;

ii. O preço base proposto;

iii. As entidades a convidar;

iv. A não contratação por lotes;

v. A fixação de preço anormalmente baixo, bem como os critérios que presidem a essa fixação.

5. Os serviços requisitantes devem elaborar também as peças do respetivo procedimento, cabendo à DCP a sua validação.

6. Cumpre à DCP, através do SC, realizar e coordenar a tramitação administrativa dos procedimentos de contratação pública, com as exceções previstas no artigo anterior, em articulação com o órgão competente para a decisão de contratar e autorizar a despesa e os serviços requisitantes, sem prejuízo das competências do júri, sempre que exista.

7. Compete igualmente aos serviços requisitantes assegurar a rotatividade na composição do júri nos diversos procedimentos, bem como assegurar a segregação de funções entre a participação no júri e o acompanhamento da execução dos contratos (gestor do contrato).

8. Por forma a garantir a disponibilização dos contratos nas datas pretendidas, os serviços requisitantes devem remeter ao SC os

SANTO TIRSO
CÂMARA MUNICIPAL

Praça 25 de Abril
4780-373 SANTO TIRSO
Tel. +351 252 830 400
Fax: +351 252 856 534
santotirso@cm-stirso.pt
www.cm-stirso.pt

procedimentos com vista à aquisição de bens e serviços, respeitando os prazos de antecedência mínima, contados em dias seguidos, que forem fixados, em cada ano, nas Normas de Execução Orçamental.

9. Para efeitos do disposto no número anterior, para além do valor estimado do contrato, os serviços requisitantes devem acautelar o prazo de envio para o SC tendo igualmente em consideração os prazos mínimos para apresentação de propostas, a regra de fixação de prazos adequados, e os demais prazos administrativos para efeitos de tramitação do respetivo procedimento até à data de início de execução do respetivo contrato.

10. Os procedimentos de aquisição de bens e serviços serão tratados por ordem de chegada ao SC, salvo se tiverem sido classificados como prioritários.

11. Sem prejuízo dos prazos legais impostos, em circunstâncias excecionais e devidamente fundamentadas poderá ser remetido um procedimento para o SC sem que se verifiquem cumpridos os prazos que constarem das NEO, desde que:

a) O serviço requisitante reporte a urgência ao vereador com competência de coordenação da respetiva área de gestão municipal, fundamentando o incumprimento dos prazos estabelecidos e as consequências da não concretização da aquisição no prazo pretendido;

b) Caso o vereador da respetiva área de gestão entenda que o não cumprimento do prazo será de atender, encaminha para o vereador com competências delegadas na área da contratação pública para efeitos de autorização da abertura do procedimento de contratação, apesar do incumprimento ocorrido.

12. Os procedimentos abertos sem cumprimento dos prazos fixados nas NEO serão objeto de reporte trimestral ao presidente da câmara, com indicação do serviço requisitante e da fundamentação alegada para justificação do incumprimento.

13. Sem prejuízo do disposto nos números anteriores, para efeitos de priorização de necessidades, devem os serviços requisitantes indicar a

SANTO TIRSO
CÂMARA MUNICIPAL

Praça 25 de Abril
4780-373 SANTO TIRSO
Tel. +351 252 830 400
Fax: +351 252 856 534
santotirso@cm-stirso.pt
www.cm-stirso.pt

data pretendida para o início da execução do contrato, na informação de justificação da necessidade ou em campo próprio da requisição interna.

14. São, designadamente, classificados como prioritários os procedimentos relativos a aquisições de bens e serviços financiados por fundos comunitários, bem como outras situações devidamente fundamentadas pelos serviços requisitantes e validadas pelo vereador com competência delegada na respetiva área de gestão municipal.

15. Sem prejuízo da eventual responsabilidade disciplinar que ao caso couber, o incumprimento dos prazos previsto nas NEO não prejudica que os procedimentos de contratação sejam desenvolvidos e classificados como prioritários de modo a garantir os interesses públicos que cabe ao MST salvaguardar.

Artigo 104.º

Aquisição de bens

De harmonia com o previsto nas disposições anteriores, o procedimento relativo à aquisição de bens desenvolve-se do seguinte modo:

1. Quando uma unidade orgânica verifica a necessidade de determinado bem, elabora a correspondente requisição interna (RQI), através da aplicação informática, a qual, depois de validada pelo respetivo dirigente e presidente da câmara ou vereador com competências na respetiva área de gestão, é enviada ao armazém.

2. Se o bem requisitado existir em armazém, o mesmo é entregue ao serviço requisitante (SR), que deverá confirmar a receção dos bens através da aposição de "carimbo" na RQI.

3. A correspondente saída implica a movimentação de stocks pelo armazém.

4. Se o bem requisitado não existir em armazém, a RQI é encaminhada ao SC e dá-se início ao procedimento para a aquisição, sendo o circuito correspondente o seguinte:

a) O SC verifica as condições legais para a realização da despesa;

SANTO TIRSO
CÂMARA MUNICIPAL

Praça 25 de Abril
4780-373 SANTO TIRSO
Tel. +351 252 830 400
Fax: +351 252 856 534
santotirso@cm-stirso.pt
www.cm-stirso.pt

b) A DF verifica a existência de dotação disponível para cabimentação e, em caso positivo, procede à respetiva cativação na correspondente conta corrente da despesa (CCD). Caso não exista dotação disponível para cabimentação, aguarda que a DF proceda à respetiva modificação orçamental;

c) Validado o cabimento, o processo de compra, depois de devidamente instruído pelo SC, é visado pelo dirigente do SC, e é enviado para a entidade competente para tomar a decisão de contratar. No caso de procedimentos de contratação de valor igual ou superior ao dos limiares previstos para procedimento de concurso público com publicidade internacional, ou em que esteja em causa despesa financiada por fundos comunitários, independentemente do valor, é também visado pelo dirigente da DCP e pelo dirigente do DAFTD;

d) Caso a despesa seja autorizada, o SC prepara o lançamento do procedimento; em caso negativo, anula a cabimentação efetuada e dá conhecimento ao SR;

e) Concluída a respetiva tramitação, o SC submete a proposta de adjudicação à entidade competente, previamente visada pelos dirigentes referidos na anterior alínea c), consoante os casos;

f) Após a respetiva decisão de adjudicação, o SC emite o compromisso e solicita a respetiva validação à DF;

g) A DF verifica a existência de fundos disponíveis para validação do compromisso;

h) O SC remete o compromisso ao fornecedor ou promove a celebração do respetivo contrato, de acordo com o que estiver legalmente previsto;

i) Os documentos emitidos no âmbito processo de contratação pública são documentos eletrónicos e ficam arquivos no sistema de gestão documental;

j) O SC (armazém) ou o serviço requisitante, no caso de bens de equipamento muito específicos, procederá à receção dos bens encomendados verificando a quantidade (receção quantitativa) e a qualidade dos bens recebidos (receção qualitativa), confrontando-os com

SANTO TIRSO
CÂMARA MUNICIPAL

Praça 25 de Abril
4780-373 SANTO TIRSO
Tel. +351 252 830 400
Fax: +351 252 856 534
santotirso@cm-stirso.pt
www.cm-stirso.pt

a guia de remessa/fatura e requisição inicialmente remetida ao fornecedor;

k) O responsável pela receção assinará a guia de remessa ou documento equivalente, evidenciando a conformidade e dando quitação da mesma e associará a mesma à fatura, na gestão documental;

l) A DF recebe a fatura referente à aquisição, procedendo de imediato ao seu registo e atribuição do respetivo número de entrada;

m) Nenhuma fatura, independentemente do tipo de aquisição que suportar, poderá ser processada sem que previamente tenha sido registada;

n) Após os procedimentos de conferência qualitativa e quantitativa dos bens adquiridos, pelo armazém ou SR, a DF procede à emissão da OP, enviando-a para o presidente da câmara ou vereador com competência delegada para o efeito;

o) A DF emite a ordem de pagamento e recolhe as assinaturas;

p) O ST procede ao pagamento;

q) Após a indicação da efetivação do pagamento, deverá ser efetuado o respetivo registo na correspondente conta corrente da despesa e demais registos contabilísticos a cargo da DF.

Artigo 105.º

Aquisições de bens do ativo fixo tangível, intangível e de propriedades de investimento

1. As aquisições de bens do ativo fixo tangível, intangível e propriedades de investimento, nomeadamente "Bens duradouros" e "Bens de investimento", estão sujeitas ao disposto no artigo 40.º da presente NCI.

2. Sempre que se mostre necessário proceder a aquisições não previstas no PPI/PAM deve proceder-se a uma alteração ao plano, sem prejuízo das adequadas modificações no orçamento, quando for o caso.

3. O processo de aquisição desenvolve-se de harmonia com o previsto no artigo anterior, salvo nos casos de necessidades não previstas no

SANTO TIRSO
CÂMARA MUNICIPAL

Praça 25 de Abril
4780-373 SANTO TIRSO
Tel. +351 252 830 400
Fax: +351 252 856 534
santotirso@cm-stirso.pt
www.cm-stirso.pt

PPI/PAM. Nestes casos, o SC informa a DF que procede à proposta de alteração ao plano.

4. Registados e conferidos os documentos (Requisição, Guia de Remessa e fatura) e como se trata de uma aquisição de bens do ativo fixo tangível ou intangível, a DP dará início ao processo de cadastro e inventário.

Artigo 106.º

Aquisição de bens imóveis

1. A aquisição de bens imóveis segue os procedimentos e requisitos previstos pela legislação em vigor, aplicando-se subsidiariamente as regras legalmente definidas para a aquisição dos imóveis do domínio privado do Estado, com as necessárias adaptações, e das demais normas especificamente consagradas para as autarquias locais.

2. A proposta de aquisição de um bem imóvel surge por proposta de uma UO e deve conter, entre outros:

a) A fundamentação quanto à sua necessidade e/ou da possível utilização pelos serviços municipais;

c) Informação sobre a eventual realização de estudo ou prospeção de mercado no sentido de aferir se a proposta de aquisição em detrimento de outros bens constitui a melhor opção, atendendo aos fins que se pretendem prosseguir, ou, em caso negativo, justificação sobre a sua não realização;

b) A identificação de utilidade pública, de harmonia com as atribuições do Município.

3. Se for considerado necessário, devem ser utilizados serviços externos de peritos de avaliação, com vista à determinação do valor do bem imóvel.

4. Caberá à DJEF desenvolver o procedimento de aquisição, designadamente a apresentação de proposta de aquisição ao proprietário do bem a adquirir e subsequentes negociações, bem como a elaboração de proposta final para aprovação pela câmara municipal ou pela assembleia municipal, de harmonia com o previsto na alínea i) do n.º 1

SANTO TIRSO
CÂMARA MUNICIPAL

Praça 25 de Abril
4780-373 SANTO TIRSO
Tel. +351 252 830 400
Fax: +351 252 856 534
santotirso@cm-stirso.pt
www.cm-stirso.pt

do artigo 25.º do regime jurídico das autarquias locais, aprovado em anexo à Lei 75/2013, de 12 de setembro, devendo analisar de forma prévia a conformidade legal da aquisição e promover a instrução do processo para efeitos de celebração do respetivo contrato, após a sua aprovação pelos órgãos competentes, em colaboração com o trabalhador que serve de oficial público para lavrar os contratos.

5. Para além dos documentos financeiros e de outros legalmente previstos em função da especificidade do bem a adquirir, o processo de aquisição de bens imóveis é instruído com os seguintes documentos:

i. Certidão da Conservatória do Registo Predial, comprovativa da descrição do prédio e da inscrição do bem a favor da pessoa de quem se adquire o direito;

ii. Caderneta predial;

iii. Planta com a delimitação do bem e respetiva área;

iv. Certidão comprovativa do alienante ter a sua situação tributária regularizada, de harmonia com o previsto no artigo 177.º-B do Código de Procedimento e Processo Tributário;

v. Declaração comprovativa do alienante ter a sua situação contributiva regularizada perante a Segurança, no caso de bens de valor igual ou superior a 3.000,00€, de harmonia com o previsto no artigo 198.º do Código dos Regimes Contributivos do Sistema Previdencial da Segurança Social;

vi. Documento comprovativo do cumprimento das obrigações declarativas para efeitos de RCBE, quando aplicável.

6. Se o valor do bem for igual ou superior ao valor previsto no n.º 1 do artigo 48.º da LOPTC, e os encargos, ou parte deles, tenham de ser satisfeitos no ato da celebração do contrato, a respetiva minuta será submetida à fiscalização prévia do Tribunal de Contas.

7. Para efeitos de cadastro e inventário, é enviada cópia digitalizada dos contratos, através do sistema de gestão documental, para a DP, acompanhados por cópia das plantas de localização e das respetivas

SANTO TIRSO
CÂMARA MUNICIPAL

Praça 25 de Abril
4780-373 SANTO TIRSO
Tel. +351 252 830 400
Fax: +351 252 856 534
santotirso@cm-stirso.pt
www.cm-stirso.pt

certidões da Conservatória de Registo Predial e das cadernetas prediais, bem como para a DOTIG, para efeitos de georreferenciação.

Artigo 107.º

Contratos de tarefa e de avença

1. Qualquer serviço requisitante (SR), detetada a necessidade de aquisição de determinado serviço para o exercício de funções públicas, a satisfazer através do recurso a contrato de prestação de serviço nas modalidades de tarefa ou avença, elabora a correspondente informação a qual é enviada à DRH para tramitação do correspondente procedimento de aquisição.

2. Os procedimentos referidos no número anterior devem respeitar os princípios e regras legais aplicáveis, designadamente o previsto na LTFP, e o que estiver previsto sobre a matéria nas Lei do Orçamento de Estado em vigor.

Artigo 108.º

Aquisição de serviços

1. Qualquer serviço requisitante (SR), detetada a necessidade de aquisição de determinado serviço a satisfazer por contrato de prestação de serviço que não reúna os requisitos dos contratos referidos no artigo anterior, elabora a correspondente informação, de harmonia com as normas legais aplicáveis e disposições gerais previstas neste capítulo da NCI, a qual é enviada para o SC para a tramitação do correspondente procedimento de aquisição.

2. Os respetivos procedimentos seguem a tramitação indicada no nº 4 do artigo 104.º.

Artigo 109.º

Aquisição de serviços específicos

SANTO TIRSO
CÂMARA MUNICIPAL

Praça 25 de Abril
4780-373 SANTO TIRSO
Tel. +351 252 830 400
Fax: +351 252 856 534
santotirso@cm-stirso.pt
www.cm-stirso.pt

1. Na aquisição de serviços com carácter de continuidade, designadamente fornecimento de água, gás, eletricidade, o acompanhamento e controlo dos respetivos contratos fica à responsabilidade da DF, sem prejuízo da colaboração que se mostre necessária de outros serviços.

2. O registo contabilístico dos correspondentes serviços obedecerá ao seguinte:

a) A cabimentação será registada na correspondente conta corrente da despesa pelo valor global estimado do correspondente contrato, ou valor estimado para o ano, com base nos dados históricos;

b) As faturas respetivas serão sempre encaminhadas para a DF;

c) Esta, após confirmação do fornecimento procederá aos subsequentes registos de liquidação e pagamento.

Artigo 110.º

Procedimentos de empreitadas de obras públicas

1. No caso de empreitadas, a tramitação e monitorização dos respetivos procedimentos de contratação pública é do Serviço de Empreitadas, na dependência da DPE.

2. Previamente ao procedimento de contratação, deverão verificar-se os pressupostos associados às condicionantes legais aplicáveis, designadamente em matéria da legitimidade para intervir e de ordenamento do território, regras relativas à elaboração do respetivo projeto, que integrará o respetivo caderno de encargos, bem assim, se for o caso, dos pareceres ou licenças a emitir pelas entidades competentes.

3. A verificação referida no número anterior é da competência do Serviço de Projetos (SP), também na dependência da DPE, aquando da elaboração e/ou apreciação do respetivo projeto de execução.

4. Os projetos, nas suas diversas fases, serão submetidos para aprovação à entidade competente para a decisão de contratar a respetiva empreitada, em conformidade com a estimativa orçamental de cada fase.

SANTO TIRSO
CÂMARA MUNICIPAL

Praça 25 de Abril
4780-373 SANTO TIRSO
Tel. +351 252 830 400
Fax: +351 252 856 534
santotirso@cm-stirso.pt
www.cm-stirso.pt

5. Aquando da proposta de aprovação dos projetos de execução das empreitadas o SP deverá acautelar, para além da verificação das normas técnicas aplicáveis a cada tipo de projeto, o cumprimento do disposto no artigo 43.º do CCP.

6. Caso se verifique a necessidade de medidas de natureza expropriatória ou constituição de servidões para execução da obra, o SP deverá encaminhar, desde logo, os elementos necessários para a DJEF para efeitos de se dar início aos respetivos procedimentos, de modo a assegurar que as obras se desenvolvam sem interrupções.

7. Para além do cumprimento do disposto no CCP e outras normas legais aplicáveis às empreitadas de obras públicas, os serviços competentes deverão ter em consideração os seguintes pontos:

7.1 Relativamente a trabalhos complementares:

a) A sua execução deve ser precedida de expressa autorização para o efeito, pelo órgão competente, fundamentando a decisão de forma suficiente e adequada, o que inclui a explicitação das circunstâncias de facto que justificam os trabalhos e a qualificação legal que os legitima;

b) Observação dos requisitos fixados legalmente para a realização dos trabalhos complementares, procedendo à sua verificação rigorosa antes da respetiva autorização;

c) Devem ser respeitados escrupulosamente os limites quantitativos para trabalhos complementares, não procedendo a quaisquer operações de compensação com trabalhos a menos que também possam existir;

d) Deve ser observado, nas supressões de trabalhos que possam ser consideradas como modificações dos projetos, os princípios legais vigentes;

e) Devem ter-se sempre presentes as regras de autorização e realização de despesas públicas, que incluem o prévio compromisso e cabimentação das mesmas bem como a garantia da existência de fundos disponíveis;

f) Devem ser identificados de forma clara os autores dos atos de autorização dos trabalhos complementares e das despesas deles

SANTO TIRSO
CÂMARA MUNICIPAL

Praça 25 de Abril
4780-373 SANTO TIRSO
Tel. +351 252 830 400
Fax: +351 252 856 534
santotirso@cm-stirso.pt
www.cm-stirso.pt

resultantes e, em caso de deliberações de órgãos colegiais, o sentido de voto dos seus membros;

g) Devem ser formalizados, em contrato ou qualquer documento adicional aos contratos de empreitada, as alterações por trabalhos aditados ou suprimidos, discriminando-os sem operações de compensação, em respeito às disposições legais em vigor sobre contratos públicos;

h) Observar, de forma rigorosa, os prazos previstos para envio dos respetivos contratos para o Tribunal de Contas, bem como o disposto na Resolução n.º 4/2022, publicada no Diário da República, 2.ª Série, n.º 68, de 06 de abril de 2022.

7.2 Qualquer modificação objetiva ao contrato, mesmo que não implique acréscimo de despesa, deve ser formalizada por escrito.

7.3 Concluída a empreitada deve realizar-se uma vistoria à obra, para verificar se a mesma foi executada de acordo com o estabelecido no projeto de execução, no caderno de encargos e no contrato, com vista à emissão do auto de receção provisória.

7.4 Sempre que for assinado um auto de receção provisória de qualquer obra deve ser remetida cópia do mesmo à DF e à DP.

7.5 A DF confere a conta final da empreitada com a conta corrente financeira e procede ao registo contabilístico do encerramento da obra e a DP procede ao inventário do património municipal.

7.6 No caso de se tratar de empreitada relativa à construção, ampliação ou requalificação de imóveis do domínio privado do município, com o encerramento da obra deverão ser enviadas as respetivas telas finais para a DJEF para efeitos de registo e inscrição do prédio na matriz predial e descrição predial na Conservatória do Registo Predial ou atualização dos dados constantes da matriz e/ou descrição predial.

7.7 Decorrido o prazo de garantia da obra ou os prazos previstos no n.º 5 do artigo 295.º do CCP, caso o prazo de garantia seja superior a três anos, o SE deverá remeter informação para a DF para efeitos de liberação da caução, total ou parcialmente, bem como restituição das quantias retidas; caso sejam identificadas deficiências na obra, findo o prazo concedido ao adjudicatário para correção das mesmas, deverão

SANTO TIRSO
CÂMARA MUNICIPAL

Praça 25 de Abril
4780-373 SANTO TIRSO
Tel. +351 252 830 400
Fax: +351 252 856 534
santotirso@cm-stirso.pt
www.cm-stirso.pt

promover de imediato os procedimentos necessário com vista à sua correção por conta do adjudicatário, remetendo informação para a DJEF para acionamento das cauções prestadas e interposição de ação judicial, se for o caso.

Artigo 111.º

Equipamentos e soluções informáticas

As necessidades de soluções informáticas (*hardware* e *software*) devem ser encaminhadas pelos diversos serviços para a DSI, de forma clara e fundamentada, a quem cabe avaliar as solicitações apresentadas, designadamente do ponto de vista técnico-financeiro. Estes pedidos devem ser enviados através do sistema de gestão documental.

Artigo 112.º

Serviços de seguros

Cabe à DCP desenvolver todos os procedimentos relativos à contratação de serviços de seguros do município, de harmonia com as disposições constantes do capítulo XI da presente NCI.

Artigo 113.º

Fiscalização pelo Tribunal de Contas

1. Toda a aquisição de bens ou serviços, empreitadas de obras públicas ou concessões, para além de ter de ser obrigatoriamente feita de acordo com os normativos legais de contratação pública deve, se igual ou superior ao montante previsto no artigo 48.º da LOPTC, ser submetida a fiscalização prévia do Tribunal de Contas a fim de ser verificado se os correspondentes atos, contratos ou outros instrumentos geradores de despesa ou representativos de responsabilidades financeiras diretas ou indiretas estão conformes às leis em vigor e se os respetivos encargos têm cabimento em verba orçamental própria.

2. O correspondente processo, elaborado de acordo com as instruções daquele Tribunal, deve ser organizado pela DJEF antes de ser submetido

SANTO TIRSO
CÂMARA MUNICIPAL

Praça 25 de Abril
4780-373 SANTO TIRSO
Tel. +351 252 830 400
Fax: +351 252 856 534
santotirso@cm-stirso.pt
www.cm-stirso.pt

àquela formalidade, através da respetiva plataforma eletrónica (Plataforma eContas).

3. Relativamente aos contratos de montante inferior ao limite indicado no número 1, os correspondentes processos devem estar devidamente organizados nos serviços responsáveis pela respetiva tramitação e disponíveis para apreciação pelo Tribunal de Contas em sede de fiscalização concomitante ou de fiscalização sucessiva.

4. Os contratos sujeitos à fiscalização prévia do Tribunal de Contas não podem produzir efeitos financeiros antes do visto ou declaração de conformidade.

5. Os contratos sujeitos à fiscalização prévia do Tribunal de Contas cujo valor seja superior a € 950 000 não produzem quaisquer efeitos antes do visto ou declaração de conformidade.

Artigo 114.º

Gestão dos contratos

1. Compete a cada um dos serviços requisitantes, através do gestor do contrato, a gestão e acompanhamento da execução dos contratos em vigor.

2. O gestor do contrato, e o respetivo substituto, em caso de falta ou impedimento daquele, designados para os efeitos previstos no artigo 290.º-A do CCP, devem ser indicados na proposta de realização de despesa, e identificados no respetivo contrato, quando o mesmo for reduzido a escrito.

3. A decisão de designação do gestor do contrato, quando não for feita de modo expresso pelo órgão competente para a decisão de adjudicação, considera-se feita juntamente com a proposta de adjudicação e aprovação da respetiva minuta do contrato, de acordo com a proposta do serviço requisitante.

4. O gestor do contrato deve acompanhar e registar todos os aspetos relacionados com a execução dos respetivos contratos, nomeadamente:

a) Os aspetos temporais, materiais e financeiros;

SANTO TIRSO
CÂMARA MUNICIPAL

Praça 25 de Abril
4780-373 SANTO TIRSO
Tel. +351 252 830 400
Fax: +351 252 856 534
santotirso@cm-stirso.pt
www.cm-stirso.pt

b) A conta corrente da obra, se aplicável, de forma que em qualquer momento se possa conhecer o seu custo global.

5. Compete ainda ao gestor do contrato proceder à verificação da cobertura pelas garantias apresentadas ou evidência de necessidade de reforço de garantia, caso aplicável.

6. A execução de contratos respeita, obrigatoriamente, os termos contratuais, sendo a sua violação, nomeadamente quanto aos limites temporais ou financeiros, da responsabilidade do gestor do contrato, bem como do dirigente da respetiva unidade orgânica, quando não comuniquem de imediato os correspondentes desvios ao órgão competente, propondo, em relatório fundamentado, as medidas corretivas que, em cada caso, se revelem adequadas.

7. As verificações da violação dos termos da execução do contrato são comunicadas aos dirigentes da unidade orgânica em causa, incluindo ao membro da câmara municipal com competência de coordenação da respetiva área de gestão municipal, bem como à DJEF para apuramento das eventuais responsabilidades.

Secção III

Apoios a entidades terceiras

Artigo 115.º

Disposições gerais

1. A atribuição de apoios, subsídios, incluindo as transferências correntes e de capital e a cedência de bens do património público, e quaisquer benefícios concedidos, qualquer que seja a designação ou modalidade adotada, financeiros ou em espécie, é efetuada de acordo com o disposto no regime jurídico das autarquias locais, aprovado em Anexo à Lei 75/2013, de 12 de setembro, sem prejuízo do cumprimento de outra legislação complementar aplicável e do cumprimento do disposto em

SANTO TIRSO
CÂMARA MUNICIPAL

Praça 25 de Abril
4780-373 SANTO TIRSO
Tel. +351 252 830 400
Fax: +351 252 856 534
santotirso@cm-stirso.pt
www.cm-stirso.pt

regulamentos municipais onde se encontrem definidos os procedimentos e critérios de atribuição de subsídios ou subvenções.

2. Os apoios são atribuídos mediante deliberação da câmara municipal ou, tratando-se de freguesias, por deliberação da assembleia municipal.

3. Quer nos casos específicos previstos em regulamento municipal, quer em subsídios de outra natureza e destinatários, a sua atribuição deve ser efetuada no respeito pelo quadro legal de atribuições da autarquia e outra legislação aplicável.

4. A proposta de atribuição de apoios, seja qual for a sua forma, deve ser acompanhada de documentos comprovativos da entidade beneficiária ter a sua situação contributiva e tributária regularizada e ainda do cumprimento das obrigações declarativas para efeitos do Registo Central de Beneficiário Efetivo, se aplicável, bem como de inexistência de dívidas ao município.

5. A proposta de atribuição de apoios e os protocolos que eventualmente venham a ser celebrados deverão ser precisos no que respeita ao objeto do apoio a atribuir, ao período a que respeitam, bem como a base que regula o período de transferência de verbas.

6. Compete às unidades orgânicas proponentes possuir, devidamente atualizado, um cadastro das entidades apoiadas, do qual conste, designadamente: os estatutos publicados em Diário da República, a composição dos órgãos sociais e identificação dos seus membros, número de identificação fiscal, orçamentos e planos de atividades e prestações de contas aprovados, alvarás, licenciamentos, declaração de entidade de utilidade pública, declaração comprovativa do cumprimento das obrigações fiscais e contributivas, bem como cumprimento das obrigações declarativas para efeitos de Registo Central de Beneficiário Efetivo, se for o caso .

Artigo 116.º

Apoios financeiros

1. Caso se trate de apoio financeiro, a respetiva proposta deverá ser submetida ao órgão competente para decisão instruída com proposta de

SANTO TIRSO
CÂMARA MUNICIPAL

Praça 25 de Abril
4780-373 SANTO TIRSO
Tel. +351 252 830 400
Fax: +351 252 856 534
santotirso@cm-stirso.pt
www.cm-stirso.pt

cabimento orçamental e requisição externa de despesa (compromisso), emitidos pela DF.

2. As propostas ou protocolos a celebrar devem também incluir uma cláusula que obrigue as entidades beneficiárias a apresentar os documentos comprovativos das despesas, quando os apoios se referirem a atividades específicas ou a investimentos, bem como as consequências dos desvios do fim ou de outro incumprimento.

3. É da responsabilidade da unidade orgânica que apresentar a proposta de atribuição de apoio, promover o acompanhamento da atividade das entidades a quem, na sua área de atuação, foram concedidos subsídios por forma a assegurar que os dinheiros públicos pagos foram utilizados de acordo com o fim para que foram atribuídos.

4. A DF só procederá ao processamento das ordens de pagamento relativas a subsídios após a informação expressa das unidades orgânicas proponentes de que os mesmos se encontram em condições de ser pagos, juntando a essa informação os respetivos elementos comprovativos.

5. Nas situações em que o apoio seja atribuído mediante celebração de Protocolo, a DF só emite a respetiva ordem de pagamento depois de celebrado o respetivo Protocolo e feita a respetiva publicitação na página do município da internet, cuja verificação deve ser comunicada à DF pela unidade orgânica proponente do apoio.

Artigo 117.º

Apoios para obras

1. Caso se trate de apoios para obras de construção ou outras operações urbanísticas sujeitas ao regime jurídico da urbanização e da edificação, a proposta de atribuição de subsídio apenas poderá será submetida ao órgão competente para a sua atribuição, depois de estar instruída com informação da DGU onde conste o tipo de controlo prévio para o efeito, bem como com informação da DPE sobre a natureza dos trabalhos a executar e orçamento apresentado.

SANTO TIRSO
CÂMARA MUNICIPAL

Praça 25 de Abril
4780-373 SANTO TIRSO
Tel. +351 252 830 400
Fax: +351 252 856 534
santotirso@cm-stirso.pt
www.cm-stirso.pt

2. Caso a obra a realizar esteja sujeita a algum tipo de controlo prévio, o pagamento do subsídio apenas poderá ter início depois de aprovado o correspondente projeto de arquitetura ou equivalente.

3. Por regra os apoios atribuídos para a execução de obras serão pagos à medida da execução dos trabalhos. Caso se trate de apoio a construções/grandes reparações, deve a DPE avaliar a execução física da obra de forma a validar os autos de medição e/ou fatura apresentados pelas entidades beneficiárias.

Artigo 118.º

Apoios ao desporto

1. Os apoios ao desporto, qualquer que seja a sua modalidade, só podem ser atribuídos depois de celebrado contrato-programa de desenvolvimento desportivo, nos termos do Decreto-Lei 273/2009, de 01 de outubro, e demais legislação aplicável.

2. No caso de o valor do apoio previsto no contrato-programa ser superior ao constante da LOPTC para envio a fiscalização prévia do Tribunal de Contas, o mesmo só poderá produzir efeitos após o visto, expresso ou tácito, daquela entidade.

3. Os contratos-programa só poderão produzir efeitos financeiros depois da sua publicitação nos termos legalmente previstos.

Artigo 119.º

Outras formas de apoio

1. As outras formas de apoio contemplam, designadamente, os apoios em espécie (entregas de bens, materiais e equipamentos), a utilização de pessoal e equipamentos do Município ou o pagamento de despesas de outras entidades no âmbito da ação social, cultural, educativa, desportiva e recreativa, ou outra área que caiba nas atribuições do município.

2. O processo de atribuição destas formas de apoio deve ter sempre em conta as atribuições do Município e deve ser iniciado com o pedido de

SANTO TIRSO
CÂMARA MUNICIPAL

Praça 25 de Abril
4780-373 SANTO TIRSO
Tel. +351 252 830 400
Fax: +351 252 856 534
santotirso@cm-stirso.pt
www.cm-stirso.pt

apoio feito pela entidade que o solicita, instruído com justificação plausível e outros documentos que venham a ser considerados convenientes.

3. A utilização destas formas de apoio deve ser considerada em sede de contabilidade de gestão.

4. Os serviços que acompanharem a execução de apoios em espécie devem quantificar os custos correspondentes para o município e enviar, trimestralmente, uma listagem desses apoios para a DF que promoverá a elaboração de informação a submeter à câmara municipal ou à assembleia municipal, no caso de freguesias, para efeitos de ratificação dos apoios concedidos.

Artigo 120.º

Atos de doação

Os atos de doação, ou cedência de utilização, de bens patrimoniais do município dependem de ato expresso do órgão competente para a atribuição do apoio, dos quais deve constar o valor patrimonial estimado.

Artigo 121.º

Publicitação

1. A DF organizará e fará publicar na página do município na internet uma listagem anual com a indicação do nome do beneficiário, respetivo NIF, montante transferido ou benefício auferido, data da decisão, finalidade e fundamento legal.

2. A DF promoverá também o reporte de informação à IGF sobre apoios concedidos, de harmonia com o previsto na Lei 64/2013, de 27 de agosto.

3. Estão igualmente sujeitos à publicação e reporte referidos nos números anteriores deste artigo a concessão, por contrato ou por ato administrativo, de isenções ou reduções de impostos que constituam receitas do município ou de taxas municipais.

4. Para efeitos da publicitação prevista neste artigo serão contabilizados os montantes dos apoios concedidos no ano anterior, quer se trate de

SANTO TIRSO
CÂMARA MUNICIPAL

Praça 25 de Abril
4780-373 SANTO TIRSO
Tel. +351 252 830 400
Fax: +351 252 856 534
santotirso@cm-stirso.pt
www.cm-stirso.pt

apoios financeiros, apoios em espécie, ou redução de preços, taxas ou impostos que constituam receita municipal.

CAPÍTULO X

GESTÃO DE VEÍCULOS E DESLOCAÇÕES EM SERVIÇO

Artigo 122.º

Gestão de veículos

1. A coordenação e gestão da frota municipal, deverá reger-se pelo Regulamento de Utilização de Viaturas Municipais, sendo a sua utilização, bem como as manutenções, reparações e conservação, assim como a administração dos processos de acidentes em que intervenham, da competência da Divisão de Serviços Gerais (DSG).

2. Os veículos municipais destinam-se a ser utilizados em atividades próprias do município, não podendo ser utilizados para fins particulares.

3. O presidente da câmara ou vereador com competência delegada para o efeito pode autorizar a utilização de veículos municipais e a correspondente prestação de serviços a outras entidades ou organizações, desde que se verifiquem cumulativamente as seguintes condições:

a) A sua utilização não inviabilize atividades municipais;

b) O fim da utilização não seja contrário aos interesses e objetivos da autarquia;

c) A utilização do veículo seja de reconhecido interesse público ou municipal pelos fins sociais, culturais, educativos, desportivos ou recreativos que envolve.

4. A autorização de utilização de veículos municipais referida no número anterior só pode ser concedida caso a caso, sem caráter obrigatório, e os veículos devem ser sempre conduzidos por trabalhadores municipais, com estrito respeito pelo previsto nesta NCI, no regulamento referido no n.º 1 ou outras normas aplicáveis.

SANTO TIRSO
CÂMARA MUNICIPAL

Praça 25 de Abril
4780-373 SANTO TIRSO
Tel. +351 252 830 400
Fax: +351 252 856 534
santotirso@cm-stirso.pt
www.cm-stirso.pt

5. Ao serviço do Município apenas poderão circular os veículos municipais que cumulativamente reúnam os seguintes requisitos:

a) Possuam os documentos legalmente exigíveis;

b) Possuam o certificado de seguro de danos contra terceiros ou modalidade superior;

c) Estejam devidamente autorizadas a circular pela DSG.

6. Os veículos afetos ao serviço das diferentes unidades orgânicas deverão parquear nas garagens do município.

7. Todos os trabalhadores que exerçam funções no Município e sejam possuidores de licença de condução legalmente exigível, podem conduzir veículos municipais sendo que, no caso de não deterem nenhuma das categorias profissionais inerentes às funções (motorista de ligeiros, motorista de pesados, condutor de máquinas pesadas e veículos especiais, etc.), deverão ser expressamente autorizados para o fazer pelo presidente da câmara ou vereador com competência delegada para o efeito.

8. Os condutores dos veículos municipais são responsáveis pelos mesmos, zelando pela sua boa conservação e manutenção, participando à DSG qualquer dano, anomalia ou falta de componente detetados.

9. Os condutores dos veículos municipais são responsáveis pelas infrações ao Código da Estrada e outra legislação em vigor sendo também pessoalmente responsáveis pelo cumprimento das sanções aplicadas, designadamente, pagamento de multas ou coimas.

10. Todos os veículos municipais deverão ser cadastrados e inventariados de acordo com as normas específicas do Classificador complementar 2 – SNC-AP, devendo a DSG manter um registo informático, atualizado, de todos os veículos municipais contendo todos os elementos indispensáveis à boa gestão da frota, nomeadamente apuramento do gasto/unidade, sendo comunicados à DP todos os elementos necessários para a atualização das respetivas fichas individuais do cadastro.

11. Todos os motoristas de veículos municipais deverão obrigatoriamente preencher a ficha de serviço diário, registando os

SANTO TIRSO
CÂMARA MUNICIPAL

Praça 25 de Abril
4780-373 SANTO TIRSO
Tel. +351 252 830 400
Fax: +351 252 856 534
santotirso@cm-stirso.pt
www.cm-stirso.pt

respetivos elementos na aplicação informática de gestão da frota, após cada deslocação.

12. O responsável pelo Serviço de Transportes deverá promover, sem aviso prévio, por amostragem, a reconciliação entre os elementos constantes da ficha de serviço diário no início ou no fim de um determinado dia e os registados no veículo parqueado, designadamente no que respeita à quilometragem, elaborando o respetivo relatório.

13. Os veículos municipais deverão ser abastecidos nas estações de serviço da empresa com a qual o Município possui contrato, mediante a apresentação de um cartão magnético e a marcação dos quilómetros registados no veículo, ou por outro meio que garanta a fidelidade dos dados registados.

Artigo 123.º

Deslocações em serviço

1. As deslocações em serviço são efetuadas nos termos da lei, devendo, em primeira instância, ser utilizados veículos do município.

2. Na falta ou impossibilidade de recurso aos veículos do município, devem utilizar-se, preferencialmente, os transportes coletivos de serviço público, e, em casos especiais, o uso de automóvel próprio ou o recurso a automóvel de aluguer.

3. No caso de uso de veículo próprio, a correspondente deslocação só poderá ser efetuada após prévia autorização do presidente da câmara ou vereador com competência delegada, só sendo a sua utilização permitida nas seguintes situações:

a) Depois de esgotadas as possibilidades de uso dos veículos afetos ao município;

b) Quando se preveja que a utilização de veículos de transporte público implique grave inconveniente para o serviço;

c) Haja interesse do serviço, numa perspetiva económico-funcional mais rentável.

SANTO TIRSO
CÂMARA MUNICIPAL

Praça 25 de Abril
4780-373 SANTO TIRSO
Tel. +351 252 830 400
Fax: +351 252 856 534
santotirso@cm-stirso.pt
www.cm-stirso.pt

4. A pedido do interessado e por sua conveniência, pode ainda ser autorizada a utilização de veículo próprio em deslocações de serviço para localidades servidas de transporte público, abonando-se, neste caso, o valor correspondente ao custo das passagens no transporte público.

5. No caso de uso de automóvel de aluguer, o mesmo só deve verificar-se em situações em que a sua utilização seja considerada indispensável ao interesse dos serviços e mediante prévia autorização do presidente da câmara ou vereador com competência delegada.

CAPÍTULO XI

GESTÃO DE SEGUROS

Artigo 124.º

Carteira de seguros

1. A gestão da carteira de seguros compreende a contratação e acompanhamento da execução dos contratos de seguro e a gestão e acompanhamento dos sinistros participados no âmbito desses contratos.

2. Os bens e atividades que não se encontrem sujeitos a seguro obrigatório podem igualmente ser segurados, mediante despacho superior e sob proposta do responsável da respetiva UO, na qual constem os respetivos valores e/ou capitais seguros e respetivos fundamentos, de modo a permitir uma eficiente cobertura de riscos.

3. Cabe à DF, com a colaboração com a DCP, desenvolver todos os procedimentos relativos à contratação de seguros do município.

4.Os serviços municipais devem encaminhar à DF as necessidades de cobertura de risco, com a antecedência necessária em relação à data pretendida para início de vigência da apólice, devendo ser observados os prazos mínimos previstos nas NEO.

5. Compete ao responsável da DF gerir a carteira de seguros relativamente às necessidades do MST, com as seguintes exceções:

a) Os seguros relativos ao pessoal, cuja gestão fica a cargo da DRH;

SANTO TIRSO
CÂMARA MUNICIPAL

Praça 25 de Abril
4780-373 SANTO TIRSO
Tel. +351 252 830 400
Fax: +351 252 856 534
santotirso@cm-stirso.pt
www.cm-stirso.pt

b) Os seguros relativos a bens de investimento, cuja gestão fica a cargo da DP.

6. Para efeitos do disposto no número anterior, deverá existir, naquelas unidades orgânicas, devidamente atualizado, arquivo com todas as apólices existentes e respetiva movimentação.

Artigo 125.º

Seguros de ativos fixos tangíveis e bens de investimento

1. O capital a segurar relativamente aos ativos fixos tangíveis, obedece ao custo de substituição ou de reconstrução, nos termos gerais da apólice.

2. Compete à DP analisar a possibilidade de ativação de contratos de seguro para os bens patrimoniais relevantes para o município, em articulação com as UO onde esses bens estão alocados.

3. Os dirigentes dos serviços municipais podem, também, propor à DP a ativação de contratos de seguro para os bens patrimoniais relevantes afetos aos respetivos serviços.

4. Para efeitos dos números anteriores, consideram-se bens patrimoniais relevantes todos aqueles que apresentem uma ou mais das seguintes características:

a) Valor de aquisição superior a 20.000€;

b) Elevada importância critica do bem para as operações do MST, quer para a realização de receita, quer para a satisfação das necessidades dos munícipes;

c) Natureza do bem, como por exemplo obras de arte ou equipamentos informáticos relevantes;

d) Relevância patrimonial e histórica.

5. A ativação de seguros poderá ocorrer apenas por um determinado período, se aplicável.

SANTO TIRSO
CÂMARA MUNICIPAL

Praça 25 de Abril
4780-373 SANTO TIRSO
Tel. +351 252 830 400
Fax: +351 252 856 534
santotirso@cm-stirso.pt
www.cm-stirso.pt

6. Na ficha de cada bem de investimento deverá constar, relativamente a cada um e sempre que aplicável, a identificação do número da apólice e outros dados relevantes.

Artigo 126.º

Participação de sinistros

1. Os elementos relativos à participação de sinistros devem ser comunicados à corretora pelas respetivas UO, dentro dos prazos legalmente previstos para o efeito.

2. Sempre que possível essa participação deve ser feita no prazo de dois dias úteis, a contar da data da ocorrência do sinistro.

CAPÍTULO XII

GESTÃO DE RECURSOS HUMANOS

Artigo 127.º

Disposições gerais

1. O DJFTD procederá anualmente ao levantamento das necessidades de pessoal do Município, de forma a planear eventuais ajustamentos que se tornem necessários, em função da dinâmica interna e das Opções do Plano.

2. O mapa de pessoal do MST é aprovado conjuntamente com a aprovação do Orçamento e inserido na página institucional do MST, na Internet.

3. A admissão de trabalhadores para o Município, seja qual for a modalidade de que se revista, carece de prévia deliberação da câmara municipal, de acordo com as disponibilidades orçamentais, fundos disponíveis e com o mapa de pessoal aprovado.

4. As admissões deverão ser sempre precedidas dos formalismos adequados à forma de que se revestem, nos termos da legislação em vigor.

SANTO TIRSO
CÂMARA MUNICIPAL

Praça 25 de Abril
4780-373 SANTO TIRSO
Tel. +351 252 830 400
Fax: +351 252 856 534
santotirso@cm-stirso.pt
www.cm-stirso.pt

5. A DRH deve assegurar a existência, para cada trabalhador, de um processo individual, devidamente organizado e atualizado,

6. O cadastro individual de cada trabalhador deve incluir todos os documentos inerentes à sua contratação ou nomeação, bem como da cessação, se aplicável, elementos biográficos, dados da evolução profissional, entre outros considerados relevantes.

7. Apenas têm acesso ao processo individual do trabalhador, para além do próprio, o presidente da câmara, o vereador com competência delegada na área de gestão de recursos humanos, o diretor do DJFTD e o dirigente da DRH e trabalhadores por este designados para esse efeito.

8. A mobilidade interna deverá ser sempre realizada através da DRH, ouvidos os interessados, verificado o cumprimento dos requisitos da UO de destino e através de despacho do presidente da câmara ou vereador com competência delegada.

9. As alterações ao cadastro só podem ser efetuadas pela DRH, com base em documentação apresentada.

10. Os procedimentos de controlo interno estabelecidos para a área de recursos humanos devem permitir evidenciar a correspondência dos valores inscritos como custos nas demonstrações de resultados com os encargos efetivos da autarquia.

11. Deve ser garantida uma eficaz segregação de tarefas, devendo o acesso às aplicações informáticas da área de recursos humanos ser limitadas quanto à sua consulta e alterações.

12. A atualização do cadastro individual, controlo de presenças e horas relativas a trabalho suplementar, processamento de ajudas de custo, processamento de vencimentos, aprovação de folhas de vencimentos e respetivos pagamentos devem ser efetuados por pessoas diferentes, tanto quanto a estrutura o permita.

13. Na DRH são arquivados os processos de concursos, transferências, promoções e exonerações de cada trabalhador.

Artigo 128.º

SANTO TIRSO
CÂMARA MUNICIPAL

Praça 25 de Abril
4780-373 SANTO TIRSO
Tel. +351 252 830 400
Fax: +351 252 856 534
santotirso@cm-stirso.pt
www.cm-stirso.pt

Processamento de remunerações e outros abonos

1. As despesas relativas a remunerações do pessoal, incluindo trabalho suplementar, ajudas de custo, deslocações, incluindo as efetuadas em veículo próprio, abonos para falhas, assim como os descontos para as diversas entidades (Caixa Geral de Aposentações, Segurança Social, sindicatos, penhoras de vencimentos, pensões de alimentos, e outros que se verifiquem necessários), são processadas pela DRH.

2. A DRH gera o ficheiro das remunerações e descontos para SNC-AP, e os respetivos documentos são validados pelo dirigente da DRH e autorizados pelo presidente da câmara.

3. A DRH envia à DF os documentos relativos a remunerações (globais e por UO), bem como todo o detalhe de valores descontados para as diversas entidades (Caixa Geral de Aposentações, Segurança Social, sindicatos, penhoras de vencimentos, pensões de alimentos, e outros que se verifiquem necessários), até dois dias úteis antes da data prevista para o respetivo pagamento.

4. Após validação contabilística pela DF, são processadas as respetivas Ordens de Pagamento.

5. A recolha de informação para o processamento de remunerações tem por base o registo de assiduidade e outros elementos, nomeadamente os relativos às condições de pagamento de suplementos remuneratórios, devendo os trabalhadores proceder ao registo diário de presença, à entrada e à saída de cada período de trabalho.

6. Numa ótica de gestão partilhada e de responsabilização de todos os dirigentes, a DRH deve fornecer a cada dirigente, o balancete mensal dos gastos imputados aos respetivos serviços.

7. Compete à DRH a disponibilização dos recibos de vencimento aos trabalhadores.

Artigo 129.º

Procedimentos de controlo do processamento de vencimentos

SANTO TIRSO
CÂMARA MUNICIPAL

Praça 25 de Abril
4780-373 SANTO TIRSO
Tel. +351 252 830 400
Fax: +351 252 856 534
santotirso@cm-stirso.pt
www.cm-stirso.pt

1. A distribuição de tarefas relacionadas com o processamento de vencimentos deverá ser efetuada de forma a garantir uma eficaz segregação das mesmas.

2. A DRH, mensalmente, verifica o processamento de vencimento de vários trabalhadores, selecionados de forma aleatória, sendo esta tarefa efetuada por outro trabalhador que não tenha intervindo no processamento.

3. Qualquer irregularidade detetada é regularizada, em regra, no processamento de vencimentos seguinte sendo desencadeadas as ações preventivas e corretivas necessárias.

4. Compete à DRH verificar a legalidade do processamento das despesas com pessoal, devendo para o efeito aferir da regularidade do conteúdo dos documentos de despesa.

5. Para efeito do processamento de vencimentos compete aos dirigentes decidir, até ao 5.º dia útil do mês seguinte, os pedidos de ausência dos trabalhadores da respetiva UO, através da aplicação informática, sendo ainda responsáveis pelo envio à DRH dos documentos respeitantes ao processamento dos suplementos remuneratórios, abonos a prestações sociais, quando for caso disso.

6. As remunerações são pagas, preferencialmente, por transferência bancária.

7. As deduções não obrigatórias só serão retidas, aquando do processamento dos vencimentos, a pedido do trabalhador.

8. Compete à DF, mensalmente, efetuar a reconciliação entre os valores retidos na fonte e os valores entregues às respetivas entidades.

9. O acesso aos ficheiros de pessoal deve ser reservado e estar adequadamente protegido.

Artigo 130.º

Controlo de assiduidade

1. A pontualidade e assiduidade são controladas através de sistema biométrico sendo permitido, em situações devidamente fundamentadas,

SANTO TIRSO
CÂMARA MUNICIPAL

Praça 25 de Abril
4780-373 SANTO TIRSO
Tel. +351 252 830 400
Fax: +351 252 856 534
santotirso@cm-stirso.pt
www.cm-stirso.pt

o registo da assiduidade através de aplicação informática ou folhas de presença, que devem ser visadas pelo responsável do serviço onde se integra o trabalhador.

2. O processamento das faltas, férias e licenças é feito pela DRH no mês seguinte àquele em que se verificaram, procedendo à correspondente regularização nos respetivos vencimentos.

3. Cada dirigente deverá validar até ao quinto dia útil do mês seguinte os resultados da aplicação de gestão de assiduidade de pessoal (registo biométrico), relativas a faltas de assiduidade/pontualidade dos seus trabalhadores.

4. Salvo em situações de doença ou noutras em que a comunicação prévia se mostre impossível, os trabalhadores devem comunicar previamente a intenção de faltar ao serviço ao seu superior hierárquico. A justificação da falta deve ser efetuada na aplicação informática e validada pelo responsável do serviço, pelo presidente da câmara ou seu substituto legal ou por vereador ou dirigente com competência delegada para o efeito.

Artigo 131.º

Trabalho suplementar

1. A prestação de trabalho suplementar deve ser previamente autorizada nas condições previstas nos artigos 120.º e seguintes da Lei Geral do Trabalho em Funções Públicas (LTFP), após constatação da existência de cabimento orçamental e do cumprimento do previsto na LCPA, ficando a entidade autorizadora solidariamente responsável com o trabalhador por quaisquer verbas indevidamente abonadas.

2. Sem prejuízo do disposto no número anterior, a DRH é responsável pelo controlo das despesas com trabalho suplementar, sendo aplicável a esta despesa o previsto no número 4 do artigo 129.º.

3. A DRH deverá assegurar que não são ultrapassados os limites legais relativos ao processamento de despesas a título de trabalho suplementar.

SANTO TIRSO
CÂMARA MUNICIPAL

Praça 25 de Abril
4780-373 SANTO TIRSO
Tel. +351 252 830 400
Fax: +351 252 856 534
santotirso@cm-stirso.pt
www.cm-stirso.pt

4. A prestação de trabalho suplementar está sujeita a autorização prévia do presidente ou vereador com competência delegada na área de gestão de recursos humanos. A autorização prévia pode ser dispensada quando o trabalho suplementar for motivado por força maior ou quando for indispensável para prevenir ou reparar prejuízo grave, desde que seja posteriormente justificado, sendo sujeito a confirmação.

5. Para o processamento das prestações relativas a trabalho suplementar devem observar-se os seguintes procedimentos:

a. O trabalhador deve preencher a relação de horas de trabalho suplementar prestado, a qual depois de visada pelo respetivo superior hierárquico, é enviada para a DRH até ao 10.º dia do mês seguinte ao que se reportam;

b. O documento referido na alínea anterior, devidamente preenchido e assinado, deve ser anexado à informação de autorização prévia, procedendo a DRH à sua conferência, apuramento de desvios e correspondente processamento.

6. A DRH deve manter o registo do trabalho suplementar, nos termos legais.

Artigo 132.º

Ajudas de custo e subsídio de transporte

1. As deslocações por trabalhador com direito a abono de ajudas de custo ou transporte devem ser previamente autorizadas pelo presidente da câmara ou pelo vereador da respetiva área de gestão.

2. As deslocações em viatura própria só podem ser efetuadas após confirmação da indisponibilidade de viatura do município.

3. O pedido de abono de ajudas de custo e/ou subsídio de transporte é formalizado mediante o preenchimento de formulário próprio, pelo trabalhador, ao qual deve ser associado a autorização referida no número 1 do presente artigo e a confirmação da indisponibilidade referida no número anterior, que é visada pela DRH e autorizada pelo presidente ou vereador com a competência delegada para o efeito.

SANTO TIRSO
CÂMARA MUNICIPAL

Praça 25 de Abril
4780-373 SANTO TIRSO
Tel. +351 252 830 400
Fax: +351 252 856 534
santotirso@cm-stirso.pt
www.cm-stirso.pt

4. A DRH deverá proceder à retificação de despesas com o subsídio de alimentação e outras previamente assumidas por defeito pelo sistema informático.

Artigo 133.º

Prestações sociais diretas

Os trabalhadores apresentam os documentos necessários à concessão dos abonos processados diretamente pela autarquia entregando os documentos de prova necessários na DRH que os confere e processa.

Artigo 134.º

Senhas de presença

1. Os eleitos locais, na qualidade de membros da assembleia municipal e de vereadores que não se encontrem em regime de permanência ou de meio tempo, têm direito a receber senhas de presença por cada reunião ordinária ou extraordinária do respetivo órgão e das comissões a que compareçam e participem.

2. Compete ao Serviço de Apoio aos Órgãos Autárquicos (SAOA), no início de cada mandato, entregar aos eleitos locais as declarações tipo para efeitos de comunicação da taxa de retenção do IRS (conforme modelo de declaração a fornecer pelos mesmo serviços) e recebê-las, devidamente preenchidas, entregando-as posteriormente na DRH.

3. No final de cada mês compete ao SAOA elaborar um mapa com o registo das presenças dos vereadores nas reuniões da câmara municipal e remetê-lo à DRH para instrução do processo de pagamento das senhas de presença.

4. No final de cada sessão da assembleia municipal o SAOA elabora um mapa com o registo das presenças dos membros da assembleia municipal e dos vereadores presentes na sessão e com direito a senhas de presença e remete-o à DRH para instrução do processo de pagamento das senhas de presença.

SANTO TIRSO
CÂMARA MUNICIPAL

Praça 25 de Abril
4780-373 SANTO TIRSO
Tel. +351 252 830 400
Fax: +351 252 856 534
santotirso@cm-stirso.pt
www.cm-stirso.pt

Artigo 135.º

Acumulação de funções

1. Atendendo ao princípio da exclusividade do exercício de funções públicas, não é permitida, por regra, a acumulação de cargos ou lugares na administração pública, nem o exercício de atividades públicas ou privadas, salvo nas situações legalmente previstas e devidamente fundamentadas.

2. A DRH deverá, através da elaboração de inquéritos individuais, assegurar que nenhum trabalhador se encontra em situação de incumprimento relativamente a acumulação de funções ou outras situações de incompatibilidade previstas na lei, competindo-lhe disponibilizar informação sobre todas as normas, minutas e procedimentos a observar nos pedidos de autorização, alteração e cessação de acumulação de funções.

3. O pedido de acumulação de funções deverá ser feito por escrito, devidamente fundamentado, nos termos da lei, sujeito a autorização do presidente da câmara ou do vereador em quem tenha sido delegado tal competência.

4. A decisão relativa aos pedidos de acumulação de funções e atividades é precedida de informação do superior hierárquico do requerente, que se deve pronunciar sobre a conveniência do deferimento do pedido, designadamente sobre o horário a praticar, garantia de manutenção de isenção e imparcialidade nas funções exercidas, bem como confirmação de inexistência de prejuízo para o interesse público.

5. A DRH analisa a conformidade legal do pedido, remetendo para despacho do presidente da câmara ou do vereador em quem tenha sido delegada tal competência.

6. Após conhecimento da decisão sobre o pedido de acumulação de funções, a DRH comunica o despacho ao interessado e ao dirigente da UO a que está afeto, procede ao arquivamento do pedido e despacho no processo individual do trabalhador, e promove a assinatura de declaração de inexistência de conflito de interesses pelo trabalhador conforme

SANTO TIRSO
CÂMARA MUNICIPAL

Praça 25 de Abril
4780-373 SANTO TIRSO
Tel. +351 252 830 400
Fax: +351 252 856 534
santotirso@cm-stirso.pt
www.cm-stirso.pt

modelo a elaborar pela DRH, sujeito à aprovação do presidente ou vereador com competência delegada na área de recursos humanos.

7. A DRH procede à revisão das autorizações de acumulação de funções concedidas, sempre que tal se justifique, por motivo de alteração do conteúdo funcional do trabalhador com vínculo de emprego com o MST.

8. Periodicamente a DRH solicitará aos trabalhadores declaração sobre a sua situação no que se refere à acumulação de funções.

CAPÍTULO XIII

EMPRÉSTIMOS E ENDIVIDAMENTO MUNICIPAL

Artigo 136.º

Disposições gerais

1. O município pode contrair empréstimos de curto, médio e longo prazo, nos termos das disposições legais aplicáveis.

2.Os empréstimos a curto prazo, com maturidade até um ano, são contraídos apenas para ocorrer a dificuldades de tesouraria, devendo ser amortizados no próprio ano.

3.Os empréstimos a médio e longo prazo, com maturidade de um a dez anos e superior a dez anos, respetivamente, podem ser contraídos para aplicação em investimentos ou para assegurar o reequilíbrio financeiro do Município.

4.O recurso a empréstimos de curto, médio e longo prazo obedece aos limites de endividamento fixados na lei.

5.Os empréstimos excecionados do limite de endividamento de médio e longo prazo são os que, em cada momento, estiverem previstos no quadro legal vigente.

6.Para o cálculo do limite de empréstimos relevam as entidades do setor local, nas condições previstas na lei.

7.De harmonia com o previsto no regime financeiro das autarquias locais e das entidades intermunicipais, a assembleia municipal poderá

SANTO TIRSO
CÂMARA MUNICIPAL

Praça 25 de Abril
4780-373 SANTO TIRSO
Tel. +351 252 830 400
Fax: +351 252 856 534
santotirso@cm-stirso.pt
www.cm-stirso.pt

autorizar, na sua sessão anual de aprovação do orçamento, a contratação de empréstimos durante o período de vigência do orçamento.

Artigo 137.º

Contratação de empréstimos

1.A contratação de empréstimos é aprovada e autorizada, nos termos da lei, pelos órgãos executivo e deliberativo.

2.Na sequência da deliberação da câmara municipal sobre a decisão de iniciar o procedimento com vista a contratar um empréstimo, a DF precede à consulta a pelo menos três instituições de crédito, qualquer que seja o prazo do empréstimo a contratar.

3.O processo de consulta às entidades referidas no número anterior deve possibilitar a comparação das propostas apresentadas, pelo que deverá conter, pelo menos, a seguinte informação:

a) Montante do empréstimo;

b) Modalidade (abertura de crédito com contrato mútuo);

c) Finalidade;

d) Prazo de amortização e outras condições de empréstimo;

e) Taxa de juro;

f) Períodos de diferimento e/ou carência;

g) Periodicidade de reembolso de capitais e juros.

4.A proposta de decisão a ser submetida aos órgãos competentes é sempre acompanhada de um mapa demonstrativo da capacidade de endividamento do município, bem como de mapa que evidencie a análise comparativa efetuada às várias propostas recebidas justificando os critérios e fundamentos da proposta de decisão.

5.Após aprovação pelos órgãos competentes e obtida a assinatura dos contratos junto das instituições de crédito envolvidas o processo deve ser remetido ao Tribunal de Contas para fiscalização prévia, sempre que se trate de dívida pública fundada, ou seja, empréstimos de médio e longo prazo.

SANTO TIRSO
CÂMARA MUNICIPAL

Praça 25 de Abril
4780-373 SANTO TIRSO
Tel. +351 252 830 400
Fax: +351 252 856 534
santotirso@cm-stirso.pt
www.cm-stirso.pt

6.A organização e remessa dos processos para o Tribunal de Contas, na Plataforma eContas, é da responsabilidade da Divisão Financeira, de harmonia com as instruções em vigor para o efeito.

7.A DF notifica as instituições bancárias quanto ao resultado do processo de fiscalização prévia no TC, bem como assegura os procedimentos orçamentais necessários à execução dos contratos de empréstimo, sendo igualmente responsável pelos pedidos de desembolso às entidades financiadoras.

Artigo 138.º

Registos

1. Os registos contabilísticos orçamentais e patrimoniais dos empréstimos são efetuados pela DF, com base nos documentos emitidos pela instituição bancária e com verificação da respetiva correção por confronto com os valores apresentados e os que resultam das condições contratadas.

2.Os encargos associados ao reembolso dos empréstimos contratados são cabimentados na sua totalidade, devendo o registo contabilístico ser realizado pela DF.

3.A DF deve verificar os cabimentos e compromissos abertos para cada ano económico e promover a devida correção, se for caso disso, tendo em conta a evolução das condições financeiras ou outros fatores que possam implicar na previsão feita.

4.Cabe ao ST a conciliação bancária, assim como o reporte à DF de qualquer situação que deva ser regularizada ou verificada por relação com o reembolso de empréstimos.

5.Fazem parte dos registos e controlo do endividamento bancário de médio e longo prazo, a elaboração dos seguintes mapas:

a) Mapa de empréstimos a médio e longo prazo referentes aos encargos previsionais, que faz parte integrante do orçamento do MST;

SANTO TIRSO
CÂMARA MUNICIPAL

Praça 25 de Abril
4780-373 SANTO TIRSO
Tel. +351 252 830 400
Fax: +351 252 856 534
santotirso@cm-stirso.pt
www.cm-stirso.pt

b) Mapa das demonstrações financeiras relativa aos movimentos efetuados ao longo do ano, o qual é parte integrante dos documentos de prestação de contas.

6.Em matéria de endividamento, o MST está obrigado aos deveres de informação previstos na legislação em vigor, nomeadamente para com a DGAL, a IGF, o TC e Banco de Portugal, o que deve ser assegurado pela DF.

Artigo 139.º

Procedimentos de controlo dos empréstimos bancários

1.Constituem objeto dos procedimentos de controlo sobre empréstimos obtidos os seguintes:

a) Verificar se foram observados os normativos legais na contratação de empréstimos;

b) Validação dos valores contabilizados nas amortizações segundo as regras em vigor;

c) Confirmação dos valores dos juros contabilizados pelo Município de acordo com os empréstimos contratados e em conformidade com as regras em vigor.

2.Para os efeitos previstos no número anterior, compete à DF a realização das seguintes operações:

a) Manutenção de registos, atualizados, dos empréstimos obtidos;

b) Reconciliação mensal das contas dos empréstimos;

c) Emissão de documento interno de suporte para o registo contabilístico dos encargos dos empréstimos;

d) Controlo dos juros debitados pelas instituições financeiras fruto dos empréstimos contratados;

e) Identificação dos empréstimos excluídos do cômputo da divida total.

3.A DF deve ainda assegurar as seguintes operações:

a) Processamento dos encargos bancários em conformidade com o extrato bancário e reconciliação com a informação referida na alínea c)

SANTO TIRSO
CÂMARA MUNICIPAL

Praça 25 de Abril
4780-373 SANTO TIRSO
Tel. +351 252 830 400
Fax: +351 252 856 534
santotirso@cm-stirso.pt
www.cm-stirso.pt

do n.º anterior; por força do princípio da segregação de funções esta operação deve ser feita por pessoa diferente da que elaborou aquela informação;

b) Caso se verifiquem divergências entre o extrato bancário e aquela informação, a situação deverá ser reportada ao dirigente da DF para proceder às regularizações e/ou diligências necessárias;

c) Registar contabilisticamente cada um dos empréstimos obtidos em conta própria;

d) Assegurar que a utilização dos empréstimos de curto prazo cumpre todos os procedimentos legalmente previstos.

Artigo 140.º

Controlo do endividamento

1. Compete à DF assegurar o cumprimento do estabelecido no RFALEI e restantes disposições legais e regulamentares no que respeita ao endividamento autárquico, nomeadamente:

a) Manter atualizado os indicadores respeitantes ao endividamento do Município, tendo em atenção os respetivos limites legais;

b) Controlar e analisar a conta corrente dos empréstimos contratados na qual são registados os encargos financeiros, amortizações e capital em divida;

c) Controlar os juros dos empréstimos contratados;

d) Verificar o princípio da especialização relativamente aos encargos financeiros;

e) Manter atualizado um processo por cada empréstimo contratado do qual conste a conta corrente atualizada, os documentos justificativos das despesas enviadas à instituição bancária para reembolso, e comprovativos da aplicação de fundos libertos, bem como os demais documentos que evidenciem a legalidade dos procedimentos.

2. Sempre que surjam alterações às regras que disciplinam o endividamento municipal, bem como nas situações em que o Município pretenda contrair ou amortizar extraordinariamente empréstimos, a DF

SANTO TIRSO
CÂMARA MUNICIPAL

Praça 25 de Abril
4780-373 SANTO TIRSO
Tel. +351 252 830 400
Fax: +351 252 856 534
santotirso@cm-stirso.pt
www.cm-stirso.pt

deve apresentar um relatório que analise a situação, tendo em consideração os limites fixados no RJALEI ou noutra legislação aplicável.

3. Compete à DF assegurar que a utilização dos empréstimos de médio/longo prazo cumpre todos os procedimentos legalmente exigíveis, designadamente a aplicação dos fundos escrupulosamente de acordo com a finalidade declarada no contrato de empréstimo, documentos justificativos das despesas de acordo com o pedido de reembolso à instituição bancária, bem como outros elementos que evidenciem a conformidade legal dos procedimentos praticados.

4. Compete à DF solicitar atempadamente a todas as entidades participadas pelo MST os elementos relevantes para o apuramento do endividamento municipal.

Artigo 141.º

Limite da dívida total

1. Para o cálculo do limite da dívida total do MST, relevam as entidades previstas nos termos do RFALEI.

2. Para o apuramento da dívida total, tal como prevista no regime financeiro das autarquias locais e entidades intermunicipais, cabe à DF:

a) Realizar o cálculo do serviço da dívida dos empréstimos, o cálculo destes encargos e processamento dos mesmos, bem como a prestação de informação interna e externa sobre a situação da dívida bancária municipal de curto e de médio e longo prazo;

b) Compilar os dados enviados pelas entidades relevantes para efeitos dos limites da dívida total, a par com a verificação das condições legislativas previstas para efeitos da sua contabilização, ou não, no cômputo da dívida total do MST;

c) Compilar e tratar a informação pertinente à quantificação da dívida total, devendo calcular o limite da mesma nos termos do RFALEI.

3. O limite anual de endividamento é comunicado, anualmente, pela DGAL ao MST.

SANTO TIRSO
CÂMARA MUNICIPAL

Praça 25 de Abril
4780-373 SANTO TIRSO
Tel. +351 252 830 400
Fax: +351 252 856 534
santotirso@cm-stirso.pt
www.cm-stirso.pt

CAPÍTULO XIV

CONTROLO DO AMBIENTE INFORMÁTICO

Artigo 142.º

Disposições gerais

1. A DSI é a UO de apoio instrumental que tem por missão a conceção e permanente adaptação dum sistema integrado de gestão de informação para utilização do Município e dos seus serviços, constituindo-se como gestor de todo o parque informático e respetivas aplicações.
2. Nessa medida, para além de proceder ao levantamento e análise das necessidades e elaborar os consequentes planos de desenvolvimento dos sistemas de gestão de informação com vista a garantir a eficácia, eficiência e economicidade dos serviços, deve também proceder ao respetivo acompanhando e controlo da sua execução.
3. Cumpre-lhe igualmente, em articulação com a DP, implementar e manter permanentemente atualizado o cadastro e inventário de todos os equipamentos informáticos, do qual deverá constar, entre outros, e com relação a cada bem, os seguintes elementos:
    a) Designação;
    b) Data de aquisição e data de entrada ao serviço;
    c) Período estimado de vida útil;
    d) Indicação nominativa do titular do equipamento;
    e) Data de substituição por, designadamente, abate;
    f) Datas e descrição das eventuais reparações.
4. A DSI providenciará pela realização de ações de controlo que visarão, entre outras, conhecer da boa utilização dos equipamentos dentro das condições definidas na presente NCI e demais regulamentos em vigor e da sua permanência nas instalações do município, salvo equipamentos portáteis e outras situações excecionais que estejam superiormente autorizadas.
5. Tais ações de controlo serão realizadas com caráter aleatório, devendo, em resultado das mesmas, ser elaborado relatório que, nos casos justificáveis, será presente ao presidente da câmara ou vereador com competência delegada na respetiva área de gestão.

SANTO TIRSO
CÂMARA MUNICIPAL

Praça 25 de Abril
4780-373 SANTO TIRSO
Tel. +351 252 830 400
Fax: +351 252 856 534
santotirso@cm-stirso.pt
www.cm-stirso.pt

6. A utilização dos meios informáticos faz-se através da atribuição de perfis adequados às funções desempenhadas e de acordo com os procedimentos previstos para cada área, mediante solicitação do dirigente e validação da DSI.

7. Sempre que se verifique a mudança de serviço de trabalhadores, esse facto é comunicado pela DRH à DSI para que o perfil informático seja atualizado em conformidade com as novas funções atribuídas e de acordo com solicitado pelo novo superior hierárquico.

8. Sempre que se verifique a cessação de funções, esse facto é comunicado pela DRH à DSI para que o perfil informático seja eliminado.

9. No caso de deteção de irregularidades, a DSI procede à sua correção junto dos respetivos serviços.

10. É proibida a utilização de assinaturas digitalizadas sem a expressa menção de tal facto.

11. As unidades orgânicas indicam à DSI as suas necessidades (correntes e de investimento) na área de informática e de comunicações, aquando da realização da proposta de Orçamento para o ano seguinte, a fim de possibilitar o planeamento de todas as despesas nesta área em todo o Município para cada um dos anos.

Artigo 143.º

Segurança do sistema informático

1. Os funcionários e colaboradores do MST, salvo autorização ou situação específica ou disposição legal em contrário, devem manter confidencialidade sobre as suas instalações e equipamentos informáticos perante qualquer entidade exterior à autarquia.

2. A todos os utilizadores de dispositivos informáticos é atribuído um nome de utilizador e palavra-chave únicos, não devendo ser partilhados, devendo a palavra-chave ser alterada regularmente.

3. Os utilizadores não devem aceder a sistemas para os quais não tenham autorização.

4. Sempre que se ausentem do respetivo local de trabalho, os trabalhadores devem suspender a sessão de trabalho.

5. Somente os técnicos da DSI estão autorizados a fazer alterações e configurações de equipamentos ativos e servidores.

SANTO TIRSO
CÂMARA MUNICIPAL

Praça 25 de Abril
4780-373 SANTO TIRSO
Tel. +351 252 830 400
Fax: +351 252 856 534
santotirso@cm-stirso.pt
www.cm-stirso.pt

6. O sistema informático deve contemplar procedimentos de segurança adequados, de controlo contabilístico, assegurando que o registo automático das operações se processa pelos valores corretos, com uma adequada classificação e nos períodos em que se verificam.
7. A DSI, em articulação com as unidades orgânicas responsáveis, procederá, em datas aleatórias, a verificações nos diversos subsistemas informáticos que produzam ou possam produzir *outputs* com impacto na esfera financeira, designadamente, assiduidade dos trabalhadores, ordens de pagamento, guias de receita.
8. A segurança de informação cumpre o Regulamento Geral de Proteção de Dados (RGPD), conforme disposto no Código de Conduta.
9. As regras e boas práticas para uma utilização responsável dos recursos informáticos (*hardware* e *software*) e de comunicações do município estão compiladas no Regulamento de Segurança de Sistemas de Informação, disponibilizado na intranet do Município.

Artigo 144.º

Equipamento e soluções informáticas

1. As necessidades de soluções informáticas (*hardware* e *software*) devem ser encaminhadas para a DSI, de forma clara e fundamentada, a quem cabe avaliar as solicitações apresentadas, designadamente do ponto de vista técnico-financeiro.
2. Os procedimentos de formação dos respetivos contratos ficam centralizados no SC, com base nos requisitos técnicos definidos pela DSI.
3. A receção qualitativa dos bens informáticos é efetuada pela DSI.

Artigo 145.º

Utilização de *software* e de *hardware*

1. A utilização ilegal de *software* por parte dos utilizadores do Município, incluindo cópias não autorizadas, pode acarretar consequências legais, cíveis e/ou disciplinares e criminais para quem tenha procedido a tal utilização.
2. Nenhum utilizador pode promover a reprodução ilegal de *software*.

SANTO TIRSO
CÂMARA MUNICIPAL

Praça 25 de Abril
4780-373 SANTO TIRSO
Tel. +351 252 830 400
Fax: +351 252 856 534
santotirso@cm-stirso.pt
www.cm-stirso.pt

3. É interdito proporcionar a terceiros o acesso não autorizado a qualquer *software* propriedade do município, bem como a utilizador que não esteja devidamente autorizado a proceder à respetiva utilização.
4. A instalação de *software* e de *hardware* em equipamentos do município é da exclusiva competência da DSI.
5. O uso de *freeware ou shareware* só é permitido para propósitos da atividade do município e a sua instalação é da exclusiva competência da DSI.
6. O *software*, a informação e os programas desenvolvidos para ou em nome do MST, por utilizador, permanecem propriedade municipal.
7. A movimentação ou instalação física de equipamentos informáticos ou periféricos dentro ou fora das instalações do município carece de conhecimento prévio da DSI.

Artigo 146.º

Utilização de correio eletrónico

1. O sistema de correio eletrónico é disponibilizado aos trabalhadores e demais colaboradores dos órgãos e serviços que integram o MST como ferramenta de trabalho, devendo este recurso ser utilizado para fins inerentes ao desempenho das funções atribuídas no âmbito da sua atividade profissional.
2. O utilizador que se ligou a um computador é considerado o autor de qualquer mensagem enviada a partir do mesmo.
3. A utilização do correio eletrónico no âmbito das funções profissionais atribuídas fica sujeita às normas de utilização, designadamente a políticas de filtragem e de retenção de mensagens, podendo, a qualquer momento, ser impedida a sua utilização, desde que se constate a violação das políticas em uso, o consumo excessivo de recursos ou a degradação significativa do tempo de resposta de sistemas.
4. É proibido o uso do correio eletrónico:
    a) Para falsificar mensagens de correio eletrónico;
    b) Para registo em redes sociais ou plataformas e sítios *web* similares não diretamente relacionados com o desempenho de funções profissionais e institucionais;

SANTO TIRSO
CÂMARA MUNICIPAL

Praça 25 de Abril
4780-373 SANTO TIRSO
Tel. +351 252 830 400
Fax: +351 252 856 534
santotirso@cm-stirso.pt
www.cm-stirso.pt

c) Para a criação ou distribuição de informação ofensiva ou imprópria, incluindo mensagens com conteúdo ofensivo sobre origem racial, ou étnica, género, idade, orientação sexual, pornografia, convicções filosóficas ou políticas, fé religiosa, filiação partidária ou sindical, nacionalidade ou deficiências;

d) Para a criação ou divulgação de mensagens alarmistas sem confirmação do seu conteúdo;

e) Para a criação ou divulgação de mensagens em cadeia ("*chain letters*");

f) Para fins ilegais;

g) Para a divulgação de informação confidencial a terceiros;

h) Para o exercício de atividades profissionais privadas;

i) Se de alguma forma puser em causa a integridade, a confidencialidade, a disponibilidade, ou a legalidade dos sistemas do Município de Santo Tirso ou externos (por exemplo através de *malware, cracking, hacking, etc.);*

j) Que, de forma desnecessária e frívola, sobrecarregue os sistemas informáticos, nomeadamente com a sua utilização com conteúdos não relacionados com a sua atividade profissional.

5. O utilizador que receba informação contrária a estes princípios deve comunicar, de imediato, ao seu superior hierárquico e não participar na sua divulgação.

Artigo 147.º

Controlo das aplicações informáticas

1. O controlo das aplicações informáticas é da responsabilidade da DSI.
2. Compete à DSI, como gestor do sistema informático, proceder à gestão racional da sua utilização e restringir utilizações indevidas que ponham em risco o seu bom funcionamento.
3. O dirigente da DSI e outros responsáveis por ele designados, afetos àquela UO, são os administradores do sistema e os únicos que têm acesso a todo o sistema informático implementado.
4. A DSI é responsável pela criação, gestão, atribuição de acessos e manutenção de repositórios digitais, mediante solicitação dos dirigentes e validação da DSI.

SANTO TIRSO
CÂMARA MUNICIPAL

Praça 25 de Abril
4780-373 SANTO TIRSO
Tel. +351 252 830 400
Fax: +351 252 856 534
santotirso@cm-stirso.pt
www.cm-stirso.pt

5. A DSI é responsável pela definição, manutenção e monitorização de procedimentos de cópia de *backup* apropriados que salvaguardem os ativos selecionados da infraestrutura digital de forma a garantir a integridade e disponibilidade.

CAPÍTULO XV

DOCUMENTOS OFICIAIS

Artigo 148.º

Documentos oficiais e de suporte

1. São considerados documentos oficiais do MST todos aqueles que, pela sua natureza, suportam atos administrativos ou equiparados necessários à prova de factos, tendo em conta o seu enquadramento legal e as correspondentes disposições aplicáveis às autarquias locais, designadamente:

a. Os regulamentos municipais;
b. As atas das reuniões da câmara municipal e da assembleia municipal;
c. As atas das reuniões dos órgãos consultivos do Município, regularmente constituídos;
d. Os despachos do presidente da câmara ou dos vereadores;
e. As procurações da responsabilidade do presidente da câmara municipal;
f. As ordens de serviço;
g. As comunicações internas do presidente da câmara ou dos vereadores;
h. As certidões emitidas para o exterior;
i. As escrituras e contratos lavrados, respetivamente, pelo notário privativo e pelo oficial público;
j. Os editais e avisos;
k. Os contratos e protocolos celebrados entre o MST e entidades terceiras, públicas ou privadas;
l. O orçamento municipal e as grandes opções do plano;

SANTO TIRSO
CÂMARA MUNICIPAL

Praça 25 de Abril
4780-373 SANTO TIRSO
Tel. +351 252 830 400
Fax: +351 252 856 534
santotirso@cm-stirso.pt
www.cm-stirso.pt

m. O relatório e contas do município;
n. O mapa de pessoal do município;
o. As guias de receita;
p. As ordens de pagamento;
q. As requisições internas e externas;
r. Os programas de concurso e cadernos de encargos;
s. Os ofícios enviados para o exterior;
t. As faturas emitidas a entidades externas;
u. Os emails enviados para o exterior desde que subscritos ou enviados por membro do executivo ou dirigente com competência para o efeito e objeto de registo no sistema de gestão documental;
v. As licenças e os alvarás;
w. Os autos de consignação das empreitadas de obras públicas;
x. Os autos de medição de trabalhos;
y. Os autos de receção provisória e definitiva das obras;
z. Os autos de embargo e os autos de vistoria;
aa. As atas das comissões de abertura e de apreciação das propostas dos concursos de empreitadas de obras públicas;
bb. As atas dos júris dos concursos de admissão de pessoal, de fornecimento de bens, locação e aquisição de serviços;
cc. Informações internas;
dd. A documentação relativa à contratação de empréstimos;
ee. Todos os documentos contabilísticos obrigatórios no âmbito do regime contabilístico aplicável às autarquias locais.

2. As operações orçamentais, de tesouraria, e demais operações com relevância na esfera orçamental, patrimonial e de gestão do município são clara e objetivamente evidenciadas por documentos de suporte devidamente aprovados.

3. Todos os documentos tipografados a que se tenha eventualmente de recorrer são controlados quanto à sua numeração de modo que a sua entrada no serviço se dê de forma sequencial.

Artigo 149.º

Identificação dos autores dos atos

SANTO TIRSO
CÂMARA MUNICIPAL

Praça 25 de Abril
4780-373 SANTO TIRSO
Tel. +351 252 830 400
Fax: +351 252 856 534
santotirso@cm-stirso.pt
www.cm-stirso.pt

1.Todos os documentos, em papel ou em suporte digital, que fazem parte dos processos administrativos, designadamente despachos e informações, bem como os documentos do sistema contabilístico, devem identificar de forma legível, os eleitos, dirigentes e funcionários, bem como a qualidade em que o fazem, através da indicação do nome e do respetivo cargo.

2. Os despachos que correspondam a atos administrativos são emitidos no quadro das competências próprias, das delegações e subdelegações de competências, quando existam, dando-se cumprimento ao disposto no n.º 2 do artigo 6.º desta NCI.

Artigo 150.º

Produção, circulação e arquivo de documentos

1. Os documentos devem ser, preferencialmente, produzidos e tramitados em formato eletrónico, devendo ser digitalizados sempre que sejam produzidos ou recebidos noutro formato e desde que tal seja possível, preservando-se, em todo o caso, o formato original.

2. As disposições a adotar pelos serviços relativamente ao ciclo de vida dos documentos administrativos devem obedecer às regras estabelecidas no Regulamento para a Classificação e Avaliação da Informação Arquivística da Administração Local, aprovado pela Portaria 112/2023, de 27 de abril, e às orientações divulgadas pela UO responsável pelo arquivo (DMAQ), enquanto não for aprovado regulamento interno sobre essa matéria.

3. Os processos administrativos e contabilísticos incluem as respetivas informações, despachos e deliberações.

4. Sempre que a lei não disponha de forma diferente ou não haja inconveniente para o funcionamento do serviço, os atos previstos na presente NCI são praticados de forma eletrónica e desmaterializada, devendo a comunicação com entidades públicas externas ao Município ser feita, sempre que possível, de forma desmaterializada, ao abrigo da legislação em vigor, nomeadamente o Decreto-Lei 135/99, de 22 de abril.

5. Com vista à total desmaterialização dos processos e ao cumprimento do princípio da gestão integrada da informação, devem os documentos

SANTO TIRSO
CÂMARA MUNICIPAL

Praça 25 de Abril
4780-373 SANTO TIRSO
Tel. +351 252 830 400
Fax: +351 252 856 534
santotirso@cm-stirso.pt
www.cm-stirso.pt

que circulam em papel constar, simultaneamente, na respetiva aplicação informática, sendo-lhes atribuído um número único destinado à sua identificação.

6. É expetável que a aplicação informática seja o repositório de toda a informação constante nos processos administrativos, devendo-se garantir que:

a) No registo de documentos externos ou internos é assegurado o preenchimento dos campos obrigatórios e identificado o assunto;

b) A organização do processo administrativo é efetuada por ordem cronológica devendo agregar, na aplicação informática, todos os documentos, despachos e deliberações, facilitando a identificação imediata da fase em que o processo se encontra, bem como a identificação do seu gestor, espelhando integralmente o processo físico, caso este exista;

c) A sua circulação e visualização se processem de forma segura, assegurando a integridade da informação.

7. Toda a correspondência rececionada ou expedida deve ser registada na aplicação informática devendo, de igual forma, ser registado no documento em suporte de papel, caso exista, o correspondente número de identificação e a data de entrada ou de saída, respetivamente.

8. Todos os documentos adotados pelo município são numerados sequencialmente, assim como todos os exemplares que tiverem sido anulados ou inutilizados, com os averbamentos indispensáveis à identificação daqueles que os substituem, se for caso disso.

9. Os documentos emitidos por suporte informático devem ter, sempre que possível, *layout* idêntico aos existentes em suporte de papel.

10. No âmbito da segurança da informação associada aos processos administrativos, em concordância com o Código de Conduta, o acesso e o arquivo de documentos que contenham dados pessoais deve estar devidamente acautelado, no sentido de apenas poderem aceder aos mesmos os trabalhadores e demais colaboradores que em determinado momento processual estejam a desenvolver algum procedimento que o legitime.

SANTO TIRSO
CÂMARA MUNICIPAL

Praça 25 de Abril
4780-373 SANTO TIRSO
Tel. +351 252 830 400
Fax: +351 252 856 534
santotirso@cm-stirso.pt
www.cm-stirso.pt

Artigo 151.º

Organização dos documentos oficiais

1. Os documentos oficiais indicados no artigo 148.º obedecerão às seguintes regras gerais de organização e arquivo:

a) Os processos que integrem exclusivamente documentos oficiais eletrónicos, ficam arquivados na sua aplicação informática de origem;

b) Os processos compostos por documentos oficiais eletrónicos e tipografados devem ficar arquivados na sua aplicação de origem, recorrendo-se, sempre que possível, à digitalização dos documentos tipografados. Os documentos tipografados ficam arquivados de acordo com o referido nas alíneas seguintes;

c) Os regulamentos, sejam de natureza interna ou externa, devem ficar arquivados na DJEF, juntamente com cópia da publicação em diário da república, quando for o caso, e de cópia da ata do órgão executivo/deliberativo relativa à(s) reunião(ões) em que os mesmos foram discutidos e votados, devendo ser disponibilizados aos trabalhadores em formato eletrónico, e disponibilizados na página institucional de município na Internet; da publicação na Internet deverá constar a data da aprovação, bem como da respetiva entrada em vigor;

d) As atas das reuniões de câmara e das sessões da assembleia municipal são numeradas sequencialmente em cada ano civil, sendo arquivadas no SAOA, e disponibilizadas na página institucional de município na Internet;

e) Os documentos referidos nas alíneas d), e), f) e g) do número 1 do artigo 148.º são numerados sequencialmente em cada ano civil no Gabinete da Presidência ou no Gabinete do respetivo Vereador. Deve ser organizado um arquivo destes documentos na Direção Municipal;

f) A celebração de contratos, no âmbito da contratação pública, é centralizada na DCP, UO que fica responsável pelo respetivo arquivo;

SANTO TIRSO
CÂMARA MUNICIPAL

Praça 25 de Abril
4780-373 SANTO TIRSO
Tel. +351 252 830 400
Fax: +351 252 856 534
santotirso@cm-stirso.pt
www.cm-stirso.pt

g) A celebração de contratos, no âmbito da gestão patrimonial, é centralizada na DJEF, UO que fica responsável pelo respetivo arquivo;

h) A celebração de contratos de empréstimo e de financiamento é centralizada na DF, que fica responsável pelo respetivo arquivo;

i) A celebração de contratos de trabalho ou de prestação de serviços, nas modalidades de tarefa e avença, é centralizada na DRH, que fica responsável pelo respetivo arquivo;

j) Os restantes contratos e protocolos celebrados entre o Município e entidades terceiras são propostos pela respetiva UO, sendo as respetivas minutas previamente analisadas e validadas pela DJEF, onde igualmente serão arquivados depois da respetiva celebração e publicados na página institucional de município na Internet, quando aplicável;

k) Sempre que haja lugar à afixação de Editais a sua elaboração é da responsabilidade do serviço respetivo e a sua afixação e arquivo é da responsabilidade da DMAQ;

l) O Orçamento municipal e as Grandes Opções do Plano e o Relatório e documentos de prestação de contas são organizados e preparados pela DF, com os contributos das demais UOs do município;

m) O mapa de pessoal é elaborado pelo DJFTD e é arquivado na DRH, que deve igualmente providenciar pela sua publicitação, nos termos legalmente previstos;

n) As guias de receita e as ordens de pagamento são numeradas sequencialmente em cada exercício económico, sendo arquivados na DF;

o) As requisições internas são emitidas pelos serviços requisitantes, sendo arquivados no SC.

p) As requisições externas de despesa são numeradas sequencialmente em cada exercício económico, sendo remetidas ao fornecedor, sendo arquivadas no SC.

q) Os programas de concurso e caderno de encargos respeitantes a procedimentos pré-contratuais referentes a empreitadas de obras públicas são organizados pelo SE; o caderno de encargos destes procedimentos deve integrar o respetivo projeto de execução, da

SANTO TIRSO
CÂMARA MUNICIPAL

Praça 25 de Abril
4780-373 SANTO TIRSO
Tel. +351 252 830 400
Fax: +351 252 856 534
santotirso@cm-stirso.pt
www.cm-stirso.pt

responsabilidade do SP; estes documentos ficarão arquivados no respetivo processo;

r) No caso de se tratar de procedimentos relativos à aquisição de bens e contratos de prestação de serviços, aqueles documentos serão elaborados pelo serviço requisitante, validados pela DCP, onde serão arquivados, no respetivo procedimento;

s) Os ofícios enviados para o exterior devem ser numerados com o registo de saída, ficando arquivados no respetivo processo;

t) As faturas emitidas a entidades externas são numeradas sequencialmente em cada ano económico seguindo para o destinatário, sendo arquivadas na DF;

u) Os telefaxes e os emails enviados para o exterior, mencionados na alínea u) do n.º 1 do artigo 148.º, devem ser arquivados no sistema de gestão documental;

v) As licenças e os alvarás são numerados sequencialmente em cada ano económico, e, em particular, os de urbanismo, são emitidas pela DMAQ, ficando arquivados no processo respetivo.

w) Os autos de consignação das empreitadas de obras públicas, os autos de medição de trabalhos e os autos de receção provisórias e definitivas são emitidos pela Divisão de Projetos e Empreitadas (DPE), sendo remetidos ao empreiteiro e arquivados no respetivo processo de empreitada.

x) Os autos de embargo referidos na alínea z) do n.º 1 do artigo 148.º são elaborados pelo Serviço de Fiscalização;

y) Os autos de vistoria referidos na mesma alínea z) são elaborados pela Comissão de Vistorias;

z) As atas das comissões de abertura e de apreciação das propostas dos concursos de empreitadas de obras públicas, mencionadas na alínea aa) do n.º 1 do artigo 148.º são arquivadas nos processos respetivos;

aa) As atas dos júris de admissão de pessoal mencionados na alínea bb) da mesma norma, são arquivados no respetivo processo de concurso na DRH;

bb) As atas dos júris de concursos de fornecimentos de bens, locação e aquisição de serviços, são arquivadas nos processos respetivos, na DCP;

SANTO TIRSO
CÂMARA MUNICIPAL

Praça 25 de Abril
4780-373 SANTO TIRSO
Tel. +351 252 830 400
Fax: +351 252 856 534
santotirso@cm-stirso.pt
www.cm-stirso.pt

cc) As informações internas mencionadas na alínea cc) do n.º 1 do artigo 148.º, são arquivadas nos serviços emissores;

dd) Todos os documentos contabilísticos obrigatórios no âmbito do SNC-AP ou do POCAL, na parte em que se mantém em vigor, são emitidos pela DF, sendo arquivados de acordo com o sistema contabilístico municipal;

ee) Outros documentos municipais não previstos, mas que pela sua natureza venham a ser considerados oficiais, devem ser organizados e arquivados pela UO incumbida da sua emissão.

Artigo 152.º

Organização dos processos

1. Os processos administrativos e os dossiers técnicos dos serviços municipais devem ser organizados por áreas funcionais, por temas e assuntos específicos, sendo constituídos por pastas e/ou dossiers adequados, em cujas capas se devem mencionar, pelo menos, os seguintes elementos:

a) Município de Santo Tirso;

b) Designação da UO respetiva;

c) Número atribuído ao processo e indicação do ano a que diz respeito;

d) Designação do tema/assunto que contém;

e) Data do início da formação do processo.

2. Cabe a cada serviço municipal organizar os respetivos processos, tendo em conta a natureza dos mesmos e a sua importância, quer como elemento de trabalho ou de consulta corrente, quer como elemento de apoio futuro, designadamente em sede judicial.

3. Nesse sentido a sua organização deve incluir um índice, folha com indicação nominativa de quem requisitou o processo, motivo e data da consulta.

4. Apenas em casos excecionais e após despacho de concordância do presidente da câmara ou do vereador da respetiva área de gestão, pode ser autorizada a consulta fora das instalações da UO titular do processo.

SANTO TIRSO
CÂMARA MUNICIPAL

Praça 25 de Abril
4780-373 SANTO TIRSO
Tel. +351 252 830 400
Fax: +351 252 856 534
santotirso@cm-stirso.pt
www.cm-stirso.pt

5. Cabe aos responsáveis de cada serviço municipal acompanhar a tramitação e circulação dos respetivos processos de forma a garantir a sua segurança, evitando o seu eventual extravio.

Artigo 153.º

Procedimentos e controlo de acessos

O controlo físico e informático do acesso a documentos, ativos ou arquivados, deve ser assegurado pelos serviços responsáveis pela sua utilização.

CAPÍTULO XVI

GESTÃO DA CORRESPONDÊNCIA

Artigo 154.º

Emissão de correspondência

1. Toda a correspondência expedida deve ser registada na aplicação informática, da qual deverá constar o registo de saída em uso no município, constituído pelo número único de identificação, sequencial e anual, data de saída e referência do serviço emissor.
2. A forma de expedição será:
    a) Via CTT;
    b) Via correio eletrónico;
    c) Em mão;
    d) Outra forma de comunicação que permita a transmissão de dados e/ou documentos.
3. Na DMAQ, serviço responsável pela gestão da correspondência, deverá existir um arquivo da correspondência expedida.
4. A correspondência a ser expedida via CTT deverá ser entregue diariamente na DMAQ, já envelopada.
5. A correspondência entregue diariamente nos correios será registada em impresso próprio daquela entidade, cujo duplicado, após certificação

SANTO TIRSO
CÂMARA MUNICIPAL

Praça 25 de Abril
4780-373 SANTO TIRSO
Tel. +351 252 830 400
Fax: +351 252 856 534
santotirso@cm-stirso.pt
www.cm-stirso.pt

daqueles serviços, será arquivado na DMAQ em dossier próprio e organizado sequencialmente.

6. Mensalmente será assegurado pela DMAQ o apuramento e conferência do valor da correspondência faturada pelos CTT.

Artigo 155.º

Receção de correspondência

1. Toda a correspondência rececionada via CTT é entregue no Gabinete de Apoio à Presidência, que a remete posteriormente à DMAQ para registo.

2. Toda a correspondência deverá ser obrigatoriamente registada na DMAQ, com data e número de entrada, através da aplicação especifica para a gestão documental.

3. A receção de correspondência poderá ser efetuada das seguintes formas:

a) Via CTT;

b) Via fax;

c) Via correio eletrónico;

d) Em mão;

e) Outra forma de comunicação, nomeadamente plataformas, que permita a transmissão de dados e/ou documentos.

4. Após registo da correspondência, numeração sequencial, classificação e arquivo, a DMAQ procederá à sua distribuição pelos diversos destinatários através do sistema de gestão documental, devendo observar as seguintes regras:

a) A correspondência com circuitos aprovados, segue diretamente para os serviços;

b) A correspondência sem circuitos aprovados é encaminhada para o diretor de departamento respetivo ou outro dirigente máximo e para o presidente da câmara ou para o vereador com competência delegada na área de gestão municipal em causa, cabendo àquele dirigente distribuir pelos serviços da UO a correspondência recebida;

SANTO TIRSO
CÂMARA MUNICIPAL

Praça 25 de Abril
4780-373 SANTO TIRSO
Tel. +351 252 830 400
Fax: +351 252 856 534
santotirso@cm-stirso.pt
www.cm-stirso.pt

c) A correspondência que faça referência a ofício anteriormente expedido pelo município deve ser encaminhada diretamente para o serviço emissor;

d) Antes do encaminhamento da correspondência devem verificar se existem antecedentes sobre o assunto e, em caso afirmativo, devem associar os antecedentes.

5. Sempre que os serviços detetem que a correspondência, pedidos, sugestões ou reclamações não se encontram registadas na aplicação informática devem promover o seu registo junto da DMAQ.

6. Toda a correspondência que for rececionada com indicação nominal do destinatário será entregue ao próprio sem ser aberta. Se posteriormente se vier a verificar que a mesma diz respeito a matéria de serviço, deverá ser reencaminhada para a DMAQ para efeitos de registo.

CAPÍTULO XVII
CONTABILIDADE DE GESTÃO

Artigo 156.º

Objetivos gerais

A DF deve assegurar a manutenção de um sistema de contabilidade analítica abrangente, compatível e integrado, que contribua para a prossecução dos seguintes objetivos:

a) Clarificar a utilização dos recursos públicos numa perspetiva de economia e eficiência;

b) Apoiar na fundamentação do valor a fixar para taxas e preços públicos;

c) Facilitar a elaboração do Orçamento;

d)Fundamentar a valorização dos bens produzidos pela atividade autárquica;

e) Apoiar a adoção de decisões sobre a produção de bens e/ou a prestação de serviços com o conhecimento aprofundado dos respetivos custos e proveitos;

f) Atribuir maior rigor na informação a fornecer aos órgãos autárquicos;

SANTO TIRSO
CÂMARA MUNICIPAL

Praça 25 de Abril
4780-373 SANTO TIRSO
Tel. +351 252 830 400
Fax: +351 252 856 534
santotirso@cm-stirso.pt
www.cm-stirso.pt

g) Permitir a comparação do desempenho da organização com outras entidades, públicas e privadas, que realizem atividades similares.

Artigo 157.º

Objetivos específicos

O sistema de contabilidade de gestão deve proporcionar informação sustentada da avaliação do desempenho económico da atividade autárquica nos seguintes domínios:

a) Estrutura de custos da UO;

b) Custo das atividades e projetos municipais;

c) Custo dos serviços prestados e bens produzidos pelo Município;

d) Custo das intervenções por administração direta;

e) Custo das transferências para entidades terceiras (em numerário e em espécie);

f) Custos e proveitos com a gestão de projetos financiados;

g) Custos com máquinas e viaturas (cálculo do custo hora/máquina e custo Km/viatura);

h) Despesas com investimentos não englobadas na contabilidade de gestão;

i) Custo das intervenções por máquina/viatura;

j) Custo com pessoal (cálculo do custo hora da mão-de-obra).

Artigo 158.º

Documentos

1. O MST deve garantir a produção, manutenção e utilização de suportes documentais adequados, pelos vários serviços municipais, para a recolha de dados necessários ao sistema de contabilidade de gestão, nomeadamente:

a) Materiais;

SANTO TIRSO
CÂMARA MUNICIPAL

Praça 25 de Abril
4780-373 SANTO TIRSO
Tel. +351 252 830 400
Fax: +351 252 856 534
santotirso@cm-stirso.pt
www.cm-stirso.pt

b) Cálculo de custo/hora da mão-de-obra;

c) Mão-de-obra;

d) Cálculo de custo/hora de máquinas e viaturas;

e) Máquinas e viaturas;

f) Apuramento de custos indiretos;

g) Apuramento de custo de bem ou serviço;

h) Apuramento de custos diretos da função;

i) Apuramento de custos por função.

2. São documentos obrigatórios:

a) Ficha de intervenção/acompanhamento;

b) Mapa de recolha de custos diretos – base diária;

c) Mapa de recolha de custos diretos – base semanal.

3. Nos custos diretos estão incluídos os materiais (bens/serviços através da emissão de requisição interna), mão-de-obra, máquinas/viaturas e outros custos diretos.

4. A imputação dos custos diretos é efetuada da seguinte forma:

a) Materiais: afetação pelo consumo e valorização das existências através do custo médio ponderado;

b) Mão-de-obra: horas despendidas e valorização através do custo hora de mão-de-obra;

c) Máquinas e viaturas: horas/km percorridos e valorização pelo custo hora/km;

d) Outros custos diretos: afetação de despesa à obra, viatura ou atividade municipal.

Artigo 159.º

Gestor do sistema de contabilidade analítica

SANTO TIRSO
CÂMARA MUNICIPAL

Praça 25 de Abril
4780-373 SANTO TIRSO
Tel. +351 252 830 400
Fax: +351 252 856 534
santotirso@cm-stirso.pt
www.cm-stirso.pt

1. Por cada centro de responsabilidade deverá ser nomeado um gestor do sistema de contabilidade analítica e um suplente para colmatar as faltas e impedimentos do primeiro.

2. O gestor responde funcionalmente, no domínio do sistema de contabilidade analítica, perante a DF independentemente da UO de onde operacionalmente dependa.

3. Cumpre ao gestor do sistema de contabilidade analítica:

a) Colaborar ativamente com a DF;

b) Elencar e mapear as atividades e resultados do respetivo centro de responsabilidade;

c) Manter atualizadas as chaves e critérios de repartição e imputação;

d) Desenvolver internamente ações de sensibilização e divulgação do modelo conceptual de contabilidade analítica;

e) Garantir, no seu domínio de atuação, o cumprimento de regras e políticas previstas na presente NCI e demais orientações emanadas no domínio da contabilidade analítica;

f) Promover o reporte do desempenho económico do centro de responsabilidade que representa ao respetivo dirigente.

Artigo 160.º

Prestação de contas: administração direta e máquinas/viaturas

1. Após a finalização dos procedimentos de encerramento de ano na aplicação de suporte ao sistema contabilístico e ARM deve ser dada prioridade ao encerramento das folhas de obra por administração direta e máquinas/viaturas.

2. Cabe ao gestor do sistema de contabilidade analítica, por centro de responsabilidade, obedecer às seguintes condições:

a) Satisfação de todas as requisições internas;

b) Verificação das obras concluídas e transitadas para o ano seguinte informando a DSI.

SANTO TIRSO
CÂMARA MUNICIPAL

Praça 25 de Abril
4780-373 SANTO TIRSO
Tel. +351 252 830 400
Fax: +351 252 856 534
santotirso@cm-stirso.pt
www.cm-stirso.pt

3. Nas obras concluídas executadas por administração direta deve ser colocada a data de conclusão em todas as folhas de obra até ao prazo de um mês após o encerramento do ano económico.

4. Nas obras transitadas executadas por administração direta deve ser colocada a data de conclusão apenas quando as obras efetivamente terminarem, devendo ser informada a DSI do encerramento.

Artigo 161.º

Prestação de contas – atividades municipais

1. Para efeitos de prestação de contas consideram-se todas as atividades que o Município promova no âmbito das suas atribuições e competências, inclusive as várias atividades de suporte às atribuições principais, nomeadamente: desporto, cultura, saúde, educação, bibliotecas, arquivos, resíduos sólidos urbanos, entre outras.

2. As fichas de atividade têm uma duração anual.

3. Cabe ao gestor do sistema de contabilidade analítica, por centro de responsabilidade, obedecer às seguintes condições:

a) Satisfação de todas as requisições internas;

b) Colocação de datas de conclusão em todas as fichas de atividade, informando a DF;

Artigo 162.º

Funcionamento

Para efeitos do pleno funcionamento da contabilidade de gestão, a DF deverá definir os procedimentos que se mostrem necessários, a aprovar por despacho do presidente da câmara.

Artigo 163.º

Competências

SANTO TIRSO
CÂMARA MUNICIPAL

Praça 25 de Abril
4780-373 SANTO TIRSO
Tel. +351 252 830 400
Fax: +351 252 856 534
santotirso@cm-stirso.pt
www.cm-stirso.pt

Para além das demais competências previstas na estrutura orgânica do Município, compete à DF, no domínio da contabilidade analítica:

a) Superintender e zelar pela operacionalização e manutenção do aplicativo informático inerente ao sistema de contabilidade analítica;

b) Administrar o módulo de suporte aplicativo informático mencionado na alínea anterior, garantindo a adequada parametrização, homogeneização da informação, nível de formação dos intervenientes e o atempado e oportuno registo de todas as operações;

c) Efetuar, no âmbito do previsto na alínea anterior, as reconciliações automáticas existentes nos vários menus de movimento do módulo e efetuar os processamentos mensais dos custos indiretos e os fechos mensais de contabilidade analítica (após os fechos dos aplicativos informáticos de gestão de stocks e de obras por administração direta);

d) Coordenar funcionalmente a ação dos gestores e operadores no domínio do sistema de contabilidade analítica;

e) Ministrar ações de formação, sensibilização e mobilização transversais e especificas no domínio das suas atribuições;

f) Processar, centralmente, operações, imputações e apuramentos de natureza transversal;

g) Auditar, recorrentemente, a conformidade e adequabilidade dos circuitos de informação instituídos, documentos de suporte e demais componentes do modelo conceptual de contabilidade analítica;

h) Apoiar a elaboração de estudos e pareceres de natureza económica como medida de suporte à tomada de decisão;

i) Auxiliar na fundamentação económica do valor base dos preços ou das taxas municipais quando calculadas com base no custo da atividade pública local, integrando as equipas multidisciplinares que venham a ser designadas para o efeito;

j) Colaborar na definição das medidas e ações corretivas que permitam a melhoria do desempenho económico do Município;

k) Colaborar na elaboração do relatório de gestão.

SANTO TIRSO
CÂMARA MUNICIPAL

Praça 25 de Abril
4780-373 SANTO TIRSO
Tel. +351 252 830 400
Fax: +351 252 856 534
santotirso@cm-stirso.pt
www.cm-stirso.pt

CAPÍTULO XVIII
OUTRAS DISPOSIÇÕES DE CONTROLO INTERNO

Artigo 164.º

Gestão de infraestruturas e equipamentos – Manutenção

1. Compete ao Serviço de Projetos (SP) assegurar o arquivo digital de todas as peças de projeto e informações considerados essenciais à gestão e manutenção de equipamentos e infraestruturas.

2. As UOs responsáveis pela manutenção das infraestruturas e equipamentos devem aceder ao repositório dos projetos de arquitetura, das especialidades, das telas finais, auto de receção provisório, garantias, contratos de assistência, manuais de utilização e manutenção do equipamento por edifício/infraestrutura bem como outros documentos necessários à sua caraterização, à sua manutenção preventiva e curativa e à elaboração do plano de manutenção preventiva.

Artigo 165.º

Dever de informação

1. Para além de outras competências previstas na lei, na estrutura orgânica do MST, ou nesta NCI, compete ainda à Divisão Financeira:

a) Assegurar o cumprimento do previsto no RFALEI relativamente à obrigatoriedade de envio de informação ou documentos às entidades competentes;

b) O envio dos Documentos Previsionais e de Prestação de Contas às entidades competentes;

SANTO TIRSO
CÂMARA MUNICIPAL

Praça 25 de Abril
4780-373 SANTO TIRSO
Tel. +351 252 830 400
Fax: +351 252 856 534
santotirso@cm-stirso.pt
www.cm-stirso.pt

c) O reporte de informação à IGF sobre subsídios e benefícios concedidos, bem como assegurar a respetiva publicitação, nos termos legais.

2. Compete à DM enviar ao Tribunal de Contas, MENAC e órgãos de tutela, o PPRCIC e relatórios de execução, bem como outros documentos/informações previstos no RGPC.

Artigo 166.º

Legislação

1. A DJEF deve assegurar a verificação, diária, da publicação de legislação com impacto ao funcionamento de cada UO e proceder à sua divulgação a todas as áreas de atuação do município, através do sistema de gestão documental, conforme procedimento definido.

2. Sempre que exista publicação ou atualização de legislação com impacto a DJEF procederá à elaboração de um resumo das alterações introduzidas a remeter apenas aos serviços envolvidos.

Artigo 167.º

Plano de prevenção de riscos de corrupção e infrações conexas

1. O Plano de Prevenção de riscos e infrações conexas previsto no artigo 6.º do RGPC, aprovado em anexo ao Decreto-Lei 109-E/2021, de 09 de dezembro, é elaborado e revisto por todos os responsáveis das unidades orgânicas e submetido à aprovação do órgão competente pelo responsável do cumprimento normativo.

2. O responsável do cumprimento normativo coordena todo o processo de elaboração/revisão do PPRCIC.

3. Para os efeitos previstos no número anterior, os responsáveis das diversas unidades orgânicas devem assegurar toda a informação que se mostre necessária ao bom desempenho da função do responsável do cumprimento normativo.

4. Compete ao dirigente de cada unidade orgânica, ou equiparado, garantir a execução do PPRCIC.

SANTO TIRSO
CÂMARA MUNICIPAL

Praça 25 de Abril
4780-373 SANTO TIRSO
Tel. +351 252 830 400
Fax: +351 252 856 534
santotirso@cm-stirso.pt
www.cm-stirso.pt

Artigo 168.º

Conflitos de interesses

1. A isenção e a imparcialidade dos membros dos órgãos de administração, dirigentes e trabalhadores e demais colaboradores, são reforçadas pela assinatura de uma declaração de inexistência de conflitos de interesses, conforme modelo anexo ao Código de Ética e de Conduta do Município de Santo Tirso nos procedimentos em que intervenham, respeitantes às seguintes áreas de intervenção:

a) Contratação Pública;

b) Concessão de subsídios, subvenções ou benefícios;

c) Licenciamentos urbanísticos, ambientais, comerciais e industriais;

d) Procedimentos sancionatórios;

e) Procedimentos respeitantes ao recrutamento de recursos humanos.

2. Sempre que os órgãos de administração, dirigentes e trabalhadores e demais colaboradores se encontrem ou prevejam vir a encontrar-se numa situação de conflito de interesses, comunicam a situação ao superior hierárquico ou, na sua ausência, ao responsável do cumprimento normativo previsto no Regime Geral de Prevenção da Corrupção, que deve de imediato tomar as medidas adequadas para evitar, sanar ou cessar o conflito.

Artigo 169.º

Código de ética e de conduta

1. Para além do cumprimento das normas previstas nesta NCI e demais legislação aplicável à prossecução das atribuições do Município, os trabalhadores do município estão vinculados à observância do disposto no código de ética e de conduta.

2. Perante um indício de uma infração ao código de ética e de conduta, qualquer superior hierárquico do trabalhador tem a obrigação de promover as diligências necessárias à instauração do procedimento disciplinar, remetendo à DJEF para efeitos de instrução do respetivo procedimento.

SANTO TIRSO
CÂMARA MUNICIPAL

Praça 25 de Abril
4780-373 SANTO TIRSO
Tel. +351 252 830 400
Fax: +351 252 856 534
santotirso@cm-stirso.pt
www.cm-stirso.pt

3. Quando, na sequência do incumprimento do código de ética e de conduta, se verifique a necessidade de implementar medidas no âmbito do sistema de controlo interno, as UO's relacionadas com as infrações detetadas devem reanalisar os seus riscos, podendo definir novas medidas de mitigação destinadas à prevenção, deteção e combate das causas subjacentes às infrações ocorridas.

Artigo 170.º

Programa de formação

1.Todos os dirigentes e trabalhadores do Município participam na formação necessária para conhecerem e compreenderem as políticas e procedimentos de prevenção da corrupção e infrações conexas implementados pelo MST, nomeadamente os instrumentos obrigatórios relacionados com o RGPC.

2. A formação referida no número anterior é promovida de acordo com o Plano definido em anexo ao PAM, conforme referido no n.º 2 do artigo 66.º desta NCI, em estreita colaboração com o RCN e com as respetivas UO.

CAPÍTULO XIX
Disposições finais

Artigo 171.º

Delegações de competências

Salvo nos casos em que a delegação ou subdelegação esteja expressamente proibida por lei, a competência para a prática dos atos mencionados na presente norma pode ser delegada ou subdelegada.

Artigo 172.º

Violação das normas de controlo interno

SANTO TIRSO
CÂMARA MUNICIPAL

Praça 25 de Abril
4780-373 SANTO TIRSO
Tel. +351 252 830 400
Fax: +351 252 856 534
santotirso@cm-stirso.pt
www.cm-stirso.pt

1. A violação das normas estabelecidas na presente NCI sempre que indicie a prática de infração disciplinar, dará lugar a imediata instauração do procedimento competente, nos termos da LTFP.

2. Os atos ou omissões que contrariem o disposto na NCI podem também implicar responsabilidade financeira, nos termos da LOPTC.

Artigo 173.º

Interpretação e casos omissos

1. As dúvidas de interpretação do presente regulamento serão resolvidas pelo presidente da câmara municipal, ouvida a Direção Municipal.

2. A decisão que for tomada pelo presidente da câmara será associada à NCI e divulgada internamente por todos os serviços.

3. Os casos omissos serão resolvidos por deliberação da câmara municipal, sob proposta do seu presidente.

Artigo 174.º

Implementação da Norma

1. Para implementação da presente NCI poderão ser elaboradas e aprovadas medidas, que se mostrem úteis, designadamente manuais de procedimentos, instruções e minutas de documentos necessários à execução do previsto na NCI, no sentido de especificar e facilitar a aplicação das regras estabelecidas nesta norma.

2. Todas as medidas aprovadas nos termos do número anterior devem ser inseridas na intranet, na mesma pasta em que for inserida a NCI.

Artigo 175.º

Alterações à norma de controlo interno

1. A presente NCI adaptar-se-á, sempre que necessário, às eventuais alterações de natureza legal que, entretanto, venham a ser publicadas em Diário da República para aplicação às autarquias locais, bem como as que decorram de outras normas de enquadramento e funcionamento

SANTO TIRSO
CÂMARA MUNICIPAL

Praça 25 de Abril
4780-373 SANTO TIRSO
Tel. +351 252 830 400
Fax: +351 252 856 534
santotirso@cm-stirso.pt
www.cm-stirso.pt

local, deliberadas pela câmara municipal e/ou pela assembleia municipal, no âmbito das atribuições do município.

2. A identificação das necessidades de atualização e revisão das regras e procedimentos da NCI, bem como a apresentação de contributos e propostas de alteração à mesma, decorrem nos termos das competências atribuídas a todos os dirigentes e trabalhadores do MST, que as devem remeter para a DM.

3. Para além do previsto nos números anteriores, a presente norma deve ser atualizada/revista no prazo máximo de 3 anos a contar da data de aprovação.

4. As propostas de alteração à NCI serão aprovadas pela câmara municipal.

Artigo 176.º

Alterações legislativas

1. As alterações legislativas a diplomas legais referidos na presente NCI não implicam a alteração deste documento, devendo as remissões legais para preceitos dela constantes considerar-se efetuadas para as correspondentes disposições que vierem a ser aprovadas, sem prejuízo de se proceder às alterações necessárias logo que ocorra um procedimento de alteração à presente Norma.

2. Sempre que ocorram alterações legislativas a diplomas legais referidos nesta Norma, a DJEF deverá informar os serviços sobre a correspondência entre os diplomas/normas nela referidos e o que constar das alterações posteriormente aprovadas.

Artigo 177.º

Alterações à estrutura orgânica

O disposto no artigo anterior é igualmente aplicável, com as necessárias adaptações, no caso de alterações à estrutura orgânica e/ou atribuições cometidas aos diversos serviços, sendo da responsabilidade da DRH

SANTO TIRSO
CÂMARA MUNICIPAL

Praça 25 de Abril
4780-373 SANTO TIRSO
Tel. +351 252 830 400
Fax: +351 252 856 534
santotirso@cm-stirso.pt
www.cm-stirso.pt

informar sobre a correspondência entre as UO referidas nesta Norma e o que resultar de posteriores alterações.

Artigo 178.º

Norma revogatória

Fica revogada a NCI aprovada em 2002, bem como os procedimentos, informações, ordens de serviço, despachos e deliberações que contrariem as regras e os princípios estabelecidos na presente Norma.

Artigo 179.º

Entrada em vigor

1. A presente NCI entra em vigor no primeiro dia útil do mês seguinte ao da sua aprovação pela câmara municipal.

2. A presente Norma é aplicável aos procedimentos administrativos em curso, ressalvados os atos já praticados.

Artigo 180.º

Deveres de informação e publicidade

1. Em cumprimento do legalmente previsto, será remetida cópia da NCI, e respetivas alterações, à Inspeção-Geral de Finanças e ao Tribunal de Contas.

2. A presente NCI deverá ser disponibilizada, para conhecimento generalizado, na intranet do município, bem como na página institucional do município na Internet.

A presente NCI foi aprovada por deliberação da câmara municipal de 10/07/2025

ENTIDADES RELEVANTES PARA EFEITOS DA DÍVIDA TOTAL

08

Entidades relevantes para efeitos da dívida total 1

MUNICÍPIO DE SANTO TIRSO Periodo de relato: 01-01-2025 a 31-12-2025				
ENTIDADES	Divida (Balanço)	Exceto Op. Tesouraria	Participação / quota parte [2]	Dívida Total
Serviços municipalizados[3]				0,00
	0,00	0,00	0,0000	0,00
Serviços Intermunicipalizados[3]				0,00
	0,00	0,00	0,0000	0,00
Entidades intermunicipais[3]:				
Área Metropolitana				0,00
	0,00	0,00	0,0000	0,00
Comunidade Intermunicipal				0,00
	0,00	0,00	0,0000	0,00
Entidades associativas municipais[3]:				
Associações de Freguesias				0,00
	0,00	0,00	0,0000	0,00
Associações de Municípios				0,00
	0,00	0,00	0,0000	0,00
Empresas locais 4				0,00
	0,00	0,00	0,0000	0,00
Empresas participadas 4				0,00
	0,00	0,00	0,0000	0,00
Cooperativas				0,00
	0,00	0,00	0,0000	0,00
Fundações				
	0,00	0,00	0,0000	0,00
Entidade de outra natureza				
	0,00	0,00	0,0000	0,00
TOTAL				

1 A preencher de acordo com o estabelecido no art.º 54 de Lei n.º 73/2013, de 3 de setembo, sucessivamente alterada e

2 ou o critério a estabelecer pelos seus orgãos deliberativos, com o acorso expresso das assembleias municipais respetivas, nos termos da alínea b), do n.º, do artigo 54º

3 Para efeitos do apuramento da dívida total de cada município não é considerada a dos serviços municipalizados e

4 em caso de incumprimento das regras do equilíbrio de contas previstas no art.º 40 da Lei n.º 50/2012, 31 de agosto



DÍVIDA TOTAL — APURAMENTO DA DÍVIDA TOTAL

09

Dívida total - Apuramento da dívida total

MUNICÍPIO DE SANTO TIRSO
Período de relato: 01-01-2025 a 31-12-2025
Dívida Total

ENTIDADES	Passivo não corrente (total) (1)	Passivo não corrente - Provisões (2)	Passivo não corrente - Diferimentos (3)	Passivo corrente (total) (4)	Passivo corrente - Diferimentos (5)	Passivo relativo ao art.º 90-A do RFALEI (6)	Saldo final de operações de tesouraria (7)	Fundo de Apoio Municipal (8)	Empréstimos bancários excluídos do cálculo (9)	Dívida Total (10) = 1-2-3+4-5-6-7-8-9
Município	**11 770 242,77 €**	**63 138,00 €**	**0,00 €**	**14 128 310,60 €**	**5 563 007,06 €**	**0,00 €**	**2 964 272,06 €**	**0,00 €**	**2 273 776,03 €**	**15 034 360,22 €**
Serviços Municipalizados[1]										
Serviços Intermunicipalizados[1]										
Entidades Intermunicipais[1]:										
Área Metropolitana										
Comunidade Intermunicipal										
Entidades associativas municipais[1]:										
Associações de Freguesias										
Associações de Municípios										
Empresas locais										
Empresas participadas										
Cooperativas										
Fundações										
Entidades de outra natureza										
TOTAL	**11 770 242,77 €**	**63 138,00 €**	**0,00 €**	**14 128 310,60 €**	**5 563 007,06 €**	**0,00 €**	**2 964 272,06 €**	**0,00 €**	**2 273 776,03 €**	**15 034 360,22 €**

1 Para efeitos do apuramento da dívida total não é considerada a dívida que esteja simultaneamente reconhecida na contabilidade do município ou dos municípios detentores

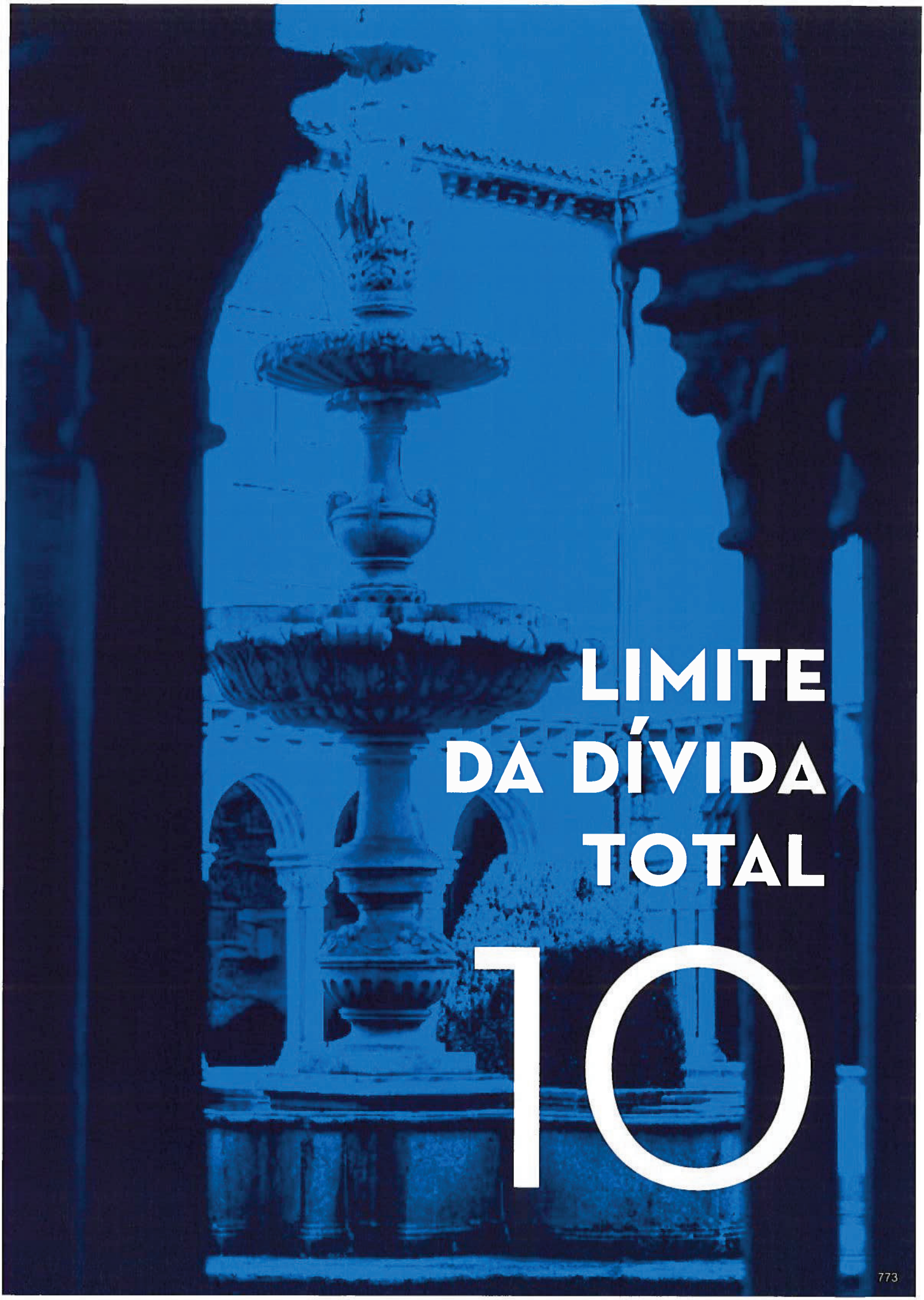

LIMITE DA DÍVIDA TOTAL

10

Limite da dívida total

MUNICÍPIO DE SANTO TIRSO Período de relato: 01-01-2025 a 31-12-2025								
ENTIDADES (1)	Receita Corrente Líquida Cobrada			Média	Limite ano N	Dívida Total Ano N	Margem/Excesso	
	Anos						Valor absoluto	%
	Ano N-3	Ano N-2	Ano N-1					
	(2)	(3)	(4)	(5) = [(2)+(3)+(4)]/3	(6) = 1,5 * (5)	(7)	(8) = (7) - (6)	(9) = (8) / (6)
Município	**48 085 953,53 €**	**53 434 958,85 €**	**56 544 034,48 €**	**52 688 315,62 €**	**79 032 473,43 €**	**15 034 360,22 €**	**-63 998 113,21 €**	**-81%**
Serviços Municipalizados	0,00	**0,00**	**0,00**	0,00	0,00	**0,00**	**0,00**	
Serviços Intermunicipalizados	0,00	**0,00**	**0,00**	0,00	0,00	**0,00**	**0,00**	
Entidades intermunicipais:	0,00	0,00	0,00	0,00	0,00	0,00	**0,00**	
Área Metropolitana	0,00	0,00	0,00	0,00	0,00	0,00	**0,00**	
Comunidade Intermunicipal	0,00	0,00	0,00	0,00	0,00	0,00	**0,00**	
Entidades associativas municipais:	0,00	0,00	0,00	0,00	0,00	**0,00**	**0,00**	
Associações de Freguesias	0,00	0,00	**0,00**	**0,00**	**0,00**	**0,00**	**0,00**	
Associações de Municípios	0,00	0,00	**0,00**	**0,00**	**0,00**	**0,00**	**0,00**	
Empresas locais	0,00	0,00	**0,00**	**0,00**	**0,00**	**0,00**	**0,00**	
Empresas participadas	0,00	**0,00**	**0,00**	**0,00**	**0,00**	**0,00**	**0,00**	
Cooperativas	0,00	**0,00**	**0,00**	**0,00**	**0,00**	**0,00**	**0,00**	
Fundações	0,00	**0,00**	**0,00**	**0,00**	**0,00**	**0,00**	**0,00**	
Entidades de outra natureza	0,00	**0,00**	**0,00**	**0,00**	**0,00**	**0,00**	**0,00**	
TOTAL	**48 085 953,53 €**	**53 434 958,85 €**	**56 544 034,48 €**	**52 688 315,62 €**	**79 032 473,43 €**	**15 034 360,22 €**	**-63 998 113,21 €**	**-81%**



TRANSFERÊNCIAS DE COMPETÊNCIAS DE ÓRGÃOS DO ESTADO PARA ÓRGÃOS DAS AUTARQUIAS LOCAIS E DAS ENTIDADES INTERMUNICIPAIS

11

Transferência de competências de órgãos do Estado para os órgãos locais e entidades intermunicipais

MUNICÍPIO DE SANTO TIRSO

Entidade de saúde: 01-01-2024 a 31-12-2024

Programa/ação/projeto/atividade/operação especial	Competências	Instrumento jurídico	Data de início	Data de fim	Renovação automática	Competências					Competências				
						Descrição	Orçamento	Execução	Execução	Classificação económica	Descrição	Orçamento	Execução	Execução	Classificação económica
Ministério do Trabalho, Solidariedade e Segurança Social	Lei n.º 50/2018	Decreto-Lei n.º 55/2020 (ação social)	03/04/23	31/12/25	não	Protocolo cooperação p/operacionalização SAAS acompanhamento contratos inserção beneficiários RSI	60.1.6.9	188 775,00	251 700,00	251 700,00 040701	60.1.6.9	Protocolo cooperação p/operacionalização SAAS acompanhamento contratos inserção beneficiários RSI	60.1.6.9	188 775,00	251 700,00	251 700,00 040701	60.1.6.9
						Protocolo cooperação p/operacionalização SAAS acompanhamento contratos inserção beneficiários RSI	60.1.6.2.9	31 940,48	43 526,86	43 526,86 04060202	60.1.6.2.9	Protocolo cooperação p/operacionalização SAAS acompanhamento contratos inserção beneficiários RSI	60.1.6.2.9	31 940,48	43 526,86	43 526,86 04060202	60.1.6.2.9
						Despesas com pessoal	63.2.1.01.1	0,00	61 431,50	61 431,50 01010401	63.2.1.01.1	Despesas com pessoal	63.2.1.01.1	0,00	61 431,50	61 431,50 01010401	63.2.1.01.1
						Despesas com pessoal	63.2.1.05	0,00	3 312,00	3 312,00 010113	63.2.1.05	Despesas com pessoal	63.2.1.05	0,00	3 312,00	3 312,00 010113	63.2.1.05
						Despesas com pessoal	63.2.1.02	0,00	10 238,58	10 238,58 010114	63.2.1.02	Despesas com pessoal	63.2.1.02	0,00	10 238,58	10 238,58 010114	63.2.1.02
						Despesas com pessoal	63.2.2.06	0,00	423,40	423,40 010204	63.2.2.06	Despesas com pessoal	63.2.2.06	0,00	423,40	423,40 010204	63.2.2.06
						Despesas com pessoal	63.3.1	0,00	11 342,94	11 342,94 0103050201	63.3.1	Despesas com pessoal	63.3.1	0,00	11 342,94	11 342,94 0103050201	63.3.1
						Despesas com pessoal	63.3.1	0,00	5 678,70	5 678,70 0103050202	63.3.1	Despesas com pessoal	63.3.1	0,00	5 678,70	5 678,70 0103050202	63.3.1
						Despesas com pessoal	63.5.1.02	0,00	614,32	614,32 01030801	63.5.1.02	Despesas com pessoal	63.5.1.02	0,00	614,32	614,32 01030801	63.5.1.02
						Encargos com instalações	62.4.1.2	0,00	1 305,25	1 305,25 020201	62.4.1.2	Encargos com instalações	62.4.1.2	0,00	1 305,25	1 305,25 020201	62.4.1.2
						Serviços de limpeza	62.3.6.1	0,00	1 110,31	1 110,31 020202	62.3.6.1	Serviços de limpeza	62.3.6.1	0,00	1 110,31	1 110,31 020202	62.3.6.1
						Assistência técnica	62.2.6.1.9	0,00	150,48	150,48 020203	62.2.6.1.9	Assistência técnica	62.2.6.1.9	0,00	150,48	150,48 020203	62.2.6.1.9
						Assistência técnica	62.2.6.1.9	0,00	580,56	580,56 020219	62.2.6.1.9	Assistência técnica	62.2.6.1.9	0,00	580,56	580,56 020219	62.2.6.1.9
						Transferências do estado	75.1.1.1.07	380 289,00	370 552,00	370 552,00 06030106	75.1.1.1.07	Transferências do estado	75.1.1.1.07	380 289,00	370 952,00	370 552,00 06030106	75.1.1.1.07
Ministério da Educação	Lei n.º 50/2018	Decreto - Lei n.º 21/2019 (educação)	01/04/22	31/12/25	sim	Transferências do estado	75.1.1.1.07	0,00	378 298,33	378 298,33 08019999	75.1.1.1.07	Transferências do estado	75.1.1.1.03	0,00	378 298,33	378 298,33 08019999	75.1.1.1.07
						Transferências do estado	75.1.1.1.09	226 036,00	0,00	0,00 06030101	75.1.1.1.09	Transferências do estado	75.1.1.1.09	226 036,00	0,00	0,00 06030101	75.1.1.1.09
						Transferências do estado	75.1.1.1.07.1	18 982 586,14	6 893 847,00	6 893 847,00 06030106	75.1.1.1.07	Transferências do estado	75.1.1.1.07.1	18 982 586,14	6 893 847,00	6 893 847,00 06030106	75.1.1.1.07
						Despesas com pessoal	63.2.1.01.1	6 047 536,99	2 706 073,05	2 706 073,05 01010401	63.2.1.01.1	Despesas com pessoal	63.2.1.01.1	6 047 536,99	2 706 073,05	2 706 073,05 01010401	63.2.1.01.1
						Despesas com pessoal	63.2.1.01.9.9.1	32 348,07	0,00	0,00 01010402	63.2.1.01.9.9.1	Despesas com pessoal	63.2.1.01.9.9.1	32 348,07	0,00	0,00 01010402	63.2.1.01.9.9.1
						Despesas com pessoal	63.2.1.01.4	1 120 289,26	426 056,71	426 056,71 01010801	63.2.1.01.4	Despesas com pessoal	63.2.1.01.4	1 120 289,26	426 056,71	426 056,71 01010801	63.2.1.01.4
						Despesas com pessoal	63.2.1.01.9.9.1	6 328,23	0,00	0,00 010106	63.2.1.01.9.9.1	Despesas com pessoal	63.2.1.01.9.9.1	6 328,23	0,00	0,00 010106	63.2.1.01.9.9.1
						Despesas com pessoal	63.2.1.05	968 945,16	344 419,92	344 419,92 010113	63.2.1.05	Despesas com pessoal	63.2.1.05	968 945,16	344 419,92	344 419,92 010113	63.2.1.05
						Despesas com pessoal	63.2.1.02	896 795,98	478 027,74	478 027,74 010114	63.2.1.02	Despesas com pessoal	63.2.1.02	896 795,98	478 027,74	478 027,74 010114	63.2.1.02
						Despesas com pessoal	63.6.9.01	13 113,93	0,00	0,00 010115	63.6.9.01	Despesas com pessoal	63.6.9.01	13 113,93	0,00	0,00 010115	63.6.9.01
						Despesas com pessoal	63.2.2.06	11 347,16	4 627,90	4 627,90 010205	63.2.2.06	Despesas com pessoal	63.2.2.06	11 347,16	4 627,90	4 627,90 010205	63.2.2.06
						Despesas com pessoal	63.9.7.02.1	3 131,11	0,00	0,00 010302	63.9.7.02.1	Despesas com pessoal	63.9.7.02.1	3 131,11	0,00	0,00 010302	63.9.7.02.1
						Despesas com pessoal	63.9.6.01	21 928,31	4 189,54	4 189,54 010303	63.9.6.01	Despesas com pessoal	63.9.6.01	21 928,31	4 189,54	4 189,54 010303	63.9.6.01
						Despesas com pessoal	63.9.7.02.1	8 998,63	0,00	0,00 010304	63.9.7.02.1	Despesas com pessoal	63.9.7.02.1	8 998,63	0,00	0,00 010304	63.9.7.02.1
						Despesas com pessoal	63.3.1	0,00	272 028,45	272 028,43 0103050201	63.3.1	Despesas com pessoal	63.3.1	0,00	272 028,45	272 028,45 0103050201	63.3.1
						Despesas com pessoal	63.5.1.02	0,00	609 500,89	609 500,89 0103050202	63.5.1.02	Despesas com pessoal	63.5.1.02	0,00	609 500,89	609 500,89 0103050202	63.5.1.02
						Despesas com pessoal	63.5.1.02	0,00	31 321,30	31 321,30 01030901	63.5.1.02	Despesas com pessoal	63.5.1.02	0,00	31 321,30	31 321,30 0103090100	63.5.1.02
						Alimentação	63.5.1.02	1 131 894,14	1 114 979,41	1 114 979,41 020105	63.5.1.02	Alimentação	63.5.1.02	1 131 894,14	1 114 979,41	1 114 979,41 020105	63.5.1.02
						Encargos com instalações	62.4.1.2	377 547,95	411 927,30	411 927,30 0203010	62.4.1.2	Encargos com instalações	62.4.1.2	377 547,95	411 927,30	411 927,30 020201	62.4.1.2
						Serviços de limpeza	62.3.6.1	0,00	1 110,31	1 110,31 020202	62.3.6.1	Serviços de limpeza	62.3.6.1	0,00	1 110,31	1 110,31 020202	62.3.6.1
						Assistência técnica	62.2.6.1.9	0,00	59 775,68	59 775,68 020203	62.2.6.1.9	Assistência técnica	62.2.6.1.9	0,00	59 775,68	59 775,68 020203	62.2.6.1.9
						Comunicações	62.6.2.1	18 820,50	6 858,76	6 858,76 020208	62.6.2.1	Comunicações	62.6.2.1	18 820,50	6 858,76	6 858,76 020208	62.6.2.1
						Transportes	62.1.3.1	8 253,18	575,00	575,00 020210	62.1.3.1	Transportes	62.1.3.1	8 253,18	575,00	575,00 020210	62.1.3.1
						Assistência técnica	62.2.6.1.9	48 197,10	0,00	0,00 020219	62.2.6.1.9	Assistência técnica	62.2.6.1.9	48 197,10	0,00	0,00 020219	62.2.6.1.9
						Encargos com instalações	62.1.7.1	38 903,79	1 307,85	1 307,85 020220	62.1.7.1	Encargos com instalações	62.1.7.1	38 903,79	1 307,85	1 307,85 020220	62.1.7.1
						Contratos interadministrativos de Delegação de Competências	60.1.6.9	0,00	292 949,19	292 949,19 040701	60.1.6.9	Contratos interadministrativos de Delegação de Competências	60.1.6.9	0,00	292 949,19	292 949,19 040701	60.1.6.9
						Transferências Agrupamentos Escolas	60.2.9	7 155,98	8 672,24	8 672,24 04060201	60.2.9	Transferências Agrupamentos Escolas	60.2.9	7 155,98	8 672,24	8 672,24 04060201	60.2.9
						Encargos com instalações	68.8.9.1.9	5 375,26	3 825,06	3 825,06 06020305	68.8.9.1.9	Encargos com instalações	68.8.9.1.9	5 375,26	3 825,06	3 825,06 06020305	68.8.9.1.9
						Projectos de arquitectura	45.3.1.99.99	0,00	30 198,10	30 198,10 07010305	45.3.1.99.99	Projectos de arquitectura	45.3.1.99.99	0,00	30 198,10	30 198,10 07010305	45.3.1.99.99
						Outras despesas	64.2.5.9	0,00	24 718,08	24 718,08 07011002	64.2.5.9	Outras despesas	64.2.5.9	0,00	24 718,08	24 718,08 07011002	64.2.5.9
Ministério da Saúde	Lei n.º 50/2018	Decreto - Lei n.º 23/2019 (saúde)	01/03/23	31/12/25	sim	Transferências do estado	75.1.1.1.7	1 734 338,00	1 161 002,00	1 161 002,00 06010306	75.1.1.1.7	Transferências do estado	75.1.1.1.7	1 734 338,00	1 161 002,00	1 161 002,00 06010306	75.1.1.1.7
						Despesas com pessoal	63.2.1.01.1	179 972,75	86 228,42	86 228,42 01010401	63.2.1.01.1	Despesas com pessoal	63.2.1.01.1	179 972,75	86 228,42	86 228,42 01010401	63.2.1.01.1
						Despesas com pessoal	63.2.1.05	21 998,80	8 904,00	8 904,00 0101130	63.2.1.05	Despesas com pessoal	63.2.1.05	21 998,80	8 904,00	8 904,00 0101113	63.2.1.05
						Despesas com pessoal	63.2.1.02	31 788,49	14 656,18	14 656,18 010114	63.2.1.02	Despesas com pessoal	63.2.1.02	31 788,49	14 656,18	14 656,18 010114	63.2.1.02
						Despesas com pessoal	63.2.2.04	18 795,03	9 991,15	9 991,15 010202	63.2.2.04	Despesas com pessoal	63.2.2.04	18 795,03	9 991,15	9 991,15 010202	63.2.2.04
						Despesas com pessoal	63.3.1	31 822,86	17 679,63	17 679,63 0103050201	63.3.1	Despesas com pessoal	63.3.1	31 822,86	17 679,63	17 679,63 0103050201	63.3.1
						Despesas com pessoal	63.5.1.02	23 043,99	8 886,28	8 886,28 0103050202	63.5.1.02	Despesas com pessoal	63.5.1.02	23 043,99	8 886,28	8 886,28 0103050202	63.5.1.02
						Despesas com pessoal	63.5.1.02	0,00	862,28	862,28 01030901	63.5.1.02	Despesas com pessoal	63.5.1.02	0,00	862,28	862,28 01030901	63.5.1.02
						Combustíveis	62.4.2.1	15 048,00	2 474,47	2 474,47 020102	62.4.2.1	Combustíveis	62.4.2.1	15 048,00	2 474,47	2 474,47 020102	62.4.2.1
						Outros bens	64.2.5.9	0,00	513,00	513,00 020121	64.2.5.9	Outros bens	64.2.5.9	0,00	513,00	513,00 020121	64.2.5.9
						Encargos com instalações	63.8.1	91 745,48	145 956,68	145 956,68 020201	63.8.1	Encargos com instalações	63.8.1	91 745,48	145 956,68	145 956,68 020201	63.8.1
						Serviços de limpeza	62.3.6.1	243 984,93	0,00	0,00 020202	62.3.6.1	Serviços de limpeza	62.3.6.1	243 984,93	0,00	0,00 020202	62.3.6.1
						Assistência técnica	62.2.6.1.9	6 444,73	121,77	121,77 020203	62.2.6.1.9	Assistência técnica	62.2.6.1.9	6 444,73	121,77	121,77 020203	62.2.6.1.9
						Transportes	62.5.9	10 800,26	48,99	48,99 02021	62.5.9	Transportes	62.5.9	10 800,26	48,99	48,99 020210	62.5.9
						Serviços de vigilância	62.2.3	408 191,62	17 756,15	17 756,15 020218	62.2.3	Serviços de vigilância	62.2.3	408 191,62	17 756,15	17 756,15 020218	62.2.3
						Assistência técnica	62.2.6.1.9	56 782,64	77 140,16	77 140,16 020219	62.2.6.1.9	Assistência técnica	62.2.6.1.9	56 782,64	77 140,16	77 140,16 020219	62.2.6.1.9
						Encargos com instalações	62.4.1.2	17 802,03	8 912,79	8 912,79 020220	62.4.1.2	Encargos com instalações	62.4.1.2	17 802,03	8 912,79	8 912,79 020220	62.4.1.2
						Encargos com instalações	68.8.9.1.9	873,57	1 251,98	1 251,98 06020305	68.8.9.1.9	Encargos com instalações	68.8.9.1.9	873,57	1251,98	1 251,98 06020305	68.8.9.1.9
						Projetos de Arquitetura e Especialidades para as cinco unidades de cuidados de Saúde Primários	45.3.1.99.99	81 180,00	101 475,00	0,00 07010307	45.3.1.99.99	Projetos de Arquitetura e Especialidades para as cinco unidades de cuidados de Saúde Primários	45.3.1.99.99	81 180,00	101 475,00	0,00 07010307	45.3.1.99.99

PCH - Plano de Contas Multidimensional

DELEGAÇÃO DE COMPETÊNCIAS DO MUNICÍPIO AOS ÓRGÃOS DAS ENTIDADES INTERMUNICIPAIS E NOS ÓRGÃOS DAS FREGUESIAS

12

Delegação de competências do município nos órgãos das entidades intermunicipais e nos órgãos das freguesias

MUNICÍPIO DE SANTO TIRSO

Período de relato: 01-01-2025 a 31-12-2025

Entidade com quem foi celebrado o acordo de delegação	Delegação de competências				Recursos													
					Humanos	Financeiros												
						Transferências correntes	Contrato-PPI	Despesas										
								Ano N	Ano N+1	Ano N+2 e seguintes	Contrato-PPI	Classificação Económica						
510835716.União freguesias de Carreira e Refojos de Riba Ave	Lei 75/2013	Contrato	20/07/22	01/10/2021-outubro 2025	0	Cemiterio Casa Mortuaria	60.1.3.2	7 500,00	3 750,00	0,00	04050102	60.1.3.2	0	Cemiterio Casa Mortuaria	60.1.3.2	7 500,00	3 750,00	0,00	04050102	60.1.3.2
510834604.União freguesias de Areias, Sequeró, Lama e Palmeira	Lei 75/2013	Contrato	26/07/22	01/10/2021-05 fevereiro 2026	0	Cemiterio Casa Mortuaria	60.1.3.2	7 500,00	3 750,00	3 750,00	04050102	60.1.3.2	0	Cemiterio Casa Mortuaria	60.1.3.2	7 500,00	3 750,00	3 750,00	04050102	60.1.3.2
507508858.Freguesia Agua Longa	Lei 75/2013	Contrato	18/07/22	01/10/2021-05 fevereiro 2026	0	Cemiterio Casa Mortuaria	60.1.3.2	7 500,00	3 750,00	3 750,00	04050102	60.1.3.2	0	Cemiterio Casa Mortuaria	60.1.3.2	7 500,00	3 750,00	3 750,00	04050102	60.1.3.2
506557995.Freguesia Vilarinho	Lei 75/2013	Contrato	18/07/22	01/10/2021-outubro 2025	0	Cemiterio Casa Mortuaria	60.1.3.2	14 000,00	7 000,00	0,00	04050102	60.1.3.2	0	Cemiterio Casa Mortuaria	60.1.3.2	14 000,00	7 000,00	0,00	04050102	60.1.3.2
509016260.Freguesia Negreiros (S. Tomé)	Lei 75/2013	Contrato	18/07/2022	01/10/2021 a 05 fevereiro 2026	0	Cemiterio Casa Mortuaria	60.1.3.2	7 500,00	3 750,00	3 750,00	04050102	60.1.3.2	0	Cemiterio Casa Mortuaria	60.1.3.2	7 500,00	3 750,00	3 750,00	04050102	60.1.3.2
509016286.Freguesia Reboredos	Lei 75/2013	Contrato	27/02/19	09/10/2021-Out/2025	0	Gestão Equipamentos Desportivos	60.1.3.2	40 000,00	10 350,00	0,00	04050102	60.1.3.2	0	Gestão Equipamentos Desportivos	60.1.3.2	32 500,00	10 350,00	0,00	04050102	60.1.3.2
510834604.União freguesias de Areias, Sequeró, Lama e Palmeira	Lei 75/2013	Contrato	24/05/22	09/10/2021-Out/2025	0	Gestão Equipamentos Desportivos	60.1.3.2	19 125,00	11 475,00	0,00	04050102	60.1.3.2	0	Gestão Equipamentos Desportivos	60.1.3.2	34 425,00	15 225,00	0,00	04050102	60.1.3.2
509016260.Freguesia Negreiros (S. Tomé)	Lei 75/2013	Contrato	22/09/20	09/10/2021-Out/2025	0	Gestão Equipamentos Desportivos	60.1.3.2	9 695,00	5 805,00	0,00	04050102	60.1.3.2	0	Gestão Equipamentos Desportivos	60.1.3.2	25 155,00	5 805,00	0,00	04050102	60.1.3.2
510835457.Junta Freguesia Vila Nova Campo	Lei 75/2013	Contrato	22/06/2022 (a)	03/06/2022 a setembro 2025	0	Contrato Descentralização Espaço Municipe	60.1.3.2	3 600,00	7 200,00	0,00	04050102	60.1.3.2	0	Contrato Descentralização Espaço Municipe	60.1.3.2	3 600,00	680,20	0,00	04050102	60.1.3.2
509014852.Freguesia Aves	Lei 75/2013	Contrato	22/06/2022 (a)	03/06/2022 a setembro 2025	0	Contrato Descentralização Espaço Municipe	60.1.3.2	4 500,00	9 000,00	0,00	04050102	60.1.3.2	0	Contrato Descentralização Espaço Municipe	60.1.3.2	4 500,00	563,20	0,00	04050102	60.1.3.2
507730020.Freguesia Monte Cordova	Lei 75/2013	Contrato	22/06/2022 (a)	03/06/2022 a setembro 2025	0	Contrato Descentralização Espaço Municipe	60.1.3.2	2 200,00	4 400,00	0,00	04050102	60.1.3.2	0	Contrato Descentralização Espaço Municipe	60.1.3.2	2 200,00	221,40	0,00	04050102	60.1.3.2
507508858.Freguesia Agua Longa	Lei 75/2013	Contrato	22/06/2022 (a)	03/06/2022 a setembro 2025	0	Contrato Descentralização Espaço Municipe	60.1.3.2	1 300,00	2 600,00	0,00	04050102	60.1.3.2	0	Contrato Descentralização Espaço Municipe	60.1.3.2	1 300,00	234,00	0,00	04050102	60.1.3.2
510835716.União freguesias de Carreira e Refojos de Riba Ave	Lei 75/2013	Contrato	22/06/2022 (a)	03/06/2022 a setembro 2025	0	Contrato Descentralização Espaço Municipe	60.1.3.2	1 200,00	2 400,00	0,00	04050102	60.1.3.2	0	Contrato Descentralização Espaço Municipe	60.1.3.2	1 200,00	111,60	0,00	04050102	60.1.3.2
509016260.Freguesia Negreiros (S. Tomé)	Lei 75/2013	Contrato	22/06/2022 (a)	03/06/2022 a setembro 2025	0	Contrato Descentralização Espaço Municipe	60.1.3.2	8 400,00	4 200,00	0,00	04050102	60.1.3.2	0	Contrato Descentralização Espaço Municipe	60.1.3.2	4 200,00	212,40	0,00	04050102	60.1.3.2
509016286.Freguesia Reboredos	Lei 75/2013	Contrato	22/06/2022 (a)	03/06/2022 a setembro 2025	0	Contrato Descentralização Espaço Municipe	60.1.3.2	3 600,00	3 600,00	0,00	04050102	60.1.3.2	0	Contrato Descentralização Espaço Municipe	60.1.3.2	3 600,00	243,00	0,00	04050102	60.1.3.2
507007964.Freguesia Ronz	Lei 75/2013	Contrato	22/06/2022 (a)	03/06/2022 a setembro 2025	0	Contrato Descentralização Espaço Municipe	60.1.3.2	1 900,00	3 800,00	0,00	04050102	60.1.3.2	0	Contrato Descentralização Espaço Municipe	60.1.3.2	3 800,00	316,80	0,00	04050102	60.1.3.2
506557995.Freguesia Vilarinho	Lei 75/2013	Contrato	22/06/2022 (a)	03/06/2022 a setembro 2025	0	Contrato Descentralização Espaço Municipe	60.1.3.2	4 000,00	4 000,00	0,00	04050102	60.1.3.2	0	Contrato Descentralização Espaço Municipe	60.1.3.2	2 000,00	369,00	0,00	04050102	60.1.3.2
510834604.União freguesias de Areias, Sequeró, Lama e Palmeira	Lei 75/2013	Contrato	22/06/2022 (a)	03/06/2022 a setembro 2025	0	Contrato Descentralização Espaço Municipe	60.1.3.2	3 600,00	7 200,00	0,00	04050102	60.1.3.2	0	Contrato Descentralização Espaço Municipe	60.1.3.2	3 600,00	367,20	0,00	04050102	60.1.3.2

PCM - Plano de Contas Multidimensional
(a) Data de Reunião Assembleia Municipal



RESUMO DIÁRIO DE TESOURARIA

13

ENTIDADE	RESUMO DIÁRIO DE TESOURARIA Nº. 246		ANO	PÁGINA
MUN S. TIRSO	Data : 2025/12/30 (desconsideração dos depósitos a prazo)		2025	1

CONTA	CX/BC	DESIGNAÇÃO	ANTERIOR		DO DIA		ACUMULADO		SALDO	
			DÉBITO	CRÉDITO	DÉBITO	CRÉDITO	DÉBITO	CRÉDITO	DEVEDOR	CREDOR
11		Caixa	2.608.221,49	2.556.889,64	91.555,31	105.917,13	2.699.776,80	2.662.806,77	36.970,03	
11.1		Caixa A	2.598.935,17	2.547.603,32	91.555,31	105.917,13	2.690.490,48	2.653.520,45	36.970,03	
	1	1 - Tesouraria	2.238.859,22	2.212.820,68	88.635,70	103.668,49	2.327.494,92	2.316.489,17	11.005,75	
	10	10 - JF Vilarinho	1.425,10	408,51			1.425,10	408,51	1.016,59	
	11	11 - JF Vila Nova do Campo	2.312,56	127,82			2.312,56	127,82	2.184,74	
	12	12 - JF Negreslos (São Tomé)	1.385,20				1.385,20		1.385,20	
	13	13 - JF Roriz	1.744,33				1.744,33		1.744,33	
	14	14 - JF Vila das Aves	1.239,70	153,65		21,95	1.239,70	175,60	1.064,10	
	15	15 - JF Rebordões	5.112,40	3.750,00			5.112,40	3.750,00	1.362,40	
	16	16 - JF Areias, Seq , Lama, Palm	1.256,05				1.256,05		1.256,05	
	17	17 - JF Carreira e Refojos	1.785,79				1.785,79		1.785,79	
	18	18 - JF Monte Cordova	972,00				972,00		972,00	
	19	19 - JF Água Longa	2.608,74	732,26			2.608,74	732,26	1.876,48	
	3	3 - Esp. do Munícipe	340.234,08	329.610,40	2.919,61	2.226,69	343.153,69	331.837,09	11.316,60	
11.8		Fundo fixo	9.286,32	9.286,32			9.286,32	9.286,32		
11.8.01		Serviço Compras	1.227,40	1.227,40			1.227,40	1.227,40		
	801	801 - SERV. COMPRAS	1.227,40	1.227,40			1.227,40	1.227,40		
11.8.02		Divião Serviços Gerais	3.651,92	3.651,92			3.651,92	3.651,92		
	802	802 - DIV. SERV. GERAIS	3.651,92	3.651,92			3.651,92	3.651,92		
11.8.04		SERV MUN PROT CIVIL	549,39	549,39			549,39	549,39		
	804	804 - SERV MUN PROT CIVIL	549,39	549,39			549,39	549,39		
11.8.05		CPCJ	339,96	339,96			339,96	339,96		
	805	805 - CPCJ	339,96	339,96			339,96	339,96		
11.8.08		Direção Municipal	2.397,05	2.397,05			2.397,05	2.397,05		
	808	808 - Direção Municipal	2.397,05	2.397,05			2.397,05	2.397,05		
11.8.12		Divisão Ação Social	1.120,60	1.120,60			1.120,60	1.120,60		
	812	812 - DIV. AÇÃO SOCIAL	1.120,60	1.120,60			1.120,60	1.120,60		
12		Depósitos à ordem	119.977.975,06	105.921.326,22	6.090.270,00	6.037.378,16	126.068.245,06	111.958.704,38	14.109.540,68	
12.2		Depósitos bancários	119.977.975,06	105.921.326,22	6.090.270,00	6.037.378,16	126.068.245,06	111.958.704,38	14.109.540,68	
12.2.01		Caixa Geral Depositos	90.547.941,81	89.098.268,38	1.197.355,52	1.121.812,09	91.745.297,33	90.220.080,47	1.525.216,86	
	0035/00000049730	CGD	77.349.677,35	76.931.567,57	628.496,98	781.374,18	77.978.174,33	77.712.941,75	265.232,58	
	0035/00001213430	CGD	968.554,54	943.918,91	115.788,32	1.434,14	1.084.342,86	945.353,05	138.989,81	
	0035/00006223930	CGD	843.328,00	837.583,17	25,20	34,28	843.353,20	837.617,45	5.735,75	
	0035/00007075430	CGD	991.331,61	983.871,04	147,07		991.478,68	983.871,04	7.607,64	
	0035/00043835230	CGD	1.297.703,32	1.290.000,00			1.297.703,32	1.290.000,00	7.703,32	
	0035/00053089530	CGD	5.418.266,35	5.111.309,69	413.928,46	338.969,49	5.832.194,81	5.450.279,18	381.915,63	
	0035/00053595130	CGD	6.466,74	18,00			6.466,74	18,00	6.448,74	
	0035/10000049320	CGD	3.000.000,00	3.000.000,00			3.000.000,00	3.000.000,00		
	0035/99999999999	CGD	672.613,90		38.969,49		711.583,39		711.583,39	
12.2.04		Banco BPI	593.755,40	530.951,95			593.755,40	530.951,95	62.803,45	
	0010/16430160101	BPI	593.755,40	530.951,95			593.755,40	530.951,95	62.803,45	
12.2.05		CCAM Medio Ave C.r.l.	1.118.813,86	494.526,85	86,24	44.860,92	1.118.900,10	539.387,77	579.512,33	
	0045/40029713381	CCA	618.813,86	494.526,85	86,24	44.860,92	618.900,10	539.387,77	79.512,33	
	0045/40029713382	CCA	500.000,00				500.000,00		500.000,00	
12.2.06		Banco Montepio	4.068.449,03	2.508.515,38			4.068.449,03	2.508.515,38	1.559.933,65	
	0036/99106007963	MPG	1.568.449,03	1.208.515,38			1.568.449,03	1.208.515,38	359.933,65	
	0036/99106007964	MPG	2.500.000,00	1.300.000,00			2.500.000,00	1.300.000,00	1.200.000,00	
12.2.07		Novo Banco	6.962.811,74	3.062.371,94			6.962.811,74	3.062.371,94	3.900.439,80	
	0007/00014300001	NBA	462.811,74	62.371,94			462.811,74	62.371,94	400.439,80	
	0007/00014300002	NBA	6.500.000,00	3.000.000,00			6.500.000,00	3.000.000,00	3.500.000,00	
12.2.08		Millennium BCP	977.835,24	603.170,19	10.707,92	464,05	988.543,16	603.634,24	384.908,92	
	0033/06880344051	BCP	977.835,24	603.170,19	10.707,92	464,05	988.543,16	603.634,24	384.908,92	
12.2.09		Banco Santander Totta	1.224.987,05	4,71			1.224.987,05	4,71	1.224.982,34	
	0018/25934183020	BST	624.363,71	4,71			624.363,71	4,71	624.359,00	
	0018/25934183021	BST	600.623,34				600.623,34		600.623,34	
12.2.10		EuroBic	14.483.380,93	9.623.516,82	10.376,99	4.870.241,10	14.493.757,92	14.493.757,92		
	0079/57204808101	BIC	5.483.380,93	5.123.516,82	10.376,99	370.241,10	5.493.757,92	5.493.757,92		
	0079/57204808102	BIC	9.000.000,00	4.500.000,00		4.500.000,00	9.000.000,00	9.000.000,00		
12.2.13		ABANCA Portugal S.A.			4.871.743,33		4.871.743,33		4.871.743,33	
	0170/0304003830858	ABA			371.743,33		371.743,33		371.743,33	
	0170/0381005562309	ABA			4.500.000,00		4.500.000,00		4.500.000,00	
		TOTAL DE DISPONIBILIDADES	122.586.196,55	108.478.215,86	6.181.825,31	6.143.295,29	128.768.021,86	114.621.511,15	14.146.510,71	
		SALDO GERÊNCIA	93.110.133,37	79.002.152,68	952.769,83	914.239,81	94.062.903,20	79.916.392,49	14.146.510,71	
		DOTAÇÕES ORÇAMENTAIS	89.838.236,23	78.678.418,42	936.632,65	914.211,81	90.774.868,88	79.592.630,23	11.182.238,65	
		DOTAÇÕES NÃO ORÇAMENTAIS	3.271.897,14	323.734,26	16.137,18	28,00	3.288.034,32	323.762,26	2.964.272,06	



MAPAS DE FUNDOS DE MANEIO

14

	MAPA DE FUNDOS DE MANEIO
Designação da entidade	**CÂMARA MUNICIPAL DE SANTO TIRSO**
Gerência	**2025**
Titular Fundo Maneio	**Direção Municipal**
Dotação orçamental	**5.500,00 €**
Valor do fundo	**500,00 €**
Data de constituição	**16/01/2025**

Ordem de pagamento

N.º	Data	Valor
721	17/02/2025	425,00 €
1222	11/03/2025	283,62 €
1806	09/04/2025	337,50 €
2987	05/06/2025	442,43 €
3808	15/07/2025	110,50 €
4940	09/09/2025	266,00 €
5959	15/10/2025	32,00 €
	Total	**1 897,05 €**

Titular Fundo Maneio	**Comissão Proteção Crianças e Jovens**
Dotação orçamental	**1.684,65 €**
Valor do fundo	**153,15 €**
Data de constituição	**16/01/2025**

Ordem de pagamento

N.º	Data	Valor
2788	05/06/2025	48,00 €
7601	22/12/2025	138,81 €
	Total	**186,81 €**

Titular Fundo Maneio	**Divisão Acção Social**
Dotação orçamental	**5.500,00 €**
Valor do fundo	**500,00 €**
Data de constituição	**16/01/2025**

Ordem de pagamento

N.º	Data	Valor
2638	27/05/2025	16,70 €
3838	15/07/2025	47,45 €
5841	15/10/2025	233,65 €
6848	22/12/2025	311,40 €
7596	22/12/2025	11,40 €
	Total	**620,60 €**

Titular Fundo Maneio	**Divisão de Serviços Gerais**
Dotação orçamental	**8 250,00 €**
Valor do fundo	**750,00 €**
Data de constituição	**16/01/2025**

Ordem de pagamento

N.º	Data	Valor
2343	08/05/2025	322,56 €
2378	19/05/2025	236,71 €
2995	16/06/2025	534,51 €
4507	13/08/2025	285,56 €
4516	14/08/2025	257,21 €
5532	30/09/2025	362,95 €
5846	14/10/2025	423,43 €
6853	22/12/2025	331,91 €
7595	22/12/2025	147,08 €
	Total	**2 901,92 €**

Titular Fundo Maneio	**Serviços de Compras**
Dotação orçamental	**11.000,00 €**
Valor do fundo	**1.000,00 €**
Data de constituição	**16/01/2025**

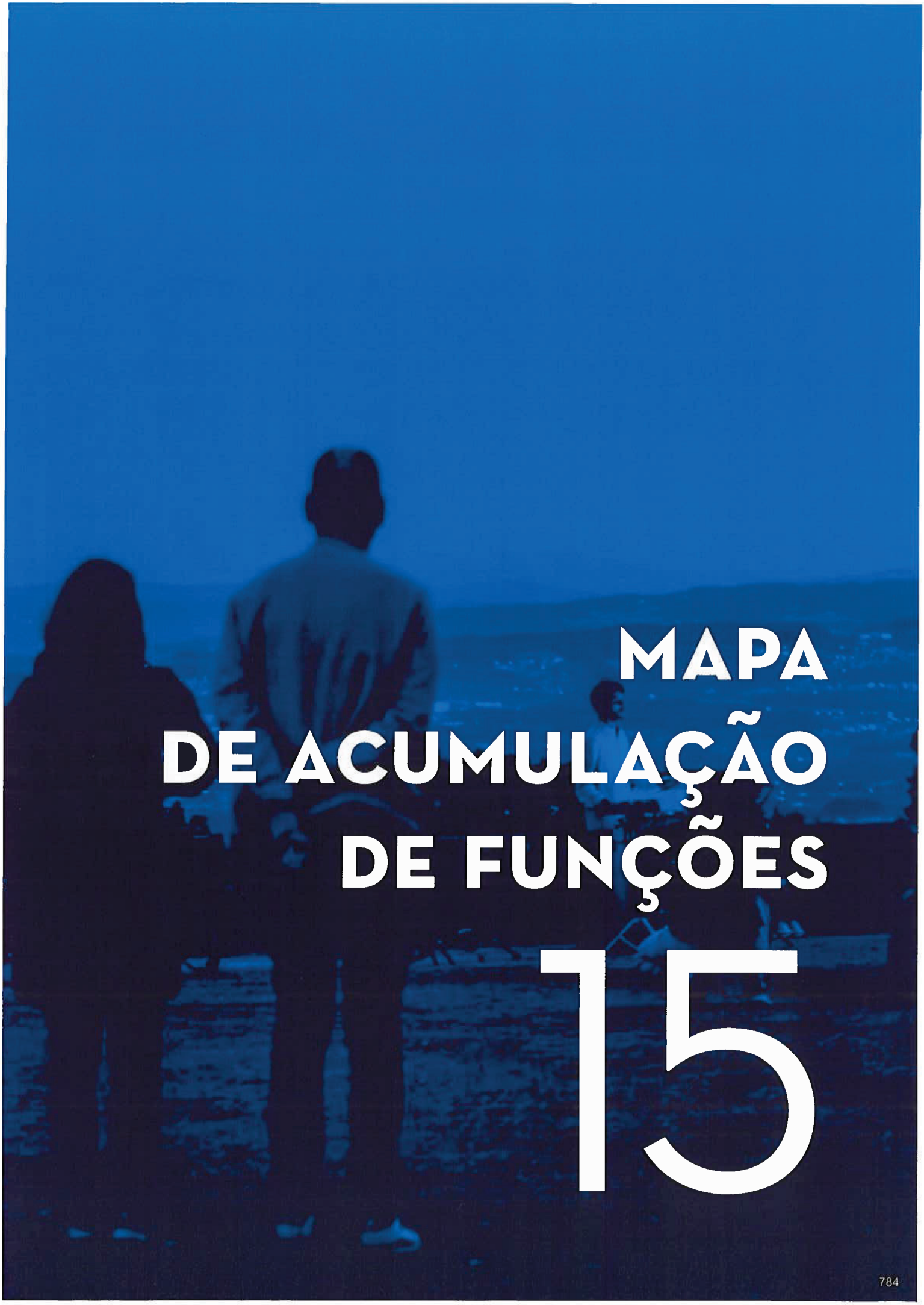

MAPA DE ACUMULAÇÃO DE FUNÇÕES

15

Ordem de pagamento		
N.º	Data	Valor
7623	23/12/2025	227,40 €
	Total	**227,40 €**

Titular Fundo Maneio	**Serviço Municipal Proteção Civil**
Dotação orçamental	**5.500,00**
Valor do fundo	**500,00 €**
Data de constituição	**16/01/2025**

Ordem de pagamento		
N.º	Data	Valor
7575	22/12/2025	33,85 €
7598	22/12/2025	15,54 €
	Total	**49,39 €**

O Dirigente responsável pela área Financeira

Assinatura.....

O Membro do executivo responsável pala área/pelouro financeiro

Assinatura.....

Mapa de Acumulação de Funções

MUNICIPIO DE SANTO TIRSO

Período de relato: 01-01-2025 a 31-12-2025

1. Trabalhadores da entidade autorizados a exercer funções noutros serviços

Nome	Classe de Função	Data de Posicionamento	Fundamento Posicionamento	Vencimento Ilíquido anual €	Observações	Outra(s) atividade(s)					
						Entidade	Cargo ou função	Data de início da(s) atividade(s)	Motivo Acumulação	Remuneração (ilíquida)	
										Valor ilíquido	Período a que respeita
Alfredo Monteiro Pereira	Assistente Operacional	22.10.1990	CTI	17 261,16 €	–	Várias	Serviços de Jardinagem	mar-22	Funções Privadas	Variável	2025
Amílcar Jorge Souto Sequeira	Assistente Operacional	02.02.2009	CTI	18 080,13 €	–	Transportes Moranpe Lda	Motorista	dez-25	Funções Privadas	7,50 €/hora	2025
Ana Catarina Silva Andrade	Assistente Operacional	01.04.2022	CTI	12 315,12 €	–	Várias	Formação	out-25	Funções Privadas	Variável	2025
Ana Luísa da Silva Afonso Sistelo	Técnica Superior	12.10.2006	CTI	22 978,09 €	–	Várias	Execução de Projetos e Apoio Técnico a Empresas	mai-13	Funções Privadas	Variável	2025
Ana Maria Ferreira Mendes	Técnica Superior	10.09.2012	CTI	24 422,50 €	–	Quinta do Rio - Vila das Aves	Serviço de vigilância e entretenimento de crianças	mai-24	Funções Privadas	6.00/hora	2025
Ângela Raquel Silva Pereira	Assistente Técnica	01.03.2018	CTI	26 385,64 €	–	Várias	Desenvolvimento procedimento validação sistemas computorizados	ago-23	Funções Privadas	450,00	2025
Ângela Sofia Sousa Ribeiro	Técnica Superior	13.03.2023	CTI	19 399,27 €	–	Várias	Projetos arquitetura	maio-23	Funções Privadas	Variável	2025
Blandina Alexandra Ferreira Santos	Chefe de Serviço	01.08.2006	Comissão de Serviço	36 716,26 €	–	2 Move Serv, Unipessoal, Ld.ª	Sócia-gerente	abril-13	Funções Privadas	sem remuneração	2025
Cândida Amélia Oliveira Sousa	Coordenadora Técnica	08.02.1995	CTI	23 143,40 €	–	Academia João Correia	Tesoureira	out-25	Funções Privadas	sem remuneração	2025
Carla Sofia Silva Carneiro	Técnica Superior	25.10.2017	CTI	20 502,15 €	–	MPI-Creative Solutions, Unipessoal, Lda	Gerente	maio-18	Funções Privadas	RMMG	2025
Carlos Manuel Silva Lopes	Chefe de Serviço	08.08.1984	Comissão de Serviço	36 716,26 €	–	Várias	Formador (formação profissional); Prestação Serviços Organização e Modernização Administrativa Empresas (criação aplicações informáticas)	jun-01	Funções Privadas	Variável	2025
					–	–	Disc-Jockey	jun-11	Funções Privadas	Variável	2025
Carmen Zita Machado Moreira	Técnica Superior	04.05.2018	CTI	22 692,43 €	–	Várias	Organização e Supervisão na Área Administrativa	Jul-18	Funções Privadas	750,00	2025
Daniel Filipe Veloso Correia	Técnico Superior	15.11.2004	CTI	24 102,82 €	–	Várias	Análise orçamentos relativos a instalações elétricas e telecomunicações	dez-19	Funções Privadas	Variável	2025
Daniela Alexandra Rodrigues P. Duarte	Técnica Superior	21.09.2007	CTI	33 879,59 €	–	Várias	Plan. e Ordenamento do Território e Arquitetura	jun-13	Funções Privadas	200,00	2025
Daniela Pais Sousa Godinho Silva	Técnica Superior	01.09.2022	CTI	19 378,52 €	–	Artave e Trevo do Sucesso	Docência disciplina educação física (Artave) e Gerência (Trevo Sucesso)	out-22	Funções Privadas	500,00	2025
Daniela da Silva Matos T. Borges	Técnica Superior	12.05.2025	CTI	12 565,93 €	–	Várias	Aulas de Playoga para crianças	out-25	Funções Privadas	Variável	2025
Dulce Maria Figueiredo Pereira Avidos	Encarregado Operacional	04.12.2003	CTI	20 492,01 €	–	Várias	Serviços de Limpeza	dez-23	Funções Privadas	Variável	2025
Elisabete Cristina Santos Alves	Assistente Técnica	02.11.2001	CTI	15 738,98 €	–	Paisagem Teorica	Serviços de Limpeza	maio-23	Funções Privadas	6,00/hora	2025
Estela Cecília Santos Dias Machado	Técnica Superior	01.05.2025	CTI	12 980,97 €	–	–	Consultas e/ou formação Psicologia	maio-25	Funções Privadas	Variável	2025
Estela Luísa Alves Júnior Cruz	Assistente Técnica	02.04.2012	CTI	14 251,72 €	–	–	Criação de peças de artesanato	nov-21	Funções Privadas	Variável	2025
Flávio Emanuel Montero Rego	Assistente Operacional	01.08.2025	CTI	4 760,26 €	–	–	Assistente de recintos desportivos e recintos de espetáculos	nov-25	Funções Privadas	Variável	2025
João Manuel Castro Lopes	Assistente Operacional	26.03.2008	CTI	14 601,51 €	–	Várias	Montagem e Aluguer de Palcos	maio-13	Funções Privadas	500,00	2025
João Paulo Rosas Martins	Chefe de Serviço	01.07.2002	Comissão de Serviço	35 772,14 €	–	Várias	Elaboração de Projetos e Consultadoria	nov-22	Funções Privadas	Variável	2025
Jorge André Marques Andrade	Especialista Informática	10.12.2012	CTI	29 841,74 €	–	–	Suporte remoto informática	mar-23	Funções Privadas	250,00	2025
Jorge Emanuel Oliveira Machado	Chefe de Divisão	04.05.2018	Comissão de Serviço	42 705,96 €	–	–	Sócio gerente empresa vocacionada para a gestão redes sociais	abr-19	Funções Privadas	sem remuneração	2025
					–	–	Consultadoria e formação desportiva	mar-23	Funções Privadas	Variável	2025
Jorge Nicola Costa Russell Ferreira	Coordenador Técnico	01.06.2004	CTI	20 108,12 €	–	Várias	Serv. Topografia p/ª Entidades Privadas	nov-04	Funções Privadas	Variável	2025
José Fernando Silva Azevedo	Técnico Superior	02.03.2022	CTI	20 195,98 €	–	–	Colaboração projetos arquitetura	maio-23	Funções Privadas	Variável	2025
Júlio Marco da Costa Peixoto Braga	Coordenador Municipal de Proteção Civil	28.05.2007	Comissão de Serviço	42 705,96 €	–	–	Consultadoria/Formação na Área de Proteção e Socorro	mar-24	Funções Privadas	Variável	2025
Laurinda Martins Machado	Assistente Operacional	01.04.2022	CTI	13 675,82 €	–	Associação Pais Escola Básica Ponte	Animadora	nov-23	Funções Privadas	346,80	2025
Liliana Manuela Gonçalves Martins	Assistente Operacional	01.04.2022	CTI	10 595,56 €	–	–	Terapia Reiki	mar-25	Funções Privadas	Variável	2025
Luciano Jorge Costa Gomes	Coordenador Técnico	07.01.2007	CTI	19 459,02 €	–	–	Apoio ao Desporto Adaptado	mai-15	Funções Privadas	300,00	2025
Luís Miguel Moreira Mendes	Coordenador Técnico	06.12.2005	CTI	20 932,80 €	–	Várias	Serv. Topografia	abr-13	Funções Privadas	Variável	2025
Marcos Ruben Soares Neto	Assistente Técnico	16.01.2017	CTI	14 251,72 €	–	–	Produção de plástico e vendas online	out-20	Funções Privadas	Variável	2025
Margarida Isabel Silva Leite Araújo	Técnica Superior	17.02.1988	CTI	25 953,80 €	–	–	Psicologia	jun-21	Funções Privadas	Variável	2025
Maria Alexandra Macedo Lima	Técnica Superior	01.07.2025	CTI	10 582,63 €	–	–	Consultas Hospital da Luz (Guimarães) e Hospital Privado Braga Sul	ago-25	Funções Privadas	Variável	2026

Nome	Cargo/Grau/Função	Data de provimento	Forma de provimento	Vencimento ilíquido anual (€)	Observações	Cargos exercidos em regime de acumulação de funções públicas e privadas					
						Entidade	Cargo ou função	Data de declaração/renovação de acumulação	Regime de acumulação	Remuneração (a)	
										Valor ilíquido	Período a que respeita
Maria Emília Costa Fernandes Carneiro	Técnica Superior	07.11.2007	CTI	39 802,70 €	–	Manuel F. M. Santos, Lda.	Assessoria Técnica	abr-13	Funções Privadas	250,00	2025
Maria Graça Moura Pelayo	Coordenadora Técnica	07.12.1983	CTI	23 088,30 €	–	Confeitaria Pastelaria Moura	Gerência de empresa	jun-19	Funções Privadas	sem remuneração	2025
Maria Susana Ina da Silva	Técnica Superior	08.01.2007	CTI	25 474,29 €	–	Várias	Apoio técnico a empresa civil	abr-13	Funções Privadas	250,00	2025
Miguela Patrícia Oliveira Carriço	Técnica Superior	01.09.2022	CTI	20 195,98 €	–	Escola Secundária Martins Sarmento	Atividade docente	jan-23	Funções Públicas	Variável	2025
Mónica Alexandra Moreira Silva	Assistente Técnica	08.10.1998	CTI	22 406,58 €	–	–	Serviços de Limpeza	ago-23	Funções Privadas	Variável	2025
Nuno Filipe Dias Marques	Chefe de Serviço	01.02.2018	Comissão de Serviço	31 411,20 €	–	Várias	Prestação de serviços técnicos (multimédia)	fev-18	Funções Privadas	Variável	2025
Nuno Miguel Mendes Guedes	Técnico Superior	29.10.2010	CTI	23 143,40 €	–	Várias	Execução de Planos de Segurança em Projeto, Coordenação de Segurança e Saúde em Projeto e Obra	set-13	Funções Privadas	Variável	2025
Nuno Miguel Silva Pereira Olaio	Técnico Superior	02.12.2005	CTI	42 965,86 €	–	Várias	Investigação/Ensino	set-13	Funções Privadas	Variável	2025
Núria Martins Ferreira	Assistente Operacional	01.04.2022	CTI	8 110,53 €	–	–	medicina alternativa	ago/24	Funções Privadas	Variável	2025
Pedro Nuno Moreira Sá Lima	Técnico Superior	01.03.1995	CTI	23 606,13 €	–	Matosinhos	Prestação de serviços na área do Desporto	abr-13	Funções Privadas	Variável	2025
Ricardo Filipe Rodrigues Lírio	Técnico Superior	22.11.2016	CTI	19 968,45 €	–	–	Levantamentos topográficos, projetos e consultoria	out-23	Funções Privadas	Variável	2025
Ricardo Jorge Ferreira dos Santos	Chefe de Serviço	01.04.2019	CTI	37 134,26 €	–	Escola Superior Saúde do Politécnico do Porto	Professor Ajunto Convidado	mar-25	Funções Públicas	Prof. Adjunto Convidado a 10%	2025
Ricardo Miguel Martins Gonçalves	Técnico Superior	03.06.2022	CTI	23 615,05 €	–	Várias	Orientação de Atividade Física	jul-22	Funções Privadas	Variável	2025
Rosa Irene Castro Fernandes	Chefe de Divisão	26.10.2007	Comissão de Serviço	42 352,33 €	–	Várias	Área da Contabilidade Privada	abr-13	Funções Privadas	Variável	2025
Rui Filipe Dias Santos	Chefe de Divisão	23.10.2002	Comissão de Serviço	42 705,96 €	–	Escola Superior Saúde do Politécnico do Porto	Docência	set-25	Funções Públicas	200,00	2025
Rui Miguel Santos Pereira	Técnico Superior	06.12.2005	CTI	33 680,22 €	–	–	Empresa do ramo têxtil	abr-13	Funções Privadas	Não remunerado	2025
Rui Nuno Ferreira Matos	Chefe de Divisão	01.08.2008	Comissão de Serviço	42 228,08 €	–	–	Projetos de engenharia e consultadoria	abr-25	Funções Privadas	Variável	2025
Sandra Cristina Lírio Dias	Assistente Operacional	02.04.2012	CTI	12 209,90 €	–	–	Trabalhos no ramo dos estofos	fev-23	Funções Privadas	Variável	2025
Sandra Cristina Moreira Silva	Técnica Superior	27.08.2007	CTI	29 156,97 €	–	–	Assistência no atendimento de linhas telefónicas	out-20	Funções Privadas	356,00	2025
Sara Isabel Teixeira Santos Cidade	Chefe de Divisão	02.05.2003	Comissão de Serviço	42 514,80 €	–	Ordem dos Arquitetos	Membro suplente conselho diretivo regional norte Ordem Arquitetos	set-21	Funções Privadas	Variável (senhas de presença)	2025
Sílvia Conceição Carvalho Carneiro	Técnica Superior	01.08.2005	CTI	23 257,85 €	–	Clínicas/Entidades Formadoras	Consultas Psicologia, terapia familiar/casal e/ou formação	out-23	Funções Privadas	Variável	2025
Sofia Ferreira Lima	Assistente Operacional	01.09.2021	CTI	12 045,53 €	–	–	Motorista de TVDE	set-21	Funções Privadas	350,00	2025
Tiago Miguel Azevedo Duarte Pinto Sousa	Técnico Superior	01.01.2016	CTI	27 658,13 €	–	Federação Portuguesa de Hóquei	Consultor	jul-24	Funções Privadas	480,00	2025

(a) As remunerações a indicar neste modelo serão os vencimentos ilíquidos e incluirão o subsídio de férias e e Natal e outros que não revistam a natureza de simples compensação ou reembolso de despesas realizadas por motivo de serviço
NOTA: Os dados pessoais constantes desto documento são necessários e são recolhidos para efeitos das atividades de jurisdição e controlo financeiro público que cabem ao Tribunal de Contas, nos termos previstos na

RELAÇÃO NOMINAL DOS RESPONSÁVEIS PELA EXECUÇÃO FINANCEIRA E/OU ORÇAMENTAL NO PERÍODO DE RELATO

16

Relação nominal de responsáveis pela execução financeira e/ou orçamental no período de relato

MUNICÍPIO DE SANTO TIRSO

Período de relato 01-01-2025 a 31-12-2025

Nome	Orgão/Cargo	Período de Responsabilidade a)	Morada b)
Alberto Manuel Martins da Costa	Presidente	01/01/2025 a 31/12/2025	Rua Luís de Camões, 142 AP 801 - 4780 - 497 Santo Tirso
Nuno Miguel Linhares da Silva	Vereador	01/01/2025 a 31/12/2025	Travessa da Agra, 8-A - 4825-055 Agrela STS
Sílvia Manuela da Costa Ferreira Tavares	Vereadora	01/01/2025 a 31/12/2025	Rua Padre António Silva Araújo, 321 - 4780-047 Areias STS
Carlos Jorge Castro Alves	Vereador	01/01/2025 a 25/10/2025	Rua Sampaio de Vilães, n.º 32 - 4795-339 Roriz
Ana Maria Moreira Ferreira	Vereadora	01/01/2025 a 31/12/2025	Rua José Narciso Martins Costa, 150 - 4795-473 S. Martinho Campo
José Pedro Santos Ferreira Machado	Vereador	01/01/2025 a 25/10/2025	Travessa Nova da Telheira, 244 - 4780-791 Santo Tirso
Tiago João Machado Araújo	Vereador	01/01/2025 a 25/10/2025	Rua do Luvazim, 391, 2.º Esq. Frt - 4795 - 081 Aves
Quitéria Juliana Correia Roriz	Vereadora	01/01/2025 a 25/10/2025	Rua José Luís de Andrade, n.º 28 - 4780-487 Santo Tirso
Sara Isabel Fonseca Moreira	Vereadora	01/01/2025 a 25/10/2025	Rua Conde S. Bento, 222 - 4780 232 Santa Cristina do Couto
Fernando Jorge Gomes da Silva	Vereador	26/10/2025 a 31/12/2025	Rua São Francisco, n.º 1053 - 4825 - 484 Santo Tirso
Marco Paulo Pinto da Cunha	Vereador	26/10/2025 a 31/12/2025	Rua José Luís Dias Barbosa, n.º 494 - 4795 - 891 S. Mamede Negrelos
Ricardo Filipe Silva Pereira	Vereador	26/10/2025 a 31/12/2025	Rua Alminhas, 345, 4825 - 139 Carreira
Fernando Gonçalo Cruz do Vale	Vereador	26/10/2025 a 31/12/2025	Largo Domingos Moreira, n.º 34, 2.º Dto, 4780 - 371 Santo Tirso
Sara Micaela Ferreira de Lima	Vereadora	26/10/2025 a 31/12/2025	Rua Nossa Senhora de Espinho, 323, 4795 - 478 S. Martinho do Campo
Alexandre Gonzaga Almeida Gonçalves	Vereador	27/11/2025 e 23/12/2025 c)	Rua Prof. Dr. António Faria Carneiro Pacheco, 271, 2.º andar, 4780-529 Santo Tirso

a) No caso de se verificarem alterações de responsáveis durante o período de relato, deverá indicar-se o período em que se exerceram funções
b) Morada completa e atualizada, incluindo o código postal

c) Na reunião de 27/11/2025, substituiu o vereador Fernando Gonçalo Cruz do Vale. Na reunião de 23/12/2025, substituiu a vereadora Sara Micaela Ferreira de Lima



RESPONSÁVEIS PELAS DEMONSTRAÇÕES FINANCEIRAS — SNC-AP

17

Responsáveis pelas demonstrações financeiras - SNC-AP

MUNICÍPIO DE SANTO TIRSO
Periodo de relato: 01-01-2025 a 31-12-2025

Responsabilidade pelas demonstrações financeiras (cfr. parágrafo 12 NCP 1)	Nome	Cargo / Órgão
Elaboração	Maria Alcina Marques Oliveira	Chefe de Divisão/Município Santo Tirso
Apresentação e divulgação		
Aprovação		



RESPONSÁVEIS PELAS DEMONSTRAÇÕES ORÇAMENTAIS — SNC-AP

18

Responsáveis pelas demonstrações orçamentais - SNC-AP

MUNICÍPIO DE SANTO TIRSO Período de relato: 01-01-2025 a 31-12-2025		
Responsabilidade pelas demonstrações orçamentais (cfr. parágrafo 44 da NCP 26)	Nome	Cargo / Órgão
Elaboração	Maria Alcina Marques Oliveira	Chefe de Divisão/Município Santo Tirso
Apresentação		
Aprovação		



MAPA DOS INVESTIMENTOS FINANCEIROS (EM ENTIDADES SOCIETÁRIAS, NÃO SOCIETÁRIAS E EM FUNDOS)

19

Mapa dos investimentos financeiros (em entidades societárias, não societárias e em fundos)

MUNICIPIO DE SANTO TIRSO

Periodo de relato: 01-01-2025 a 31-12-2025

(Montantes expressos em euros)

Entidades Fundos			Participação no fundo de investimento				
Denominação	Natureza da entidade	NIPC	Valor [illegible]	Data [illegible]	%	Valor [illegible]	[illegible]
Águas do Norte	Societária	513606084	3 247 103,06	15/06/11	2,93	3 247 103,06	
CAID - Cooperativa dos Agricultores de Apoio á Integração Deficiente	Societária	504788078	1 676 606,38	19/11/98	77,6	2 516 063,85	
Centrotirso - Associação para a Promoção de Santo Tirso	Não Societária	507987799	11 756,18	10/01/07	38,06	11 756,18	
Associação Municipios do Vale do Ave	Não Societária	502622482	0,00	18/02/91	19,84	0,00	
Área Metropolitana Porto	Não Societária	502823305	499,00	01/02/92	19,46	499,00	
CCAM Médio Ave, CRL	Não Societária	500948658	502,50	05/03/09	1,31	502,50	
FAM - Fundo de Apoio Municipal	Não Societária	513319182	1 063 791,00	25/08/14	0,25	1 063 791,00	



MAPA SÍNTESE DOS BENS INVENTARIADOS

20

Classificador Geral		Conta Patrimonial	Património inicial		Acréscimos Patrimoniais				Diminuições Patrimoniais					Património Final		Variação Patrimonial	
Classificador Complementar	Designação		Bruto	Líquido	Aquisições	Reavaliações	Benfeitorias	Total	Abates	Alterações Negativas	Amortizações do exercício	Acumuladas	Total	Bruto	Líquido	Bruta	Líquida
43012	Terrenos não incluídos em plano de urbanização - solo rural	43.0.1.02	29.678,47	29.678,47										29.678,47	29.678,47		
		Total ...	29.678,47	29.678,47										29.678,47	29.678,47		

Classificador Geral		Conta Patrimonial	Património inicial		Acréscimos Patrimoniais				Diminuições Patrimoniais					Património Final		Variação Patrimonial	
Classificador Complementar	Designação		Bruto	Líquido	Aquisições	Reavaliações	Benfeitorias	Total	Abates	Alterações Negativas	Amortizações do exercício	Acumuladas	Total	Bruto	Líquido	Bruta	Líquida
43013	Outros terrenos situados dentro do perímetro urbano	43.0.1.03	3.533.049,27	3.533.049,27										3.533.049,27	3.533.049,27		
		Total ...	3.533.049,27	3.533.049,27										3.533.049,27	3.533.049,27		

Classificador Geral		Conta Patrimonial	Património inicial		Acréscimos Patrimoniais				Diminuições Patrimoniais					Património Final		Variação Patrimonial	
Classificador Complementar	Designação		Bruto	Líquido	Aquisições	Reavaliações	Benfeitorias	Total	Abates	Alterações Negativas	Amortizações do exercício	Acumuladas	Total	Bruto	Líquido	Bruta	Líquida
43019	Outros terrenos e outros recursos naturais	43.0.1.09	414.120,38	414.120,38	935.077,77			935.077,77						1.349.198,15	1.349.198,15	935.077,77	935.077,77
		Total ...	414.120,38	414.120,38	935.077,77			935.077,77						1.349.198,15	1.349.198,15	935.077,77	935.077,77

Classificador Geral		Conta Patrimonial	Património inicial		Acréscimos Patrimoniais				Diminuições Patrimoniais					Património Final		Variação Patrimonial	
Classificador Complementar	Designação		Bruto	Líquido	Aquisições	Reavaliações	Benfeitorias	Total	Abates	Alterações Negativas	Amortizações do exercício	Acumuladas	Total	Bruto	Líquido	Bruta	Líquida
43024	Parques de estacionamento	43.0.2.04	28.853,20	28.612,76			1.961,00	1.961,00			3.021,76	3.282,20	3.021,76	30.814,20	27.552,00	1.961,00	-1.060,76
		Total ...	28.853,20	28.612,76			1.961,00	1.961,00			3.021,76	3.282,20	3.021,76	30.814,20	27.552,00	1.961,00	-1.060,76

Classificador Geral		Conta Patrimonial	Património inicial		Acréscimos Patrimoniais				Diminuições Patrimoniais					Património Final		Variação Patrimonial	
Classificador Complementar	Designação		Bruto	Líquido	Aquisições	Reavaliações	Benfeitorias	Total	Abates	Alterações Negativas	Amortizações do exercício	Acumuladas	Total	Bruto	Líquido	Bruta	Líquida
43026	Cemitérios	43.0.2.06	2.655.202,83	549.632,35							44.569,73	1.550.139,61	44.569,73	2.655.202,83	505.062,22		-44.569,73
		Total ...	2.655.202,83	549.632,35							44.569,73	1.550.139,61	44.569,73	2.655.202,83	505.062,22		-44.569,73

Classificador Geral		Conta Patrimonial	Património Inicial		Acréscimos Patrimoniais				Diminuições Patrimoniais					Património Final		Variação Patrimonial	
Classificador Complementar	Designação		Bruto	Líquido	Aquisições	Reavaliações	Benfeitorias	Total	Abates	Alterações Negativas	Amortizações do exercício	Acumuladas	Total	Bruto	Líquido	Bruta	Líquida
4303305	Viação Rural	43.0.3.03.05	1.730.822,73	1.274.269,11							35.421,77	551.975,39	35.421,77	1.730.822,73	1.238.847,34		-35.421,77
Total ...			1.730.822,73	1.274.269,11							35.421,77	551.975,39	35.421,77	1.730.822,73	1.238.847,34		-35.421,77

Classificador Geral		Conta Patrimonial	Património Inicial		Acréscimos Patrimoniais				Diminuições Patrimoniais					Património Final		Variação Patrimonial	
Classificador Complementar	Designação		Bruto	Líquido	Aquisições	Reavaliações	Benfeitorias	Total	Abates	Alterações Negativas	Amortizações do exercício	Acumuladas	Total	Bruto	Líquido	Bruta	Líquida
4303306	Rede Viaria	43.0.3.03.06	54.977.923,50	3.335.301,14	2.445.226,51		3.823,61	2.449.056,12			226.093,34	51.859.715,74	226.093,34	57.426.973,65	5.558.263,52	2.449.056,12	2.222.962,78
Total ...			54.977.923,50	3.335.301,14	2.445.226,51		3.823,61	2.449.056,12			226.093,34	51.859.715,74	226.093,34	57.426.973,65	5.558.263,52	2.449.056,12	2.222.962,78

Classificador Geral		Conta Patrimonial	Património Inicial		Acréscimos Patrimoniais				Diminuições Patrimoniais					Património Final		Variação Patrimonial	
Classificador Complementar	Designação		Bruto	Líquido	Aquisições	Reavaliações	Benfeitorias	Total	Abates	Alterações Negativas	Amortizações do exercício	Acumuladas	Total	Bruto	Líquido	Bruta	Líquida
4303307	Parques e Jardins	43.0.3.03.07	16.866.933,77	10.735.506,63	2.965.474,03		207.697,32	3.174.171,43			722.711,34	6.654.211,62	722.711,34	20.041.171,17	13.186.959,55	3.174.171,43	2.451.453,45
Total ...			16.866.933,77	10.735.506,63	2.965.474,03		207.697,32	3.174.171,43			722.711,34	6.654.211,62	722.711,34	20.041.171,17	13.186.959,55	3.174.171,43	2.451.453,45

Classificador Geral		Conta Patrimonial	Património Inicial		Acréscimos Patrimoniais				Diminuições Patrimoniais					Património Final		Variação Patrimonial	
Classificador Complementar	Designação		Bruto	Líquido	Aquisições	Reavaliações	Benfeitorias	Total	Abates	Alterações Negativas	Amortizações do exercício	Acumuladas	Total	Bruto	Líquido	Bruta	Líquida
4303399	Outros	43.0.3.03.99	659.458,30	415.643,60							69.702,53	343.517,23	69.702,53	659.458,30	365.341,07		-69.702,53
Total ...			659.458,30	415.643,60							69.702,53	343.517,23	69.702,53	659.458,30	365.341,07		-69.702,53

Classificador Geral		Conta Patrimonial	Património Inicial		Acréscimos Patrimoniais				Diminuições Patrimoniais					Património Final		Variação Patrimonial	
Classificador Complementar	Designação		Bruto	Líquido	Aquisições	Reavaliações	Benfeitorias	Total	Abates	Alterações Negativas	Amortizações do exercício	Acumuladas	Total	Bruto	Líquido	Bruta	Líquida
4304205	Pinturas antigas	43.0.4.02	160,60	160,60										160,60	160,60		
4304206	Quadros e gravuras	43.0.4.02	443.277,62	442.672,92								604,70		443.277,62	442.672,92		
4304207	Esculturas	43.0.4.02	2.749.714,15	2.749.513,57	165.233,35		10.710,57	115.594,53			3.383,54	12.284,15	3.383,54	2.555.769,71	2.553.444,55	115.594,53	112.638,99
4304210	Objetos de arte (não incluí artigos eclesiásticos de natureza cultural)	43.0.4.02	3.500,60	3.500,60										3.500,60	3.500,60		
Total ...			3.196.530,97	3.157.635,39	165.233,35		10.710,57	115.594,53			3.383,54	12.888,85	3.383,54	3.202.566,93	3.159.717,39	115.594,53	112.638,99

Classificador Geral			Património inicial		Acréscimos Patrimoniais				Diminuições Patrimoniais					Patrimonio Final		Variação Patrimonial	
Classificador Complementar	Designacao	Conta Patrimonial	Bruto	Liquido	Aquisições	Reavaliações	Benefeciações	Total	Abates	Alterações Negativas	Amortizações Do exercicio	Acumuladas	Total	Bruto	Liquido	Bruta	Liquida
43031	Rodoviárias	43.0.3.01	36.465.511,01	7.132.162,95	892.298,39			892.298,39	551.267,00		225.827,34	29.506.398,36	777.094,34	36.806.542,40	7.300.144,04	341.031,39	167.981,09
		Total ...	36.465.511,01	7.132.162,95	892.298,39			892.298,39	551.267,00		225.827,34	29.506.398,36	777.094,34	36.806.542,40	7.300.144,04	341.031,39	167.981,09

Classificador Geral			Património inicial		Acréscimos Patrimoniais				Diminuições Patrimoniais					Patrimonio Final		Variação Patrimonial	
Classificador Complementar	Designacao	Conta Patrimonial	Bruto	Liquido	Aquisições	Reavaliações	Benefeciações	Total	Abates	Alterações Negativas	Amortizações Do exercicio	Acumuladas	Total	Bruto	Liquido	Bruta	Liquida
43035	Sistemas de esgotos	43.0.3.05	30.589,77	27.148,35							1.529,52	4.970,94	1.529,52	30.589,77	25.618,83		-1.529,52
		Total ...	30.589,77	27.148,35							1.529,52	4.970,94	1.529,52	30.589,77	25.618,83		-1.529,52

Classificador Geral			Património inicial		Acréscimos Patrimoniais				Diminuições Patrimoniais					Patrimonio Final		Variação Patrimonial	
Classificador Complementar	Designacao	Conta Patrimonial	Bruto	Liquido	Aquisições	Reavaliações	Benefeciações	Total	Abates	Alterações Negativas	Amortizações Do exercicio	Acumuladas	Total	Bruto	Liquido	Bruta	Liquida
43036	Sistemas de abastecimento de água	43.0.3.06			24.399,08			24.399,08			711,62	711,62	711,62	24.399,08	23.687,46	24.399,08	23.687,46
		Total ...			24.399,08			24.399,08			711,62	711,62	711,62	24.399,08	23.687,46	24.399,08	23.687,46

Classificador Geral			Património inicial		Acréscimos Patrimoniais				Diminuições Patrimoniais					Patrimonio Final		Variação Patrimonial	
Classificador Complementar	Designacao	Conta Patrimonial	Bruto	Liquido	Aquisições	Reavaliações	Benefeciações	Total	Abates	Alterações Negativas	Amortizações Do exercicio	Acumuladas	Total	Bruto	Liquido	Bruta	Liquida
4303901	ILUMINAÇÃO PUBLICA	43.0.3.09.01	966.899,69	141.370,81	5.604,43			5.604,43	4.737,03		15.410,56	840.939,44	20.147,59	967.767,09	126.827,65	867,40	-14.543,16
		Total ...	966.899,69	141.370,81	5.604,43			5.604,43	4.737,03		15.410,56	840.939,44	20.147,59	967.767,09	126.827,65	867,40	-14.543,16

Classificador Geral			Património inicial		Acréscimos Patrimoniais				Diminuições Patrimoniais					Patrimonio Final		Variação Patrimonial	
Classificador Complementar	Designacao	Conta Patrimonial	Bruto	Liquido	Aquisições	Reavaliações	Benefeciações	Total	Abates	Alterações Negativas	Amortizações Do exercicio	Acumuladas	Total	Bruto	Liquido	Bruta	Liquida
4303904	Viadutos, Arruamentos e Obras Complementares	43.0.3.09.04	46.549.230,65	24.099.834,28	5.297.898,31		115.634,75	5.413.533,06			1.818.960,01	24.269.356,39	1.818.960,01	51.962.763,71	27.694.407,33	5.413.533,06	3.594.573,05
		Total ...	46.549.230,65	24.099.834,28	5.297.898,31		115.634,75	5.413.533,06			1.818.960,01	24.269.356,39	1.818.960,01	51.962.763,71	27.694.407,33	5.413.533,06	3.594.573,05

Classificador Geral		Conta Patrimonial	Património Inicial		Acréscimos Patrimoniais				Diminuições Patrimoniais					Património Final		Variação Patrimonial	
Classificador Complementar	Designação		Bruto	Líquido	Aquisições	Reavaliações	Benfeitorias	Total	Abates	Alterações Negativas	Amortizações do exercício	Acumuladas	Total	Bruto	Líquido	Bruta	Líquida
4313	Outros terrenos situados dentro do perímetro urbano	43.1.3	19.506.491,22	19.506.491,22	715.635,00			715.635,00						20.222.126,22	20.222.126,22	715.635,00	715.635,00
	Total ...		19.506.491,22	19.506.491,22	715.635,00			715.635,00						20.222.126,22	20.222.126,22	715.635,00	715.635,00

Classificador Geral		Conta Patrimonial	Património Inicial		Acréscimos Patrimoniais				Diminuições Patrimoniais					Património Final		Variação Patrimonial	
Classificador Complementar	Designação		Bruto	Líquido	Aquisições	Reavaliações	Benfeitorias	Total	Abates	Alterações Negativas	Amortizações do exercício	Acumuladas	Total	Bruto	Líquido	Bruta	Líquida
4319	Outros terrenos e outros recursos naturais	43.1.9	920.055,45	920.055,45	3.470.184,50			3.470.184,50	4.694,50				4.694,50	4.355.595,45	4.355.595,45	3.465.500,00	3.465.500,00
	Total ...		920.055,45	920.055,45	3.470.184,50			3.470.184,50	4.694,50				4.694,50	4.355.595,45	4.355.595,45	3.465.500,00	3.465.500,00

Classificador Geral		Conta Patrimonial	Património Inicial		Acréscimos Patrimoniais				Diminuições Patrimoniais					Património Final		Variação Patrimonial	
Classificador Complementar	Designação		Bruto	Líquido	Aquisições	Reavaliações	Benfeitorias	Total	Abates	Alterações Negativas	Amortizações do exercício	Acumuladas	Total	Bruto	Líquido	Bruta	Líquida
4321	Habitações e edificações para serviços	43.2.1	45.355.740,66	27.244.355,69	1.594.043,35		50.650,69	1.644.700,64	301.650,66		1.334.847,34	19.437.030,17	1.706.547,68	45.718.741,64	27.231.651,87	1.363.800,33	-12.704,22
	Total ...		45.355.740,66	27.244.355,69	1.594.043,35		50.650,69	1.644.700,64	301.650,66		1.334.847,34	19.437.030,17	1.706.547,68	45.718.741,64	27.231.651,87	1.363.800,33	-12.704,22

Classificador Geral		Conta Patrimonial	Património Inicial		Acréscimos Patrimoniais				Diminuições Patrimoniais					Património Final		Variação Patrimonial	
Classificador Complementar	Designação		Bruto	Líquido	Aquisições	Reavaliações	Benfeitorias	Total	Abates	Alterações Negativas	Amortizações do exercício	Acumuladas	Total	Bruto	Líquido	Bruta	Líquida
4323	Edifícios e construções com finalidade sociocultural	43.2.3	1.776.543,56	1.314.613,02	652.500,00			652.500,00			36.003,78	497.933,24	36.003,78	2.429.043,56	1.931.184,32	652.500,00	616.571,30
	Total ...		1.776.543,56	1.314.613,02	652.500,00			652.500,00			36.003,78	497.933,24	36.003,78	2.429.043,56	1.931.184,32	652.500,00	616.571,30

Classificador Geral		Conta Patrimonial	Património Inicial		Acréscimos Patrimoniais				Diminuições Patrimoniais					Património Final		Variação Patrimonial	
Classificador Complementar	Designação		Bruto	Líquido	Aquisições	Reavaliações	Benfeitorias	Total	Abates	Alterações Negativas	Amortizações do exercício	Acumuladas	Total	Bruto	Líquido	Bruta	Líquida
4324	Parques de estacionamento	43.2.4			1.500.705,59		41.142,18	1.541.843,82			6.507,78	6.507,78	6.507,78	1.541.843,82	1.535.341,32	1.541.843,82	1.535.341,32
	Total ...				1.500.705,59		41.142,18	1.541.843,82			6.507,78	6.507,78	6.507,78	1.541.843,82	1.535.341,32	1.541.843,82	1.535.341,32

Classificador Geral		Conta Patrimonial	Património inicial		Acréscimos Patrimoniais				Diminuições Patrimoniais					Património Final		Variação Patrimonial	
Classificador Complementar	Designacao		Bruto	Liquido	Aquisições	Reavaliações	Benefeciações	Total	Abates	Alterações Negativas	Amortizações do exercicio	Acumuladas	Total	Bruto	Liquido	Bruta	Liquida
4304299	Outros	43.0.4.02	3.500,00	3.500,00										3.500,00	3.500,00		
Total ...			3.200.891,60	3.193.556,33	105.293,36		10.716,57	115.994,53			3.363,54	12.968,95	3.363,54	3.316.086,33	3.302.217,38	115.994,53	112.630,99

Classificador Geral		Conta Patrimonial	Património inicial		Acréscimos Patrimoniais				Diminuições Patrimoniais					Património Final		Variação Patrimonial	
Classificador Complementar	Designacao		Bruto	Liquido	Aquisições	Reavaliações	Benefeciações	Total	Abates	Alterações Negativas	Amortizações do exercicio	Acumuladas	Total	Bruto	Liquido	Bruta	Liquida
4304301	Livros	43.0.4.03	70.000,00	70.000,00										70.000,00	70.000,00		
Total ...			70.000,00	70.000,00										70.000,00	70.000,00		

Classificador Geral		Conta Patrimonial	Património inicial		Acréscimos Patrimoniais				Diminuições Patrimoniais					Património Final		Variação Patrimonial	
Classificador Complementar	Designacao		Bruto	Liquido	Aquisições	Reavaliações	Benefeciações	Total	Abates	Alterações Negativas	Amortizações do exercicio	Acumuladas	Total	Bruto	Liquido	Bruta	Liquida
4304403	Armários	43.0.4.04	6.000,00	6.000,00										6.000,00	6.000,00		
4304404	Cadeirões	43.0.4.04	9.000,00	9.000,00										9.000,00	9.000,00		
4304499	Outros	43.0.4.04	33.973,03	33.973,03					15.000,00				15.000,00	18.973,03	18.973,03	-15.000,00	-15.000,00
Total ...			48.973,03	48.973,03					15.000,00				15.000,00	33.973,03	33.973,03	-15.000,00	-15.000,00

Classificador Geral		Conta Patrimonial	Património inicial		Acréscimos Patrimoniais				Diminuições Patrimoniais					Património Final		Variação Patrimonial	
Classificador Complementar	Designacao		Bruto	Liquido	Aquisições	Reavaliações	Benefeciações	Total	Abates	Alterações Negativas	Amortizações do exercicio	Acumuladas	Total	Bruto	Liquido	Bruta	Liquida
4304599	Outros	43.0.4.05	115.765,00	105.386,87							4.612,50	14.391,63	4.612,50	115.765,00	100.774,37		-4.612,50
Total ...			115.765,00	105.386,87							4.612,50	14.391,63	4.612,50	115.765,00	100.774,37		-4.612,50

Classificador Geral		Conta Patrimonial	Património inicial		Acréscimos Patrimoniais				Diminuições Patrimoniais					Património Final		Variação Patrimonial	
Classificador Complementar	Designacao		Bruto	Liquido	Aquisições	Reavaliações	Benefeciações	Total	Abates	Alterações Negativas	Amortizações do exercicio	Acumuladas	Total	Bruto	Liquido	Bruta	Liquida
4311	Terrenos incluídos em planos de urbanização com capacidade construtiva	43.1.1	464.476,63	464.476,63										464.476,63	464.476,63		
Total ...			464.476,63	464.476,63										464.476,63	464.476,63		

Classificador Geral		Conta Patrimonial	Património Inicial		Acréscimos Patrimoniais				Diminuições Patrimoniais					Património Final		Variação Patrimonial	
Classificador Complementar	Designação		Bruto	Líquido	Aquisições	Reavaliações	Benfeitorias	Total	Abates	Alterações Negativas	Amortizações do exercício	Acumuladas	Total	Bruto	Líquido	Bruta	Líquida
432936	Sinalização e Trânsito	43.2.9.06	4.026,64	2.818,51							201,36	1.409,43	201,36	4.026,64	2.617,15		-201,36
		Total ...	4.026,64	2.818,51							201,36	1.409,43	201,36	4.026,64	2.617,15		-201,36

Classificador Geral		Conta Patrimonial	Património Inicial		Acréscimos Patrimoniais				Diminuições Patrimoniais					Património Final		Variação Patrimonial	
Classificador Complementar	Designação		Bruto	Líquido	Aquisições	Reavaliações	Benfeitorias	Total	Abates	Alterações Negativas	Amortizações do exercício	Acumuladas	Total	Bruto	Líquido	Bruta	Líquida
432937	Arranjos Exteriores	43.2.9.07	2.249.743,39	289.715,62			812,15	812,15			22.353,99	1.983.387,73	22.353,99	2.250.561,54	267.173,78	812,15	-21.541,84
		Total ...	2.249.743,39	289.715,62			812,15	812,15			22.353,99	1.983.387,73	22.353,99	2.250.561,54	267.173,78	812,15	-21.541,84

Classificador Geral		Conta Patrimonial	Património Inicial		Acréscimos Patrimoniais				Diminuições Patrimoniais					Património Final		Variação Patrimonial	
Classificador Complementar	Designação		Bruto	Líquido	Aquisições	Reavaliações	Benfeitorias	Total	Abates	Alterações Negativas	Amortizações do exercício	Acumuladas	Total	Bruto	Líquido	Bruta	Líquida
432999	Bens Objeto de Concessão - Indaqua	43.2.9.09	4.742.654,78									4.742.654,78		4.742.654,78			
		Total ...	4.742.654,78									4.742.654,78		4.742.654,78			

Classificador Geral		Conta Patrimonial	Património Inicial		Acréscimos Patrimoniais				Diminuições Patrimoniais					Património Final		Variação Patrimonial	
Classificador Complementar	Designação		Bruto	Líquido	Aquisições	Reavaliações	Benfeitorias	Total	Abates	Alterações Negativas	Amortizações do exercício	Acumuladas	Total	Bruto	Líquido	Bruta	Líquida
432999	Bens Objeto de Concessão -Águas do Norte	43.2.9.09	4.686.445,00	666.980,99							284.866,76	4.144.330,77	284.866,76	4.686.445,00	452.114,23		-284.866,76
		Total ...	4.686.445,00	666.980,99							284.866,76	4.144.330,77	284.866,76	4.686.445,00	452.114,23		-284.866,76

Classificador Geral		Conta Patrimonial	Património Inicial		Acréscimos Patrimoniais				Diminuições Patrimoniais					Património Final		Variação Patrimonial	
Classificador Complementar	Designação		Bruto	Líquido	Aquisições	Reavaliações	Benfeitorias	Total	Abates	Alterações Negativas	Amortizações do exercício	Acumuladas	Total	Bruto	Líquido	Bruta	Líquida
432999	Outros	43.2.9.99	9.755.533,55	5.769.857,91	33.692,50			33.692,50			213.861,76	4.280.543,53	213.861,76	9.755.422,63	5.584.636,55	33.692,50	-173.979,26
		Total ...	9.755.533,55	5.769.857,91	33.692,50			33.692,50			213.861,76	4.280.543,53	213.861,76	9.755.422,63	5.584.636,55	33.692,50	-173.979,26

Classificador Geral		Conta Patrimonial	Património Inicial		Acréscimos Patrimoniais				Diminuições Patrimoniais					Património Final		Variação Patrimonial	
Classificador Complementar	Designação		Bruto	Líquido	Aquisições	Reavaliações	Benfeitorias	Total	Abates	Alterações Negativas	Amortizações do exercício	Acumuladas	Total	Bruto	Líquido	Bruta	Líquida
4325	Piscinas e complexos desportivos	43.2.5	14.836.934,71	7.651.921,52	144.927,13		143.289,96	288.216,09			491.779,93	7.396.793,17	491.779,93	15.125.650,88	7.739.257,63	288.216,09	-113.563,89
		Total ...	14.836.934,71	7.651.921,52	144.927,13		143.289,96	288.216,09			491.779,93	7.396.793,17	491.779,93	15.125.650,88	7.739.257,63	288.216,09	-113.563,89

Classificador Geral		Conta Patrimonial	Património Inicial		Acréscimos Patrimoniais				Diminuições Patrimoniais					Património Final		Variação Patrimonial	
Classificador Complementar	Designação		Bruto	Líquido	Aquisições	Reavaliações	Benfeitorias	Total	Abates	Alterações Negativas	Amortizações do exercício	Acumuladas	Total	Bruto	Líquido	Bruta	Líquida
432901	Mercados e Instalações de Fiscalização Sanitária	43.2.9.01	1.151.403,93	132.916,45							3.164,64	1.021.659,02	3.164,64	1.151.403,93	129.751,81		-3.164,64
		Total ...	1.151.403,93	132.916,45							3.164,64	1.021.659,02	3.164,64	1.151.403,93	129.751,81		-3.164,64

Classificador Geral		Conta Patrimonial	Património Inicial		Acréscimos Patrimoniais				Diminuições Patrimoniais					Património Final		Variação Patrimonial	
Classificador Complementar	Designação		Bruto	Líquido	Aquisições	Reavaliações	Benfeitorias	Total	Abates	Alterações Negativas	Amortizações do exercício	Acumuladas	Total	Bruto	Líquido	Bruta	Líquida
432902	Creches	43.2.9.02	478.700,00	55.868,82							20.134,80	442.965,98	20.134,80	478.700,00	35.734,02		-20.134,80
		Total ...	478.700,00	55.868,82							20.134,80	442.965,98	20.134,80	478.700,00	35.734,02		-20.134,80

Classificador Geral		Conta Patrimonial	Património Inicial		Acréscimos Patrimoniais				Diminuições Patrimoniais					Património Final		Variação Patrimonial	
Classificador Complementar	Designação		Bruto	Líquido	Aquisições	Reavaliações	Benfeitorias	Total	Abates	Alterações Negativas	Amortizações do exercício	Acumuladas	Total	Bruto	Líquido	Bruta	Líquida
4329 432903	Outros Escolas	43.2.9.03 43.2.9.03	4.653,49 29.765.207,31	4.401,33 14.742.346,45	4.336.452,02		1.200,15	4.337.652,17	2.145.365,68		232,69 553.131,17	494,75 15.951.673,30	232,69 3.100.036,17	4.653,49 31.555.964,48	4.159,65 15.594.265,18	2.193.757,17	-242,69 1.251.913,70
		Total ...	29.769.859,71	14.746.747,78	4.336.452,02		1.200,15	4.337.652,17	2.145.365,68		553.363,86	15.952.168,05	3.100.268,86	31.560.617,97	15.598.424,83	2.193.757,17	1.251.706,82

Classificador Geral		Conta Patrimonial	Património Inicial		Acréscimos Patrimoniais				Diminuições Patrimoniais					Património Final		Variação Patrimonial	
Classificador Complementar	Designação		Bruto	Líquido	Aquisições	Reavaliações	Benfeitorias	Total	Abates	Alterações Negativas	Amortizações do exercício	Acumuladas	Total	Bruto	Líquido	Bruta	Líquida
432905	Edifício Fundação Santo Tirso	43.2.9.05	1.050.571,25	713.375,15							21.617,40	359.113,50	21.617,40	1.050.571,25	691.757,75		-21.617,40
		Total ...	1.050.571,25	713.375,15							21.617,40	359.113,50	21.617,40	1.050.571,25	691.757,75		-21.617,40

Classificador Geral		Conta Patrimonial	Património Inicial		Acréscimos Patrimoniais				Diminuições Patrimoniais					Património Final		Variação Patrimonial	
Classificador Complementar	Designação		Bruto	Líquido	Aquisições	Reavaliações	Benfeitorias	Total	Abates	Alterações Negativas	Amortizações do exercício	Acumuladas	Total	Bruto	Líquido	Bruta	Líquida
4332499	Outros	43.3.2	3,87									3,87		3,87			
4332501	Altímetros	43.3.2	273,26						273,26				273,26			-273,26	
4332503	Desumidificadores	43.3.2	833,79									833,79		833,79			
4332511	Higrómetros	43.3.2	559,02	150,45							59,35	466,92	93,35	559,02	91,10		-93,35
4332524	Termo-higrómetros	43.3.2	698,45									698,45		698,45			
4332603	Binóculos	43.3.2	1.356,52									1.356,52		1.356,52			
4332612	Flashes	43.3.2	124,70						124,70				124,70			-124,70	
4332615	Lupas	43.3.2	633,08									633,08		633,08			
4332618	Máquinas de filmar	43.3.2	2.437,39						2.259,07			178,32	2.259,07	178,32		-2.259,07	
4332619	Máquinas fotográficas	43.3.2	25.110,84						21.863,44			3.247,40	21.863,44	3.247,40		-21.863,44	
4332622	Objetivas, leates e óculos	43.3.2	1.047,27									1.047,27		1.047,27			
4332627	Tripés	43.3.2	1.637,81									1.637,81		1.637,81			
4332699	Outros	43.3.2	18.268,23						2.493,99			15.766,38	2.493,99	15.766,38		-2.493,99	
4332706	Cavaletes	43.3.2	7.912,71									7.912,71		7.912,71			
4332707	Cofres para arquivo de mapas	43.3.2	4.491,00						1.084,93			3.406,07	1.084,93	3.406,07		-1.084,93	
4332714	Estiradores	43.3.2	581,23						453,68			82,45	453,68	82,45		-453,68	
4332716	Instrumentos para levantamento topográfico	43.3.2	45.733,71						694,62			45.039,09	694,62	45.039,09		-694,62	
4332717	Máquinas de desenhar	43.3.2	374,10						374,10				374,10			-374,10	
4332718	Níveis	43.3.2	1.410,83	300,75							72,18	1.182,31	72,18	1.410,83	228,57		-72,18
4332723	Teodolitos	43.3.2	243,43						243,43				243,43			-243,43	
4332799	Outros	43.3.2	17.699,50						67,34			17.832,16	67,34	17.832,16		-67,34	
43328103	Crossómetros	43.3.2	411,50									411,50		411,50			
43328106	Relógios	43.3.2	19.615,45						5.375,20			14.240,25	5.375,20	14.240,25		-5.375,20	
43328199	Outros	43.3.2	18.256,10									18.256,10		18.256,10			
43328201	Balanças	43.3.2	7.553,50						3.162,59			4.630,91	3.162,59	4.630,91		-3.162,59	
43328202	Básculas	43.3.2	498,58									498,58		498,58			
43328203	Caixas de peso	43.3.2	6.495,28						34,92			6.469,35	34,92	6.469,35		-34,92	
43328299	Outros	43.3.2	6.553,62									6.553,62		6.553,62			
		Total ...	269.912,84	2.753,65	18.725,43			18.725,43	41.851,42		1.637,73	167.741,55	42.653,21	187.586,91	19.845,35	-22.325,93	17.087,70

Classificador Geral		Conta Patrimonial	Património Inicial		Acréscimos Patrimoniais				Diminuições Patrimoniais					Património Final		Variação Patrimonial	
Classificador Complementar	Designação		Bruto	Líquido	Aquisições	Reavaliações	Benfeitorias	Total	Abates	Alterações Negativas	Amortizações do exercício	Acumuladas	Total	Bruto	Líquido	Bruta	Líquida
43331103	Desfibrilhadores	43.3.3	7.693,55	1.703,18							1.576,68	7.752,65	1.576,68	7.693,55	131,33		-1.576,68
43331599	Outros	43.3.3	196,60									196,60		196,60			
43331901	Instrumentação médico-cirúrgica	43.3.3	146,95									146,95		146,95			
43331902	Pequeno material de cuidados	43.3.3	7.226,28									7.226,28		7.226,28			
43331999	Outros	43.3.3	7.273,53									7.273,53		7.273,53			
43332201	Aceleradores de partículas	43.3.3	328,44									328,44		328,44			
43332402	Termografia por placas	43.3.3	139,31									139,31		139,31			
43332601	Amplificadores de imagem	43.3.3	832,67						832,67				832,67			-832,67	
43332699	Outros	43.3.3	456,45									456,45		456,45			
43334106	Marquesas	43.3.3	43,63						43,63				43,63			-43,63	
43334201	Armários	43.3.3	33,91						33,91				33,91			-33,91	
43335502	Autoclaves	43.3.3	2.079,82	605,95							345,59	1.813,35	345,59	2.079,82	259,45		-345,59
43335505	Incineradores	43.3.3	1.734,49									1.734,49		1.734,49			
43335599	Outros	43.3.3	164,67									164,67		164,67			
		Total ...	25.543,83	2.314,14					922,45		1.923,27	27.239,59	2.845,76	27.521,42	390,84	-922,45	-1.923,30

Classificador Geral		Conta Patrimonial	Património inicial		Acréscimos Patrimoniais				Diminuições Patrimoniais					Património Final		Variação Patrimonial	
Classificador Complementar	Designacao		Bruto	Liquido	Aquisições	Reavaliações	Benfeciações	Total	Abates	Alterações Negativas	Amortizações do exercicio	Acumuladas	Total	Bruto	Liquido	Bruta	Liquida
43311101	Bastidores (armário)	43.3.1	693,70	142,45							142,45	693,70	142,45	693,70			-142,45
43311102	Computadores	43.3.1	686,53	26,93	2.268,13			2.268,13			452,18	1.071,78	452,18	2.954,65	1.847,65	2.268,13	1.815,95
43311104	Equipamento de Switching	43.3.1	415,28									415,28		415,28			
43311113	Monitores	43.3.1			651,69			651,69			122,34	122,34	122,34	651,69	529,35	651,69	529,35
43311118	Projetores de imagem de ecrã (data display)	43.3.1	113.517,45	56.297,23	31.834,03		1.304,94	33.599,03			26.357,14	83.573,33	26.357,14	145.116,51	61.533,12	33.599,03	5.241,83
43311119	Router	43.3.1	522,85	99,65							97,16	520,37	97,16	522,85	2,49		-97,16
43311199	Outros	43.3.1	1.672,27	905,73							418,68	1.184,56	418,68	1.672,27	487,71		-418,68
43312101	Central telefónica (PBCA)	43.3.1	80.265,97	1.049,77							685,65	79.780,25	685,65	80.265,97	435,72		-685,65
43312102	Consola de gestão/operação rede rádio	43.3.1	1.717,78									1.717,78		1.717,78			
43312103	Equipamento criptográfico e componentes de codificação e descodificação	43.3.1	3.613,10						3.613,10				3.613,10			-3.613,10	
43312104	Equipamento de imagem e radares	43.3.1	12.178,65									12.178,65		12.178,65			
43312105	Equipamento de navegação por satélite	43.3.1	24.415,28									24.415,28		24.415,28			
43312106	Equipamento de radiocomunicações e segurança de vídeo	43.3.1	10.601,81									10.601,81		10.601,81			
43312108	Equipamento de registo e de reprodução de som	43.3.1	2.621,69	451,35					74,83		240,36	2.365,26	315,19	2.546,23	249,33	-74,83	-240,95
43312109	Equipamento de supervisão e controlo	43.3.1	9.351,49	478,89	1.350,33			1.350,33	5.717,25		355,16	3.550,31	6.112,41	4.984,53	1.434,22	-4.366,96	955,44
43312111	Repetidores rádio	43.3.1	5.557,21						3.127,32			5.429,89	3.127,32	5.429,89		-3.127,32	
43312112	Telecopiadores (fax)	43.3.1	3.952,65						3.216,69			635,97	3.216,69	635,97		-3.216,69	
43312113	Telefones	43.3.1	40.336,33	1.226,95					7.272,43		951,51	32.763,55	8.223,91	33.863,33	275,44	-7.272,43	-951,51
43312114	Telemóveis	43.3.1	51.284,23									51.284,23		51.284,23			
43312116	Terminal de rádio base (fixo)	43.3.1	249,43						249,43				249,43			-249,43	
43312117	Terminal de rádio móvel	43.3.1	1.473,52						24,51			1.448,41	24,51	1.448,41		-24,51	
43312118	Terminal de rádio portátil	43.3.1	7.217,35						6.145,94			1.070,41	6.145,94	1.070,41		-6.145,94	
43312119	Terminal micro-ondas	43.3.1	1.659,77						659,65			288,72	659,65	288,72		-659,65	
43312121	Torre de comunicações e antenas	43.3.1	2.941,91						249,43			2.692,41	249,43	2.692,41		-249,43	
43312199	Outros	43.3.1	69.367,17	159,58							181,76	69.343,35	181,76	69.367,17	17,82		-181,76
		Total ...	445.502,14	68.330,38	36.564,21		1.304,94	35.869,15	30.541,65		33.363,79	367.823,67	60.565,67	453.823,81	65.665,74	5.307,27	5.565,36

Classificador Geral		Conta Patrimonial	Património inicial		Acréscimos Patrimoniais				Diminuições Patrimoniais					Património Final		Variação Patrimonial	
Classificador Complementar	Designacao		Bruto	Liquido	Aquisições	Reavaliações	Benfeciações	Total	Abates	Alterações Negativas	Amortizações do exercicio	Acumuladas	Total	Bruto	Liquido	Bruta	Liquida
43321102	Alicates	43.3.2	119,93									119,93		119,93			
43321105	Armários	43.3.2	559,77									559,77		559,77			
43321106	Bancadas	43.3.2	6.600,77	269,53							140,82	6.671,69	140,82	6.600,77	123,08		-140,82
43321110	Estufas	43.3.2	458,82									458,82		458,82			
43321113	Frigoríficos	43.3.2			2.382,93			2.382,93			278,01	278,01	278,01	2.382,93	2.104,92	2.382,93	2.104,92
43321117	Mesas de laboratório	43.3.2	953,73	378,25							197,65	603,35	197,65	953,73	181,38		-197,65
43321199	Outros	43.3.2	886,69						33,35			853,33	33,35	853,33		-33,35	
43322104	Dinamómetros	43.3.2	65,65						65,65				65,65			-65,65	
43323101	Aerómetros	43.3.2	43,83						43,83				43,83			-43,83	
43323103	Instrumentos de medida de rotação	43.3.2	937,68						937,68				937,68			-937,68	
43323199	Outros	43.3.2	2.260,10	1.617,23	15.663,33			15.663,33			713,70	1.376,51	713,70	17.943,43	16.566,97	15.663,33	14.949,63
43323207	Medidor de vácuo	43.3.2	196,53									196,53		196,53			
43323209	Multímetros	43.3.2	423,07									423,07		423,07			
43323299	Outros	43.3.2	3.453,24						1.236,59			2.166,35	1.236,59	2.166,35		-1.236,59	
43324101	Agitadores	43.3.2	32,69						32,69				32,69			-32,69	
43324106	Bomba de vácuo	43.3.2	143,64									143,64		143,64			
43324115	Potómetros de campo	43.3.2			678,19			678,19			135,64	135,64	135,64	678,19	543,24	678,19	543,24
		Total ...	17.534,35	2.265,45	18.725,45			18.725,45	2.495,05		1.466,65	14.228,10	3.962,01	33.763,75	19.525,69	16.228,43	17.259,24

Classificador Geral		Conta Patrimonial	Património Inicial		Acréscimos Patrimoniais				Diminuições Patrimoniais					Património Final		Variação Patrimonial	
Classificador Complementar	Designação		Bruto	Líquido	Aquisições	Reavaliações	Benfeitorias	Total	Abates	Alterações Negativas	Amortizações do exercício	Acumuladas	Total	Bruto	Líquido	Bruta	Líquida
4334399	Outros	43.3.4	333.570,45	6.422,82	6.236,84			6.236,84	28.424,31		5.024,36	304.147,69	33.449,27	311.844,33	7.636,56	-22.126,07	1.214,45
4334401	Acordeões	43.3.4	4.381,15									4.381,15		4.381,15			
4334404	Amplificadores	43.3.4			1.020,00			1.020,00			10,63	10,63	10,63	1.020,00	1.009,37	1.020,00	1.009,37
4334405	Bancos	43.3.4	27.128,15	1.423,23	555,00			555,00			1.423,02	27.133,34	1.423,02	27.683,15	583,21	555,00	-814,02
4334409	Baterias	43.3.4	582,87		1.849,00			1.849,00			19,17	602,04	19,17	2.422,87	1.820,83	1.849,00	1.820,83
4334410	Bombos	43.3.4	102,87									102,87		102,87			
4334411	Caixas diversas	43.3.4	455,76									455,76		455,76			
4334413	Cavaquinhos	43.3.4	143,64						143,64				143,64			-143,64	
4334415	Clarinetes	43.3.4	374,16									374,16		374,16			
4334417	Congas	43.3.4	145,83									145,83		145,83			
4334423	Estantes para partituras	43.3.4			150,00			150,00			1,56	1,56	1,56	150,00	148,44	150,00	148,44
4334424	Estantes portáteis	43.3.4	970,12									970,12		970,12			
4334425	Estojos	43.3.4			73,02			73,02			0,76	0,76	0,76	73,02	72,26	73,02	72,26
4334432	Guitarras	43.3.4	535,14						224,45			310,69	224,45	310,69		-224,45	
4334438	Maracas	43.3.4			8,68			8,68			0,19	0,19	0,19	8,68	8,42	8,68	8,42
4334440	Martelos	43.3.4	45,45									45,45		45,45			
4334443	Órgãos	43.3.4	1.445,11		350,00			350,00	673,39		4,85	776,79	677,44	1.162,73	355,94	-283,38	355,94
4334445	Pratos	43.3.4	128,95									128,95		128,95			
4334448	Sinos	43.3.4	323,52		23,91			23,91			0,62	330,14	0,62	353,43	23,29	23,91	23,29
4334451	Tambores	43.3.4	77,08		13,55			13,55			0,38	77,38	0,38	90,55	13,55	13,55	13,55
4334459	Violas	43.3.4	503,54									503,54		503,54			
4334460	Violinos	43.3.4	159,52						159,52				159,52			-159,52	
4334462	Xilofones	43.3.4	2.802,34									2.802,34		2.802,34			
4334499	Outros	43.3.4	22.825,55		3.850,74			3.850,74	4.583,78		80,65	18.357,14	4.664,43	22.157,02	3.799,52	-668,53	3.799,52
4334565	Livros	43.3.4	20.533,53	4.193,63								16.339,53		20.533,53	4.193,63		
4334599	Outros	43.3.4	1.965,88	1.965,88										1.965,88	1.965,88		
43349	Outro	43.3.4	10.515,43	5.259,73	26.543,73			26.543,73			4.013,51	9.233,26	4.013,51	37.665,21	27.826,95	26.543,73	22.536,22
433522201	Aparelhos eletrónicos, informáticos, de som, cinema, TV, quadros elétricos e painéis eletrónicos	43.3.4	4.596,44	2.622,82							443,16	2.417,59	443,16	4.596,44	2.178,85		-443,16
		Total ...	2.101.473,65	115.268,85	102.645,72			102.645,72	222.452,75		51.206,21	1.914.919,45	273.658,96	1.981.627,82	166.709,35	-119.845,83	51.440,51

Classificador Geral		Conta Patrimonial	Património Inicial		Acréscimos Patrimoniais				Diminuições Patrimoniais					Património Final		Variação Patrimonial	
Classificador Complementar	Designação		Bruto	Líquido	Aquisições	Reavaliações	Benfeitorias	Total	Abates	Alterações Negativas	Amortizações do exercício	Acumuladas	Total	Bruto	Líquido	Bruta	Líquida
4335101	Fogões	43.3.5	2.717,07									2.717,07		2.717,07			
4335102	Loiças	43.3.5	328,21									328,21		328,21			
4335103	Máquinas de lavar loiça	43.3.5	27.338,75	1.375,34							333,84	25.697,25	333,84	27.338,75	1.641,50		-333,84
4335104	Material de empratamento e distribuição	43.3.5	33.585,20	27,60					4.915,69		27,60	28.669,51	4.943,29	28.669,51		-4.915,69	-27,60
4335106	Mobiliário de bar, cafetaria e refeitório	43.3.5	112.590,20	465,24					19.736,21		465,24	94.193,93	19.201,45	94.193,99		-19.736,21	-465,24
4335107	Talheres e utensílios idênticos de cozinha	43.3.5	49.650,73						122,13			49.528,60	122,13	49.528,60		-122,13	
4335108	Utensílios de cozinha (panelas, etc.)	43.3.5	1.672,83									1.672,83		1.672,83			
4335109	Máquinas e aparelhos de cozinha	43.3.5	89.426,45	2.858,51	4.573,14			4.573,14	31.116,55		932,77	56.411,86	32.049,32	62.882,74	6.470,88	-26.543,71	3.550,37
4335199	Outros	43.3.5	175.898,59	736,76					9.407,02		153,35	165.734,12	9.560,35	166.491,54	697,42	-9.407,02	-153,35
4335203	Secadores	43.3.5	978,69									978,69		978,69			
4335205	Ferro de engomar	43.3.5	97,78	36,52					44,53		7,55	23,94	52,08	52,50	28,95	-44,83	-7,55
4335206	Máquinas de costura	43.3.5	286,53						43,53			247,65	43,53	247,65		-43,53	
4335207	Máquinas de engomar	43.3.5	233,02									233,02		233,02			
4335208	Máquinas de lavar e secar roupa	43.3.5	3.773,23	637,59	3.143,10			3.143,10	643,52		404,26	2.839,41	1.053,78	6.665,61	3.435,43	2.493,59	2.797,84
4335210	Passões	43.3.5	43,53									43,53		43,53			
		Total ...	453.945,53	6.818,35	7.716,24			7.716,24	65.102,16		2.350,03	406.375,53	67.452,21	432.561,04	12.165,16	-57.355,94	5.346,81

Classificador Geral		Conta Patrimonial	Património inicial		Acréscimos Patrimoniais				Diminuições Patrimoniais					Património Final		Variação Patrimonial	
Classificador Complementar	Designação		Bruto	Líquido	Aquisições	Reavaliações	Benfeitorias	Total	Abates	Alterações Negativas	Amortizações do exercício	Acumuladas	Total	Bruto	Líquido	Bruta	Líquida
4339404	Espingardas do tipo flash-ball	43.3.3	1.656,59	773,20							265,32	1.349,71	265,32	1.656,59	507,88		-265,32
		Total ...	33.460,47	3.037,34					922,45		2.166,62	28.578,23	3.111,03	29.478,01	833,72	-922,45	-2.166,62

Classificador Geral		Conta Patrimonial	Património inicial		Acréscimos Patrimoniais				Diminuições Patrimoniais					Património Final		Variação Patrimonial	
Classificador Complementar	Designação		Bruto	Líquido	Aquisições	Reavaliações	Benfeitorias	Total	Abates	Alterações Negativas	Amortizações do exercício	Acumuladas	Total	Bruto	Líquido	Bruta	Líquida
4331104	Equipamento de Switching	43.3.4	419,11									419,11		419,11			
4332106	Bancadas	43.3.4	37,13									37,13		37,13			
43334101	Armários	43.3.4	335,39									335,39		335,39			
4334101	Aparelhos de remar	43.3.4	26.401,47	543,43							274,74	26.126,73	274,74	26.401,47	274,74		-274,74
4334102	Aparelhos para exercícios (ginástica)	43.3.4	20.693,45	4.593,61	2.833,63			2.833,63			1.249,27	17.117,14	1.249,27	23.519,11	6.401,37	2.833,63	1.593,35
4334103	Armários	43.3.4	9.027,75	2.045,00	1.824,44			1.824,44			516,95	7.493,63	516,95	10.852,19	3.353,55	1.824,44	1.307,45
4334104	Balanças	43.3.4	70.642,62	16.873,73							2.674,10	56.442,59	2.674,10	70.642,62	14.199,63		-2.674,10
4334105	Bancos suecos	43.3.4	6.125,59						1.432,83			4.692,76	1.432,83	4.692,76		-1.432,83	
4334106	Barras/traves	43.3.4	2.343,17	395,35							77,10	2.027,92	77,10	2.349,17	321,25		-77,10
4334107	Bicicletas	43.3.4	6.332,69	1.194,73							234,95	5.372,91	234,95	6.332,69	959,77		-234,95
4334108	Colchões de ginástica	43.3.4	3.359,73									3.359,73		3.359,73			
4334110	Discos	43.3.4	67,47									67,47		67,47			
4334111	Escadas	43.3.4	1.355,00									1.355,00		1.355,00			
4334114	Mesas (ténis, bilhar, jogo, ping-pong)	43.3.4	3.693,92		1.659,32			1.659,32	34,52		192,41	3.801,41	227,33	5.318,32	1.516,91	1.624,80	1.289,58
4334115	Móveis para jardins e piscinas	43.3.4	22.468,71						3.875,29			18.593,42	3.875,29	18.593,42		-3.875,29	
4334116	Redes	43.3.4	2.938,69									2.938,69		2.938,69			
4334121	Tapetes de ginástica	43.3.4	2.777,32	1.784,77							347,15	1.359,70	347,15	2.777,32	1.417,62		-347,15
4334199	Outros	43.3.4	211.814,78	33.766,59	4.472,12			4.472,12	12.775,67		9.677,34	177.130,69	22.453,01	202.711,75	25.590,05	-9.302,55	-5.085,62
4334202	Ardósias	43.3.4	49.212,30						12.665,56			21.896,74	12.665,56	27.546,74		-12.665,56	
4334203	Caixas de sólidos geométricos	43.3.4	8.379,84									8.379,84		8.379,84			
4334204	Calculadoras trigonométricas	43.3.4	923,39									923,39		923,39			
4334205	Carteiras escolares	43.3.4	42.525,69	155,38	9.718,34			9.718,34			1.370,93	43.698,62	1.370,93	52.244,03	8.545,41	9.718,34	8.347,41
4334210	Jogos didáticos	43.3.4	26.341,64									26.341,64		26.341,64			
4334215	Quadros escolares	43.3.4	30.359,69	1.564,38	2.479,69			2.479,69	5.047,37		1.039,45	24.355,69	6.086,82	27.791,39	3.485,53	-2.567,68	1.441,24
4334216	Quadros expositores de mapas	43.3.4	23.593,69	1.217,59					5.015,61		624,02	17.593,67	5.639,63	18.593,08	593,51	-5.015,61	-624,02
4334217	Quadros magnéticos	43.3.4	923,35	66,15					184,55		56,70	739,34	241,25	739,35	9,45	-184,55	-56,70
4334299	Outros	43.3.4	759.972,45	17.045,14	16.115,23			16.115,23	166.592,32		8.264,12	644.506,11	174.856,44	653.495,35	24.553,25	-30.467,09	7.851,11
4334301	Amplificadores	43.3.4	6.254,76						855,68			5.369,16	855,68	5.369,16		-855,68	
4334302	Rádios	2.556,64							1.386,92			1.449,72	1.386,92	1.449,72		-1.386,92	
4334303	Colunas para reprodução de som	43.3.4	78.361,53	8.752,42	8.741,59			8.741,59	43,63		9.165,03	74.325,31	9.215,56	82.703,24	8.377,93	8.741,71	-374,49
4334304	Comandos à distância	43.3.4	2.064,45									2.064,45		2.064,45			
4334305	CDs	43.3.4	923,44						103,74			813,70	103,74	813,70		-103,74	
4334306	Discos	43.3.4	3.672,50									3.672,50		3.672,50			
4334307	Ecrãs	43.3.4	31.517,53	2.473,45	7.840,62			7.840,62			2.058,11	31.592,45	2.058,11	39.358,15	7.455,56	7.840,62	4.982,51
4334308	Filmes	43.3.4	1.010,73									1.010,73		1.010,73			
4334309	Gira-discos	43.3.4	1.516,54						1.053,69			462,85	1.053,69	462,85		-1.053,69	
4334310	Gravadores	43.3.4	17.364,35						197,65			17.166,70	197,65	17.166,70		-197,65	
4334311	Gravadores/reprodutores	43.3.4	31.502,43						3.135,00			28.367,43	3.135,00	28.367,43		-3.135,00	
4334312	Misturadores	43.3.4	18.734,59	536,11	3.976,66			3.976,66	2.155,29		385,33	16.377,93	2.511,61	20.545,57	4.167,64	1.810,59	3.631,53
4334313	Monitores	43.3.4	2.457,61	307,55					305,69		307,55	2.152,61	612,55	2.152,61		-305,69	-307,55
4334314	Projetores diversos	43.3.4	54.233,35	687,43					6.977,37		515,95	47.255,55	7.397,33	47.416,62	127,47	-6.977,37	-513,95
4334315	Retroprojetores	43.3.4	12.665,41	77,62					1.855,59		77,62	10.581,94	1.944,32	10.581,94		-1.855,59	-77,62
4334316	Sistemas de videocassetes	43.3.4	6.594,53						6.135,61			445,92	6.135,61	445,92		-6.135,61	
4334317	Televisores	43.3.4	76.917,43	1.745,39	2.660,05			2.660,05	16.627,59		1.113,30	58.657,52	17.740,89	62.169,96	3.512,14	-13.967,54	1.546,75
		Total ...	1.666.816,53	93.452,22	61.836,69			61.836,69	185.211,14		49.176,02	1.465.261,43	228.449,16	1.543.372,59	115.111,83	-126.434,25	21.658,97

Classificador Geral		Conta Patrimonial	Património Inicial		Acréscimos Patrimoniais				Diminuições Patrimoniais					Património Final		Variação Patrimonial	
Classificador Complementar	Designação		Bruto	Líquido	Aquisições	Reavaliações	Benfeitorias	Total	Abates	Alterações Negativas	Amortizações do exercício	Acumuladas	Total	Bruto	Líquido	Bruta	Líquida
43371201	Aparelhos de medida, de controlo e outros	43.3.7	303,47	283,23							60,72	80,96	60,72	303,47	222,51		-60,72
43371299	Outros	43.3.7	2.490,42	200,22					551,30		200,22	1.923,12	751,52	1.939,12		-551,30	-200,22
43372102	Bombas de desenvolvimento	43.3.7	39.633,09									39.633,09		39.633,09			
43372193	Outros	43.3.7	18.463,82						1.838,67			16.565,15	1.838,67	16.565,15		-1.838,67	
43372299	Outros	43.3.7	26.590,03	12.655,73							2.162,82	16.497,12	2.162,82	26.590,03	10.492,91		-2.162,82
43372201	Depuradores	43.3.7	17.823,57									17.823,57		17.823,57			
43372202	Aparelhos de medida e controlo	43.3.7	8.407,41									8.407,41		8.407,41			
43372304	Máquinas de filtragem	43.3.7	42.455,13	26.712,13							4.393,69	20.052,68	4.393,69	42.455,13	22.402,45		-4.393,68
43372305	Unidades de cloro, depuração e bombagem	43.3.7	310,68						310,68				310,68			-310,68	
43372306	Outras máquinas de uso específico	43.3.7	2.562,69	1.105,93							320,28	1.773,44	320,28	2.562,69	788,65		-320,28
43373199	Outros	43.3.7			100.693,95			100.693,95			4.195,68	4.195,68	4.195,68	100.693,95	96.498,35	100.693,95	96.498,35
43373201	Equipamento de uso específico	43.3.7	3.315,82									3.315,82		3.315,82			
43373401	Contentores	43.3.7	254.939,94	177.539,32							24.962,16	102.362,18	24.962,16	254.939,94	152.576,76		-24.962,16
43373499	Outros	43.3.7	15.171,26									15.171,26		15.171,26			
4337505	Equipamentos de trabalhos de escavação e terraplenagem, de sondagem e fundações para exploração de pedreiras, e aplicação de fabricação de betões e argamassas, construção de estradas e minas	43.3.7	1.518,43						1.518,43				1.518,43			-1.518,43	
4337507	Ferramentas e utensílios individuais	43.3.7	24,94									24,94		24,94			
4337509	Equipamentos de oficinas de carpintaria	43.3.7	813,55	456,12							93,12	456,55	93,12	813,55	357,00		-93,12
4337512	Equipamento para movimentação e armazenagem de materiais	43.3.7	123,03	125,01							16,06	20,16	16,06	123,03	102,97		-16,06
4337599	Outros	43.3.7	7.853,45	831,81					249,43		107,82	6.660,16	357,22	7.604,03	723,59	-249,43	-107,82
43376E1001	Geradores de vapores	43.3.7	2.465,56	933,45							133,56	1.611,63	133,56	2.465,56	733,59		-133,56
43376E1007	Aparelhagem eletrónica para comando, reprodução, iluminação e corte	43.3.7	1.596,73									1.596,73		1.596,73			
43376E1008	Máquinas de composição e impressão	43.3.7	6.654,34									6.654,34		6.654,34			
43376E101	Bombas	43.3.7	14.468,26	8.110,57							1.127,45	7.455,14	1.127,45	14.468,26	6.583,12		-1.127,45
43376E1101	Ferramentas e utensílios de uso específico	43.3.7	30.351,93									30.351,93		30.351,93			
43376E1104	Matrizes, moldes e tanteres perfuradas para fabrico de vidro	43.3.7	289,28						239,28				239,28			-239,28	
43376E1105	Fornos	43.3.7	249,40									249,40		249,40			
43376E1201	Berbequins	43.3.7	1.469,43	221,82					149,64		34,92	1.133,74	184,56	1.319,84	186,10	-149,64	-34,92
43376E1202	Caixa de ferramenta diversa para carpinteiro	43.3.7	43,83						43,83				43,83			-43,83	
43376E1204	Fresadoras	43.3.7	370,37									370,37		370,37			
43376E1205	Limadeiras, plainas e rebaixadoras	43.3.7	2.775,99	45,22	311,52			311,52	782,71		41,91	2.665,96	745,62	2.393,75	317,83	-392,19	269,61
43376E1206	Máquinas de desbastar	43.3.7	149,64						149,64				149,64			-149,64	
43376E1207	Máquinas para fabrico de folheados, contraplacados e aglomerados de particulas e fibras de madeira	43.3.7	24,94						24,94				24,94			-24,94	
43376E1209	Serras e tornos mecânicos	43.3.7	2.491,51						642,15			1.849,36	642,15	1.849,36		-642,15	
43376E1299	Outros	43.3.7	25.570,71						1.643,92			23.921,79	1.643,92	23.921,79		-1.643,92	
43376E1301	Engenhos de furar	43.3.7	74,82						74,82				74,82			-74,82	
43376E1302	Equipamento de soldadura	43.3.7	743,20									743,20		743,20			
43376E1304	Equipamento e máquinas de fundição	43.3.7	24,94						24,94				24,94			-24,94	
43376E1306	Ferramentas e utensílios de uso específico	43.3.7	149,64						149,64				149,64			-149,64	
43376E1307	Laminadoras e máquinas de estiramento	43.3.7	193,52						43,83			149,64	43,83	149,64		-43,83	
43376E1309	Máquinas e martelos de forjar, de moldar e cortar metais	43.3.7	1.528,45						193,52			1.328,93	193,52	1.328,93		-193,52	
43376E1399	Outros	43.3.7	1.591,71						494,55			1.187,16	494,55	1.187,16		-494,55	
43376E1499	Outros	43.3.7	302,16									302,16		302,16			
43376E1501	Caldeiras para a produção de vapor	43.3.7	1.512,50									1.512,50		1.512,50			
43376E1503	Maquinaria para fabrico de malhas	43.3.7	18.732,59						2.017,20			16.715,70	2.017,20	16.715,70		-2.017,20	
		Total ...	595.284,60	253.244,13	101.005,47			101.005,47	11.117,31		41.358,07	352.393,27	52.497,35	675.172,60	322.869,53	69.888,00	69.625,40

Classificador Geral		Conta Patrimonial	Património inicial		Acréscimos Patrimoniais				Diminuições Patrimoniais					Património Final		Variação Patrimonial	
Classificador Complementar	Designação		Bruto	Líquido	Aquisições	Reavaliações	Benfeitorias	Total	Abates	Alterações Negativas	Amortizações do exercício	Acumuladas	Total	Bruto	Líquido	Bruta	Líquida
4335299	Outros	43.3.5	3.651,50	1.123,51	295,57			295,57			542,94	3.064,97	542,94	3.947,11	832,14	295,57	-247,37
4335301	Aquecedores	43.3.5	2.685,21	1.031,13							325,62	1.899,70	325,62	2.685,21	705,51		-325,62
4335302	Arcas congeladoras	43.3.5	6.117,91	2.845,67	522,43			522,43			746,36	4.018,69	746,36	6.640,48	2.621,80	522,43	-223,87
4335306	Refrigeradores	43.3.5	1.947,68	1.647,45	3.308,70			3.308,70			358,44	698,73	358,44	5.256,58	4.557,72	3.308,70	2.910,26
4335399	Outros	43.3.5	5.078,25	2.237,57							564,78	3.397,46	564,78	5.078,25	1.672,79		-564,78
4335401	Aspiradores	43.3.5	151.723,23	693,41	6.327,03			6.327,03	17.749,66		1.178,44	134.468,46	18.928,10	140.300,45	5.832,80	-11.422,63	5.149,59
4335404	Secadores	43.3.5	1.738,56									1.738,56		1.738,56			
4335406	Baldes e bacias	43.3.5	6.205,95						133,10			6.072,85	133,10	6.072,85		-133,10	
4335408	Bombas e máquinas de esgotar	43.3.5	353,92									353,92		353,92			
4335409	Bebedores	43.3.5	944,59									944,59		944,59			
4335410	Lavatórios	43.3.5	1.265,69									1.265,69		1.265,69			
4335499	Outros	43.3.5	20.523,09	263,43					5.785,66		54,96	14.583,62	5.840,62	14.737,43	208,52	-5.785,66	-54,96
43359	Outro	43.3.5	23.214,51	328,74							106,62	22.992,39	106,62	23.214,51	222,12		-106,62
		Total ...	715.228,58	17.010,92	18.170,03			18.170,03	68.771,03		6.269,19	615.714,86	95.039,19	644.627,62	28.912,76	-70.600,97	11.901,84

Classificador Geral		Conta Patrimonial	Património inicial		Acréscimos Patrimoniais				Diminuições Patrimoniais					Património Final		Variação Patrimonial	
Classificador Complementar	Designação		Bruto	Líquido	Aquisições	Reavaliações	Benfeitorias	Total	Abates	Alterações Negativas	Amortizações do exercício	Acumuladas	Total	Bruto	Líquido	Bruta	Líquida
4336104	Ceifeiras, debulhadoras-enfardadeiras e outras	43.3.6	804,63						418,47			350,23	418,47	350,23		-418,47	
4336108	Máquinas de uso específico (apanhar batatas, espalhar feno, recolegar)	43.3.6	535,69	76,53							76,53	535,69	76,53	535,69			-76,53
4336199	Outros	43.3.6	7.571,44	1.016,70					801,96		365,76	6.418,54	1.167,72	7.053,49	650,94	-801,96	-365,76
4336201	Armadilhas, caça de animais	43.3.6	4.931,59	2.596,36							559,39	2.624,61	559,39	4.931,59	2.206,97		-559,39
4336203	Bombas de pó	43.3.6	405,35						405,35				405,35			-405,35	
4336204	Eletrocontores de insetos	43.3.6	270,78									270,78		270,78			
4336206	Nebulizadores	43.3.6	123,68									123,68		123,68			
4336207	Polvorizadores	43.3.6	2.433,49	104,00							24,00	2.353,49	24,00	2.433,49	80,00		-24,00
4336299	Outros	43.3.6	446,71						446,71				446,71			-446,71	
4336301	Arrancadores de relva	43.3.6	291,42						49,69			241,74	49,69	241,74		-49,69	
4336302	Aspersores	43.3.6	1.133,61									1.133,61		1.133,61			
4336303	Cortadores	43.3.6	44.622,94	215,23					11.593,55		55,83	32.864,59	11.654,78	33.029,39	159,40	-11.593,55	-55,83
4336304	Segadeiras de relva	43.3.6	19.683,35	635,68					4.551,02		403,39	15.097,03	4.954,41	15.332,33	235,30	-4.551,02	-403,39
4336305	Tesouras mecânicas	43.3.6	336,00						336,00				336,00			-336,00	
4336306	Utensílios e ferramentas de uso específico	43.3.6	2.352,10						652,12			1.699,98	652,12	1.699,98		-652,12	
4336399	Outros	43.3.6	111.230,88	5.551,43					8.619,24		3.065,70	100.145,42	11.704,94	102.612,48	2.466,18	-8.619,24	-3.065,70
4336401	Bebedouros/comedouros	43.3.6	1.335,69	765,00							150,82	731,42	150,82	1.335,69	604,18		-150,82
		Total ...	159.816,59	11.234,33					28.075,63		4.791,41	164.437,50	32.867,04	170.940,87	6.502,97	-28.075,63	-4.791,41

Classificador Geral		Conta Patrimonial	Património inicial		Acréscimos Patrimoniais				Diminuições Patrimoniais					Património Final		Variação Patrimonial	
Classificador Complementar	Designação		Bruto	Líquido	Aquisições	Reavaliações	Benfeitorias	Total	Abates	Alterações Negativas	Amortizações do exercício	Acumuladas	Total	Bruto	Líquido	Bruta	Líquida
43371105	Transportadores de resíduos	43.3.7	23.434,19	23.916,52							3.557,75	8.235,41	3.557,75	23.434,19	20.059,77		-3.557,75
43371199	Outros	43.3.7	399,97	283,25							49,98	241,63	49,98	399,97	158,27		-49,98
		Total ...	23.834,16	24.024,77							3.607,73	8.477,04	3.607,73	23.834,16	20.417,04		-3.607,73

Classificador Geral		Conta Patrimonial	Património Inicial		Acréscimos Patrimoniais				Diminuições Patrimoniais					Património Final		Variação Patrimonial	
Classificador Complementar	Designação		Bruto	Líquido	Aquisições	Reavaliações	Benfeitorias	Total	Abates	Alterações Negativas	Amortizações do exercício	Acumuladas	Total	Bruto	Líquido	Bruta	Líquida
4339113	Depiladoras mecânicas	43.3.9	268,22									268,22		268,22			
4339115	Elevadores articulados com ou sem motor	43.3.9	22.543,21	3.919,70							575,28	19.393,79	575,28	22.543,21	3.344,42		-575,28
4339199	Outros	43.3.9	14.975,25	8.022,10							1.862,63	8.816,13	1.862,63	14.975,25	6.159,22		-1.862,63
433921N039	Outros	43.3.9	4.538,70	2.616,45							567,35	2.453,61	567,35	4.538,70	2.049,09		-567,35
433922J339	Outros	43.3.9	77.550,81	55.010,59	25.423,48			25.423,48			10.044,83	32.615,14	10.044,83	103.010,21	78.335,67	25.423,48	15.334,57
		Total ...	113.911,23	69.459,75	25.423,48			25.423,48			13.050,35	63.432,69	13.050,35	145.349,69	81.847,80	25.423,48	12.373,05

Classificador Geral		Conta Patrimonial	Património Inicial		Acréscimos Patrimoniais				Diminuições Patrimoniais					Património Final		Variação Patrimonial	
Classificador Complementar	Designação		Bruto	Líquido	Aquisições	Reavaliações	Benfeitorias	Total	Abates	Alterações Negativas	Amortizações do exercício	Acumuladas	Total	Bruto	Líquido	Bruta	Líquida
43421	Veículos automóveis ligeiros e mistos de passageiros	43.4.2.01	760.754,36	257.647,05	28.873,33			28.873,33			73.658,24	591.753,43	73.658,24	789.628,23	287.870,69	28.873,33	-43.776,24
43423	Veículos automóveis de mercadorias (ligeiros e pesados)	43.4.2.01	35.311,34									35.311,34		35.311,34			
43429	Outros	43.4.2.01	50.364,33									50.364,33		50.364,33			
		Total ...	846.430,03	257.647,05	28.873,33			28.873,33			73.658,24	657.433,10	73.658,24	875.304,10	287.870,69	28.873,33	-43.776,24

Classificador Geral		Conta Patrimonial	Património Inicial		Acréscimos Patrimoniais				Diminuições Patrimoniais					Património Final		Variação Patrimonial	
Classificador Complementar	Designação		Bruto	Líquido	Aquisições	Reavaliações	Benfeitorias	Total	Abates	Alterações Negativas	Amortizações do exercício	Acumuladas	Total	Bruto	Líquido	Bruta	Líquida
43421	Veículos automóveis ligeiros e mistos de passageiros	43.4.2.02	165.559,66									165.559,66		165.559,66			
43423	Veículos automóveis de mercadorias (ligeiros e pesados)	43.4.2.02	18.637,69									18.637,69		18.637,69			
43429	Outros	43.4.2.02	33.377,27									33.377,27		33.377,27			
		Total ...	217.623,53									217.623,53		217.623,53			

Classificador Geral		Conta Patrimonial	Património Inicial		Acréscimos Patrimoniais				Diminuições Patrimoniais					Património Final		Variação Patrimonial	
Classificador Complementar	Designação		Bruto	Líquido	Aquisições	Reavaliações	Benfeitorias	Total	Abates	Alterações Negativas	Amortizações do exercício	Acumuladas	Total	Bruto	Líquido	Bruta	Líquida
43421	Veículos automóveis ligeiros e mistos de passageiros	43.4.2.03															
43422	Veículos automóveis pesados de passageiros	43.4.2.03	593.654,76	43.723,28							12.216,07	563.148,43	12.216,07	593.654,76	35.513,13		-12.216,07
		Total ...	593.654,76	43.723,28							12.216,07	563.148,43	12.216,07	593.654,76	35.513,13		-12.216,07

Classificador Geral		Conta Patrimonial	Património Inicial		Acréscimos Patrimoniais				Diminuições Patrimoniais					Património Final		Variação Patrimonial	
Classificador Complementar	Designação		Bruto	Líquido	Aquisições	Reavaliações	Benfeitorias	Total	Abates	Alterações Negativas	Amortizações do exercício	Acumuladas	Total	Bruto	Líquido	Bruta	Líquida
4337061505	Máquinas e equipamento para a indústria de vestuário e calçado	43.3.7	8.145,84	3.223,83							1.016,12	5.339,33	1.016,12	8.145,84	2.205,71		-1.018,12
4337061599	Outros	43.3.7	10.106,13									10.106,13		10.106,13			
4337061905	Máquinas de fabricar gelo	43.3.7	1.297,65									1.297,65		1.297,65			
4337062003	Desumidificadores e secadores	43.3.7	3.533,51	1.032,69							504,50	2.945,52	504,50	3.533,51	537,59		-504,50
4337065001	Aparelhos elevadores	43.3.7	1.610,03	524,52					602,37		125,68	603,42	728,05	1.007,65	398,64	-602,37	-125,68
4337065002	Cadernais	43.3.7	78,62						43,63			24,99	43,63	24,99		-43,63	
4337065003	Carros de Mão	43.3.7	566,37	34,19					23,34		6,68	515,44	23,34	543,03	27,59	-23,34	-6,68
4337065004	Empilhadores manuais	43.3.7	5.698,28	1.638,69					1.262,01		554,52	3.381,90	1.816,53	4.436,27	1.084,37	-1.262,01	-554,52
4337065006	Gruas e pass de carga	43.3.7	43,63									43,63		43,63			
4337065007	Guindastes	43.3.7	1.576,85	1.566,43							197,16	213,59	197,16	1.576,85	1.363,27		-197,16
4337065099	Outros	43.3.7	9.956,84		473,42			473,42			59,16	10.016,60	59,16	10.430,26	414,26	473,42	414,26
4337066001	Máquinas alternativas a vapor	43.3.7	2.843,02	2.611,58							407,04	644,48	407,04	2.843,02	2.204,54		-407,04
4337067001	Bombas a motor	43.3.7	6.937,78									6.937,78		6.937,78			
4337067002	Bombas de vácuo	43.3.7	43,63									43,63		43,63			
4337067004	Compressores	43.3.7	2.197,18						857,84			1.339,34	857,84	1.339,34		-857,84	
4337067099	Outros	43.3.7	10.559,20	757,19					243,40		252,68	10.165,21	592,68	10.680,93	508,59	-243,40	-252,68
4337069002	Máquinas de bobinar	43.3.7	753,85									753,85		753,85			
4337069099	Outros	43.3.7	594,32									594,32		594,32			
43379	Outros	43.3.7	25.837,65	16.234,16							3.168,57	12.772,06	3.168,57	25.837,65	13.065,59		-3.168,57
		Total ...	477.573,94	320.591,51	101.476,69			101.476,69	14.162,75		47.674,62	430.553,03	61.837,37	765.235,63	394.636,83	87.316,14	53.584,27

Classificador Geral		Conta Patrimonial	Património Inicial		Acréscimos Patrimoniais				Diminuições Patrimoniais					Património Final		Variação Patrimonial	
Classificador Complementar	Designação		Bruto	Líquido	Aquisições	Reavaliações	Benfeitorias	Total	Abates	Alterações Negativas	Amortizações do exercício	Acumuladas	Total	Bruto	Líquido	Bruta	Líquida
4335102	Escadas	43.3.5	714,72									714,72		714,72			
4335103	Extintores	43.3.5	22.642,45	437,28					235,04		251,63	22.178,23	459,12	22.484,41	226,16	-235,04	-251,63
4335104	Jogos de equipamento de combate a incêndios	43.3.5	203,59									203,59		203,59			
4335105	Outros	43.3.5	4.135,49	793,67	14.225,69			14.225,69			1.572,04	4.913,55	1.572,04	18.361,17	13.447,32	14.225,69	12.653,65
4335199	Outros	43.3.5	17.268,03	3.170,92							2.891,33	16.168,50	2.891,33	17.268,03	1.079,59		-2.891,33
4335201	Aparelhos respiratórios	43.3.5	11.711,23									11.711,23		11.711,23			
4335203	Equipamento de proteção contra agentes químicos	43.3.5	17.023,74									17.023,74		17.023,74			
4335205	Redes de segurança	43.3.5	14.186,65									14.186,65		14.186,65			
4335206	Salva-vidas	43.3.5	6.133,65									6.133,65		6.133,65			
4335299	Outros	43.3.5	32.475,55	793,72							634,99	32.316,81	634,99	32.475,55	158,74		-634,99
4335301	Aparelhos de iluminação e segurança	43.3.5	50.650,78	739,64					475,93		584,52	50.659,65	1.060,45	50.284,77	145,12	-475,93	-584,52
4335302	Boias	43.3.5	343,12									343,12		343,12			
4335303	Dispositivos de sinalização	43.3.5	439.234,49	16.142,72							8.423,60	428.550,77	8.423,60	439.234,49	1.718,72		-8.423,60
4335305	Sirenes	43.3.5	3.621,51									3.621,51		3.621,51			
4335306	Triângulos de pré-sinalização	43.3.5	11.869,21	4.569,73							2.031,60	9.339,42	2.031,60	11.869,21	2.538,13		-2.031,60
4335399	Outros	43.3.5	476.593,97	20.753,28	10.424,97			10.424,97	635,02		7.125,63	482.758,39	7.731,65	486.682,92	24.052,59	9.918,55	3.259,34
4335407	Pistolas	43.3.5	2.262,42						2.262,42				2.262,42			-2.262,42	
4335413	Grades	43.3.5	9.020,14	5.251,22							1.145,76	3.914,65	1.145,76	9.020,14	4.105,46		-1.145,76
4335502	Armamento	43.3.5	769,08	433,38							100,10	365,80	100,10	769,08	333,28		-100,10
4335599	Outros	43.3.5	11.393,92	6.245,03							2.565,45	7.704,27	2.565,45	11.393,92	3.679,58		-2.565,45
		Total ...	1.122.667,39	53.351,47	24.650,66			24.650,66	3.562,41		26.530,92	1.092.254,42	30.093,33	1.143.755,64	51.451,71	20.088,25	-1.959,26

Classificador Geral		Conta Patrimonial	Património Inicial		Acréscimos Patrimoniais				Diminuições Patrimoniais					Património Final		Variação Patrimonial	
Classificador Complementar	Designação		Bruto	Líquido	Aquisições	Reavaliações	Benfeitorias	Total	Abates	Alterações Negativas	Amortizações do exercício	Acumuladas	Total	Bruto	Líquido	Bruta	Líquida
4351101	Bastidores (armário)	43.5.1	93.948,56	4.583,43	959,79			959,79	8.703,83		2.158,51	82.925,76	10.902,33	86.136,47	3.270,71	-7.744,09	-1.238,72
4351102	Computadores	43.5.1	1.692.022,43	70.310,72	20.837,94			20.837,94	303.730,57		23.804,33	745.705,53	332.534,96	809.189,69	62.404,27	-232.832,63	-7.906,45
4351103	Equipamento de rede	43.5.1	393.992,35						3.718,83			389.183,45	3.718,83	389.183,45		-3.718,83	
4351104	Equipamento de Switching	43.5.1	139.732,91	24.977,13	11.585,18			11.585,18	12.755,10		12.265,43	114.207,11	24.961,53	138.562,59	24.355,69	+1.169,50	-621,25
4351105	Gravadores de CD-ROM	43.5.1	868,12						69,81			798,31	69,81	798,31		-69,81	
4351106	ESTD	43.5.1	189,64						189,64				189,64			-189,64	
4351107	Impressoras	43.5.1	133.123,55	7.893,77	4.491,43			4.491,43	73.139,78		3.305,52	62.282,68	76.446,22	78.491,28	8.278,65	+85.645,27	1.184,91
4351108	Leitores de CD-ROM	43.5.1	3.353,45						1.654,81			1.698,67	1.654,81	1.698,67		-1.654,81	
4351109	Leitores óticos	43.5.1	2.491,11	453,13	825,45			825,45	1.542,28		302,00	777,70	1.844,28	1.764,28	936,58	-716,83	523,45
4351110	Microcomputadores	43.5.1	73.716,19						73.716,19				73.716,19			-73.716,19	
4351111	Minicomputadores	43.5.1	437,47		1.534,47			1.534,47			33,00	476,47	33,00	2.303,64	1.833,17	1.532,17	1.833,17
4351112	Modems	43.5.1	8.897,75						5.665,23			2.202,45	5.665,23	2.202,45		-5.665,23	
4351113	Monitores	43.5.1	227.845,53	28.019,55	13.168,53			13.168,53	42.202,93		9.395,72	167.883,14	51.598,65	198.811,35	31.802,81	-29.033,35	3.783,26
4351114	Multiplexores	43.5.1	912,16									912,16		912,16			
4351115	Outros periféricos	43.5.1	19.832,85	10.353,84	1.334,30			1.334,30	3.245,63		3.781,43	9.369,33	7.027,23	17.921,27	7.951,34	-1.911,58	-2.447,16
4351116	PC portáteis	43.5.1	262.767,73	43.334,18	14.696,05			14.696,05	33.754,70		19.558,67	200.169,52	53.315,37	243.593,05	43.733,57	+18.858,64	-8.654,61
4351118	Projetores de imagem de ecrã (data display)	43.5.1	30.753,91	4.377,55					4.493,07		2.658,50	24.661,59	7.031,57	26.358,74	1.693,65	-4.493,07	-2.683,90
4351119	Router	43.5.1	121.175,21	20.493,33	49,64			49,64	15.932,13		6.306,89	91.070,64	22.243,02	105.283,72	14.213,68	-15.891,49	-6.279,65
4351120	Scanners (digitalizador de imagem)	43.5.1	36.673,02	14.733,30	34.403,00			34.403,00	7.763,55		7.972,10	82.122,65	15.760,65	123.292,45	41.169,80	26.813,91	26.435,50
4351121	Teclados	43.5.1	627,13									627,13		627,13			
4351122	Terminais	43.5.1	154,63						154,63				154,63			-154,63	
4351123	Traçadores de gráficos (plotters)	43.5.1	39.337,62						23.194,11			16.143,51	23.194,11	16.143,51		-23.194,11	
4351125	Unidades centrais de processamento	43.5.1	5.369,26						551,43			5.417,83	551,43	5.417,83		-551,43	
4351126	Unidades de controlo	43.5.1	3.261,24									3.261,24		3.261,24			
4351127	Unidades de disco	43.5.1	14.671,45	1.523,11	351,91			351,91			634,54	13.782,52	634,54	15.023,43	1.240,45	351,91	-282,66
4351199	Outros	43.5.1	3.397.532,34	45.026,04	40.391,68			40.391,68	47.681,52		21.050,37	3.315.001,17	68.681,87	3.389.292,45	65.431,31	-7.239,89	19.271,27
4351201	Central telefónica (PPCA)	43.5.1	2.651,92	541,65							391,15	2.652,92	391,15	2.651,92	150,50		-391,15
4351204	Equipamento de imagem e radares	43.5.1	3.658,97	565,26							428,65	2.913,26	428,65	3.050,87	137,61		-428,65
4351205	Equipamento de radiocomunicações e segurança de vídeo	43.5.1	6.845,59	252,22	951,78			951,78			315,65	6.110,83	315,65	6.599,23	953,26	951,78	636,04
4351208	Equipamento de registo e de reprodução de som	43.5.1	1.523,59	412,24	937,59			937,59			160,91	1.650,26	160,91	2.917,17	1.218,91	937,59	686,67
4351213	Telefones	43.5.1	6.496,45	491,34	27.145,72			27.145,72			4.065,82	10.060,93	4.065,82	33.643,17	23.582,24	27.145,72	23.668,90
4351214	Telemóveis	43.5.1	41.697,21	24.365,21	11.855,17			11.855,17			9.036,13	26.453,13	9.036,13	53.553,38	27.665,25	11.855,17	2.760,04
4351299	Outros	43.5.1	27.130,38	659,37	33.078,14			33.078,14			6.022,33	32.234,39	6.022,33	60.283,52	27.914,13	33.078,14	27.655,76
		Total ...	6.164.439,97	309.722,17	219.213,60			219.213,60	659.855,11		139.741,74	5.324.653,43	819.816,85	5.713.857,66	359.174,23	-459.641,31	50.452,06

Classificador Geral		Conta Patrimonial	Património Inicial		Acréscimos Patrimoniais				Diminuições Patrimoniais					Património Final		Variação Patrimonial	
Classificador Complementar	Designação		Bruto	Líquido	Aquisições	Reavaliações	Benfeitorias	Total	Abates	Alterações Negativas	Amortizações do exercício	Acumuladas	Total	Bruto	Líquido	Bruta	Líquida
4352101	Agrafadores	43.5.2	465,35									465,35		465,35			
4352103	Contadores/numeradores	43.5.2	365,19									365,19		365,19			
4352104	De calcular	43.5.2	4.533,74	170,14							57,45	4.421,05	57,45	4.533,74	112,69		-57,45
4352105	De contabilidade	43.5.2	5.106,24									5.106,24		5.106,24			
4352106	De escrever	43.5.2	4.152,43						4.650,30			102,13	4.650,30	102,13		-4.650,30	
4352108	Furadores	43.5.2	965,93		310,76			310,76			35,64	941,62	35,64	1.116,74	275,12	310,76	275,12
4352110	Selos brancos e sinetas	43.5.2	4.795,34	753,54					510,60		116,55	3.651,19	627,15	4.265,74	614,55	-510,60	-119,39
4352111	Outras máquinas e aparelhos	43.5.2	5.765,26	2.216,87	141,33			141,33	992,69		463,26	2.932,53	1.455,26	4.947,53	2.015,60	-820,73	-391,67
4352199	Outros	43.5.2	27.842,43	74,76					18.208,60		37,35	8.796,45	18.245,95	9.633,83	37,35	-18.208,60	-37,35
4352201	Fotocopiadoras	43.5.2	121.532,84						102.383,35			19.224,45	102.383,35	19.224,45		-102.383,35	
		Total ...	174.569,83	3.215,31	472,09			472,09	126.059,94		710,65	45.937,24	126.770,59	45.361,95	3.054,74	-125.597,85	-240,57

Classificador Geral		Conta Patrimonial	Património inicial		Acréscimos Patrimoniais				Diminuições Patrimoniais					Património Final		Variação Patrimonial	
Classificador Complementar	Designação		Bruto	Líquido	Aquisições	Reavaliações	Benfeitorias	Total	Abates	Alterações Negativas	Amortizações do exercício	Acumuladas	Total	Bruto	Líquido	Bruta	Líquida
43421	Veículos automóveis ligeiros e mistos de passageiros	43.4.2.04	7.569,19	692,43							692,43	7.569,19	692,43	7.569,19			-692,43
43423	Veículos automóveis de mercadorias (ligeiros e pesados)	43.4.2.04	90.823,93	3.733,76							1.866,18	88.836,35	1.866,18	90.823,93	1.927,58		-1.866,18
43429	Outros	43.4.2.04	3.579,39	357,93							357,93	3.579,39	357,93	3.579,39			-357,93
	Total ...		101.972,51	4.944,05							2.916,49	100.044,93	2.916,49	101.972,51	1.927,58		-2.916,49

Classificador Geral		Conta Patrimonial	Património inicial		Acréscimos Patrimoniais				Diminuições Patrimoniais					Património Final		Variação Patrimonial	
Classificador Complementar	Designação		Bruto	Líquido	Aquisições	Reavaliações	Benfeitorias	Total	Abates	Alterações Negativas	Amortizações do exercício	Acumuladas	Total	Bruto	Líquido	Bruta	Líquida
43427	Veículos automóveis agrícolas	43.4.2.05	71.893,25									71.893,25		71.893,25			
	Total ...		71.893,25									71.893,25		71.893,25			

Classificador Geral		Conta Patrimonial	Património inicial		Acréscimos Patrimoniais				Diminuições Patrimoniais					Património Final		Variação Patrimonial	
Classificador Complementar	Designação		Bruto	Líquido	Aquisições	Reavaliações	Benfeitorias	Total	Abates	Alterações Negativas	Amortizações do exercício	Acumuladas	Total	Bruto	Líquido	Bruta	Líquida
43423	Veículos automóveis de mercadorias (ligeiros e pesados)	43.4.2.06	52.269,52									52.269,52		52.269,52			
	Total ...		52.269,52									52.269,52		52.269,52			

Classificador Geral		Conta Patrimonial	Património inicial		Acréscimos Patrimoniais				Diminuições Patrimoniais					Património Final		Variação Patrimonial	
Classificador Complementar	Designação		Bruto	Líquido	Aquisições	Reavaliações	Benfeitorias	Total	Abates	Alterações Negativas	Amortizações do exercício	Acumuladas	Total	Bruto	Líquido	Bruta	Líquida
	0	43.4.9	459,53									459,53		459,53			
	0	43.4.9	459,53									459,53		459,53			
43429	Outros	43.4.9	2.594,20									2.594,20		2.594,20			
434601	Atrelados	43.4.9	11.145,69									11.145,69		11.145,69			
434602	Bicicletas	43.4.9	161.703,00									161.703,00		161.703,00			
434699	Outros	43.4.9	134.493,59	450,44							450,44	134.493,59	450,44	134.493,59			-450,44
4372603	Caldeiras	43.4.9	90.285,50									90.285,50		90.285,50			
	Total ...		491.133,18	450,44							450,44	491.133,18	450,44	491.133,18			-450,44

Classificador Geral		Conta Patrimonial	Património Inicial		Acréscimos Patrimoniais				Diminuições Patrimoniais					Património Final		Variação Patrimonial	
Classificador Complementar	Designação		Bruto	Líquido	Aquisições	Reavaliações	Benfeitorias	Total	Abates	Alterações Negativas	Amortizações do exercício	Acumuladas	Total	Bruto	Líquido	Bruta	Líquida
4352203	Calibradoras	43.5.2	9.068,82	5.843,65					623,42		1.512,95	4.915,39	2.136,37	8.445,40	3.530,10	-623,42	-1.512,95
4352205	Máquinas de encadernar	43.5.2	2.514,92	1.455,63					271,03		443,60	1.136,69	719,63	2.243,89	1.007,03	-271,03	-448,60
4352206	Máquinas heliográficas	43.5.2	1.246,99						1.246,99				1.246,99			-1.246,99	
4352299	Outros	43.5.2	50.703,91	263,02	3.259,59			3.259,59	9.277,05		369,41	41.511,26	9.645,47	44.691,37	3.189,11	-6.017,56	2.891,69
		Total ...	239.109,49	10.143,27	3.731,59			3.731,59	137.478,44		3.842,92	93.530,69	149.521,26	104.392,64	10.832,04	-133.746,85	688,77

Classificador Geral		Conta Patrimonial	Património Inicial		Acréscimos Patrimoniais				Diminuições Patrimoniais					Património Final		Variação Patrimonial	
Classificador Complementar	Designação		Bruto	Líquido	Aquisições	Reavaliações	Benfeitorias	Total	Abates	Alterações Negativas	Amortizações do exercício	Acumuladas	Total	Bruto	Líquido	Bruta	Líquida
4353101	Armário	43.5.3	233.363,38	25.852,87					27.620,79		8.765,95	245.691,67	36.326,74	265.748,59	17.145,32	-27.620,79	-8.765,95
4353102	Bancos	43.5.3	36.433,93	2.092,87							302,63	34.643,65	302,63	36.433,93	1.790,24		-302,63
4353103	Biombos	7.526,93	177,72						194,52		177,72	7.332,41	372,24	7.332,41		-194,52	-177,72
4353104	Blocos de gavetas	44.474,28	5.127,61								1.253,43	49.680,82	1.253,43	44.474,28	3.874,18		-1.253,43
4353105	Cadeiras	549.465,28	44.621,41	7.239,82				7.239,82	41.845,56		12.445,50	475.183,13	53.492,95	514.657,85	33.474,33	-33.747,74	-5.147,08
4353106	Cofres	1.733,83							143,64			1.589,19	143,64	1.589,19		-143,64	
4353107	Divisórias amovíveis	10.415,58	3.237,90								556,84	9.073,65	556,84	10.415,58	2.341,06		-556,84
4353108	Estantes	355.553,87	19.457,01						15.319,44		4.825,34	274.830,26	19.345,28	280.281,43	15.431,17	-15.319,44	-4.025,84
4353109	Ficheiros	5.820,71							1.396,64			3.634,07	1.396,64	3.634,07		-1.396,64	
4353110	Mesas	191.138,94	14.359,55	3.856,87				3.856,87	16.647,26		4.348,78	154.470,83	20.995,95	167.577,75	13.106,92	-13.561,19	-1.252,63
4353111	Placards	31.501,95							69,51			31.733,44	69,51	31.733,44		-69,51	
4353112	Secretárias	142.843,97	10.564,90						11.343,63		4.354,85	125.025,65	15.698,48	131.565,69	6.430,04	-11.343,63	-4.354,85
4353113	Sofás	42.176,20	3.537,83						2.056,55		1.826,52	33.407,89	3.883,07	40.119,25	1.711,35	-2.056,55	-1.826,52
4353199	Outros	164.259,54	1.598,34	223,86				223,86	10.545,37		349,79	152.144,82	10.895,16	153.928,03	1.734,01	-10.322,51	-124,93
		Total ...	1.815.233,16	131.388,68	10.699,75			10.699,75	126.350,56		39.776,39	1.596.320,32	165.156,94	1.699.491,35	103.141,03	-115.771,81	-28.167,43

Classificador Geral		Conta Patrimonial	Património Inicial		Acréscimos Patrimoniais				Diminuições Patrimoniais					Património Final		Variação Patrimonial	
Classificador Complementar	Designação		Bruto	Líquido	Aquisições	Reavaliações	Benfeitorias	Total	Abates	Alterações Negativas	Amortizações do exercício	Acumuladas	Total	Bruto	Líquido	Bruta	Líquida
4359	Outros	43.5.9	141.597,43	1.777,68							361,56	149.573,32	361,56	141.597,43	1.416,03		-361,56
		Total ...	141.597,43	1.777,68							361,56	149.573,32	361,56	141.597,43	1.416,03		-361,56

Classificador Geral		Conta Patrimonial	Património Inicial		Acréscimos Patrimoniais				Diminuições Patrimoniais					Património Final		Variação Patrimonial	
Classificador Complementar	Designação		Bruto	Líquido	Aquisições	Reavaliações	Benfeitorias	Total	Abates	Alterações Negativas	Amortizações do exercício	Acumuladas	Total	Bruto	Líquido	Bruta	Líquida
	6	43.7.1															
4304206	Quadros e gravuras	43.7.1	841,71	841,71										841,71	841,71		
4351103	Equipamento de rede	43.7.1	1.933,03									1.933,03		1.933,03			
4351107	Impressoras	43.7.1	2.319,63						72,45			2.236,35	72,45	2.236,35		-72,45	
		Total ...	5.093,57	841,71					72,45			4.175,35	72,45	5.011,69	841,71	-72,45	

Classificador Geral		Conta Patrimonial	Património Inicial		Acréscimos Patrimoniais				Diminuições Patrimoniais					Património Final		Variação Patrimonial	
Classificador Complementar	Designação		Bruto	Líquido	Aquisições	Reavaliações	Benfeitorias	Total	Abates	Alterações Negativas	Amortizações do exercício	Acumuladas	Total	Bruto	Líquido	Bruta	Líquida
4352104	De calcular	43.7.1															
435301	Armário	43.7.1	107,72									107,72		107,72			
435302	Bancos	43.7.1	1.243,69									1.243,69		1.243,69			
435303	Estantes	43.7.1	324,84									324,84		324,84			
4371101	Bancadas	43.7.1	2.704,75	523,00					126,28		66,72	2.122,28	192,92	2.578,55	456,28	-126,20	-66,72
4371102	Cavaletes	43.7.1	201,41									201,41		201,41			
4371103	Mesas	43.7.1	453,91						319,24			134,67	319,24	134,67		-319,24	
4371104	Painéis	43.7.1	491,59									491,59		491,59			
4371199	Outros	43.7.1	18.656,10	1.492,83					4.795,34		359,98	12.976,27	5.168,89	14.693,16	1.113,69	-4.795,94	-368,94
43712	Ferramentas, utensílios e máquinas ligeiras	43.7.1	50.171,60	2.223,59	935,52			935,52	4.264,67		1.026,83	44.709,18	5.291,50	46.911,65	2.102,67	-3.329,15	-121,31
43719	Outro	43.7.1	14.378,71						239,28			14.673,43	239,28	14.673,43		-239,28	
4372103	Camas	43.7.1	685,65									685,65		685,65			
4372116	Estantes	43.7.1	547,35	68,45							68,45	547,35	68,45	547,35			-68,45
4372315	Quadros e molduras	43.7.1	956,61									956,61		956,61			
4372320	Vasos	43.7.1	1.159,16									1.159,16		1.159,16			
4372603	Caldeiras	43.7.1	2.563,69	295,62							295,62	2.563,69	295,62	2.563,68			-295,62
		Total ...	100.671,68	5.435,63	935,52			935,52	9.877,81		1.826,57	86.598,76	11.704,38	91.033,31	4.514,55	-8.972,23	-921,05

Classificador Geral		Conta Patrimonial	Património Inicial		Acréscimos Patrimoniais				Diminuições Patrimoniais					Património Final		Variação Patrimonial	
Classificador Complementar	Designação		Bruto	Líquido	Aquisições	Reavaliações	Benfeitorias	Total	Abates	Alterações Negativas	Amortizações do exercício	Acumuladas	Total	Bruto	Líquido	Bruta	Líquida
4372101	Aparadores	43.7.2	1.317,59	542,72							164,70	919,59	164,70	1.317,59	393,02		-164,70
4372102	Armários	43.171,87	6.673,59	8.165,31				8.165,31			1.550,17	44.073,65	1.550,17	57.397,16	13.279,13	8.165,31	6.605,54
4372103	Bancos	43.7.2	24.592,18	15.212,16	1.355,68			1.355,68	235,23		2.045,65	11.453,70	2.280,88	26.012,63	14.522,95	1.120,58	-459,19
4372104	Bais	43.7.2	43,65						43,65				43,65			-43,65	
4372105	Bengaleiros	43.7.2	18.081,56	642,74					2.618,05		152,76	14.903,53	2.770,81	15.393,51	489,55	-2.618,05	-152,76
4372107	Cadeiras	43.7.2	166.634,32	27.497,94	2.272,33			2.272,33	3.950,45		4.394,70	73.970,69	7.555,18	165.345,22	25.375,82	-1.289,10	-2.122,32
4372108	Camas	43.7.2	257,59		2.362,23			2.362,23			172,17	425,16	172,17	2.615,22	2.190,06	2.362,23	2.190,06
4372109	Cofres	43.7.2	1.045,77									1.045,77		1.045,77			
4372110	Colchões	43.7.2	163,20						169,20				169,20			-163,20	
4372111	Cómodas	43.7.2	209,25	150,39							26,16	65,82	26,16	209,25	124,23		-26,16
4372112	Divãs	43.7.2	3.914,42									3.914,42		3.914,42			
4372113	Escadotes	43.7.2	2.593,87	397,55							50,12	2.301,44	50,12	2.593,87	297,43		-50,12
4372115	Espelho	43.7.2	2.978,74	659,12					1.157,15		114,24	1.266,71	1.271,39	1.821,59	554,88	-1.157,15	-114,24
4372116	Estantes	43.7.2	30.383,75	20,46	371,00			371,00			24,52	30.347,61	24,52	30.714,75	367,14	371,00	345,68
4372117	Guarda-fatos	43.7.2	1.397,45	214,67							37,41	1.220,23	37,41	1.397,45	177,22		-37,41
4372119	Maples	43.7.2	4.969,45						2.032,55			2.937,79	2.032,55	2.937,79		-2.032,55	
4372120	Mesas	43.7.2	22.359,43	431,63	1.356,23			1.356,23	918,03		191,69	21.232,65	1.109,72	22.835,65	1.546,02	456,23	1.114,33
4372121	Papeleiras	43.7.2	28.427,62	7.777,69							1.040,52	28.690,75	1.040,52	28.827,62	6.736,87		-1.040,82
4372122	Prateleiras	43.7.2	691,07	243,08							33,96	677,55	33,96	691,07	283,12		-33,96
4372123	Secretárias	43.7.2	3.728,35									3.728,35		3.728,35			
4372124	Sofás	43.7.2	13.959,46	936,65	1.554,03			1.554,03	3.266,45		226,75	10.672,11	3.515,20	12.226,10	2.153,99	-1.732,35	1.325,34
4372126	Vitrinas	43.7.2	5.656,15		2.302,77			2.302,77	3.526,23		215,91	2.545,83	3.742,14	4.432,69	2.016,85	-1.223,46	2.016,85
4372199	Outros	43.7.2	151.577,73	13.453,14	430,50			430,50	15.155,62		5.682,55	151.611,59	23.798,15	142.852,61	5.241,63	-14.725,12	-8.211,51
4372265	Utensílios de culto	43.7.2	1.051,87	509,00								261,87		1.051,87	509,00		
4372299	Outros	43.7.2	25.732,95						124,95			25.607,99	124,95	25.607,99		-124,95	
4372304	Carpetes	43.7.2	15.464,01									15.464,01		15.464,01			
4372335	Cinzeiros	43.7.2	6.975,55									6.975,55		6.975,55			
4372312	Jogos de tapetes	43.7.2	4.877,20									4.877,20		4.877,20			
		Total ...	553.115,95	75.555,93	20.140,44			20.140,44	32.734,53		19.161,70	459.951,44	51.895,59	565.521,11	76.584,67	-12.593,65	976,74

Classificador Geral		Conta Patrimonial	Património Inicial		Acréscimos Patrimoniais				Diminuições Patrimoniais					Património Final		Variação Patrimonial	
Classificador Complementar	Designação		Bruto	Líquido	Aquisições	Reavaliações	Benfeitorias	Total	Abates	Alterações Negativas	Amortizações do exercício	Acumuladas	Total	Bruto	Líquido	Bruta	Líquida
4372316	Reposteiros, toldos, estores, cortinas e cortinados	43.7.2	216.824,63	12.397,33					4.322,25		10.748,39	210.844,83	15.062,63	211.702,38	1.657,55	-4.322,25	-10.748,39
4372399	Outros	43.7.2	23.202,43	1.220,43							656,34	22.638,59	656,34	23.202,43	563,43		-656,34
4372401	Aparelhos de iluminação não elétrica	43.7.2	930,16	195,43							97,74	832,42	97,74	930,16	97,74		-97,74
4372402	Armaduras para lâmpadas fluorescentes	43.7.2	592,26									592,26		592,26			
4372403	Candeeiros	43.7.2	14.536,59		1.623,03			1.623,03	2.150,52		93,41	12.455,49	2.279,93	13.979,10	1.523,62	-557,49	1.523,62
4372404	Holofotes e projetores	43.7.2	68.174,69	3.894,37					2.616,77		656,20	54.319,75	8.472,97	56.557,92	2.238,17	-7.616,77	-656,20
4372499	Outros	43.7.2	2.772,94	2.369,62							345,55	750,89	345,55	2.772,94	2.022,05		-345,55
4372501	Aparelhos de ar condicionado	43.7.2	269.823,23	45.918,24	65.974,07			65.974,07	16.569,12		15.520,33	162.916,31	32.089,50	259.233,24	96.371,93	49.404,95	50.453,69
4372502	Climatizadores	43.7.2	156.896,82	74.275,92	3.659,09			3.659,09	1.045,12		10.456,49	92.032,16	11.501,52	159.509,79	67.477,61	2.612,97	-6.798,31
4372504	Desumidificadores	43.7.2	2.159,59						1.582,32			576,26	1.582,32	576,26		-1.582,32	
4372507	Exaustores	43.7.2	3.651,68	484,59	2.020,23			2.020,23			257,67	3.588,77	257,67	5.671,91	2.167,14	2.020,23	1.682,56
4372509	Portas isotérmicas	43.7.2	1.594,49									1.594,49		1.594,49			
4372510	Refrigeradores	43.7.2	1.210,47	335,84	412,65			412,65			163,06	1.047,43	163,06	1.622,52	585,03	412,65	249,59
4372511	Secadores	43.7.2	4.027,51									4.027,51		4.027,51			
4372514	Ventiladores e ventoinhas	43.7.2	9.694,15	783,42					912,61		226,90	9.215,02	1.139,51	8.781,54	556,52	-912,61	-226,90
4372601	Alimentadores	43.7.2	600,49									600,49		600,49			
4372602	Aquecedores	43.7.2	22.156,57	783,63	92,23			92,23	12.165,82		331,69	9.597,98	12.497,51	10.142,98	585,16	-12.073,59	-238,75
4372603	Caldeiras	43.7.2	55.237,65	40.807,99	43.342,34			43.342,34			9.876,13	25.165,15	9.876,13	98.633,33	73.474,28	43.342,34	33.466,21
4372604	Caloríficos	43.7.2	5.106,02									5.106,02		5.106,02			
4372605	Conretores	43.7.2	1.343,39						97,39			1.242,09	97,39	1.242,09		-97,39	
4372606	Esquentadores	43.7.2	15.167,69	4.358,74	638,57			638,57			521,42	11.734,57	521,42	15.805,45	4.071,69	638,57	-282,65
4372611	Fornos	43.7.2			777,05			777,05			56,70	56,70	56,70	777,05	720,35	777,05	720,35
4372613	Radiadores	43.7.2	101,35	21,09							6,66	85,93	6,66	101,35	14,43		-6,66
4372699	Outros	43.7.2	22.635,35	13.350,65	145,67			145,67			2.957,03	12.142,32	2.957,03	22.782,02	10.633,70	145,67	-2.716,95
43723	Outro	43.7.2	74.563,08	5.126,42	923,69			923,69	1.226,70		662,65	69.272,59	1.953,35	74.655,34	5.332,76	-237,76	265,34
		Total ...	1.459.207,69	280.265,15	139.753,84			139.753,84	58.322,82		73.235,82	1.180.574,73	153.617,84	1.527.638,70	386.693,97	59.431,02	66.858,62

Classificador Geral		Conta Patrimonial	Património Inicial		Acréscimos Patrimoniais				Diminuições Patrimoniais					Património Final		Variação Patrimonial	
Classificador Complementar	Designação		Bruto	Líquido	Aquisições	Reavaliações	Benfeitorias	Total	Abates	Alterações Negativas	Amortizações do exercício	Acumuladas	Total	Bruto	Líquido	Bruta	Líquida
4373399	Outros	43.7.3	6.062,35									6.062,35		6.062,35			
43739	Outro	43.7.3	48,29									48,29		48,29			
		Total ...	6.110,65									6.110,65		6.110,65			

Classificador Geral		Conta Patrimonial	Património Inicial		Acréscimos Patrimoniais				Diminuições Patrimoniais					Património Final		Variação Patrimonial	
Classificador Complementar	Designação		Bruto	Líquido	Aquisições	Reavaliações	Benfeitorias	Total	Abates	Alterações Negativas	Amortizações do exercício	Acumuladas	Total	Bruto	Líquido	Bruta	Líquida
437491	Contentores, tambores e outras embalagens	43.7.4	5.281,47		524,35			524,35			43,68	5.325,15	43,68	5.805,82	480,67	524,35	480,67
		Total ...	5.281,47		524,35			524,35			43,68	5.325,15	43,68	5.805,82	480,67	524,35	480,67

Classificador Geral		Conta Patrimonial	Patrimônio inicial		Acréscimos Patrimoniais				Diminuições Patrimoniais					Patrimonio Final		Variação Patrimonial	
Classificador Complementar	Descrição		Bruto	Liquido	Aquisições	Reavaliações	Benefeciações	Total	Abates	Alterações Negativas	Amortizações Do exercicio	Acumuladas	Total	Bruto	Liquido	Bruta	Liquida
43013	Outros terrenos situados dentro do perímetro urbano	43.7.9	10.165,60	10.165,60										10.165,60	10.165,60		
4338339	Outros	43.7.9	10.028,35	1.185,28							1.186,28	10.028,35	1.186,28	10.028,35			-1.186,28
4379	Outros	43.7.9	590.530,19	99.786,59	146.947,65			146.947,65	5.443,46		53.914,66	539.269,83	59.363,12	732.023,38	192.819,58	141.453,19	93.032,99
		Total ...	610.724,54	111.138,87	146.947,65			146.947,65	5.443,46		55.100,94	549.238,15	60.549,40	752.223,33	202.985,58	141.453,19	91.846,71

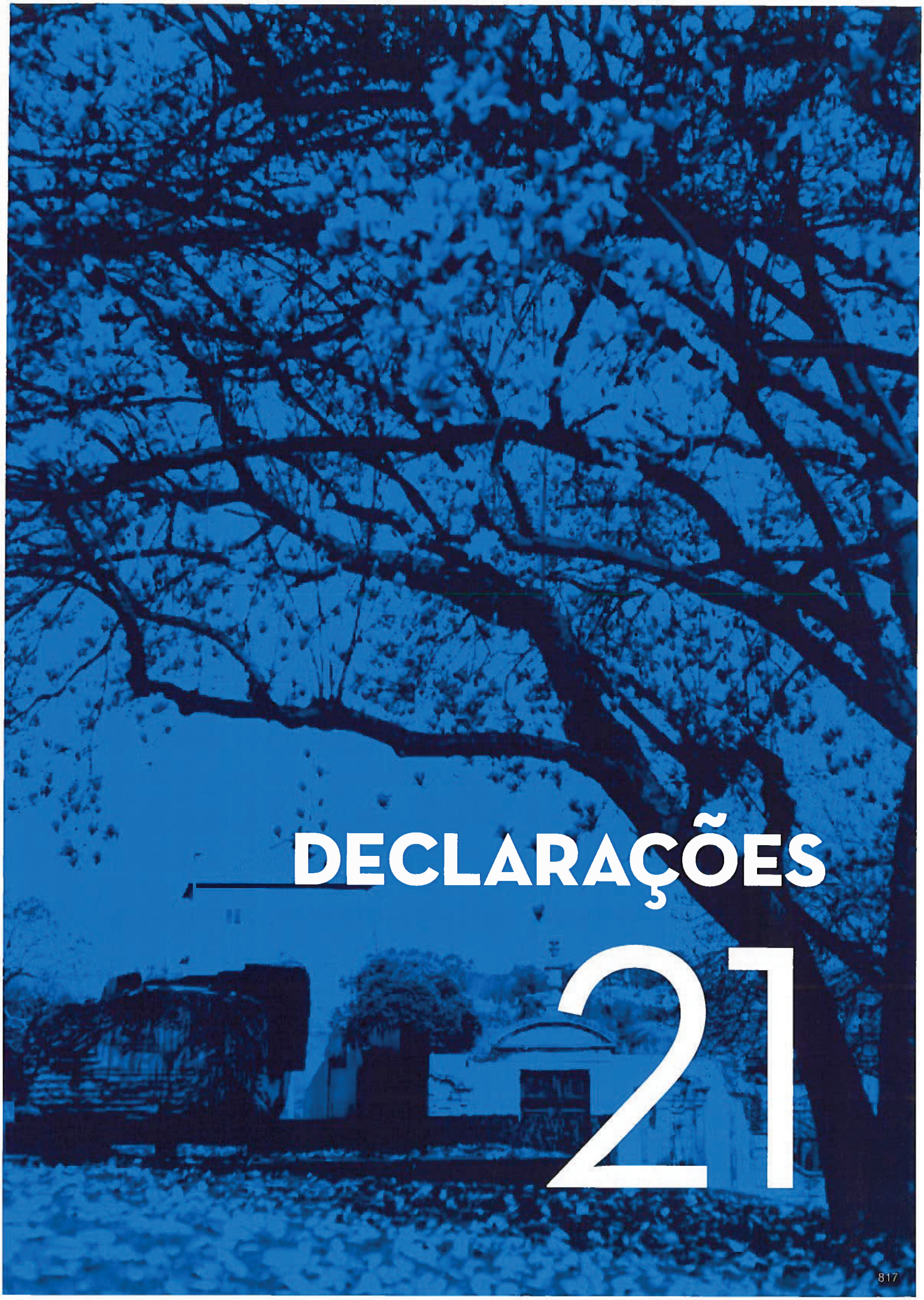

DECLARAÇÕES

21

DECLARAÇÃO 1

21.1

SANTO TIRSO
CÂMARA MUNICIPAL

Praça 25 de Abril
4780-373 SANTO TIRSO
Tel. +351 252 830 400
Fax: +351 252 856 534
santotirso@cm-stirso.pt
www.cm-stirso.pt

DECLARAÇÃO DE COMPROMISSOS PLURIANUAIS

O Presidente da Câmara Municipal de Santo Tirso, Alberto Manuel Martins da Costa, declara nos termos da alínea a), do nº 1, do artigo 15º da Lei nº 8/2012, de 21 de fevereiro, alterada pela Lei nº 22/2015 de 17 de março, que todos os compromissos plurianuais existentes a 31 de dezembro de 2025, se encontram devidamente registados no Sistema de Normalização Contabilística para as Administrações Públicas (SNC-AP). ----------

Santo Tirso, 9 de janeiro de 2026.

Alberto Costa,

Presidente da Câmara Municipal de Santo Tirso

CC/AO
2025/01/09
M.035GR

DECLARAÇÃO 2

21.2

SANTO TIRSO
CÂMARA MUNICIPAL

Praça 25 de Abril
4780-373 SANTO TIRSO
Tel. +351 252 830 400
Fax: +351 252 856 534
santotirso@cm-stirso.pt
www.cm-stirso.pt

DECLARAÇÃO DE PAGAMENTOS EM ATRASO

O Presidente da Câmara Municipal de Santo Tirso, Alberto Manuel Martins da Costa, declara para os efeitos previstos na alínea b), do nº 1, do artigo 15º da Lei nº 8/2012, de 21 de fevereiro, alterada pela Lei nº 22/2015 de 17 de março, que o Município de Santo Tirso não tem pagamentos em atraso à data de 31 de dezembro de 2025. ----------

Santo Tirso, 9 de janeiro de 2026.

Alberto Costa,

Presidente da Câmara Municipal de Santo Tirso

CC/AO
2025/01/009
M.035GR

DECLARAÇÃO 3

21.3

SANTO TIRSO
CÂMARA MUNICIPAL

Praça 25 de Abril
4780-373 SANTO TIRSO
Tel. +351 252 830 400
Fax: +351 252 856 534
santotirso@cm-stirso.pt
www.cm-stirso.pt

DECLARAÇÃO DE RECEBIMENTOS EM ATRASO

O Presidente da Câmara Municipal de Santo Tirso, Alberto Manuel Martins da Costa, declara para os efeitos previstos na alínea b), do nº 1, do artigo 15º da Lei nº 8/2012, de 21 de fevereiro, alterada pela Lei 22/2015 de 17 de março, que o montante de recebimentos em atraso, existentes a 31 de dezembro de 2025 é de 12.836.017,70€ (doze milhões, oitocentos e trinta e seis mil, dezassete euros e setenta cêntimos), encontram-se devidamente registados no Sistema de Normalização Contabilística para as Administrações Públicas (SNC-AP). ----------

Santo Tirso, 9 de janeiro de 2026.

Alberto Costa,

Presidente da Câmara Municipal de Santo Tirso

CC/AO
2025/01/09
M.035GR

CLIENTE / DEVEDOR		VALOR (€)	CLASSIFICAÇÃO ECONÓMICA	
NIF	Nome		Classificação	Designação
	Em Nome Individual	19 933,39 €	04012301	Mercados e feiras
	Em Nome Individual	8 572,45 €	060801	Famílias
	Em Nome Individual	14 759,21 €	04012302	Loteamento e obras
	Em Nome Individual	329 725,74 €	051003	Habitações
	Em Nome Individual	1 411,09 €	0401239909	Cemitérios
	Em Nome Individual	13 021,80 €	0702099999	Outros
	Em Nome Individual	3 269,07 €	040204	Coimas e penalidades por contra ordenações
	Em Nome Individual	283 553,30 €	07020902	Resíduos sólidos
	Em Nome Individual	655,97 €	040201	Juros mora
	Em Nome Individual	1 761,63 €	0801999902	Refeições
	Em Nome Individual	4 327,12 €	040299	Multas e penalidades diversas
	Em Nome Individual	421,21 €	0401239999	Outros
	Em Nome Individual	277,71 €	070299	Outros
	Em Nome Individual	6,00 €	070201	Aluguer de espaços e equipamen
	Em Nome Individual	12 141,52 €	0401239906	Publicidade
	Em Nome Individual	21 606,69 €	04012303	Ocupação de via pública
	Em Nome Individual	1 570,00 €	1702	Garantias
	Em Nome Individual	1 097,58 €	1704	Contas de ordem
	Em Nome Individual	83,52 €	070399	Outras
	Em Nome Individual	27 602,16 €	051004	Edifícios
502692588	Firmauto - Comércio De Automóveis, Lda	173,23 €	0401239906	Publicidade
504296434	Município Da Trofa	2 101 904,56 €	0801999999	Outras
504296434	Município Da Trofa	1 895 150,24 €	130199	Outras
504296434	Município Da Trofa	5 902 035,50 €	0801999999	Outras
504296434	Município Da Trofa	1 851 183,62 €	040201	Juros mora
513139575	One Prestige-Agência De Moda, Lda.	1 605,18 €	060801	Famílias
510151957	Mtex Solutions, S.A.	25 018,75 €	060801	Famílias
513673199	Circular & Eliptica, Unipessoal, Lda	1 272,60 €	051004	Edifícios
514444410	Gloriouscaravel - Unipessoal Lda.	204,57 €	051004	Edifícios
515072532	Maze Studios - Software Solutions And Computer	1 760,86 €	051004	Edifícios
513818839	Básicos Requintes, Unipessoal Lda	6,36 €	040202	Juros compensatórios
514514906	João Nuno Pedrosa, Unipessoal, Lda	54,00 €	04012303	Ocupação de via pública
902220373	Condomínio Edifício Monte Assunção - Lote 9	283,62 €	0401239999	Outros
509619525	Agência Funerária Santos Godinho, Lda	3,10 €	040201	Juros mora
509619525	Agência Funerária Santos Godinho, Lda	59,30 €	040204	Coimas e penalidades por contr
509619525	Agência Funerária Santos Godinho, Lda	97,92 €	07020902	Resíduos sólidos
506645304	Archee Madeira - Construções, Lda	3,14 €	0401239999	Outros
516570226	Green Station, Lda.	49,78 €	04012302	Loteamento e obras
514747030	Purpledistance Imobiliária Unipessoal, Lda	12,45 €	0401239999	Outros
901218502	Condomínio Do Prédio Sito Na Rua Da Cadeia, Nº	148,81 €	0401239999	Outros
503075981	Geas, Gestão De Empreendimentos De Apoio Social	141,81 €	0401239999	Outros
901864773	Condomínio Do Prédio Sito Na Rua Carneiro Pacheco	141,81 €	0401239999	Outros
509284035	Smpp - Soluções Integradas Sa	1,60 €	040201	Juros mora
509284035	Smpp - Soluções Integradas Sa	59,30 €	040204	Coimas e penalidades por contr
509284035	Smpp - Soluções Integradas Sa	64,49 €	07020902	Resíduos sólidos
514776889	Estúdio Material, Lda.	423,80 €	051004	Edifícios
515006734	Omtel – Estruturas De Comunicações, S.A.	3 591,92 €	0401239999	Outros
516270770	Ave Mobilidade, Empresa De Transportes Públicos	1 555,64 €	070299	Outros
901274925	Administração do Edifífio Rua Ferreira de Lemos, 333-2 Esq.	143,78 €	0401239999	Outros
901563099	Administração Do Condominio Edificio Do Olival	287,56 €	0401239999	Outros
503096024	A Super 2000 - Maquinas Automaticas de Bebidas	311,64 €	060801	Famílias
508079110	Estilo Informal - Unipessoal, Lda	32,72 €	0401239999	Outros
515366447	Luis Filipe Felicio Unipessoal Lda	50,47 €	04012302	Loteamento e obras
500309124	Empreendimentos Prediais e Comerciais Leão Lda.	4,77 €	040204	Coimas e penalidades por contr
500309124	Empreendimentos Prediais e Comerciais Leão Lda.	498,80 €	040299	Multas e penalidades diversas
513224475	Norcargo Unipessoal Lda	52,50 €	040204	Coimas e penalidades por contr
513224475	Norcargo Unipessoal Lda	120,00 €	040299	Multas e penalidades diversas
501456040	Stellantis You Portugal, Sa	52,50 €	040204	Coimas e penalidades por contra ordenação
501456040	Stellantis You Portugal, Sa	30,00 €	040299	Multas e penalidades diversas
509636799	Fresco Enredo - Ar Condicionado e Equipamentos	4,77 €	040204	Coimas e penalidades por contr
509636799	Fresco Enredo - Ar Condicionado e Equipamentos	2 500,00 €	040299	Multas e penalidades diversas
509247725	Bibropedra, Unipessoal Ldª	9,54 €	040204	Coimas e penalidades por contr
506405575	Armando Almeida & Filhos Imobiliária,Lda	18,94 €	04012302	Loteamento e obras
513640592	Misso,Sa	62,88 €	04012302	Loteamento e obras
507207300	Arcinho - Imobiliária, Lda.	904,86 €	060801	Famílias
516654586	Adrenalina Tolerante, Unipessoal Lda.	28,62 €	040204	Coimas e penalidades por contr
516654586	Adrenalina Tolerante, Unipessoal Lda.	2 500,00 €	040299	Multas e penalidades diversas
980706840	Nex Continental Holding Sl	13 267,81 €	070299	Outros
516917579	Porto Mobilidade, Empresa de Transportes Públic	4 526,84 €	070299	Outros

CLIENTE / DEVEDOR		VALOR (€)	CLASSIFICAÇÃO ECONÓMICA	
NIF	Nome		Classificação	Designação
901658723	Condomínio Do Edifício Sito Gaveto da Cadeia Com Trav.indústria	882,42 €	0401239999	Outros
517720892	Antonio Emilio Ribeiro - Engenheiro, Unipessoal	70,98 €	04012302	Loteamento e obras
505330768	Municipio da Covilhã	185,00 €	0401239999	Outros
501157280	Município de Santa Maria Da Feira	100,00 €	0401239999	Outros
515001333	Provérbio - Imobiliária Lda.	50,47 €	04012302	Loteamento e obras
504828576	Municipio de Évora	150,00 €	0401239999	Outros
46.392.114.0001-25	Secretária Munistério da Educação de São Paulo	50,00 €	0401239999	Outros
506334562	Municipio Do Pombal	100,00 €	0401239999	Outros
600075095	Agrupamento de Escolas D. Dinis Santo Tirso	39 266,37 €	0801999902	Refeições
600078167	Agrupamento de Escolas D. Afonso Henriques	9 133,51 €	0801999902	Refeições
505387271	Universidade do Algarve	50,00 €	0401239999	Outros
510997198	Sinonimovalor - Talho E Supermercados, Ldª.	26,10 €	0401239999	Outros
510997198	Sinonimovalor - Talho E Supermercados, Ldª.	8,70 €	1704	Contas de ordem
514930110	Smotiontv, Unip., Lda	1 213,17 €	051004	Edifícios
901344354	Condominio do Edificio Avenida Sito na Avenida	735,35 €	0401239999	Outros
514204214	Mcg Investments - Sic Imobiliária Fechada, S.A.	12,91 €	0401239999	Outros
518126358	Mobiave - Empresa de Transportes Públicos, Unip	4 782,69 €	070299	Outros
516028251	Transdev Expressos, Unipessoal, Lda	113,16 €	070299	Outros
744867010	Herança de Maria Rosa Dias Martins Pinheiro	25,83 €	04012302	Loteamento e obras
510193935	R. Chic - Textil Unipessoal, Lda	33,17 €	060801	Famílias
501363203	Costa & Torres, Lda	26,10 €	0401239999	Outros
501363203	Costa & Torres, Lda	8,70 €	1704	Contas de ordem
507517920	Pastelaria Pão Quente Divino Gosto Unipessoal	26,10 €	0401239999	Outros
507517920	Pastelaria Pão Quente Divino Gosto Unipessoal	8,70 €	1704	Contas de ordem
509511341	Atitude & Sucesso-Unipessoal,Lda	26,10 €	0401239999	Outros
509511341	Atitude & Sucesso-Unipessoal,Lda	8,70 €	1704	Contas de ordem
502011475	Modelo Continente Hipermercados S.A.	35,17 €	0401239999	Outros
502011475	Modelo Continente Hipermercados S.A.	11,73 €	1704	Contas de ordem
501753494	Rnm - Produtos Químicos, S.A.	642,58 €	051004	Edifícios
516128302	Farmácia Caldas da Saúde, Lda	26,10 €	0401239999	Outros
516128302	Farmácia Caldas da Saúde, Lda	8,70 €	1704	Contas de ordem
514237317	Célia Unipessoal Lda	26,10 €	0401239999	Outros
514237317	Célia Unipessoal Lda	8,70 €	1704	Contas de ordem
502678950	Futebol Clube Caldas	22,98 €	0401239999	Outros
502678950	Futebol Clube Caldas	7,66 €	1704	Contas de ordem
500067120	Combitur - Construções, S.A.	242,60 €	04012302	Loteamento e obras
515342955	Maria Arminda Costa, Lda.	22,98 €	0401239999	Outros
515342955	Maria Arminda Costa, Lda.	7,66 €	1704	Contas de ordem
502466316	Felpinter Industrias Texteis Sa	659,65 €	0401239999	Outros
502466316	Felpinter Industrias Texteis Sa	219,87 €	1704	Contas de ordem
501181490	Manuel Filipe & Filho, Lda	26,10 €	0401239999	Outros
501181490	Manuel Filipe & Filho, Lda	8,70 €	1704	Contas de ordem
513363696	Fernando Brás Martins Unipessoal,Lda	26,10 €	0401239999	Outros
513363696	Fernando Brás Martins Unipessoal,Lda	8,70 €	1704	Contas de ordem
504336517	Copo Têxtil Portugal, S.A.	70,98 €	04012302	Loteamento e obras
507014804	Agrocirnes Produtos Agricolas E Pecuniários, Lda	26,10 €	0401239999	Outros
507014804	Agrocirnes Produtos Agricolas E Pecuniários, Lda	8,70 €	1704	Contas de ordem
506357210	Pentaplast, Unipessoal, Lda.	1 593,34 €	0401239999	Outros
506357210	Pentaplast, Unipessoal, Lda.	531,10 €	1704	Contas de ordem
501275800	Garcia, Garcia Sa	642,58 €	051004	Edifícios
513370544	Francisco Martins & Duartina Martins Lda	93,61 €	0401239999	Outros
513370544	Francisco Martins & Duartina Martins Lda	31,21 €	1704	Contas de ordem
506095312	Mina D'agua, Café Restaurante, Lda	26,10 €	0401239999	Outros
506095312	Mina D'agua, Café Restaurante, Lda	8,70 €	1704	Contas de ordem
508777330	Marlene Sousa Unipessoal, Ldª	26,10 €	0401239999	Outros
508777330	Marlene Sousa Unipessoal, Ldª	8,70 €	1704	Contas de ordem
500393222	Pantir Panificadora Tirsense, Lda	26,10 €	0401239999	Outros
500393222	Pantir Panificadora Tirsense, Lda	8,70 €	1704	Contas de ordem
515449210	Diogo Fernando Rego Unipessoal Lda	26,10 €	0401239999	Outros
515449210	Diogo Fernando Rego Unipessoal Lda	8,70 €	1704	Contas de ordem
514543086	Jotinveste, Ld.ª	242,60 €	04012302	Loteamento e obras
516571575	Thunder Portugal Propco Unipessoal, Lda	3,25 €	0401239999	Outros
501678980	Cooproriz- Cooperativa de Abastecimento de Energia Eléctrica, C.R.L.	35 436,71 €	051099	Outros
502823305	Area Metropolitana Do Porto	166 373,01 €	0401239999	Outros
518818950	Perímetro Tenaz, Unip., Lda.	35,00 €	070299	Outros
500070873	Confecções Octa,Lda	16,82 €	040201	Juros mora
500070873	Confecções Octa,Lda	103,95 €	040204	Coimas e penalidades por contr
500070873	Confecções Octa,Lda	315,27 €	07020902	Resíduos sólidos
501329307	Fábrica De Cintas Metálicas Busch,Lda	1,35 €	040201	Juros mora

CLIENTE / DEVEDOR		VALOR (€)	CLASSIFICAÇÃO ECONÓMICA	
NIF	Nome		Classificação	Designação
501329307	Fábrica de Cintas Metálicas Busch,Lda	49,23 €	040204	Coimas e penalidades por contr
501329307	Fábrica de Cintas Metálicas Busch,Lda	42,14 €	07020902	Resíduos sólidos
510311474	Nexarq Unipessoal, Lda.	2,85 €	04012302	Loteamento e obras
507499301	Sofia & Isabel Ribeiro, Lda	1 504,41 €	060801	Famílias
515091995	Queiroz e Oliveira Lda	212,22 €	04012302	Loteamento e obras
500434077	Antonio Martins & Filhos, Lda	4,84 €	040201	Juros mora
500434077	Antonio Martins & Filhos, Lda	52,82 €	040204	Coimas e penalidades por contr
500434077	Antonio Martins & Filhos, Lda	58,36 €	07020902	Resíduos sólidos
515366447	Luis Filipe Felicio Unipessoal Lda	1,28 €	040201	Juros mora
508945356	Habitirso - Sociedadede Mediação Imobiliária Lda	11 104,34 €	070302	Edificios
		12 836 017,70 €		



CERTIFICAÇÃO LEGAL DE CONTAS

22

Certificação Legal de Contas

MUNICÍPIO DE SANTO TIRSO Período de relato: 01-01-2025 a 31-12-2025		
Certificação de Contas (CLC)		
1	É obrigatória?	Sim
2	Foi emitida?	Sim
3	Se obrigatória por que não foi emitida	
4	Data prevista para emissão CLC	
5	Identificação da entidade que emitiu a CLC	
6	Identificação da entidade que emitiu a CLC - NIPC	
7	Data de início da prestação de serviços	
8	Esta entidade pertence ao órgão de fiscalização?	Não
9	Tipo de opinião	
10	Data da CLC	
11	Ênfases?	
12	Número de ênfases	
13	Transcrição das reservas	
14	Reservas?	
15	Número de reservas	
16	Tranascrição as reservas	



RELATÓRIO E PARECER DO ÓRGÃO DE FISCALIZAÇÃO

23

Relatório e Parecer de orgão de fiscalização

MUNICÍPIO DE SANTO TIRSO Período de relato: 01-01-2025 a 31-12-2025		
Relatório e Parecer do orgão de fiscalização		
1	É obrigatório?	Não
2	Foi emitido?	
3	Se obrigatório porque não foi emitido	
4.1	Identificação do orgão de fiscalização - Fiscal Único	
4.2	Identificação do orgão de fiscalização - Conselho Fiscal	
	Presidente	
	Vogal	
	Vogal	
5	Data da nomeação (anexar documento)	
6	Período correspondente à nomeação	
7	Data do relatório e Parecer	

Nota: Anexar o relatório e parecer do orgão de fiscalização
Anexar documento comprovativo da nomeação do orgão

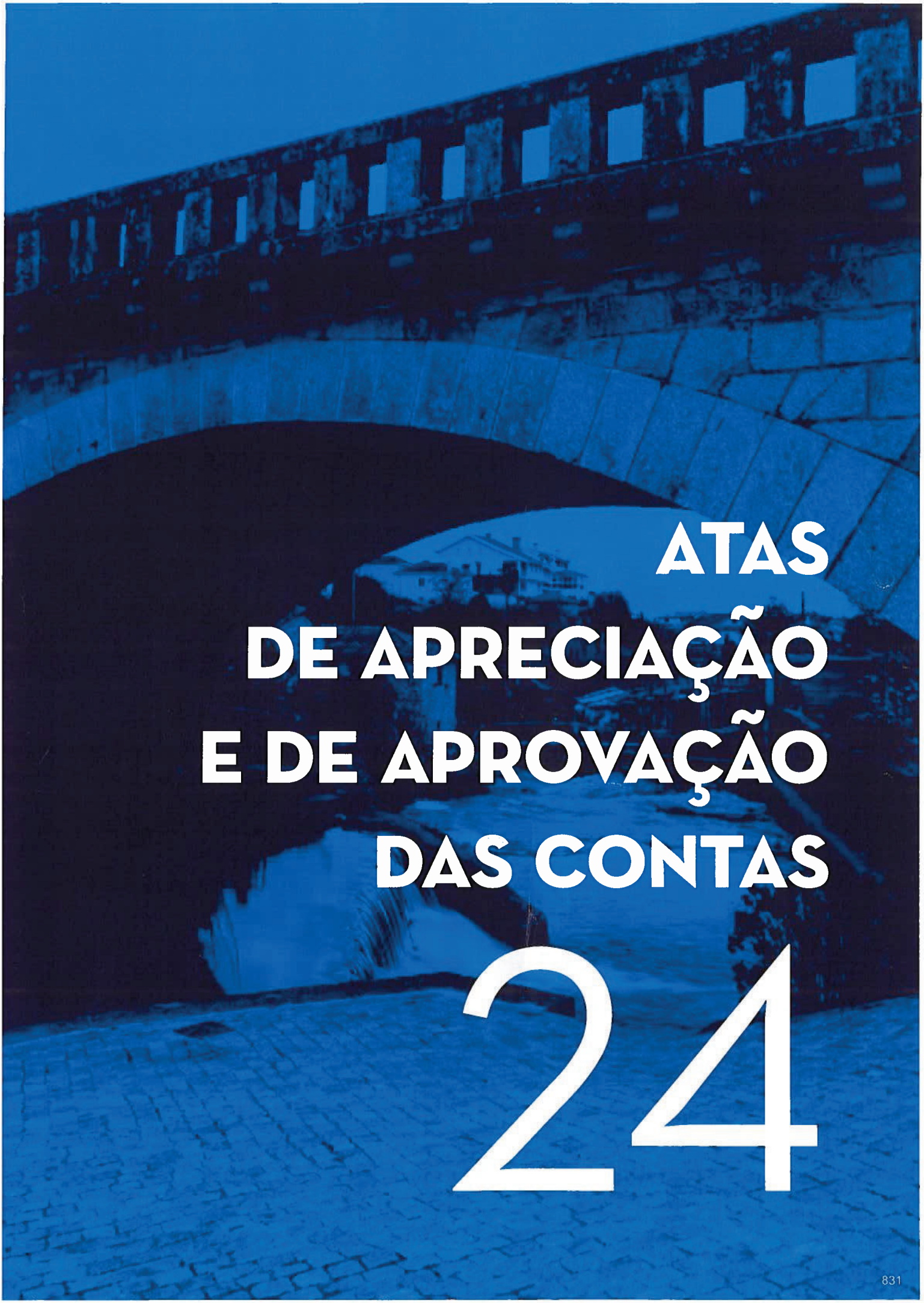

ATAS DE APRECIAÇÃO E DE APROVAÇÃO DAS CONTAS

24

Atas de apreciação e de aprovação das contas

MUNICÍPIO DE SANTO TIRSO Período de relato: 01-01-2025 a 31-12-2025		
Ata de aprovação das contas		
1	Órgão competente	Câmara Municipal
2	Data da reunião	
3	As contas foram aprovadas?	
4	As contas foram aprovadas por	
5	Total de votos presentes da reunião	
6	Votos a favor	
7	Votos contra	
8	% que deliberou a favor	
9	% que deliberou contra	
10	Declarações voto (total)	
11	Declarações voto (contra)	

Nota: Anexar a respetiva ata

Alexandre Gonçalves Almeida Gonçalves

Fernando [illegible]

Ata de apreciação das contas		
1	Órgão competente	Assembleia Municipal
2	Data da reunião	
3	Total de votos	
4	Total de votos presentes	
5	Votos a favor	
6	Votos contra	
7	Declarações voto (total)	
8	Declarações voto (contra)	

Nota: Anexar a respetiva ata

Página Intencionalmente em Branco

SANTO TIRSO
CÂMARA MUNICIPAL

PRAÇA 25 DE ABRIL,
4780-373 SANTO TIRSO

WWW.CM-STIRSO.PT
SANTOTIRSO@CM-STIRSO.PT